Dziennik Bałtycki

Rok XVI, nr 200 (5029) Sobota, 20 sierpnia 1960 r. Cena 50 gr

„Biełka" i „Striełka" lecą wśród gwiazd w kabinie przystosowanej do lotu człowieka

Drugi radziecki statek kosmiczny

MOSKWA (PAP). Agencja TASS opublikowała następujący komunikat:

Zgodnie z planami badań przestrzeni kosmicznej, w dniu 19 sierpnia 1960 roku w Związku Radzieckim dokonano wystrzelenia drugiego statku kosmicznego na orbitę satelity Ziemi.

Głównym celem tego eksperymentu jest dalsze wypróbowanie urządzeń zapewniających CZŁOWIEKOWI możliwość życia, a także bezpieczeństwa jego lotu i powrotu na Ziemię.

W kabinie, wyposażonej we wszystko co jest niezbędne dla przyszłego lotu człowieka, znajdują się zwierzęta doświadczalne, a w ich liczbie dwa psy o nazwach „Striełka" i „Biełka".

W czasie lotu statku - satelity przewiduje się przeprowadzenie eksperymentów medyczno - biologicznych i zrealizowanie programu badań naukowych przestrzeni kosmicznej.

Celem obserwacji zachowania się zwierząt na pokładzie statku - satelity zainstalowana została aparatura radiotelewizyjna.

Proces Powersa demaskuje kulisy agresywnej polityki rządu USA

Na 10 lat pozbawienia wolności skazał sąd radziecki lotnika - szpiega

Wyrok przyjęty z satysfakcją

MOSKWA (PAP). W DNIU 19 SIERPNIA PO POŁUDNIU PRZEWODNICZĄCY KOLEGIUM WOJSKOWEGO SĄDU NAJWYŻSZEGO ZSRR GENERAŁ KORPUSU SĄDOWEGO BORISOGŁĘBSKI OGŁOSIŁ WYROK W SPRAWIE AMERYKAŃSKIEGO LOTNIKA - SZPIEGA FRANCISA G. POWERSA.

Sąd uznał oskarżonego Francisa G. Powersa winnym z art. 2 ustawy Związku Radzieckiego „o odpowiedzialności karnej za zbrodnię stanu" i skazał go na dziesięć lat pozbawienia wolności z tym, że pierwsze trzy lata Powers ma spędzić w więzieniu. Wyrok jest ostateczny i zaskarżeniu nie podlega.

Ogłoszenie wyroku przyjęto — jak stwierdza agencja TASS — z dużą satysfakcją. Na sali rozległy się huczne oklaski.

Na tym sesja kolegium wojskowego Sądu Najwyższego została zakończona.

* * *

Narada sądu w sprawie wyroku, która poprzedziła jego ogłoszenie, trwała cztery godziny i 35 minut. Przewodniczący rozpoczął odczytywanie wyroku o godzinie 17 min. 28 czasu moskiewskiego.

Oczekując na decyzję sądu — pisze agencja TASS — Francis G. Powers oświadczył swemu adwokatowi Griniewowi, że z chwilą gdy się dowiedział, iż prokurator nie domaga się kary śmierci — ogromne napięcie, jakiego doznawał podczas mowy oskarżycielskiej, ustąpiło miejsca uczuciu ulgi.

* * *

W dniu 19 bm. na procesie przeciwko Powersowi, prokurator generalny ZSRR Roman Rudenko wygłosił mowę oskarżycielską.

W wyniku analizy dowodów rzeczowych, prokurator doszedł do wniosku, iż potwierdzają one najzupełniej przestępstwo popełnione przez Powersa, demaskują inspiratorów i organizatorów szpiegowskiego lotu i stanowią bezsporny materiał dowodowy.

Rudenko podkreślił z naciskiem, iż Powers dokonywał przestępstwa szczególnie niebezpiecznego, które bezpośrednio zagrażało pokojowi i mogło spowodować straszliwą katastrofę dla ludzkości. Przecież nikt z ziemi nie mógł określić, co wiezie nieprzyjacielski samolot...

Po przemówieniu prokuratura Rudenki, **zabrał głos obrońca oskarżonego, adwokat M. Griniew.**

Jako okoliczności łagodzące obrońca wymienił prawdziwe i szczere zeznania Powersa oraz wiek oskarżonego, który niedawno ukończył 31 lat.

Następnie Griniew omówił przeszłość Powersa, drogę, która doprowadziła go do CIC i uczyniła narzędziem agresywnej polityki USA.

Kiedy sąd **udzielił Francisowi Gary Powersowi ostatniego słowa,** oskarżony oświadczył:

— Sąd wysłuchał wszystkich okoliczności związanych ze sprawą i ma powziąć decyzję o moim losie. **Zdaję sobie sprawę z tego, że popełniłem ciężkie przestępstwo i zasługuję na karę.** Proszę sądu o zważenie wszelkich okoliczności i wzięcie pod uwagę nie tylko faktu, iż popełniłem przestępstwo, lecz także okoliczności, które mnie do tego zmusiły.

Zwracam się do sądu z prośbą, aby traktował mnie nie jako wroga, lecz jako człowieka, który nie jest wrogiem Rosjan, człowieka, który nigdy nie stawał przed sądem i który głęboko zrozumiał swą winę.

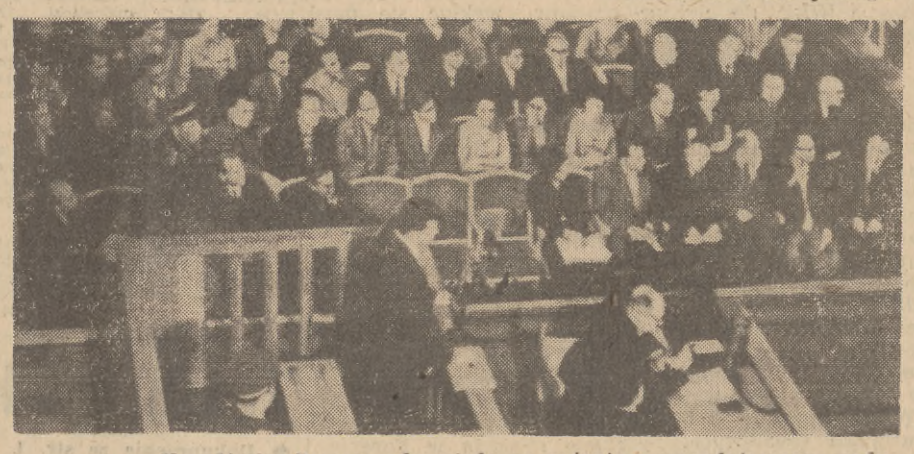

Na zdjęciu: Powers odpowiada na pytania przewodniczącego sądu.
CAF — telefoto

Agencja UPI twierdzi, że 25-letnia żona skazanego lotnika Barbara Powers wyraziła życzenie pozostania w Związku Radzieckim dopóty, dopóki jej mąż będzie odbywał karę więzienia.

Zostatniej chwili

MOSKWA. Pierwsze dane, które naukowcy radzieccy otrzymali z pokładu drugiego radzieckiego statku kosmicznego, świadczą, iż psy „Striełka" i „Biełka" mają się dobrze. Uderzenia tętna i oddech następują z normalną częstotliwością (90—92 uderzeń na minutę, 20—40 oddechów na minutę).

—●—

■ „Discoverer-14" okrąża świat
■ „Courier-1" spadł na Ziemię

WASZYNGTON (PAP). — W czwartek wieczorem lotnictwo amerykańskie wystrzeliło z bazy Vandenberg w Kalifornii **sztucznego satelitę Ziemi „Discoverer-14".** Oficjalny komunikat stwierdza, iż **satelita wszedł na orbitę okołoziemską,** przebiegającą nad biegunami.

W czasie siedemnastego okrążenia Ziemi przez satelitę ma się oddzielić od niego w rejonie Wysp Hawajskich pojemnik, który będą usiłowały przechwycić specjalne samoloty.

Także w czwartek wystrzelony został z Przylądka Canaveral **sztuczny satelita Ziemi typu „Courier-1".** Próba umieszczenia satelity przekaźnikowego na orbicie okołoziemskiej zakończyła się jednak **fiaskiem.**

W dwie i pół minuty od momentu startu eksplodowała rakieta nośna, która miała wnieść „Couriera" na orbitę okołoziemską.

„Courier-1" miał być satelitą przekaźnikowym, który odbierałby i przekazywał z jednego punktu do drugiego około 340 tys. słów w ciągu 5 minut.

—●—

Cabot Lodge złożył rezygnację

NOWY JORK (PAP). Stały przedstawiciel USA w ONZ, Cabot Lodge zwrócił się do prezydenta Eisenhowera z prośbą o zwolnienie go z tego stanowiska. Przypuszczalną przyczyną rezygnacji Lodge'a jest fakt, że kandyduje on na stanowisko wiceprezydenta z ramienia partii republikańskiej. Przewiduje się, iż następca Cabot Lodge'a w ONZ będzie James Wadsworth, który do niedawna reprezentował Stany Zjednoczone na genewskiej konferencji w sprawie zaprzestania doświadczeń wybuchów nuklearnych.

Pilny problem rozbrojenia wymaga szybkiego rozwiązania

Porażka USA w Komisji Rozbrojeniowej ONZ

NOWY JORK (PAP). Trzydniowe obrady Komisji Rozbrojeniowej ONZ zakończyły się w czwartek porażką Stanów Zjednoczonych na całej linii.

W późnych godzinach wieczornych 18 bm. **komisja uchwaliła jednomyślnie rezolucję, odrzucającą żądanie USA wznowienia obrad Komitetu Dziesięciu i zalecającą rozpatrzenie problemu rozbrojenia na zbliżającej się XV sesji Zgromadzenia Ogólnego NZ.**

Rezolucja zaleca Zgromadzeniu Ogólnemu dokonanie dogłębnej analizy kwestii rozbrojenia. Stwierdza ona, iż z uwagi na pilność problemu jest rzeczą konieczną prowadzenie dalszych wysiłków w celu kontynuowania możliwie jak najszybciej rokowań międzynarodowych dla osiągnięcia konstruktywnego rozwiązania problemu powszechnego i całkowitego rozbrojenia pod skuteczną kontrolą międzynarodową.

Domagając się zwołania komisji rozbrojeniowej, Stany Zjednoczone dążyły do osiągnięcia następujących celów:

■ złożenia całej odpowiedzialności za fiasko konferencji Komitetu Rozbrojeniowego Dziesięciu Państw Wschodu i Zachodu na Związek Radziecki i uczestniczące w nim kraje socjalistyczne; ■ przeniesienia dyskusji w sprawie rozbrojenia ze Zgromadzenia Ogólnego na forum Komitetu Dziesięciu, co pośrednio zmierzało do storpedowania propozycji radzieckiej w sprawie udziału szefów rządów w dyskusji rozbrojeniowej w ONZ; ■ wykorzystania obrad komisji rozbrojeniowej jako trybuny w kampanii wyborczej.

Żadnego z tych celów nie udało się delegacji Stanów Zjednoczonych osiągnąć.

—●—

TURYŚCI ZADOWOLENI Z POBYTU W POLSCE

M/s „Meteor" z 3 wizytą w Gdyni

Wczoraj ok. godz. 18 opuścił Gdynię norweski statek pasażerski „METEOR". Była to trzecia wizyta tego motorowca przy naszych brzegach.

W obecnej podróży zawitał on do portu w środę wieczorem, przywożąc na swym pokładzie 140 podróżnych, rekrutujących się głównie spośród turystów narodowości amerykańskiej.

Jeszcze w tym samym dniu **80-osobowa grupa udała się specjalnymi wagonami „Orbisu" na zwiedzenie Warszawy.** Pozostali, również pod patronatem „Orbisu" — odwiedzili autokarami Malbork zwiedzając zamek, zaś następny dzień poświęcili na zwiedzenie trójmiasta.

Mimo niezbyt sprzyjającej pogody, **nasi goście okazali duże zadowolenie z pobytu w Polsce,** co szczególnie wyraziło się wczoraj podczas pożegnania, kiedy to **nie szczędzono słów uznania dla rozbudowującej się Warszawy i piękniejącego trójmiasta.** Wśród pasażerów „Meteora" byli również i tacy, którzy już po raz drugi uczestniczą w rejsie wycieczkowym motorowca, odwiedzając również nasz kraj.

M-s „Meteor" odwiedził Gdynię w drodze z Kopenhagi. Obecnie udał się w dalszy rejs do Sztokholmu. Jak wiadomo, **Gdynia została już na stałe włączona w orbitę rejsów wycieczkowych norwerskiego armatora i biura turystycznego.**

(elte)

Aura kaprysi nie tylko u nas

W całym kraju ulewy i burze

Aura tegorocznego lata jest niełaskawa nie tylko dla Wybrzeża. Brak słońca, opady, burze i ochłodzenie — to zjawisko występujące w pozostałych częściach kraju.

Oto najświeższe, uzyskane przez nas meldunki na ten temat.

Podczas burzy, jaka przeszła ostatnio nad miejscowością Ciechanowice w woj. białostockim — **zginęły od piorunów dwie osoby.** 11-letniego H. Wojtkowskiego piorun zabił w momencie, kiedy bawił się na polu z innymi dziećmi. 56-letni Stefan Niewiarowski poniósł śmierć pod wozem załadowanym saradelą, pod który schronił się podczas ulewy.

SILNA BURZA NAD TARNOBRZEGIEM

19 bm. w godzinach popołudniowych przeszła nad Tarnobrzegiem i okolicami **silna burza.**

Piorun uderzył m. in. w transformator 800 kW na terenie kopalni rudy siarkowej. Spalenie transformatora pozbawiło chwilowo część kopalni dopływu prądu. W związku z tym musiano wstrzymać wydobycie na południowym odcinku odkrywki. Utrzymano jednak pracę pomp odwadniających kopalnię, tak że nie grozi jej zalanie przez wody.

W KATOWICKIM LEJE JAK Z CEBRA

19 bm. po jednodniowej przerwie, w katowickim od samego rana pada rzęsisty deszcz, przechodzący co pewien czas w ulewę. Wstrzymane zostały wszelkie prace polowe.

Ok. godz. 13.30 nadciągnęły nad Katowice zwały ciemnych chmur — zapadł mrok. W biurach i instytucjach, halach produkcyjnych zakładów przemysłowych zapalono światła. Również samochody poruszały się po ulicach z zapalonymi reflektorami. Po kilkunastu minutach mrok ustąpił.

Holenderka przepłynęła kanał La Manche

PARYŻ (PAP). 20-letnia Holenderka Mary Kok przepłynęła w czwartek kanał La Manche w czasie 12 godzin i 25 minut. Wystartowała ona z Przylądka Gris Nez na wybrzeżu francuskim o godzinie 4.45, a brzeg brytyjski osiągnęła o godz. 17.10.

Mary Kok powróciła jeszcze tego samego wieczoru — już statkiem do Calais, skąd udała się w drogę powrotną do rodzinnego Hilversum.

Trwa walka o chleb

W nowodworskich PGR-ach sytuacja nadal ciężka

W szczególnie trudnych warunkach przebiegają prace żniwne na polach nowodworskich PGR-ów, które w znacznej mierze zalane są wodą. **Najcięższa sytuacja panuje w gospodarstwach Wybicko, Popowo, Komarówka, Wężowiec i Gozdawa — gdzie zżęte ręcznie zboże trzeba wynosić z pól na plecach.** Hamuje to, oczywiście, tempo prac żniwnych, mimo iż załogi gospodarstw, żołnierze i ekipy pracownicze z miast nie szczędzą wysiłku, by jak najszybciej sprzątnąć zboża z zalanych i podmokłych terenów.

Do czwartku w PGR-ach inspektoratu Nowy Dwór skoszono ogółem 323 ha pszenicy ozimej, a zwieziono 62,5 ha. **Jest to niewiele, jeżeli się zważy, że łączny areał pszenicy ozimej wynosi tu 2.210 ha.** Pszenicy jarej skoszono dotychczas tylko 5 na, a żyta 609 ha (zwieziono 121 ha).

Jęczmień ozimy jest już niemal w całości skoszony, ale do zwiezienia pozostało jeszcze ponad 250 ha. Mniej zaawansowane są natomiast prace przy sprzęcie jęczmienia jarego, którego skoszono 251 ha, a zwie-

● Dokończenie na str. 2

Ze świata

„POŁAWIACZE GĄBEK"

MOSKWA. — Reżyser grecki, Manus Zacharias, kręci w wytwórni „Mosfilm" obraz pt. „Poławiacze gąbek" (scenariusz G. Sevasticoglu). Treścią filmu jest tragedia młodego poławiacza, który zapada na chorobę zawodową nurków — paraliż.

16-LETNI PIANISTA

BERLIN. Pierwszą nagrodę w konkursie dla młodych pianistów w wysokości 1.000 marek zdobył 16-letni Francuz Henry Pommier. W konkursie uczestniczyły dzieci w wieku od 13 do 16 lat.

STRAJK MARYNARZY

LONDYN. Na znak solidarności ze strajkującymi marynarzami brytyjskimi, na 24 godziny przerwali pracę marynarze dziewięciu statków Wellington. 48-godzinny strajk solidarnościowy ogłosili również marynarze kanadyjscy w Montrealu.

KRADZIEŻ DZIEŁ PICASSA

PARYŻ. Z wystawy sztuk plastycznych w Vallauris w pobliżu Nicei skradziono w czwartek trzy dzieła Picassa. Są to niewielkie malowidła na ceramice o ogólnej wartości około 12 tysięcy nowych franków. Przedstawiają one matadora i dwa rozjuszone byki.

—●—

Prognoza pogody

Przewidywany przebieg pogody dla wybrzeża wschodniego dnia 20 bm.

Zachmurzenie zmienne z przelotnymi opadami. Temperatura od 12 st. rano do 17 st. w ciągu dnia.

Wiatry zachodnie do północno-zachodnich umiarkowane.

Ciastka i torty zatruły 40 osób

POZNAŃ (PAP). W Szamotułach w woj. poznańskim **zatruło się słodyczami 40 osób.**

Objawy zatrucia wystąpiły po zjedzeniu ciastek i tortów podawanych klientom w kawiarni PSS przy Rynku Szamotulskim.

W wyniku zatrucia w szpitalu znalazło się osiem osób — stan ich nie budzi na szczęście poważniejszych obaw.

W Wojewódzkiej Stacji Sanitarno - Epidemiologicznej prowadzone są obecnie badania i analizy w celu ustalenia przyczyn zatrucia. Dochodzenie nad przyczyną wypadku prowadzi również prokuratura i organa MO.

—●—

Auto utonęło z pasażerami

PARYŻ. (PAP). Ulewne deszcze, które nawiedziły w czwartek środkowe i wschodnie okręgi Francji, wyrządziły poważne szkody na polach uprawnych. W departamencie Haute Savoy samochód osobowy z trzema pasażerami został zmyty z jezdni przez wezbrane wody rzeki i zatonął.

40-tysięczniki ze Stoczni Gdańskiej?

Z zamówionych w Stoczni Gdańskiej 5 dużych tankowców do przewozu ładunków płynnych, o średniej nośności 19 tys. ton każdy, pierwszy — **„Profesor Huber"** — jest obecnie wyposażany w maszyny i urządzenia okrętowe.

Na pochylni stoczni **przystąpiono już do budowy drugiego tankowca z tej serii,** zamówionego przez Związek Radziecki. Państwu temu mamy dostarczyć jeszcze jedną jednostkę tego typu.

Dwa dalsze tankowce zbudowane zostaną dla Chińskiej Republiki Ludowej.

Realizacja tych zamówień nie wyczerpuje możliwości technicznych Stoczni Gdańskiej — może ona zbudować tankowce o nośności 35 — 40 tys. ton. Wstępny projekt takiego statku opracowany już został przez Centralne Biuro Konstrukcji Okrętowych w Gdańsku.

PRZED DNIAMI LOTNICTWA

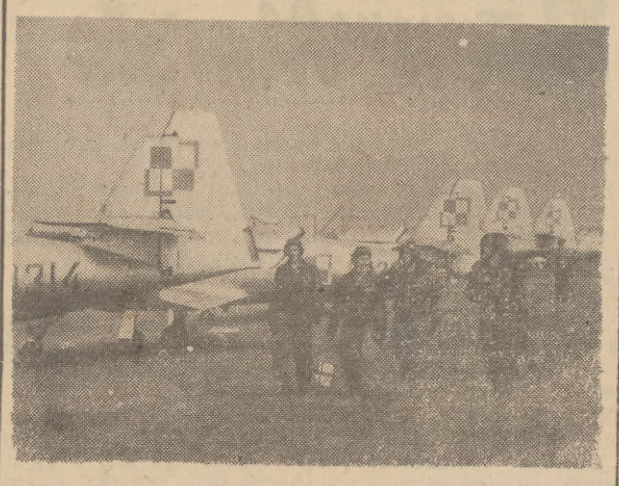

W Oficerskiej Szkole Lotniczej im. Żwirki i Wigury w Radomiu. Na zdjęciu: powrót podchorążych z lotów szkolnych.

Po odpowiedziach na polską notę

Niebezpieczne związki

NIE przypadkiem najwięcej zrozumienia dla polskich zastrzeżeń wykazuje prasa francuska: ona jedna może popierać stanowisko swego rządu wobec Polski z czystym sumieniem.

Mowa oczywiście o reakcji polskiej na odpowiedzi, którymi państwa NATO skwitowały polską notę w związku z rewizjonistycznym wystąpieniem Adenauera na zjeździe Prusaków. Istotnie skwitowały, ponieważ podstawowe kwestie, poruszone w nocie polskiej nadal czekają odpowiedzi.

PRZEDE wszystkim pozostaje nadal otwarta zasadnicza kwestia. Stawiając wedle przysłowia **„panu Bogu świeczkę i diabłu ogarek"**, sojusznicy NRF pozostawili sprawę swojego stosunku do roszczeń rewizjonistów zachodnioniemieckich w tym stanie **permanentnej dwuznaczności**, który może i co gorsza jest interpretowany przez Bonn jako zachęta do dalszej działalności wzorem Adenauera. (Wyjątek stanowi Francja, która potwierdziła jednoznacznie stanowisko prezydenta de Gaulle'a, uznające granice na Odrze i Nysie za ostateczne).

JESTEŚMY gotowi przyjąć, że pewna dwuznaczność, jaka cechuje odpowiedzi państw zachodnich na notę polską świadczy raczej **przeciwko tezie o poparciu czy sympatiach zachodnich dla poczynań zachodnio - niemieckich rewizjonistów.** Węzły, które łączą Niemcy zachodnie z systemem atlantyckim, są tego rodzaju, że Bon uporczywą presją zdołałoby skłonić sojuszników do udzielenia żądanej satysfakcji — gdyby to było możliwe. Oznaczałoby to jednak po pierwsze przekreślenie wraz z postanowieniami układu poczdamskiego idei, która łączyła koalicję antyhitlerowską. Po wtóre — przyznanie, że **państwom NATO grozi przekształcenie się w zaplecze agresywnej, nacjonalistycznej polityki Bonn.** Powoływanie się na deklaracje rządu bońskiego na temat **„wyrzeczenia się drogi wojennej"** zakrawa na kpiny — chociażby w zestawieniu z faktem, że **Adenauer** i jego współpracownicy nigdy nie omieszkali łączyć „nadziei" na zmianę granic polsko - niemieckich z przynależnością NRF do militarnego bloku atlantyckiego i ze zbrojeniami Bundeswehry.

Uznania zatem roszczeń zachodnioniemieckich nie strawiłaby opinia publiczna w krajach bloku atlantyckiego. I nie tylko opinia. Trudno przypuszczać, aby np. jakikolwiek rząd brytyjski mógł oficjalnie przyjąć na siebie odpowiedzialność za rozbudzenie w Niemczech zachodnich polityki nowej ekspansji militarnej w Europie — za drogo kosztowało to Wielką Brytanię w dwóch wojnach światowych.

W tych warunkach wymijający charakter odpowiedzi zachodnich można by uznać głównie za **rezultat** natarczywych nalegań Bonn.

Jeśli nawet tak jest — to jest to jednak niemniej **wykręt arcyniebezpieczny.** Nie tyle dla dobrze zabezpieczonych granic Polski, co dla pokoju w Europie. W odpowiedzi państw NATO dla Polski rewizjoniści zachodnioniemieccy po drobnych kosmetycznych retuszach i przemilczeniach mogą wpisać to wszystko, co służyć może dla pokrzepienia serc niepoprawnych rzeczników odwetu. W ten sposób sojusznicy Bonn jeśli nie wprost, to pośrednio — nie kijem go to pałką — przyczyniają się do podtrzymania nadziei, z których rząd boński wysnuwa „ideologiczną podbudowę" dla remilitaryzacji ducha w Niemczech zachodnich.

Te właśnie okoliczności — polska nota przed nimi przestrzegała —, rzucają snop światła na rolę, jaką odgrywają dziś zremilitaryzowane Niemcy zachodnie w NATO.

IEDY z końcem lat czterdziestych i początkiem pięćdziesiątych ustalono zasady zachodnioniemieckiego **„wkładu zbrojnego"** do NATO — mowa była jedynie o niemieckich siłach pomocniczych. Ówczesne ostrzeżenia Polski i innych krajów socjalistycznych, że z tych skromnych złego początków wykluć się musi znowu nienasycony w swych ambicjach militaryzm niemiecki — uznano w krajach NATO za **propagandową przesadę.**

ZISIAJ Niemcy zachodnie są bez kwestii pierwszą potęgą gospodarczą i militarną w zachodniej części kontynentu.

Z tej pozycji mogą narzucać sojusznikom własną politykę i własne żądania.

Nie zmienia to wprawdzie obiektywnego układu sił na świecie — okazuje się jednak w praktyce wciąż skuteczne, jeśli chodzi o utrwalenie napięcia w Europie i **utrudnienie rzeczowego porozumienia pomiędzy Wschodem i Zachodem.** Zlekceważenie ostrzeżeń państw socjalistycznych w przeszłości sprawiło, że Niemcy zachodnie odgrywają dziś już skutecznie złowrogą rolę zawalidrogi, hamującego odprężenie międzynarodowe. Czyli są tym, co w języku niemieckim określa się arcynieprzyjemnym dla Bonn epitetem **„Stoerenfried".**

Odpowiedzi na notę polską są nowym tego dowodem.

Czy dzisiejsze ostrzeżenia lepiej obeznanych z kwestią niemiecką wschodnich sąsiadów Niemiec mają się sprawdzić raz jeszcze — kiedy już będzie za późno? Polskie wysiłki dla wyjaśnienia sytuacji na odcinku niemieckim mają temu zapobiec. Dlatego tak bardzo leżą nie tylko nam na sercu.

Wojciech Barcz

Aktualności dnia

Prasa radziecka w dalszym ciągu szeroko komentuje proces amerykańskiego szpiega Francisa Powersa.

Dziennik „Sowietskaja Rossija" pisze m. in. że zeznania Powersa całkowicie potwierdzają odpowiedzialność kół rządzących niektórych państw za współdziałanie z polityką prowokatorów amerykańskich.

„Krasnaja Zwiezda" podkreśla, że swoimi wypowiedziami Powers, czy chciał czy nie chciał, zdemaskował koła rządzące USA. Zeznania oskarżonego pokazały światowej opinii publicznej, kto jest rzeczywistym oskarżonym i równocześnie organizatorem prowokacyjnych lotów szpiegowskich nad terytorium ZSRR.

Dziennik „Trud" pisze m. in. że już pierwszy dzień rozprawy przeciwko Powersowi obalił twierdzenia propagandzistów zachodnich o rzekomym „pokazowym" charakterze procesu. Tego rodzaju propaganda została wykpiona przez prasę światową oraz obecnych na procesie obserwatorów zagranicznych. Obserwatorzy ci zwracają właśnie uwagę na humanitarny charakter rozprawy przeciwko szpiegowi amerykańskiemu.

30 bander świata

Ponad 6 tysięcy statków obsłużyły w br. nasze porty

Port szczeciński przeżywał w czwartek cichy jubileusz przyjęcia **3-tysięcznego w br. statku.** Pod tą okrągłą liczbą zapisał się w rejestrze zachodnioniemiecki motorowiec **„Orion".** Wprawdzie wśród tych 3 tysięcy — obok statków handlowych krajowych i zagranicznych — znajdują się też kutry, barki itp. — niemniej świadczy to dobrze o tempie pracy naszych sąsiadów znad zachodniego wybrzeża Bałtyku.

A jakim bilansem mogą się wykazać **pozostałe dwa porty?** Otóż do tej pory **GDAŃSK przyjął i obsłużył od początku roku ogółem 1636 statków. GDYNIA** natomiast — używając terminologii sportowej — pod względem liczby przyjętych statków uplasowała się **na trzecim miejscu z liczbą 1449,** z czego 1178 to statki zagraniczne, a pozostałe 271 — jednostki rodzimej bandery.

Jeśli chodzi o najczęstszych gości naszych portów to przeważają wśród nich **bandery skandynawskie.** Notujemy też znaczną ilość jednostek NRF, po czym w kolejności należałoby wymienić statki polskie. Ogółem do polskich portów zawijają statki reprezentujące ok. 30 bander świata. **(tl)**

Port gdański pod znakiem wyładunku drewna

W porcie gdańskim znajduje się obecnie 11 statków z drewnem, w tym pod wyładunkiem — 5 (papierówka, tarcica, dłużyce), pod załadunkiem — 6 (tarcica).

Na uwagę zasługuje statek „FALKANGER" bandera norweska, który przywiózł ze Związku Radzieckiego 6.400 m tzw. „dłużyc", stanowiących pierwszą partię naszego importu tego towaru. Statek rozładowuje w I rejonie przeładunkowym.

Należy podkreślić, że pomimo deszczów, uniemożliwiających niekiedy załadunek tarcicy, przeładunek wszystkich statków przebiega na ogół sprawnie.

Poza tym w porcie znajduje się pod przeładunkiem 6 statków drobnicowych, 7 — węglowych, 2 — rudowe i 2 — zbożowe. (bk)

Trwa walka o chleb

● Dokończenie ze str. 1

ziono tylko 23,5 ha (ogólny areał jęczmienia jarego wynosi 457 ha).

Jeśli chodzi o rzepak, to skoszono do tej pory 1011 ha, zwieziono zaś 784 ha. Ponadto PGR-y dostarczyły już przemysłowi tłuszczowemu 1055 ton rzepaku, którego średnia wydajność z ha wyniosła 10 — 11 q. Należy w tym miejscu podkreślić, że plony rzepaku byłyby znacznie wyższe, gdyby nie skutki powodzi. W normalnych warunkach przeciętny zbiór rzepaku wahałby się bowiem w granicach od 16 — 17 q z ha.

Mimo niezwykle trudnych warunków pracy, w nowodworskich PGR-ach wykonano już podorywki na 582 ha oraz rozpoczęto orki pod rzepak. Przeprowadza się tu również omłoty do których wykorzystuje się m. in. 45 czynnych obecnie kombajnów.

Dużą pomoc okazują gospodarstwom ekipy zakładów pracy. Przewczoraj do prac żniwnych stanęło 51 osób, a wczoraj 207. **Miło nam zakomunikować, że na szczególną pochwałę zasłużyła ekipa z Zakładów Tłuszczowych im. Wróblewskiego w Gdańsku, która w ubiegły czwartek wzięła udział w pracach żniwnych na polach PGR Nowa Cerkiew.** Ekipa ta — jak się dowiedzieliśmy — pracowała bardzo sumiennie, w przeciwieństwie na przykład do 17-osobowej grupy z Gdańskiej Spółdzielni Przewozowo Spedycyjnych, która w ciągu jednego dnia zestawiła zboże w PGR Gozdawa na obszarze zaledwie... 0,40 ha. Oczywiście, niepoważne traktowanie swego udziału w żniwach, nie mogło się spotkać z uznaniem kierownictwa gospodarstwa Gozdawa, tym bardziej, że każda stracona chwila może spowodować straty w plonach.

Zdarzają się jednak i inne „kwiatki". **Oto w dniu wczorajszym zgłosiła się do inspektoratu w Nowym Dworze 15-osobowa ekipa z MZBM nr 2 Gdańsk - Śródmieście. Pomijając już to, że przyjazd nastąpił o godz. 13, a więc w porze mocno spóźnionej, kompromitujący był fakt pojawienia się przyszłych „żniwiarzy" w stanie poważnego zamroczenia alkoholowego.** Ponieważ okazało się, że pijani członkowie ekipy nie są w stanie pomóc w żniwach, kierownik inspektoratu wysłał ich z powrotem do Gdańska a w ślad za nimi skierował odpowiednie pismo do dyrekcji przedsiębiorstwa. **Przypuszczamy, że w stosunku do winnych wyciągnięte zostaną surowe konsekwencje. Bo przecież nie o taką pomoc chodzi w obecnych trudnych warunkach zmagań się z nawałem prac w PGR-ach. I nie po to zwalnia się pracowników w godzinach służbowych, by wykorzystywali je na picie wódki.**

Miejmy nadzieję, że ten wypadek będzie ostrzeżeniem dla tych nielicznych, którzy chcieliby przekształcić wyjazd na żniwa w „zakrapianą" wycieczkę krajoznawczą. **(rb)**

Adenauer odwołał przemówienie

BONN (PAP). Boński korespondent PAP red. Kasyanowicz donosi:

W dniu 28 bm. odbędzie się w Düsseldorfie spotkanie „Ziom kowstwa Górnoślązaków", na którym miał przemawiać kanclerz Adenauer. W czwartek wieczorem agencja DPA opublikowała sprostowanie urzędu prasowego, z którego wynika, że kanclerz nie będzie przemawiał na tym spotkaniu. Zastąpi go wicekanclerz i minister gospodarki, Erhard.

Wiadomość ta wywołała duże zainteresowanie i jest żywo komentowana w bońskich kołach dziennikarskich.

W dniu 18.VIII. 1960 roku rozpoczęły się w Warszawie obrady V sesji Polsko - Czechosłowackiego Komitetu Współpracy Gospodarczej. Delegacji CSRS przewodniczy wicepremier Jankovcova, Polski — wicepremier Jaroszewicz.

CAF fot. Tymiński

Atrakcyjne urządzenia rybackie

- 20 silników „Penta"
- 15 echosond „Kelvin Hughes"
- części zamienne

W ostatnich dniach MORSKA CENTRALA ZAOPATRZENIA otrzymała szereg atrakcyjnych urządzeń rybackich z importu.

Należy do nich pierwsza partia 20 łodziowych silników szwedzkich marki „Penta" z zamówionych na ten rok 61 sztuk. Pozostała część ma nadejść w IV kwartale br. Silniki przeznaczone są dla indywidualnych rybaków łodziowych.

Wczoraj magazyny MCZ przyjęły 15 echosond rybackich typu MS-30 angielskiej produkcji firmy Kelvin- Hughes, a ponadto parę dni wcześniej — dwie skrzynie z częściami zamiennymi do tych echosond. Połowę — 7 sztuk — otrzymają przedsiębiorstwa państwowe: „Arka" i „Koga", a pozostałych 8 szt. — rybacy indywidualni i spółdzielcy.

Sprzedaż tych wszystkich, oczekiwanych niecierpliwie przez rybaków urządzeń, rozpocznie się w przyszłym tygodniu, na podstawie imiennej listy, którą sporządzi specjalnie powołana do rozdziału komisja. (sta)

Zmiana w kierownictwie administracyjnym PLO

Mianowanie dyrektora „Polfrachtu"

Na mocy decyzji ministra żeglugi, od dn. 15 bm. zastępcą dyrektora **do spraw eksploatacyjnych** mianowany został **Herman BURAU,** zastępcą **do spraw technicznych — Mieczysław GĄSIOROWSKI,** zastępcą **do spraw zatrudnienia i płac — Konrad RUTH** oraz zastępcą **do spraw administracyjno - finansowych — Henryk KOZŁOWSKI.** Funkcję **głównego mechanika** objął inż. **J. SZOPA.**

Równocześnie nastąpiła nominacja **dyrektora naczelnego Polskiego Przedsiębiorstwa Frachtowania „POLFRACHT"** w Gdyni. Stanowisko to objął b. dyrektor eksploatacyjny PLO — **Kazimierz MĄDROSZKOWICZ. (tl)**

Lepiej by było...

BERLIN (ZAP). — Po opublikowaniu w monachijskim periodyku „Deutsche Woche" znanej wypowiedzi oxfordzkiego historyka prof. **A. J. P. Taylora** w sprawie Odry i Nysy oraz artykułu członka Izby Gmin z ramienia Partii Konserwatywnej **P. Kirka** na ten sam temat, prasa NRD cytuje w ślad za agencją ADN następujące fragmenty artykułu Kirka z „Deutsche Woche":

„Przeważająca większość narodu brytyjskiego uznaje granicę Odry — Nysy między Polską i Niemcami za ostateczną, a kraj nasz nie ruszy palcem, żeby przyczynić się do jej zmiany".

W związku z tym zauważa „Deutsche Woche":

„Nie można było oczekiwać już ze względu na przynależność partyjną, aby Kirk w ogóle zajął wobec Związku Radzieckiego i komunizmu stanowisko krytyczne. Tym więcej znamienne wydaje nam się to, co mówi on — Kirk — sekretarz Komisji Zagranicznej swej partii, w sprawie granicy na Odrze i Nysie".

„Dlaczego naród brytyjski zajmuje takie stanowisko? — zapytuje Kirk. **„Nie możemy wyobrazić sobie sytuacji, w której uznalibyśmy za słuszne odebranie Polsce terenów znajdujących się w jej obecnym władaniu. Ponieważ nie jesteśmy skłonni w Wielkiej Brytanii brać pod uwagę wojny światowej, sądzimy, że znaleźliśmy się wobec faktu dokonanego,** w którym niczego więcej nie można zmienić".

Kirk kończy stwierdzeniem:

„Sądzimy, iż dla Republiki Federalnej lepiej by było zaniechać pretensji, a nawiązać za to przyjazne stosunki z Polską".

Odwołać Speidla z Paryża

PARYŻ (ZAP). W związku z przypadającą w dniu 28 bm. **szesnastą rocznicą uwolnienia Francji spod okupacji hitlerowskiej** Francuska Partia Komunistyczna postanowiła przeprowadzić w czasie zebrań masowych akcję protestacyjną mającą na celu **odwołanie gen. Speidla ze stanowiska głównodowodzącego rejonu środkowo-europejskich wojsk NATO** z siedzibą dowództwa w Paryżu. W apelu FPK do społeczeństwa francuskiego czytamy m. in.:

„Wypowiedźcie się za sprawiedliwym rozwiązaniem problemu Berlina i za podpisaniem traktatu pokojowego z obu państwami niemieckimi, w którym podkreślona zostanie nienaruszalność granic ustalonych w Poczdamie".

„Niemcy zachodnie opanowane przez te same koncerny, które kiedyś poparły Hitlera, zbroją się dziś znowu z przyzwoleniem rządu francuskiego. Siedemdziesięciu generałów hitlerowskich objęło stanowiska dowódców. Generał Lammerding kat z Oradour i Tulle paraduje na czele byłej Waffen-SS... Protestujcie przeciw militaryzmowi".

Skradli dach...

BONN. Nieznani sprawcy skradli w ubiegłym tygodniu miedziane płyty, pokrywające dach stacji pomp w miejscowości Miesau w palatynacie reńskim. Złodzieje odśrubowali dach i wywieźli go ciężarówką.

Byłem na Marsie

TŁUM. J. ŚWITALSKI • ilustruje J. Szrajber

48)

— Strajkuję, strajkuję, mój przyjacielu! Powiedz pan panu ministrowi kolonizacji kosmicznej, żeby sobie poszedł do... Syriusza. Zostanę tutaj tak długo, aż mnie nie ożenią! To wszystko!

Jego duża twarz wyciągnęła się żałośnie:

— Panie Boulanger! Błagam pana! Jeśli pan natychmiast nie pójdzie, ja poniosę całą odpowiedzialność!

Leżałem nieruchomo ze wzrokiem utkwionym w sufit. Powtarzałem:

— Mówiłem już raz: zostaję tutaj tak długo, aż mnie nie ożenią! Rób pan, co pan uważa!

— Ależ pan żąda niemożliwości, panie Boulanger! A ja, proszę pomyśleć, co się stanie ze mną?

— Co mianowicie? Zbeształą pana?

— Żeby tylko! Ale gotowi są zabronić mi pracować przez trzy albo sześć miesięcy!

— No, i co z tego? — zapytałem siadając na łóżku. — Będzie pan jadł i pił, ubierał się i mieszkał w cieple, czego panu jeszcze trzeba?

— Ależ ja umrę z nudów. panie Boulanger! Pan nie wie, co to jest! Ludzie tutaj umierają z nudów, dosłownie. Te dwie godziny pracy na zmianę, które zachowano dla części ludności, kosztują nas bardzo drogo, wie pan. Są to prace zupełnie bezużyteczne, ale utrzymuje się je, bo ludzie tu z nudów popełniają samobójstwa!

Westchnąłem.

— Niech będzie — rzekłem — idę, panie Numer Pierwszy. Nie chcę pańskiej śmierci. Niechże pan żyje 150 lat, tak jak wszyscy!

Jego twarz rozjaśniła się:

— O, jaki pan jest miły, panie Boulanger!

Potem mrugnął szelmowsko okiem i rzekł półgłosem do mikrofonu:

— Dam panu radę... Niech pan poprosi ministra, żeby rzekł słowo za panem w Urzędzie Stanu Cywilnego. Jeśli minister zechce, formalności miast trzy miesiące potrwają tylko trzy dni!

— Świetnie! Zupełnie jak u nas we Francji — mruknąłem rozpromieniony.

Budynek Ministerstwa Kolonizacji Kosmicznej nie wyróżniał się niczym od pozostałych. Wchodziło się również przez dach. Zajechaliśmy windą do wnętrza, gdzie zwiedzaliśmy po kolei olbrzymią ilość pokoi biurowych i pracowni laboratoryjnych. Miałem tu przedsmak formalności ślubnych, o których mówił mi Numer Pierwszy. Ważono mnie, prześwietlano na wszystkie boki. Pewien stary uczony marsjański — dobiegał chyba swoich 150 lat — był tak pedantyczny, że mierzył wszystkie proporcje mojej anatomii przy pomocy przyrządu, którego igły łaskotały mnie nieprzyjemnie. Potem, kiedy ubierałem się już po raz trzeci, wyciągnął coś z szafy. Podskoczyłem! Był to szkielet ludzki zmontowany na drucie, podobny do tych, jakimi posługują się studenci medycyny. Popatrzył na mnie z uśmiechem, poklepując ów szkielet.

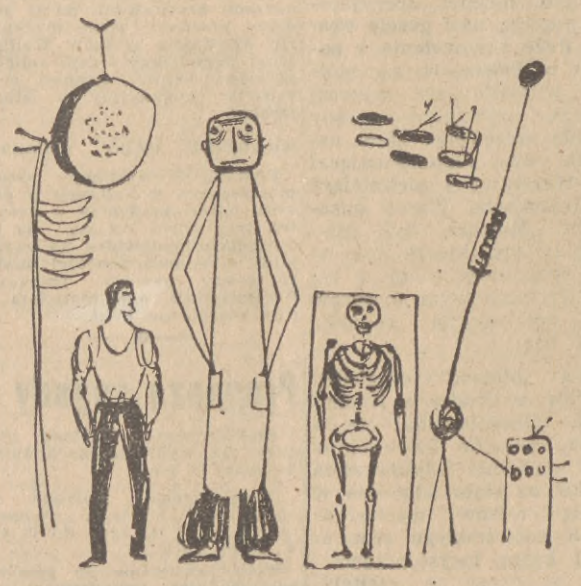

— No i co? — rzekłem z humorem. — Chce mnie pan nastraszyć? Wiem, że będę tak wyglądał, kiedy będę w pańskim wieku, panie starszy!

Potem przypomniałem sobie, że nie mam przy sobie swojej maszyny tłumaczącej. Leżała pod stołem, gdzie ją zostawiłem rozbierając się. Wziąłem aparat i włączyłem go. Podałem mikrofon Marsjaninowi. Oświadczył:

— Cieszę się bardzo, że po raz pierwszy w życiu mogłem zapoznać się z próbką Człowieka Ziemskiego!

— Zbyt pan łaskaw — odpowiedziałem. — Nasi uczeni ze swej strony wielce ucieszyliby się pańskim szkieletem.

Musiał być głuchy, gdyż zawołał z entuzjazmem w mikrofon:

(c. d. n.)

SPORTOWIEC BAŁTYCKI

Lekkoatleci na czele parady medalistów

W związku ze zbliżającymi się Igrzyskami Olimpijskimi miłośnikom sportu i... statystyki warto przypomnieć ile medali (i w jakich dyscyplinach) zdobyli nasi reprezentanci na dotychczasowych olimpiadach.

Na olimpiadzie w 1924 r. w Paryżu zdobyliśmy dwa medale (1 srebrny i 1 brązowy).

W Amsterdamie, w 1928 roku — 5 medali (1 złoty, 1 srebrny i 3 brązowe).

W Los Angeles, w 1932 roku — 7 medali (2 złote, 1 srebrny i 4 brązowe).

W Berlinie, w 1936 roku — 6 medali (3 srebrne i 3 brązowe).

W Londynie, w 1948 roku — 1 medal (brązowy).

W Helsinkach, w 1952 roku — 4 medale (1 złoty, 2 srebrne i 1 brązowy).

W Melbourne, w 1956 roku — 9 medali (1 złoty, 4 srebrne i 4 brązowe).

W Cortina d'Ampezzo, w roku (zimowa) — 1 medal (brązowy).

Podajemy także zestawienie zdobytych medali w poszczególnych konkurencjach:

LEKKOATLETYKA — 9 medali (4 złote, 3 srebrne i 2 brązowe).
BOKS — 5 medali (1 złoty, 1 srebrny i 3 brązowe).
WIOŚLARSTWO — 6 medali (1 srebrny i 5 brązowych).
SZERMIERKA — 4 medale (2 srebrne i 2 brązowe).
JEŹDZIECTWO — 4 medale (2 srebrne i 2 brązowe).
GIMNASTYKA — 2 medale (1 srebrny i 1 brązowy).
STRZELECTWO — 2 medale (1 srebrny i 1 brązowy).
KOLARSTWO — 1 medal (srebrny).
PODNOSZENIE CIĘŻARÓW 1 medal (brązowy).
NARCIARSTWO — 1 medal (brązowy).

Te trzy nasze sprinterki (od lewej: Wieczorkówna, Janiszewska i Rychterówna) wejdą na pewno w skład reprezentacyjnej sztafety 4×100 m. Ale która z polskich lekkoatletek startować będzie jako czwarta? O tym zadecydują trenerzy chyba dopiero na miejscu. Dziś wiadomo tylko, że będzie to zawodniczka wyłoniona spośród trójki: Chojnacka, Jesionowska i Bibrowa.

Z bocznej trybuny

POWODZENIA!

W najbliższy czwartek po południu w Rzymie odbędzie się ceremonia otwarcia XVII Igrzysk Olimpijskich. Znakomity niegdyś włoski dyskobol Consolini złoży w imieniu wszystkich uczestników przysięgę olimpijską. Rozpocznie się wielka, osiemnastodniowa batalia najlepszych sportowców z całego świata.

Nie będzie chyba w tym przesady, jeśli napiszemy, że polska ekipa wyjeżdża na Igrzyska w silnym, jak nigdy dotychczas składzie. W silnym, zarówno pod względem ilościowym, jak i jakościowym. Dziś port lotniczy na Okęciu opuści 23-osobowa grupa piłkarska, jutro natomiast warszawiacy żegnać będą 45-osobowy zespół bokserów, hokeistów na trawie i kajakarzy. 22 bm. wyjadą kolarze, pięcioboiści, zapaśnicy, jeźdźcy i pływacy, zaś 25 bm. floreciści i wioślarze. W trzy dni później odlecą z Warszawy strzelcy, a 29 bm. — 36 lekkoatletów, florecistki oraz reprezentanci w stylu wolnym w zapasach. 1 września odlecą gimnastycy, 2 — szpadziści, a 4—18 lekkoatletów, sztangiści i drużyna szablistów.

W wykazie imiennym polskich olimpijczyków widzimy kilkanaście nazwisk przedstawicieli naszego okręgu. Nie jest to z pewnością przypadek. Od lat bowiem sport w naszym województwie czyni coraz wyraźniejsze postępy. Nie jest też przypadkiem, że na dotychczasowych powojennych olimpiadach najwięcej chwały polskiemu sportowi przynieśli właśnie gdańszczanie. Świadczą o tym chyba najlepiej medale Krzesińskiej, Chychły, czy Antkiewicza.

XVII Igrzyskom Olimpijskim poświęcać będziemy wiele miejsca na łamach naszej gazety. Postaramy się jak najobszerniej i jak najszybciej informować naszych czytelników o przebiegu Igrzysk. Będziemy pisać o sukcesach i... wyjaśniać przyczyny niepowodzeń polskich sportowców. Bo przecież urok sportu m. in. na tym polega, że wszelkie niespodzianki są możliwe. Powiedzenie, że „piłka jest okrągła" odnosi się nie tylko do futbolu...

Zresztą wszyscy chyba równie gorąco życzymy sobie, by rozczarowań było jak najmniej, a chwil radosnych jak najwięcej. Sportowcom z białym orłem na piersi życzymy więc powodzenia na stadionach, halach i basenach „wiecznego miasta".

Ostatni start Olgi Connolly?

Żona rekordzisty świata w rzucie młotem — Olga Fikotova — Connolly postanowiła zakończyć po rzymskich igrzyskach sportową karierę. Złota medalistka w rzucie dyskiem na olimpiadzie w Melbourne uczęszcza w tej chwili na wykłady medyczne, pracując równocześnie jako laborantka. Po zakończeniu kariery rozpocznie studia medyczne. „Chcę zdobyć w Rzymie jakiś medal, a potem zostać lekarzem" — powiedziała p. Connolly.

- Utytułowani goście
- Z dokładnością do jednej sekundy
- 6000 olimpijczyków z 92 państw
- Kto będzie spał w łóżku papieża?
- Skutery dla dziennikarzy

RZYM NA PIĘĆ MINUT PRZED DWUNASTĄ...

Już tylko kilka dni dzieli nas od momentu uroczystego otwarcia XVII Igrzysk Olimpijskich. Włoska prasa codziennie przynosi nową garść sensacji i ciekawostek związanych z Igrzyskami. Ostatnio na przykład dużo się tu pisze o tzw. utytułowanych gościach, którzy zapowiedzieli swe przybycie do Rzymu w dniach Olimpiady. Listę ich dostarczyła organizatorom kancelaria prezydenta republiki. Awizowany więc jest przyjazd króla Grecji, królowej Holandii, księcia Edinburga, księcia i księżnej Monako, księcia Alberta belgijskiego z żoną i wielu, wielu innych. Wszyscy oficjalni goście powitani zostaną na dworcu Termini, względnie na jednym z lotnisk Ciampino lub Fiumincino.

Wszystkie przygotowania do oficjalnego otwarcia Igrzysk zostały już dawno zakończone. **Przeprowadzono już także próbę generalną całej ceremonii, obliczając z dokładnością do jednej sekundy czas trwania poszczególnych punktów programu.**

A zatem w **czwartek o godz. 16,30 na Stadionie Olimpico rozpocznie się defilada, w której wezmą udział przedstawiciele 92 państw.** Na czele kroczyć będzie poczet sztandarowy Grecji, zaś defiladę, która trwać będzie 50 min. i 30 sek. zamykać będą gospodarze — Włosi. Pozostałe państwa zostały uszeregowane w porządku alfabetycznym. Później nastąpi 5-minutowe przemówienie powitalne przewodniczącego komitetu organizacyjnego min. **Andreottiego**, a następnie w ciągu 30 sek uroczystego otwarcia Igrzysk dokona prezydent **Gronchi.**

Warto jeszcze wspomnieć, że odegranie hymnu olimpijskiego trwać będzie 3 min. i 40 sek., że burmistrzowi Melbourne dano dwie minuty na przekazanie sztandaru olimpijskiego, że w powietrze wzniesie się 6200 śnieżnobiałych gołębi pocztowych i że wreszcie zapalenie znicza trwać ma 3 minuty, a **Consolini** recytować będzie tekst przysięgi olimpijskiej przez 2 min. i 20 sek.

Nie sposób wymienić wszystkich punktów programu, ceremonia otwarcia zakończy się bowiem dopiero o godz. 18,35. Dziennikarze włoscy zapewniają, że już w kilka minut później w mieście będzie można nabyć gazety ze zdjęciami i sprawozdaniami z zakończonej na Stadionie Olimpico uroczystości.

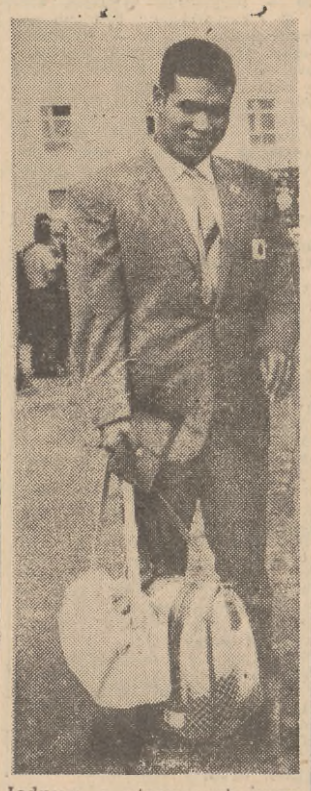

Jednym z pierwszych sportowców, którzy zjawili się w Rzymie był znakomity pływak japoński — Yamanaka.

Ostatecznie w rzymskich igrzyskach weźmie udział **6000 sportowców, reprezentujących barwy 92 państw.** Zamieszkają oni we wspaniale urządzonej wiosce olimpijskiej, której obszar obejmuje prawie 35 ha. Będą tam 1502 mieszkania o 7789 izbach (łączna powierzchnia wynosi 547.000 m kw.)

Organizatorzy wykazują dbałość nie tylko o tzw. kuchnie narodowe. Okazuje się bowiem, że nawet spać będą mogli sportowcy w warunkach zbliżonych do tych, jakie mają w swoich krajach. I tak materace z kapoku przeznaczono dla Indonezyjczyków, materace sprężynowe dla reprezentantów Tunisu, po dwie poduszki na jedno łóżko — dla Anglików, materace z gumy piankowej dla egzotycznych sportowców z wysp Fidżi, natomiast dla Francuzów... żelazne łóżka. Również i polscy sportowcy otrzymać mają „łóżkowe" wyposażenie dostosowane do ich wymogów.

Opublikowano także zestawienie medali złotych, srebrnych i brązowych, które przyznane będą zwycięzcom poszczególnych dyscyplin. Przygotowano łącznie 268 złotych medali, 268 srebrnych i 278 brązowych (w boksie medale brązowe otrzymuje po dwóch zawodników w każdej wadze). Najwięcej medali zagarną oczywiście lekkoatleci (po 43 każdego koloru), a dalej pływacy (po 31), szermierze (po 28), wioślarze (po 26) i zapaśnicy (po 16). Najmniej: pięcioboiści nowoczesni (po 1). Ponadto medale za specjalną klasyfikację zespołową przyznane zostaną w jeździectwie, gimnastyce i pięcioboju nowoczesnym.

Dawno dobiegły już końca przygotowania poszczególnych obiektów do imprezy. M. in. na stadionie olimpijskim zainstalowane zostały dwie duże tablice na wyniki o wymiarach 15,70 m × 7 m. Każda z tablic waży po 10 ton i posiada po 850 lamp elektrycznych. Tablice mają 9 rzędów, w których umieszczone zostanie określenie konkurencji i nazwiska pierwszych ośmiu zawodników.

Dużo „złej krwi" wśród fotoreporterów wywołały ostatnie decyzje komitetu organizacyjnego. Otóż na płycie stadionu znajdować się będą mogli jedynie przedstawiciele amerykańskich agencji Associated Press i United Press, europejskich EPU i Keystone oraz włoskich ANSA i Italia-Film. Pozostali fotoreporterzy mogą wykonywać zdjęcia jedynie z trybun prasowych. Ponadto rzekomo dla utrzymania porządku na widowni, obowiązuje zakaz zabierania na miejsca dla publiczności aparatów fotograficznych i filmowych...

Olimpijskie dowody tożsamości ważne będą aż do **30 września br. Wydane one są w czterech kolorach: białym** (dla członków MKOl, prezesów i sekretarzy międzynarodowych związków sportowych, prezesów i sekretarzy komitetów olimpijskich poszczególnych państw oraz szefów misji), **niebieskim** (dla sędziów, chronometrażystów, członków komisji rozjemczych itp.), **różowym** (dla dziennikarzy, sprawozdawców radiowych i telewizyjnych oraz dla fotoreporterów), **zielonym** (dla zawodników, oficjalnych przedstawicieli narodowych komitetów olimpijskich, lekarzy, masarzystów i trenerów). Obok udogodnień czysto sportowych **legitymacje te uprawniają do bezpłatnego korzystania z miejskich środków lokomocji i do bezpłatnego zwiedzania muzeów i galerii sztuki.**

Ponad tysiąc dziennikarzy zakwaterowanych zostanie w dwóch instytutach religijnych (Domus Mariae i Domus Pacis). Sprawozdawcy mieszkać będą w tych samych pokojach, w których mieszkali kardynałowie podczas ostatniego konklawe. A zatem jeden z dziennikarzy spać będzie w... dawnym łóżku obecnego papieża. Ogółem w Rzymie reprezentowanych będzie 650 dzienników o jednorazowym nakładzie od 7 milionów do... 15 tys. egzemplarzy. Dzienny koszt pobytu jednego sprawozdawcy wynosi 6 dolarów.

Pierwszym zagranicznym dziennikarzem, który przybył na Igrzyska był przedstawiciel japońskiej agencji prasowej p. Sugunuma, który już 22 czerwca zjawił się w Rzymie, by — jak mówi — rzetelnie przygotować się do pracy sprawozdawcy.

Komitet organizacyjny oddał do dyspozycji dziennikarzy **20 specjalnych autobusów**, które bez przerwy kursować będą między stadionami. **Ponadto dziennikarze — posiadacze międzynarodowego prawa jazdy otrzymają na czas trwania Igrzysk do bezpłatnej eksploatacji skutery.**

Wiele osób zapewne chciałoby korzystać z przywilejów zastrzeżonych dla dziennikarzy. Dlatego też dowody tożsamości sprawdzane będą bardzo skrupulatnie. **„Wszyscy mogą pisać, przeprowadzać wywiady, telefonować, telegrafować, czy wysyłać zdjęcia** — powiedział szef służby informacyjnej Igrzysk — **ale jeśli nie są dziennikarzami, niechaj sami kupują bilety na imprezy".**

CARLO GEMINIANI

Oby ich pięści biły najmocniej...

Bokserzy-olimpijczycy wczoraj wyjechali z Cetniewa

Wczoraj ok. godz. 13 autokar naszych bokserów — olimpijczyków, którzy przebywali dotychczas na zgrupowaniu w Cetniewie, wyruszył w drogę do Warszawy, skąd dziś pięściarze udadzą się samolotem do Rzymu. Jak już informowaliśmy — Polskę na XVII Igrzyskach Olimpijskich reprezentować będą bokserzy: Henryk **Kukier**, Brunon **Bendig**, Jerzy **Adamski**, Kazimierz **Paździor**, Marian **Kasprzyk**, Leszek **Drogosz**, Henryk **Dampc**, Tadeusz **Walasek**, Zbigniew **Pietrzykowski** i Władysław **Jędrzejewski**.

A oto kilka informacji, jakie uzyskaliśmy w recepcji cetniewskiego ośrodka:

Wszyscy wyjeżdżający czuli się znakomicie. Podczas ostatnich treningów przeprowadzanych w Cetniewie szczególny nacisk kładziono na kondycję, a w środę bokserzy ostatni raz sparrowali. (b)

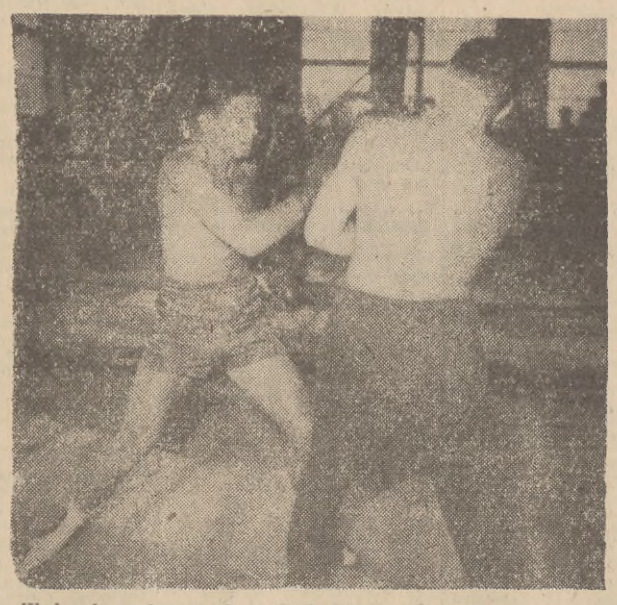

Walasek wykazywał w Cetniego znakomitą formę. Na zdjęciu: pięściarz stołecznej Gwardii podczas codziennej zaprawy, prowadzonej pod kierunkiem trenera Nowary.

Najlepsi pływacy startują w Gdyni na mistrzostwach WP

Nie lada atrakcją dla miłośników pływania przygotowali działacze Gdańskiego Okręgowego Związku Pływackiego, organizując ciekawą imprezę, jaką niewątpliwie stanowić będą **mistrzostwa Wojska Polskiego.**

Rozpoczynające się już dziś mistrzostwa zgromadzą na starcie w Gdyni czołowych polskich zawodników. Prawdopodobny jest także udział naszych olimpijczyków: **Salamona, Bastka i Lutomskiego.** Natomiast na pewno na gdyńskiej pływalni zobaczymy takich znanych pływaków i znane pływaczki, jak: **Kriese, Mroczkowski, Pstrokoński, Derentowicz, Kędzia, Galon, Skwarło, Jerowa, Sokołowska, Dobrowolska, czy Buła.**

Dodatkową atrakcję stanowią mecze mistrzowskie waterpolistów. Otóż dziś o godz. 17 warszawska Legia zmierzy się ze Śląskiem Wrocław. W niedzielę o godz. 16 dojdzie do spotkania rewanżowego tych zespołów.

Ci miłośnicy pływania, którzy przybędą dziś o godz. 17 (początek mistrzostw) na letnią pływalnię Arki w Gdyni oraz jutro o godz. 16 — nie powinni narzekać na brak emocji...

Ira Davis przepowiada Schmidtowi złoty medal

Znany amerykański trójskoczek Ira Davis na pytanie kogo uważa za faworyta w swej „koronnej" konkurencji na Igrzyskach w Rzymie odpowiedział, że „zwycięzcą tej konkurencji może zostać tylko fenomenalny rekordzista świata — Józef Schmidt"...

W ostatnim zorganizowanym ogólnopolskim turnieju brydżowym par uczestniczyło 72 zawodników. Podobnie, jak i poprzednio i tym razem triumfowała para **Stoklosa — Żuławski** z Gdańska. Dalsze miejsca zajęli: 2) **Jeżowski — Olszewski** (Warszawa), 3) **Krasiński — Żaboklicki** (Gdańsk), 4) **Kozubski — Pinkiewicz** (Radom i Gdańsk), 5) **Klenowicz — Krogulski** (Gdańsk i W-wa), 6) **Kasprzak — Łowiński** (W-wa), 7) **Klenowiczowa — Szabłowska** (Gdańsk), 8) **Jelimek — Pstrocki** (Łódź), 9) **Ciechanowski — Korewa** (Gdańsk), 10) **Galica — Wielgosz** (Poznań).

Jako ciekawostkę warto tu podać, że w tym turnieju startował także uważany za najlepszego teoretyka brydżowego **w Polsce mgr B. Seifert**, który wraz z **Florkiewiczem** zajął dopiero XVI miejsce.

W cotygodniowym turnieju GOZBS wśród 22 par czołowe miejsca zajęli: **Klenowiczowa — Szabłowska, Stoklosa — Żuławski, Meyro — Trembski, Bieniewski — Maruczy i Klenowicz Teleżyński.**

2,5-metrowe łóżko

Najwyższym zawodnikiem biorącym udział w Igrzyskach jest radziecki koszykarz, **Kruminsz**, liczący 2,17 m wzrostu. Musiano skonstruować dla niego specjalne **łóżko, długości 2,40 m.**

Polscy koszykarze przegrali z Jugosławią

W czwartek rozpoczęły się w Bolonii finałowe rozgrywki turnieju przedolimpijskiego koszykarzy. Niestety, nie powiodło się polskim reprezentantom, którzy w meczu z Jugosłowianami musieli uznać ich wyższość, przegrywając 64:71 (33:33). W pozostałych spotkaniach pierwszego dnia padły wyniki: Węgry — Izrael 86:78 (33:36), Hiszpania — Belgia 81:71 (42:39), CRS — Kanada 74:67 (35:27).

Czesław Stankiewicz

Olimpijskie fraszki

ANTYMICKIEWICZOWSKA

Gdybyś nie słuchał imć Adama
i mierzył zamiar według sił,
to pod opieką pana Sztama
za parę dni byś w Rzymie był.

Egzaminy i próbne rejsy dla przyszłych rybaków

W Szkole Rybołówstwa Morskiego w Gdyni, podobnie jak i w innych uczelniach, panuje już podniosła atmosfera powakacyjna.

Na 105—110 miejsc, jakimi dysponuje szkoła, zgłosiło się na ten rok blisko 200 kandydatów. Pierwsze egzaminy mające miejsce w czerwcu br., zakwalifikowały do przyjęcia tylko część amatorów zawodu rybackiego. 25 sierpnia odbędą się dodatkowe egzaminy, które uzupełnią grupę nawigatorów.

Kandydaci obu wydziałów — mechanicznego i nawigacyjnego — przed rozpoczęciem studiów poddawani są jeszcze jednej próbie: wypływają na morze w rejs, podczas którego wykazać muszą swoje walory kwalifikujące ich do zawodu rybackiego. Celom tym służą dwie jednostki Szkoły Rybołówstwa Morskiego — s-m „Henryk Rutkowski" i s-t. „Janek Krasicki".

W obecnej chwili oba statki powtarzają drugi, tego lata, rejs z kandydatami. 23 przyszłych uczniów popłynęło „Rutkowskim", aby przejść „próbę sił" wokół Bornholmu, wzdłuż wybrzeży szwedzkich i w Cieśninie Sund, a 13 kandydatów na pokładzie „Janka Krasickiego" pozna bliższe tereny bałtyckie. Rejsy zakończą się pod koniec sierpnia, natomiast nauka szkolna zacznie się 1 września br. (sta)

Przed „Dniami Lotnictwa"

„Dziennik" rozmawia z pilotem polarnym inż. Janem Nagórskim

NAZWISKO inżyniera JANA NAGÓRSKIEGO znane jest chyba wszystkim tym, którzy interesują się sprawami pionierskiego lotnictwa polarnego. Bo właśnie inż. Nagórski jest człowiekiem, który utorował drogi światowemu lotnictwu polarnemu...

Korzystając z tego, że senior lotnictwa spędza urlop w Gdańsku, prosiliśmy o krótką rozmowę - wywiad.

— No cóż — jestem z zawodu inżynierem mechanikiem, od przeszło roku — emerytowanym. Ale od bardzo wczesnych lat moją pasją życiową było lotnictwo.

A jak doszło do pierwszych lotów? Na to i podobne pytania otrzyma każdy odpowiedź w książce inż. Nagórskiego „Pierwszy nad Arktyką".

— Przełomowym dla mnie momentem — mówi inż. Nagorski — był przeczytany w czasie podróży kolejowej (a był to rok 1911) artykuł w prasie rosyjskiej „Człowiek uleciał w przestworza". Mowa w nim była o przelocie Bleriota przez Kanał La Manche i powstaniu w Rosji towarzystwa „Awiata".

No i zaczęło się: chodziłem na lotnisko, patrzyłem, studiowałem, wreszcie — rozpocząłem loty. Poczułem wtedy, że lotnictwo jest moim przeznaczeniem...

Po tym przyszedł egzamin „na czerwoną książeczkę", dającą uprawnienia pilota międzynarodowego.

Zanim zdobyłem dyplom inżynierski zostałem też lotnikiem wojskowym.

— A kiedy zainteresował się pan Arktyką?

— Rok 1913 był rokiem wielkiego i powszechnego zainteresowania wyprawami polarnymi. Interesowałem się tymi sprawami, ale nie więcej niż przeciętny obywatel. Jeszcze nie marzył mi się udział w jakiejś wyprawie. Aż do momentu, gdy cały kraj zelektryzowała wieść o zaginięciu trzech ekspedycji polarnych Siedowa, Rusanowa i Brusiłowa... Bo właśnie wtedy spotkałem się z propozycją, by samoloty wzięły udział w poszukiwaniach zaginionych. Poleciałem. Byłem człowiekiem, który pierwszy trafił na ślad ekspedycji Siedowa. Ale tylko ślad, nic więcej. Gorycz niepowodzenia osłaniała świadomość, że byłem w Arktyce, że wykonałem rekordowe wówczas loty trwające... 5 godzin. Ale już wtedy byłem przekonany, że właśnie samolot zawiedzie człowieka do krainy wiecznego lodu, krainy wówczas tajemniczej i nieznanej...

— Wróćmy do teraźniejszości. Czy nadal jest pan inżynier miłośnikiem lotnictwa?

— Tak. Jako senior lotnictwa uważam za swój obowiązek przekazywać młodym miłośnikom swych doświadczeń i wspomnień o tamtych czasach — czasach pionierskich lotów. Dlatego oddaję się teraz pracy literackiej, w której przekazuję swój wczesny dorobek: wspomnę tu pamiętnikarski „Pierwszy nad Arktyką"; w najbliższym czasie ukaże się obszerna książka pt. „Nad płonącym Bałtykiem" (rzecz o lotnictwie w pierwszej wojnie światowej), na warsztacie mam naukową publikację „O rozeznaniach Arktyki". No i prace naukowe z dziedziny techniki...

— Dziękujemy i... życzymy pogody na zasłużonym urlopie nad morzem.

Rozmawiała E. K.

W radio

na dzień 20 sierpnia 1960 r.
SOBOTA

PROGRAM LOKALNY

6.15 — Muzyka rozrywkowa. 7.00 — Najmilsze melodie. 8.45 — Z koncertów Filharmonii Szczecińskiej. 11.10 — Radioreklama. 11.37 — Serwis rybacki. 16.00 — „Wieża Babel". 16.20 — Mozaika muzyczna. 16.45 — Rozmaitości sportowe. 17.05 — Kontrasty muzyczne. 17.30 — „Tolerancja kosztuje". 17.40 — Radziecka muzyka rozrywkowa. 18.00 — Przegląd aktualności Wybrzeża. 20.50 — Serwis rybacki — felieton z dzwonkiem.

PROGRAM OGÓLNOPOLSKI

5.36 — Muzyka por. 6.50 — Gimnastyka. 8.36 — Przegląd prasy. 9.35 — Radiostacja młodości. 10.00 — Polska muzyka rozrywkowa. 10.40 — „Sądeccy Tatarzy" — aud. dokumentalna. 11.40 — Aud. aktualna na tematy międzynarodowe. 11.57 — Sygnał czasu. 12.04 — Komunikat meteorologiczny dla żniwiarzy. 12.05 — Wiad. 15.00 — Wiad. 15.05 — Program dnia. 15.10 — W szybkich tempach. 15.30 — Dla dzieci aud. słowno - muzyczna. 18.25 — Tydzień muzyki koreańskiej — Koreańskie melodie rozrywkowe. 18.35 — Muzyka i aktualności. 19.00 — Wiad. 19.05 — Uniwersytet Radiowy. 19.15 — Pieśni kompozytorów rosyjskich i radzieckich. 19.30 — „Matysiakowie" odc. pow. radiowej. 21.27 — Kronika sportowa. 21.40 — Muzyka taneczna. 22.10 — Gra Wrocławski Kwintet Rytmiczny. 22.30 — „Zespół dziewiątki". 23.00 — Muzyka taneczna. 23.50 — Ostatnie wiad.

TELEWIZJA

SOBOTA — 20. VIII. 60 r.

17.35 — Neptun i muzyka. 17.40 — Omówienie programu. 17.45 — „Łowcy tygrysów" — film przygodowo - naukowy dla dzieci prod. radz. 19.10 — „W krajach socjalizmu". 19.30 — Dziennik. 20.05 — O sprawozdaniach telewizyjnych z XVII Igrzysk Olimpijskich w Rzymie. 20.20 — „Poznań" — film krótkom. prod. pol. 20.40 — Program tygodnia. 20.55 — Rozrywkowy program muzyczny z Budapesztu. 23.00 — Omówienie programu

CO? GDZIE? KIEDY? w trójmieście?

TEATRY

GDAŃSK — Teatr Wielki — „Hamlet" g. 19.

Klub Studentów Wybrzeża — (Wały Jagiellońskie 1) — koncert zespołu rozrywkowego — „Czerwono - czarni" g. 19.30.

SOPOT — Kameralny — Studencki Teatrzyk „CO-TO" — godz. 20.

Letni — Miecz. Fogg z zesp. rozrywk. — g. 19. „Kapelusz pełen kotów" w wyk. kabaretu „Stodoła" — g. 21.30.

GDYNIA — Dramatyczny — „Jezioro Bodeńskie" — godzina 19.30.

SOPOT — Opera Leśna — koncert „Wycinanki z morskiej pianki" godz. 20.

Muzyczny — ul. Bema 26 — „Bajadera" g. 19.30.

NOWY PORT — MDK — rewia piosenki i humoru" „Wesoły rejs" g. 18

GDYNIA — kino „Warszawa" — impreza estradowa „Dzień dobry piosenko" z Reną Rolską i Jerzym Połomskim — godz. 22.15.

GDAŃSK — cyrk „Arena" — (plac Zebrań Ludowych) — godz. 19.30. Przy cyrku strzeżony parking.

* * *

FOTOPLASTIKON — Wrzeszcz „Księstwa i republiki".

FOTOPLASTIKON MORSKI — Gdynia — Oryginalne zdjęcia z walk Polskiej Marynarki Wojennej z ostatniej wojny światowej cz. I.

KINA

GDAŃSK — „Leningrad" — „Niezastąpiony kamerdyner" ang. — od lat 12 g. 10, 12.30, 15.30, 17.45, 20. „Świadek oskarżenia" USA od lat 18 — g. 22.30.

„Kameralne" — „O życie dziecka" ang. od lat 9 godz. 15.15, 18, 20.30.

„Żak" — „Diabeł wcielony" — fr. od lat 18 g. 16, 18, 20.

„Przyjaźń" — „5-te koło u wozu" czeski — od lat 16 — g. 17.30, 20.

„Motława" — „Zezowate szczęście" polski od lat 16 godz. 15.45, 18, 20.15.

„Panoroma" — „Czerwony sygnał" wł. od lat 14 — godz. 15.45, 18, 20.15.

„Włókniarz" — „Wiatr w oczy" radz. od lat 16 g. 17, 19.

„Gedania" — „Wujaszek Jancinto" hiszp. od lat 12 godz. 16, 18, 20.

„Piast" — „Szczęśliwa droga" USA od lat 12 godz. 17.30, 20.

„Drukarz" — „Kierowca mimo woli" radz. od lat 12 — godz. 17, 19.

ORUNIA — Dom Kultury — „Morderca mimo woli" jap. od lat 18 g. 17.30, 19.30.

WRZESZCZ — „Znicz" — „Pułapka" fr. od lat 18 g. 16, 18.15, 20.30.

„Bajka" — „Kawaler króla jegomości" fr. od lat 16 — g. 9.30, 11.30, 13.30, 15.30, 16, 18, 20.

Stadion Lechii — „Tańczymy wśród gwiazd" — austr. od lat 16 g. 21.

„Tramwajarz" — „Cichy Don" cz. III radz. od lat 16 — g. 15.45, 18, 20.15.

„Zawisza" — „Weseli współlokatorzy" radz. od lat 16 — g. 16, 18, 20.

NOWY PORT — „1 Maja" — „Spotkania w mroku" polski od lat 16 g. 16, 18, 20.

OLIWA „Delfin" — „Dwa oblicza Nataszy" radz. od lat 12 g. 16, 18, 20.

GDYNIA — „Warszawa" — „Siódme niebo" fr. od lat 18 g. 15.45, 18, 20.15.

„Goplana" — „Córeczka" — ang od lat 16 g. 10, 12.30, 15.30, 17.45, 20.

„Atlantic" — „Chleb, miłość i..." — panor. wł. od lat 18 g. 16, 18, 20.

„Mimoza" — „Błękitna strzała" radz. od lat 16 — godz. 18, 20.15.

Okr. Klub Ofic. Mar. Woj. — „Szynel" radz. od lat 16 — g. 18, 20.15.

GRABÓWEK — „Fala" — „Skarby króla Salomona" — USA od lat 10 — godz. 16, 18.15, 20.30.

CHYLONIA — „Promień" — „Lotna" polski od lat 16 — g. 16, 18, 20.

ORŁOWO" — „Neptun" — „Tysiąc talarów" polski od od lat 10 g. 16 18.15, 20.30.

OBŁUŻE — „Marynarz" — „Pechowiec" arg. od lat 14 — g. 18, 20.

RUMIA — „Aurora" — „Los człowieka" radz. od lat 16 — g. 18, 20.15.

SOPOT — „Bałtyk" — „Szalona noc" meks. od lat 16 godz. 15.30, 17.45, 20.

„Polonia" — „Krzesiwo" NRD od lat 10 g. 16, 18.15, 20.30.

Letnie — „Klucz" — ang. — panor. od lat 16 g. 21.

PRUSZCZ GD. — „Krakus" — „Główna wygrana" czeski — od lat 14.

WYSTAWY

Muzeum Pomorskie w Gdańsku czynne codziennie (z wyjątkiem poniedziałków) w godz. 10 — 15; w niedziele w godz. 10 — 18.

Wystawa architektury gdańskiej w grafice i rysunku — otwarta codziennie od godz. 11 — 18 — w czytelni Bibl. Gd. PAN ul. Walowa 15.

Salon wystawy CPLiA „Sleń Gdańska" — wystawa kobierców i kilimów związanych z okresem Millenium. Czynna codziennie od g. 12—19 oprócz poniedziałków.

Klub TPPR Gdańsk, ul. Długa — wystawa — „Port gdański w fotografii" — zorganizowana przez Zarząd Portu Gdańsk — czynna oprócz poniedziałków od g. 15 — 21.

Gdańsk — świetlica dworca głównego — wystawa amatorów - plastyków — TRZZ — czynna całą dobę.

CBWA w Sopocie — wystawa prac Antoniego Kenara. Wystawa czynna z wyjątkiem poniedziałków od godz. 11 do 19.

Kawiarnia Grand Hotelu w Sopocie — wystawa malarstwa M. Wlazłowskiej.

Gdynia - Port (basen nr 1) — Okręt — muzeum „Burza" — czynne codziennie od godz. 10 — 17 prócz poniedziałków i dni poświątecznych.

Muzeum Marynarki Wojennej — Gdynia, Bulwar Szwedzki — czynne codziennie w godz. 10 — 16 (prócz poniedziałków i dni poświątecznych).

DYŻURY APTEK

GDAŃSK — apt. nr 72, ulica Stajenna 3. WRZESZCZ — apt. nr 16, ulica Grunwaldzka 52. OLIWA — apt. nr 17, ul. Kaprów 4. SOPOT — apt. nr 15, ulica Boh. Monte Cassino 21. GDYNIA — apt. nr 13, ulica Starowiejska 34. OBŁUŻE — apt. nr 63, ul. Bednarska 11. ORŁOWO — apt. nr 20, ulica Boh. Stalingradu 66. NOWY PORT — apt. nr 4, ul. Oliwska 83.

* * *

Ostry dyżur pełni Szpital Wojewódzki w Gdańsku.

Skład i druk: Gdańskie Zakł. Graficzne w Gdańsku
Zam. 1571 — M-3

OGŁOSZENIA DROBNE

KUPNO

2 TOKARNIE do drzewa wydzierżawię lub kupię oraz piłę wahadłową, silną. Oferty „Dziennik Bałtycki" Gdańsk pod — „37082". G-37082

SAMOCHÓD eksportowy nowy z PKO „Warszawa" kupię. Leon Andryskowski, Sierakowice pow. Kartuzy tel. 40. G-37181

„P-70", IFE-9 lub „Wartburga" kupię. Oferty z podaniem ceny „Dziennik Bałtycki" Gdańsk pod „37197". G-37197

MAŁPY kupię. Cyrk „Arena" Gdańsk. G-37204

KALORYFERY na 3 pokoje nowe lub używane kupię. Oferty „Dziennik Bałtycki" Gdańsk pod „37206". G-37206

GRZEJNIKI CO setki kupię. Tel. 421-29. G-37233

CYLINDERKI i tłoki do Granita kupię. Tel. 416-80. G-37243

CEGŁĘ rozbiórkową 80 tysięcy kupię. Oferty z ceną kierować „Dziennik Bałtycki" Gdańsk pod „37246". G-37246

GARAŻ składany (samochodowy) kupię. Dzwonić od 14—17. 530-82. P-1661

INKUBATOR od 300 do 1200 jaj kupię. Wojciechowska, Gd.-Wrzeszcz, Hibnera 14. G-37250

SPRZEDAŻ

SAMOCHÓD „Skoda 1101" po remoncie sprzedam. Janowo k/Gdyni, ul. Gdańska 5 koło spółdzielni. G-37079

ODBIORNIK samochodowy „Schonburg" klawiszowy stan idealny sprzedam. Tel. 528-80. G-37104

MOTOROWER „Jawę 50" sprzedam. Gdańsk, Kartuska 37-9. G-37121

RENTGEN dentystyczny stan idealny sprzedam. Kupię stołowy chippendale. Oferty „Dziennik Bałtycki" Gdańsk — pod „37137". G-37137

STOŁOWY angielski komplet jasny dąb sprzedam. Sopot, Pstrowskiego 15 — dzwonić 2 razy oglądać godzina 12—15. G-37159

„JAWĘ" 250 na 16 sprzedam. Orunia, Ptasia 5. G-37179

WILCZURA rocznego i szafę dębową bibliotekę sprzedam. Wiadomość: tel. 46-34. G-44141

DŹWIGARY różnych wymiarów wyrabiam. Gdynia - Cisowa, Chylońska 200 m. 9 warsztat 237. G-44138

FERMĘ lub kury leghorn większą ilość sprzedam. Gdańsk, Litewska 14. G-37182

MAŁY motor „Jawa 555" nowy sprzedam. Oferty „Dziennik Bałtycki" — Gdańsk pod „37191". G-37191

MOTOCYKL WFM sprzedam. Wrzeszcz, ul. Traugutta 94/1. G-37108

AKORDEON nowy 80-basowy marki „Weltmeister" sprzedam. Tczew, Westerplatte 16 Pączek. G-37198

BARAKI teren ogrodzony pod hodowlę drobiu sprzedam. Gdańsk - Przeróbka, Sienna 4c Hetmański. G-37209

„JAWĘ" 250 ccm nową, niebieską, maszynę rymarską sprzedam. Nowotny Cyrk „Arena" Gdańsk, telefon 326-80. G-37203

„ADLER TRIUMPH" — stan dobry sprzedam 19.000 zł. Gdańsk, ul. Chlebnicka 17/18 m. 9 wejście od ul. Długi Targ. G-37215

MOTOR WSK 125 sprzedam. Wrzeszcz, ul. Partyzantów 108/1. G-37218

FOKSTERIERA gładkowłosego dwumiesięcznego, rasowego z metryką sprzedam. Tel. 341-92. G-37220

FUTRA nowe, lampę błyskową, wiertarkę dentystyczną, elektryczną sprzedam. Sopot, Października 666-2. G-37258

CEGŁĘ paloną pełną i dziurawkę dostarcza w każdej ilości po cenie bardzo dostępnej Cegielnia Grzybno koło Kartuz. — Transport zapewniony. — Tel. Kartuzy 249. G-37226

NORKI hodowlane standard pierwszej klasy, wykoty 6—12 sprzedam. Cena korzystna. Orłowo, Techniczna 30. G-37216

DUŻY wybór rodowodowych owczarków niemieckich poleca Hodowla Psów Kwiat Szarotki, — Gdańsk - Olszynki, ul. Szarotki 40. G-37227

150 KUR leghorn oraz 50 marcówek sprzedam. — Wrzeszcz, Kolonia Zielony Trójkąt 29 od godz. 16. G-37230

„MIKRUSA" sprzedam. — Wiadomość: Wrzeszcz, ul. Jaśkowa Dolina 29 m. 4 tel. 330-49. G-37239

DYWAN perski 2,5 na 2 wysokiej klasy, pianino marki „Förster" w stanie idealnym, gabinet męski styl renesans sprzeda Komis Meblowy w Gdańsku, Szeroka 18 tel. 336-23. G-37242

KILKASET kurek 5-miesięcznych krzyżówka, sussexy sprzedam lub przyjmę wspólnika — odstąpię całość. Kowale szosa Kolbudy, Zaranek. G-37245

FOTEL dentystyczny nowy, radziecki sprzedam. Wiadomość: Michalecki, Gd. - Wrzeszcz, ul. Kościuszki 115 m. 3. G-37247

AWO-SIMSON w bardzo dobrym stanie sprzedam. Gdynia - Wzgórze Nowotki, ul. Waryńskiego 26/5 oglądać cały dzień. G-44193

AWO, WFM nowy sprzedam. Gdynia, Aleja Zwycięstwa 36/135 ogródki. G-37223

KLATKI lisie z wykotnikami 6 sztuk sprzedam. Wejherowo, Jasna 4 piętro. G-37255

„PANNONIĘ" 250 około 3000 km sprzedam. Oglądać Wrzeszcz, Modrzewskiego 12 m. 3 po godz. 16. G-37260

PROSTOWNIK do galwanizacji i spawarkę najwyższej jakości sprzedam. Gd. - Oliwa, ul. Jasia i Małgosi 3 tel. 782. G-37262

ODSTĄPIĘ beczki używane drewniane. Gdańsk - Święty Wojciech, Jedności Robotniczej 393 ogrodnik. G-37267

MASZYNĘ dziewiarską — „Robin" okazyjnie sprzedam. Wrzeszcz, Jaśkowa Dolina 31/6. G-37155

„JAWĘ" 250 dotartą w stanie idealnym sprzedam. Oksywie, ul. Bosmańska 34/17. G-44201

CIĄGNIK „Ursus" sprzedam. Orłowo, ul. Kurpiowska nr 1 telefon 92-85. G-44199

AKORDEON 96 basów 9 plus 3 registry (niemiecki) sprzedam. Wiadomość: Wrzeszcz, Wiązowa 13 m. 8 tel. 335-64. G-44197

SAMOCHÓD ciężarowy 3-tonowy „Mercedes" sprzedam. Gdynia, ul. Witomińska 23/3 Gołębiowski od godz. 16—20. G-44196

MOTOCKYL WFM nowy okazyjnie sprzedam. Orłowo, Olgierda 55/1. G-44189

„JUNAKA" w bardzo dobrym stanie sprzedam. Orłowo, Plac Górnośląski nr 5. G-44182

WSK 6 KM z powodu wyjazdu sprzedam. Gdynia, Świętojańska 134/1. G-44178

MOTOCYKL „Mińsk" na teleskopach sprzedam. — Franciszek Łamek, Mała Słońca pow. Tczew. P-1670

MOTORÓWKĘ 10-metrową z windą trałową sprzedam. Konkel, Jastarnia, Bałtycka 17. P-1673

SAMOCHÓD DKW F7 — sprzedam. Klameczyński, Malbork, 17 Marca 15 tel. 434. P-1700

„JAWĘ" 250 na 16 stan bardzo dobry sprzedam — lub zamienię na „Junaka" Malbork, Jagiellońska 74. P-1699

KURCZAKI 5 tygodniowe, leghorny i sussexy 500 sztuk sprzedam. Hodowla Drobiu Gołębiewko. P-1702

ŁÓDŹ nową wiosłową 4.70 szerokość 1.80 sprzedam. Jan Rasztar Hel, Lipowa 6. P-1731

LOKALE

KUPIĘ 3 pokoje wydzielone, kuchnia, wygody, willowe lub zamienię na 2 pokoje, kuchnia willowe pełny komfort. Oferty „Dziennik Bałtycki" Gdańsk pod „37083". G-37083

ZAMIENIĘ mieszkanie — (pokój, kuchnia) Orłowo, Wielkopolska 24 m. 1 na pokój, używalność kuchni w Gdyni. Informacje do niedzieli włącznie od godz. 13. G-44200

SAMOTNY poszukuje pokoju sublokatorskiego na 1 rok w Gdyni. Tel. 57-54. G-44194

POSZUKUJĘ lokalu nadającego się na warsztat w Gdyni. Wiadomość: Gdynia tel. 15-18. G-44192

ZAMIENIĘ 4 pokoje z kuchnią i ze służbówką samodzielne z wygodami w centrum Gdyni na 2 oddzielne mieszkania: pokój z kuchnią i 2 lub 3 pokoje z kuchnią. Oferty „Dziennik Bałtycki" Gdynia pod „S-44191". G-44191

POZNAŃ: centrum k/Opery — pokój plus kuchnia co 30 m kw. wspólne wygody zamienię pilnie na podobne trójmiasto. Wiadomość: tel. 518-13 od 7—15. G-44188

SZCZECIN: zamienię samodzielną kawalerkę, balkon, telefon na podobne na Wybrzeżu. Wiadomość: Gdynia tel. 65-75. G-44187

DWA pokoje duże, balkon, kuchnia, łazienka — centrum Sopotu zamienię na trzypokojowe samodzielne Sopot lub — Wrzeszcz. Tel. 516-36 godz. 17 — 20. G-44183

ZAMIENIĘ 2 pokoje, kuchnia, ogród pomieszczenie chowu drobiu na równorzędne mieszkanie. — Oliwa, Chłopska 12. G-36870

POSZUKUJĘ pokoju umeblowanego na 7 miesięcy w Gdańsku lub we Wrzeszczu. Oferty „Dziennik Bałtycki" Gdańsk pod „37129". G-37129

SAMOTNY poszukuje pokoju niekrępującego — dobrze zapłaci najchętniej w Sopocie. Wiadomość: tel. 6/188 Oliwa. G-37158

LOKALU w Pruszczu Gdańskim na małą stolarnię pilnie poszukuję. Oferty „Dziennik Bałtycki" Gdańsk pod „37084". G-37084

TORUŃ: zamienię 2 pokoje duże z kuchnią na podobne lub mniejsze w Gdańsku. Wiadomość: — Gdańsk - Orunia, ul. Daleka 5/1. G-37186

POSZUKUJĘ wydzielonego pokoju z kuchnią za zwrotem kosztów lub dam utrzymanie starszym. — Oferty „Dziennik Bałtycki" Gdańsk pod „37189". G-37189

PANIENKA pracująca poszukuje pokoju. Oferty „Dziennik Bałtycki" — Gdańsk pod „37205".

ZAMIENIĘ samodzielne 2 pokoje, kuchnia, łazienka, słoneczne w Sopocie na podobne za dopłatą. — Oferty „Dziennik Bałtycki" Gdańsk pod „37207". G-37207

NAUCZYCIELKA poszukuje pokoju sublokatorskiego. Oferty „Dziennik Bałtycki" Gdańsk pod „37232". G-37232

OBORNIKI WLKP. — zamienię 2 pokoje z kuchnią na równorzędne w trójmieście. Wiadomość: Gdańsk - Wrzeszcz, Wiązowa 12/9 Lesiewski. G-37208

ZAMIENIĘ słoneczne 2 pokoje kuchnia, wygody prócz łazienki Wrzeszcz, Kościuszki blisko przystanku tramwajowego „5" na słoneczny pokój, kuchnia Wrzeszcz. Oferty „Dziennik Bałtycki" — Gdańsk pod „37209". G-37209

ZAMIENIĘ mieszkanie pokój, kuchnia na większe względnie takie same. — Warunki do omówienia. Oferty „Dziennik Bałtycki" Gdańsk pod „37210". G-37210

BYDGOSZCZ: zamienię półtora pokoju, kuchnia, samodzielne, wygody na takie same w Gdańsku okolica obojętna. Wiadomość: Gdańsk - Przeróbka, Sienna 4a/3. G-37213

WROCŁAW: 2 pokoje, kuchnia etażowe (komfort) zamienię na podobne lub mniejsze w trójmieście. Wrocław 12, Olszewskiego 87 m. 6 M. Chomacki. G-37217

ZAMIENIĘ 2 pokoje z kuchnią, wygody na podobne lub pokój z kuchnią okolica zdrowotna trójmiasta. Pionki k/Radomia, Aleja Lipowa 11/16. G-37234

ZAMIENIĘ 2 pokoje, komfortowe nowe budownictwo na 3 w starym budownictwie (gaz) w trójmieście. Gdańsk, Kartuska 86/15. G-37235

ZAMIENIĘ mieszkanie za „Orbisem" pokój słoneczny z balkonem, przedpokój, kuchnia, ubikacja na większe. Gdańsk, Heweliusza 1/5 m. 11 kl. B. G-37236

WYNAJMĘ pokój z wygodami na rok lub dwa. Płatny z góry w Oliwie. Oferty „Dziennik Bałtycki" Gdańsk pod „37269". G-37269

POKOJU, kawalerki lub pokoju z kuchnią wydzielonego poszukuję. Gdańsk Oliwa, ul. Szczecińska 16 m. 5 Jelski. Warunki do omówienia. G-37268

ZAMIENIĘ pokój z używalnością kuchni w Sopocie na większe. Zwrot remontu i innych wydatków zapewniony. Oferty kierować „Dziennik Bałtycki" Gdańsk pod „37237". G-37237

3-POKOJOWE, komfortowe mieszkanie w nowym budownictwie II p. centrum Gdyni zamienię na równorzędne z ogródkiem (piece wykluczone). Wiadomość: tel. 59-13. G-37240

WROCŁAW: mieszkanie 2 pokoje, kuchnia, łazienka zamienię na podobne w trójmieście. Oferty „Dziennik Bałtycki" Gdańsk — pod „37248". G-37248

POKOJU sublokatorskiego mieszkania wyłączonego poszukuję. Miejscowość obojętna. Oferty „Dziennik Bałtycki" Gdańsk pod „37266". G-37266

ZAMIENIĘ pokój z kuchnią nowe budownictwo na 3 pokoje lub 2 pokoje. Wrzeszcz, Manifestu Polskiego 6/8. G-37253

STUDENTKA poszukuje pokoju w Gdańsku. Oferty „Dziennik Bałtycki" Gdańsk pod „37257". G-37257

GLIWICE: 3 pokoje, kuchnia, łazienka zamienię na mniejsze trójmiasto. Oferty „Dziennik Bałtycki" Gdańsk pod „Gliwice". G-37263

ZAMIENIĘ duży pokój, kuchnia, co. (nadający się na handlowy) blisko dworca Gdańsk na podobne lub 2 trójmiasto. Oferty „Dziennik Bałtycki" — Gdańsk pod „37265". G-37265

ZAMIENIĘ dwa pokoje z kuchnią, I p. okolica Akademii Medycznej na samodzielne 1-pokojowe, kuchnia. Oferty „Dziennik Bałtycki" Gdańsk — pod „Wygody". K-4086

SPRZEDAM udział w spółdzielni mieszkaniowej Gdańsk. Wpłacone 11.000 — Jan Adach, Potęgowo pow. Słupsk tel. 16. G-44212

KUPIĘ pokój z kuchnią wyłączony w trójmieście. Jan Adach, Potęgowo — pow. Słupsk tel. 16. G-44211

MARYNARZ pływający, kawaler poszukuje pilnie pokoju na trasie Gdynia-Sopot. Oferty „Dziennik Bałtycki" Gdynia pod „S-44210". G-44210

ODSTĄPIĘ pokój wyłącznie profesorowi samotnemu fizyki, matematyki. Oferty „Dziennik Bałtycki" Gdynia pod „S-44205". G-44205

POKÓJ umeblowany dla samotnego pływającego odstąpię. Oferty „Dziennik Bałtycki" Gdynia — pod „S-44203". G-44203

POKÓJ słoneczny umeblowany do czerwca kulturalnym wynajmę. Sopot, 20 Października 780/1. P-1732

PRACA

GOSPOSIA do dwojga dzieci potrzebna. Sopot, Mickiewicza 31/1 Danuta Wasiak. G-44208

STOLARZ na roboty różne potrzeby. Gdynia - Wzgórze Nowotki, ul. Górna 22/2 tel. 50-65. G-44186

UCZEŃ do zawodu tokarsko - ślusarskiego potrzebny. Gdynia, Krasickiego 34 warsztat. G-44195

POMOC domową przyjmę. Gdynia, Żwirki i Wigury 8B/14. G-44190

2 UCZNIÓW najchętniej ze wsi z pełnym utrzymaniem przyjmę. Piekarnia-Cukiernia Józef Kustusz, Rumia, ul. Lipowa 31 tel. 4a. G-44107

GOSPOSIA z gotowaniem pod Warszawę potrzebna. Dobra pensja. Oferty — „Dziennik Bałtycki" — Gdańsk pod „37244". G-37244

GOSPOSIA samodzielna potrzebna od zaraz lub od 1.IX. Zgłoszenia po godz. 19 Gdynia, Waryńskiego 12 m. 5 tel. 29-92. G-44140

UCZEŃ do piekarni potrzebny. B. Klawikowski, Gdynia - Chylonia, Lubawska 5. G-44168

ROBOTNIK do stolarni potrzebny. Sławiński, Sopot, 20 Października 666. G-37188

UCZNIA i czeladnika piekarskiego od zaraz przyjmę. Piekarnia Gdańsk - Chełm, ul. Lubuska 50. G-37219

POMOC domowa samodzielna do 3 dzieci potrzebna. Sopot, ul. Curie Skłodowskiej 4a m. 2. G-36994

POSZUKUJĘ pracy w charakterze gospodyni na plebanii. Osiedle Siemirowiec bl. 3 m. 1 pow. Lębork. G-37256

POMOC domowa do 2-letniego dziecka potrzebna. Zgłoszenia: Wrzeszcz, Chodowieckiego 1. G-37259

PANIENKA (14—16 lat) do dzieci ew. pomocy w domu na 5 godzin dziennie (7—12) potrzebna. Warunki bardzo dobre. — Oferty „Dziennik Bałtycki" Gdańsk pod „37264". G-37264

UCZNIÓW do nauki przyjmie piekarnia Gdańsk. Jana z Kolna 20 w podwórzu. Wymagane 7 oddziałów. G-37107

PANIENKA do sprzedaży lodów potrzebna. Gdynia, 10 Lutego 6a „Danusia". G-44228

ZGUBY

ZGUBIONO prawo jazdy na nazwisko Klemens Krefta Gd. - Brętowo, ul. Niedźwiednik 12-5. G-37201

ZGUBIONO koncesję na furmaństwo na nazwisko Władysław Popławski, — Gd. - Brętowo, Potokowa 16. G-37202

ZGUBIONO prawo jazdy nr 1435/60 na nazwisko Lech Szymański, Sopot, Pow. Warszawy 11a/4.

DNIA 16.8.60 r. w pociągu pospiesznym Hel - Warszawa na trasie Hel - Kuźnica zostawiono aktówkę z b. ważnymi rachunkami i kalkulacjami. Znalazcę prosimy o zwrot do Spółdzielni Gromada w Gdańsku. G-37254

KOMISJA do Walki ze Spekulacją i Nadużyciami w Handlu przy PPRN w Kwidzynie unieważnia upoważnienia do kontroli od nr 159041 do 159050 które zostały zgubione. P-1651

DNIA 28.VII.1960 r. w pociągu godz. 18.23 zgubiono legitymację służbową nr 300892 wydane przez PKP, bilet okresowy, świadectwa szkoły podstawowej i zawodowej, legitymację Związku Zawodowego, metrykę urodzenia, kartę rowerową, zaświadczenie o przeszeregowaniu grupy uposażenia. — Norbert Specht. P-1641

ZGUBIONO legitymację ZNP na nazwisko Halina Grabska Gdańsk - Siedlce, Ojcowska 48. G-37228

UNIEWAŻNIA się pieczątkę nr statystyczny 1065 wystawioną przez PWRN Wydział Zdrowia Gwoździewicz. G-37261

ZGUBIONO kartę nadania oznaki rybackiej na łódź Spi-72 SPRM „Wyzwolenie" w Świbnie. G-44181

ZGUBIONO przepustkę nr 325 Gdyńskiej Stoczni Remontowej Stanisław Nastały Wejherowo, Śmiechowska 23. G-44174

ZGUBIONO legitymację służbową Gdańskiego Urzędu Morskiego Stanisław Sztandur, Wrzeszcz, Grunwaldzka 206. G-44209

ZGUBIONO legitymację nr EG-0108077, legitymację rencisty nr A-002291, legitymację ZZG nr 227590 oraz przepustkę na nazwisko Henryk Małota zam. w Bytomiu, ul. Morcinka 11. Znalazca proszony jest o zwrot wymienionych dokumentów za wynagrodzeniem. P-1677

ZGUBIONO prawo jazdy amatorskie na nazwisko Stanisław Winiarski Bobrowiec pow. Starogard Gdański wydane przez Prezydium Powiatowej Rady Narodowej w Starogardzie Gdańskim. P-1693

ZGUBIONO zlecenia — sprzedaży na węgiel nr 1659 z dnia 18 lipca 1960 r. na nazwisko Marian Hermanowski, Leśna Jania pow. Starogard Gd.

LEKARSKIE

SPECJALISTA chorób wenerycznych, skórnych, płciowych dr Lipiński, Sopot, Sawickiej 5 tel. 512-87 G-37013

DR KRAJEWSKI specj. skórne - weneryczne — Gdańsk - Wrzeszcz, Marchlewskiego nr 13 tel. 416-97. G-35772

BADANIE serca elektrokardiograficzne codziennie od 17. Wyjeżdżamy do chorych. Telefon 54-79, — Gdynia, Świętojańska 120. G-44063

ZIOŁOLECZNICTWO i homeopatia dr Borzesłowski Gdańsk - Suchonino, Wagnera 4 poniedziałki, piątki godz. 16.

SKÓRNE - weneryczne leczy specjalista Borowicz, Sopot, Sobieskiego 3 od 16. G-44135

RÓŻNE

RABKA: przyjmuję dzieci, całkowita opieka, utrzymanie. Wiadomość: tel. 6 wewn. 037. P-1701

24 GODZINY farbuje, czyści futra nylonowe „Barwa" Wrzeszcz, Grunwaldzka 118. G-37122

GARAŻ do wynajęcia od zaraz, Oliwa, Derdowskiego 12. G-37212

POSIADAM gotówkę — oczekuję propozycji. — Oferty „Dziennik Bałtycki" Gdańsk pod „37238".

PRZETARGI I LICYTACJE

Prezydium Miejskiej Rady Narodowej — Wydział Zdrowia i Opieki Społecznej w Gdyni **ogłasza przetarg nieograniczony na roboty:** 1) malarskie, 2) remonty centralnego ogrzewania, 3) roboty pokrywcze na budynkach Wydziału Zdrowia na terenie Gdyni.

Szczegółowych informacji udziela Referat Gospodarczy Wydziału Zdrowia w Gdyni, ul. 22 Lipca 44, V piętro.

Oferty w zalakowanych kopertach zgłaszać do dnia 27 sierpnia 1960 roku w sekretariacie Wydziału Zdrowia — Gdynia, ul. 22 Lipca 44, III piętro. Oferty mogą zgłaszać przedsiębiorstwa państwowe, spółdzielcze i prywatne.

Otwarcie ofert nastąpi 30 sierpnia br. o godzinie 10 w kancelarii Wydziału Zdrowia.

Warunkiem przystąpienia do przetargu jest złożenie wadium przetargowego w wysokości 5 proc. od sumy oferowanej na wykonanie ww robót na konto 307-95-64.

Zastrzega się prawo dowolnego wyboru oferenta. 4103-K

Zgodnie z zarządzeniem Min. Komunikacji z dnia 8 maja 1957 roku (Monitor Polski nr 56, z dnia 20 lipca 1957 r., poz. 353) — Centralne Biuro Konstrukcji Okrętowych Nr 2 we Wrzeszczu, ul. Matejki 6 **ogłasza przetarg ograniczony** na sprzedaż samochodu ciężarowego marki „Chevrolet" C-15, ładowność 3/4 tony.

III przetarg odbędzie się dnia 30 sierpnia br. o godz. 10 w biurze CBKO-2 we Wrzeszczu, ul. Matejki 6. Cena wywoławcza 7.500 zł.

Przystępujący do przetargu winien wpłacić wadium w wysokości 10 proc. ceny wywoławczej do kasy CBKO-2 na 3 dni przed przetargiem oraz przedłożyć zezwolenie na kupno wydane przez Prez. WRN — Wydział Komunikacji Drogowej w Gdańsku.

Wymieniony samochód oglądać można w garażu CBKO-2 we Wrzeszczu, ul. Matejki 6 w godzinach od 8 do 14. 4109-K

Dom Małego Dziecka Prez. MRN — Wydział Zdrowia Gdynia - Oksywie, ul. Marchlewskiego 61 **ogłasza przetarg nieograniczony** na wykonanie robót kapitalnego remontu kotłów c. o. i c. w. oraz instalacji w zakresie kotłowni.

W przetargu mogą brać udział przedsiębiorstwa państwowe, uspołecznione i prywatne.

Informacje w wyżej wym. sprawie udziela kierownictwo DMD, gdzie są do odebrania ślepe kosztorysy. Oferty sporządzone zgodnie z obowiązującymi przepisami składać w zalakowanych kopertach w kancelarii DMD. Komisyjne otwarcie ofert nastąpi w dniu 30 sierpnia 1960 roku o godz. 10.

DMD zastrzega sobie prawo dowolnego wyboru oferenta lub unieważnienie przetargu bez podania powodu. Nieprzyjęte oferty pozostaną bez odpowiedzi. 4102-K

Rejon Eksploatacji Dróg Publicznych w Kościerzynie, ul. Kolejowa **ogłasza przetarg na wykonanie:**

9 okien skrzynkowych o wym. 105×140, 2 okien skrzynkowych o wym. 56×140, 2 drzwi zewnętrznych o wym. 105×212, 1 drzwi wewn. o wym. 95×195 oraz ustawienie 3 pieców kaflowych w pomieszczeniach w miejscowości Kłobuczyno, pow. Kartuzy.

Jednocześnie REDP **sprzeda w drodze przetargu** jedną żaglówkę mieczową o pow. żagla 20 m kw., którą oglądać można w REDP Kościerzyna w dniach od 22 — 26 sierpnia br. w godzinach 7 — 15. Cena wywoławcza 15.000 złotych. 4113-K

Gdańska Wytwórnia Trutek w Gdańsku-Wrzeszczu, ul. Jesionowa nr 6 **ogłasza przetarg nieograniczony** na wykonanie 1.000 sztuk skrzyń drewnianych z okuciami i podwójnymi zamkami z materiału własnego oraz bieżącą naprawę drewnianych opakowań zwrotnych.

Wzory skrzyń można obejrzeć na miejscu w godzinach od 8 do 14.

W przetargu mogą brać udział przedsiębiorstwa państwowe, spółdzielcze i prywatne.

Oferty w zalakowanych kopertach należy składać do dnia 31. 8. 1960 roku.

Gdańska Wytwórnia Trutek zastrzega sobie prawo wyboru oferenta. 4096-K

Stocznia Północna w Gdańsku, ul. Marynarki Polskiej 177 **ogłasza przetarg nieograniczony** na wykonanie prac hudraulicznych (rurociągi kadłubowe, maszynowe) na jednostkach budowanych w Stoczni Północnej.

Dokładnych informacji udzieli szef produkcji nr telefonu 36.23-95.

W przetargu mogą wziąć udział przedsiębiorstwa państwowe, spółdzielcze i prywatne.

Oferty należy składać do dnia 29. 8. 1960 r. w sekretariacie komisji przetargowej. Otwarcie ofert nastąpi dnia 30. 8. 1960 r. o godz. 14,30.

Zleceniodawca zastrzega sobie prawo wyboru oferenta bez podania przyczyn. 4095-K

Okręgowa Spółdzielnia Mleczarska w Pelplinie **ogłasza przetarg nieograniczony** na budowę zlewni mleka w Gręblinie oraz kapitalny remont kanalizacji odpływowej na oddziałach Walichnowy i Międzyłęż.

W przetargu mogą brać udział przedsiębiorstwa państwowe, spółdzielcze i prywatne.

Oferty należy składać do dnia 25 sierpnia 1960 roku.

Dokumentacja do wglądu u st. mechanika.

Otwarcie ofert nastąpi w dniu 26 sierpnia 1960 roku o godz. 10.

Zastrzega się prawo dowolnego wyboru oferenta. 4062-K

Oddział Wojewódzki „Caritas" w Gdańsku, ul. Mariacka 46-47, tel. 354-50, 353-07 **ogłasza przetarg nieograniczony** na remont kapitalny Zakładu Specjalnego dla Dzieci w Bielawkach, pow Tczew z materiałów własnych wykonawcy. Termin wykonania robót do 1 grudnia 1960 roku.

W przetargu mogą brać udział przedsiębiorstwa państwowe, spółdzielcze i prywatne.

Ślepe kosztorysy do odebrania w dniach od 20 do 25 sierpnia w biurze Oddziału Wojewódzkiego „Caritas".

Oferty należy składać do dnia 27 sierpnia 1960 r. w zalakowanych kopertach.

Komisyjne otwarcie ofert nastąpi w dniu 29 sierpnia 1960 roku. Oddział zastrzega sobie dowolny wybór oferenta. 37252-G

Gdańskie Przedsiębiorstwo Transportowe Budownictwa w Gdańsku **sprzeda w drodze przetargu publicznego** następujące przedmioty:

1. wozy konne ogumione sztuk 8, cena wywoławcza od 1300 do 2500 zł,
2. platforma dwukonna ogumiona sztuk 1, cena wywoławcza 3200 zł,
3. wóz zdekompletowany (osie i piasty) sztuk 1, cena wywoławcza 530 zł.

Przetarg odbędzie się w dniu 30. 8. 1960 r. o godz. 9 w Bazie Transportu Gdynia-Redłowo, ul. Łużycka 3.

Przystępujący do przetargu winni opłacić w kasie bazy wadium w wysokości 10 procent sumy wywoławczej. 4077-K

Gdańska Wytwórnia Trutek w Gdańsku-Wrzeszczu, ul. Jesionowa nr 6 **ogłasza przetarg nieograniczony** na przeprowadzenie remontu kotła i instalacji centralnego ogrzewania oraz urządzeń sanitarnych we Wrzeszczu przy ul. Jesionowej 6.

Zakres robót do omówienia na miejscu w godzinach od 8 do 14.

W przetargu mogą brać udział przedsiębiorstwa państwowe, spółdzielcze i prywatne.

Oferty należy składać do dnia 31. 8. 1960 r. Gdańska Wytwórnia Trutek zastrzega sobie prawo wyboru oferenta. 4096-K

PRACOWNICY POSZUKIWANI

Inżyniera wzgl. **technika budowlanego** z praktyką do pracy w dziale inwestycji oraz **ślusarzy maszynowych, kadłubowych i wyposażeniowych, robotników** niewykwalifikowanych przyjmie natychmiast Gdyńska Stocznia Remontowa Gdynia, ul. Waszyngtona 1. Zgłaszać się poprzez Wydział Zatrudnienia MRN w Gdyni. Warunki do omówienia w dziale kadr. 4111-K

Technika - mechanika zatrudni od zaraz Gdańskie Przedsiębiorstwo Budownictwa Miejskiego w Gdańsku, ul. Wały Jagiellońskie 10, pokój nr 28. 4050-K

Gdańskie Zakłady Mechanizmów Okrętowych N-14 w Gdańsku, ul. Łąkowa nr 35-38 zatrudnią po uprzednim zgłoszeniu się w Urzędzie Zatrudnienia: **2 spawaczy** elektrycznych - autogenicznych, **2 pracowników** do transportu wewnętrznego, **1 pracownika** do działu kontroli technicznej, **1 malarza** maszynowego, **4 ślusarzy** maszynowych, **1 pracownika** do rozdzielni, **1 dozorcę, 1 robotnika** do magazynu. 4011-K

Cementownia „Wejherowo" w Wejherowie zatrudni od zaraz **głównego księgowego.** Wymagane wyższe wykształcenie ekonomiczne i 4 lata praktyki w księgowości względnie średnie ekonomiczne lub ogólnokształcące i 7 lat praktyki w księgowości. Warunki płacy wg układu zbiorowego pracy prac. przem. cementowego. Pisemne oferty wzgl. osobiste zgłoszenia przyjmuje dyrekcja cementowni. 4114-K

Dyrekcja MHD w Wejherowie zatrudni od zaraz pracowników na stanowiska: **zastępcę głównego księgowego** oraz **kierownika sekcji przemysłowej.** Wymagane średnie wykształcenie oraz odpowiedni staż pracy. Wynagrodzenie według układu zbiorowego pracy. 37278-G

---

3 elektromonterów, 2 monterów i 4 pomocników monterów na roboty wod.-kan. i c. o. oraz **murarzy** — zatrudni Budowlana Spółdzielnia Pracy im. F. Dzierżyńskiego w Gd.-Oliwie, ul. Grunwaldzka 355-61 (przystanek kolejowy — Gdańsk - Polanki). 37274-G

Chłodnia Składowa w Gdyni, ul. Polska nr 20 poszukuje **magazynierów** od zaraz. Zgłaszać się poprzez Urząd Zatrudnienia w Gdyni. — 44207-G

Wojewódzki Szpital Specjalistyczno - Reumatologiczny w Sopocie zatrudni od 1 września 1960 roku **dwóch palaczy c. o. oraz 1 robotnika** do transportu. Warunki pracy i płacy do omówienia. 37187-G

Przedsiębiorstwo Handlu Zagranicznego na Wybrzeżu zatrudni od zaraz **1 handlowca** z branży drzewnej, **1 handlowca** z branży chemicznej, **kilku handlowców** z branży spedycyjnej oraz **korespondentki.** Wymagania: wyższe lub średnie wykształcenie i znajomość języków obcych. Warunki wynagrodzenia do omówienia. Oferty wraz z życiorysem „Dziennik Bałtycki" Gdańsk nr 37195. 37195-G

Społeczne Przedsiębiorstwo Budowlane Oddział w Słupsku, Aleja Popławskiego 21 zatrudni: **zbrojarzy, cieśli, murarzy-tynkarzy** oraz **robotników przyuczonych** na budowy w Koszalinie, Słupsku, Jezierzycach i Ustce. 4041-K

Stolarzy do produkcji mebli okleinowanych — zatrudnią od zaraz Lęborskie Zakłady Przemysłu Terenowego — Lębork, ul. Krzywoustego 1. 4040-K

Technikum Wodno - Melioracyjne w Gdańsku-Oruni, ul. Smoleńska nr 5-7 zaangażuje **kierowcę** do furgonetki elektrycznej. Najchętniej starszego wiekiem. 37229-G

Dyrekcja Miejskiego Handlu Mięsem w Sopocie zatrudni **kierownika sklepu garmażeryjnego.** Wymagana znajomość branży i praktyka na stanowisku kierownika sklepu wieloosobowego. Zgłoszenia osobiste z dokumentami przyjmuje dział kadr Sopot, ul. Wyspiańskiego nr 11. 4076-K

Zakłady Usług Radiotechnicznych — Gdańsk-Wrzeszcz, ul. Grunwaldzka 48-50 zatrudnią od zaraz **ekspedientów.** Pożądana znajomość branży radiotelewizyjnej. 37241-G

Zakłady Elektrotechniczne Aparatury Morskiej w Nowcu k. Dzierzgonia, pow. Sztum zatrudnią od zaraz **2 pracowników umysłowych:** 1) na stanowisko kier. przygotowania produkcji, 2) kierownika galwanizerni. Wymagane wykształcenie: minimum średnie techniczne z wieloletnią praktyką. Warunki płacy i mieszkaniowe do omówienia na miejscu. 4080-K

Kierownika bufetu i barmana - miksera z wysokimi kwalifikacjami zatrudni na stałe od zaraz Grand Hotel „Orbis" w Sopocie. Zgłoszenia z dokumentami przyjmuje sekcja planowania w godz. od 8 do 15. 4087-K

Zarząd Portu Gdynia

WZYWA DO PRACY

rezerwę robotników portowych w dniach 19 i 20. VIII. 1960 r. na wszystkie zmiany.

Z uwagi na nasilenie prac przeładunkowych oczekujemy przybycia wszystkich rezerwistów.

Jednocześnie zawiadamiamy, że nadal przyjmujemy do rezerwy mężczyzn w wieku od 21 do 45 lat. Zgłoszenia przyjmuje się w godz. od 8 do 10 za wyjątkiem sobót i świąt w Gdyni przy ul. Rotterdamskiej 9, pokój 114. K-4088

Gdańskie Przedsiębiorstwo Handlu Sprzętem Rolniczym
w Gdańsku, ul. Chmielna 73

powiadamia P. T. Klientów, że
w związku z odbywającą się inwentaryzacją roczną
ZOSTANIE WSTRZYMANA SPRZEDAŻ
w następujących terminach:

1. **Składnica Rejonowa Lębork — od 1. IX. — 15. IX.**
2. **Składnica Rejonowa Malbork — od 1. X. — 20. X.**
3. **G. P. H. S. R. Gdańsk — H1 części do ciągników od 15. IX. — 30. IX.**
4. **G. P. H. S. R. Gdańsk — H4 maszyny rolnicze od 20. IX. — 30. IX.**
5. **G. P. H. S. R. Gdańsk — H3 artykuły śrubowe i techniczne od 20. X. — 5. XI.**
6. **G. P. H. S. R. Gdańsk — H2 części do maszyn rolniczych od 1. XI. — 15. XI.**

4101-K

GDAŃSKIE ZAKŁADY REMONTOWO - MONTAŻOWE PRZEMYSŁU LEKKIEGO

GDAŃSK – OLIWA
ul. Grunwaldzka 479

zatrudnią natychmiast

1. **Jednego inżyniera mechanika - energetyka** z uprawnieniami budowl. z art. 363 z wieloletnią praktyką zawodową na stanowisko kierownika działu kotłowego,
2. **Jednego magazyniera,**
3. **Trzech ślusarzy kotłowych,**
4. **Czterech** instalatorów c. o. i parowowodnych,
5. **Dwóch ślusarzy** robót wentylacyjnych — (blacharze),
6. **Trzech murarzy,**
7. **Dwóch brygadzistów** konstr. stalowych,
8. **Dwóch spawaczy elektrycznych z uprawnieniami,**
9. **Trzech ślusarzy** robót konstrukcyjnych,
10. **Czterech pomocników ślusarzy.**
    ad. poz. 3—6 roboty w terenie,
    ad. poz. 7—10 roboty na miejscu.

Wynagrodzenie według układu zbiorowego pracy w budownictwie — fizyczni akord.

4110-K

Przedsiębiorstwo Budownictwa Terenowego
w Gd. - Oliwie, ul. Kołobrzeska nr 32
komunikuje, że nastąpiła zmiana

numerów telefonicznych

w biurach PBT adres jak wyżej.
Numer 410-89 zmieniono na 6-324
— naczelny inżynier
Numer 419-21 zmieniono na 6-339
— zaopatrzenie
Numer 416-08 zmieniono na 6-207
— centrala telefoniczna.

4097-K

Dyrekcja Zakładów Mięsnych — Gdańsk

zawiadamia,

że od dnia 17. 8. 1960 roku aż do odwołania, uboje usługowe odbywać się będą

tylko raz tygodniowo

w środy

4081-K

Przyklinicze Warsztaty Ortopedyczne przy Szpitalu Wojewódzkim w Gdańsku zatrudnią: **1 mistrza - ortopedystę i 1 majstra - brygadzistę** działu obuwniczego. Warunki pracy i płacy do omówienia w dyrekcji szpitala. 37214-G

Kierownika finansowego z trzyletnią praktyką w przedsiębiorstwie, **referenta** zaopatrzenia materiałowego i **referenta** opakowań zatrudnia od zaraz Gdańskie Zakłady Gastronomiczne — Wrzeszcz, Grunwaldzka 84. Średnie wykształcenie obowiązuje. Warunki płac do omówienia. 4067-K

„JANTAR"

Komisja Gdańskiej Gry Liczbowej **„JANTAR"** zawiadamia, że 167 kolejne losowanie liczb odbędzie się w dniu 21 sierpnia 1960 r. o godz. 11 w lokalu Klubu Studentów Wybrzeża Gdańsk ul. Wały Jagiellońskie Nr 1.

Dla uczestników 167 gry rozlosowane zostaną następujące nagrody rzeczowe:

MOTOCYKL marki **„WSK"**
PRALKA ELEKTRYCZNA „SHL"

Posiadacz pięciu trafnych liczb dodatkowo wygrywa
SAMOCHÓD marki **„SYRENA"**
a czterech trafnych liczb plus dodatkowa,
MOTOCYKL marki **„JAWA".**

W przypadku stwierdzenia większej ilości kuponów z 5-ma lub 4 traf. plus dodatkowa w danej grze — nagrody zostaną rozlosowane wśród posiadaczy tychże kuponów.

Wszystkim grającym życzymy szczęścia.

WILLĘ jednorodzinną — komfortową 4 pokoje, garaż, ogród najpiękniejsza dzielnica Poznania sprzedam. Wozowski, Poznań, Wiosenna 25a. P-1671

RUMIA: parcelę uzbrojoną przy dworcu sprzeda właściciel. Oferty „Dziennik Bałtycki" Gdańsk — pod „36788". G-36788

---

12 HA gospodarstwo żywy i martwy inwentarz sprzedam. Maksymilian Cech, Stary Bukowiec pow. Kościerzyna. P-1704

DOM lub połowę sprzedam. Mieszkanie wolne, możliwość nadbudowy. Bydgoszcz, Sienkiewicza 12/1. G-44115

WILLĘ z wygodami, — ogród, możność hodowli pod Warszawą sprzedam. Grodzisk Mazowiecki koło Warszawy, Kresowa 9, Bugajew. G-1459

DOM 2-piętrowy w Bydgoszczy z ogrodem, wolnym mieszkaniem 3 pokoje, kuchnia z powodu starości sprzedam, Bydgoszcz, ul. Ugory 14/1. G-37221

DO 1 ha dobrej ziemi (możliwie z zabudowaniem) kupię w okolicy Tczewa, Pszczółek lub Pruszcza. Oferty wraz z ceną „Dziennik Bałtycki" Gdańsk pod „37225". G-37225

DOM (wolne mieszkanie) gospodarstwo 4 ha 30.000. — Zgłoszenia Skarszewy, Św. Jana 2. G-37231

PIĘKNY dom (dworek) z wygodami 1,5 ha sadu i parku sprzedam tylko dla amatora. Boniecki. Świecie, Marianki telefon 275 (cena 320.000). G-37037

WILLĘ pięciopokojową w Gdyni pięknie położoną w pobliżu morza pilnie sprzedam. Oferty „Dziennik Bałtycki" Gdańsk — pod „37249". G-37249

Ogłoszenia drobne

MATRYMONIALNE

INTELIGENTNY, kulturalny z wyższym wykształceniem pozna panią inteligentną, przystojną, — zgrabną wiek 45—50 lat. Cel matrymonialny. Oferty „Dziennik Bałtycki" Gdańsk pod „M-37101". G-37101

ROZWIEDZIONY nie z własnej winy, na stanowisku wiek 40 lat posiadający mieszkanie i dwoje dzieci pragnie poznać panią z gotówką do lat 35. Cel matrymonialny. Adres: Walenty Olszowiak, Gdańsk - Chełm, Lubuska 152/3. G-3796

KAWALER pozna panią miłą, religijną, gospodarną do lat 45 w celu matrymonialnym. Oferty — „Dziennik Bałtycki" — Gdańsk pod „M-37222". G-37222

KAWALER lat 28 o pozytywnych cechach charakteru i walorach zewnętrznych pozna pannę do lat 25 sympatyczną i zrównoważoną. Cel towarzysko - matrymonialny. Foto oferty: Gdynia 9, skrytka pocztowa 21. G-44213

DLA 300 kandydatek od lat 18 do 60 szukam kandydatów w celu matrymonialnym. Makowski, — Puck 29 biuro matrymonialne. Opisy 10 zł znaczkami. PG-1733

NIERUCHOMOŚCI

DOMEK murowany bez długu 5 pomieszczeń 3 wolne sprzedam i pokój z kuchnią zamiana. Gdynia - Mały Kack, ul. Piotrkowska 46. G-44204

NAUKA

MASZYNOPISANIE indywidualnie szybko wyuczam. Gdynia Abrahama 6. K-3728

PRACOWNICY Politechniki udzielają korepetycji z matematyki, fizyki i chemii. Wiadomość: tel. 430-73. G-37251

Zarządowi, Radzie Zakładowej oraz współpracownikom PSS Gdańsk za okazanie dużo serca i pomocy w czasie ciężkiej choroby i pogrzebie siostry mojej

ś. † p.

Marii Łabuzińskiej

składa tą drogą gorące podziękowanie

37190-G Adamina Łabuzińska

W pierwszą bolesną rocznicę śmierci ukochanego i nigdy niezapomnianego męża

ś. † p.

Antoniego Wittiga

odbędzie się msza żałobna w dniu 21. 8. br. w kościele Najświętszego Serca Jezusowego o godz. 13, a w dniu 23. 8. br. o godz. 7 rano w kościele garnizonowym przy ul. Matejki.

G-37050 ŻONA

W pierwszą rocznicę śmierci

ś. † p.

Jerzego Krużyckiego

dnia 23. 8. o godz. 7,45 rano zostanie odprawiona msza święta w kościele parafialnym Serca Pana Jezusa w Gdyni, o czym zawiadamiają przyjaciół i znajomych

ŻONA, SYN, CÓRKA

G-43883

Dziś w Operze Leśnej
»Wycinanki z morskiej pianki«

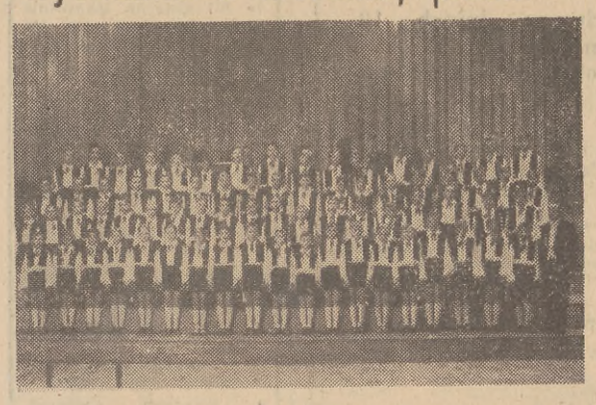

Już dziś w Operze Leśnej o godz. 20 wystąpi Bydgoski Chór Chłopięcy przy Filharmonii Pomorskiej pod kierownictwem Alfonsa Landkowskiego. Chór ten liczy 80 chłopców w wieku od 8 do 14 lat.

Usłyszymy utwory Tadeusza Paciorkiewicza, Stanisława Wiechowicza, Drobnera i in. Akompaniatorem jest pianista Filharmonii Pomorskiej Tadeusz Kurczewski. W koncercie wystąpią także czołowi artyści Wybrzeża Aleksandra Łacińska — sopran, Jerzy Podsiadły — bas, Wojciech Szmaj — skrzypce, Karol Baryła — fortepian. Konferansjerkę poprowadzi Bohdan Wróblewski.

Bilety nabywać można we wszystkich oddziałach „Orbisu" oraz w kasie Teatru Letniego w Sopocie od godz. 10 do 14. Zamówienia ponad 20 biletów przyjmuje Wojewódzka Agencja Imprez Artystycznych w Sopocie, ul. Chopina nr 41, tel. 516-99. Przy zgłoszeniu ponad 20 biletów WAIA przysyła swoich akwizytorów.

Ceny biletów: 16, 10, 6 zł.

W razie deszczu koncert odbędzie się w dniu 21 bm. o godz. 20.

Wystawa Darwinowska w ZOO cieszy się dużą frekwencją

Zwiedzającym w tym sezonie ogród zoologiczny w Oliwie przybyła jeszcze jedna atrakcja — jest nią Wystawa Darwinowska, sprowadzona tu z Warszawy staraniem Wojewódzkiego Zarządu Tow. Wiedzy Powszechnej oraz gospodarzy.

Wystawa składa się z kilku działów, obrazujących teorię naukową tego wielkiego uczonego. Poza tym wyświetlane są tu ciekawe filmy przyrodnicze. Założeniem jej jest zapoznanie szerokiego ogółu społeczeństwa z okazji 100-lecia wydania książki „O pochodzeniu człowieka" z naukowym poglądem na pochodzenie organizmów żyjących. I wystawa zadanie to spełnia. Swiadczy o tym najlepiej olbrzymia ilość zwiedzających. Od chwili otwarcia wystawy na terenie ogrodu zoologicznego, a więc od 15 czerwca br. do chwili obecnej, przewinęło się przez nią przeszło 100 tyś. ludzi, zorganizowanych w wycieczki lub indywidualnie.

Ponieważ wystawa trwać jeszcze będzie do 15 września, dobrze byłoby gdyby kierownictwo szkół pomyślało o pokazaniu jej młodzieży szkolnej.

—●—

Z kroniki wypadków

Wczoraj w gdyńskiej elektrowni przy ul. Wroniej w czasie pracy uległ wypadkowi 29-letni Antoni Zieman, zam. w Rumii — Zagórzu przy ul. Targowej 18. Zieman przygnieciony został do ściany przez cofający się tyłem samochód ciężarowy. Doznał on bardzo ciężkich obrażeń ciała. Wezwane pogotowie przewiozło ofiarę wypadku w stanie bardzo ciężkim do II Kliniki Chirurgicznej AMG.

* * *

Na terenie portu gdyńskiego na ul. Czechosłowackiej zatrudniony przy naprawie nawierzchni 32-letni Bronisław Lachnikowski pracownik Gdańskiego Przedsiębiorstwa Robót Drogowych, zam. w Sopocie przy ul. Majkowskiego 20 uległ ciężkiemu wypadkowi. Został przygnieciony betoniarką, doznając zmiażdżenia prawego uda oraz wstrząsu pourazowego. Wezwane pogotowie przewiozło ofiarę wypadku w stanie bardzo ciężkim do II Kliniki Chirurgicznej AMG.

* * *

W Gdyni na ul. Kopernika upadł z roweru 51-letni Leon Wojtecki, zam. w Gdyni przy ul. Słupeckiej 28 i doznał urazu głowy. Pomocy udzielono mu w ambulatorium chirurgicznym w Gdyni.

* * *

Wczoraj upadła i doznała skręcenia lewego stawu skokowego 40-letnia Agnieszka Synakowska, zam. w Gdyni — Orłowie przy ul. Inżynierskiej 94. Pomocy udzieliło jej ambulatorium chirurgiczne gdyńskiego pogotowia.

POŻARY

Wczoraj nad ranem w Gdyni przy ul. Świętojańskiej 18 w mieszkaniu ob. Siemielewskiego od niedopałka papierosa powstał pożar. Wezwana jednostka straży pożarnej zlikwidowała ogień w zarodku.

* * *

We Wrzeszczu przy ul. Kochanowskiego 20 w mieszkaniu ob. Szynaradzkiej od pozostawionej bez dozoru kuchenki elektrycznej zapaliła się podłoga. Straż zlikwidowała pożar w zarodku.

* * *

W gdyńskim porcie w magazynie ZP wskutek przegrzania zapalił się kabel w kaflarce. Portowa straż pożarna ogień ugasiła w zarodku.

200 nauczycieli uczestniczyło w centralnym kursie wakacyjnym

PRZED kilkoma dniami zakończył się w wejherowskim pedagogium centralny kurs wakacyjny dla nauczycieli przedmiotów pedagogicznych w zakładach kształcenia nauczycieli. Kurs głównie miał na celu pedagogiczną i ideologiczną wymianę doświadczeń, zadzierzgnięcie kontaktów z profesorami wyższych uczelni, przedstawicielami Ministerstwa Oświaty i kolegami z różnych połaci kraju.

Przedyskutowano tu m. in. projekt nowego systemu kształcenia nauczycieli, mówiono o przygotowaniach do nowego roku szkolnego i nowym typie nauczyciela; wiele uwagi poświęcono problemowi laicyzacji szkolnictwa; uczestnicy kursu otrzymali wskazówki dydaktyczno - wychowawcze, które znajdą zastosowanie w zakładach kształcenia nauczycieli. Zajęcia były dość wyczerpujące, ale w rezultacie bardzo owocne: 6 godzin dziennie trwały wykłady, seminaria i dyskusje; zwłaszcza te ostatnie rozgorzały tu często i spontanicznie, co świadczy o wielkim zainteresowaniu kursantów zagadnieniami, jakie były przedmiotem wykładów.

W kursie uczestniczyło około 200 wykładowców przedmiotów pedagogicznych w Studiach Nauczycielskich, Liceach Pedagogicznych i Liceach Wychowawczyń Przedszkoli. Pożyteczne to przedsięwzięcie finansowało Ministerstwo Oświaty a uczestników kierowały na kurs poszczególne kuratoria. Głównym opiekunem kursu była p. wizytator mgr **Helena Niewiarowska** (delegatka Min. Oświaty koordynująca poszczególne prace), a kierownikami: dr **Maksymilian Maciaszek**, mgr **Józef Zieniuk** i mgr **Mieczysław Janiszewski.** Wspaniale pracował także samorząd kursowy (sekcje: gospodarcza, kulturalno-oświatowa i wycieczkowa) z przewodniczącym mgr **Józefem Chruścielem.**

A oto dla przykładu niektóre problemy poruszane w toku wykładów: „Zagadnienie osobowości nauczyciela", „Zagadnienie praktyki pedagogicznej", „Problemy współczesnej pedagogiki" (prof. dr Kazimierz Sośnicki z Torunia), „Kształtowanie umiejętności pedagogicznych" (dr Maciaszek), „Cele wychowania socjalistycznego" i „Problem więzi szkoły z życiem" (doc. Mieczysław Pęcherski), „Problem laicyzacji szkolnictwa" (przedstawiciel KC tow. Jan Bogdan), „Zagadnienia harcerskie" (druhowie Krajewski i Majka z Kwatery Głównej ZHP).

W trakcie zajęć odbyło się spotkanie uczestników kursu z przewodniczącym sekcji kształcenia nauczycieli przy Zarządzie Głównym ZHP doc. **Pasierbińskim** i przedstawicielem Ministerstwa Oświaty — nacz. **Śledziewską.** Na życzenie kursantów odbył się także występ znanego poety i kompozytora **Jana Trepczyka.** Tematem wieczoru były pieśni, poezje i literatura kaszubska.

Uczestnicy korzystali z radia, płyt, telewizora, wycieczek i wszelkich rozrywek, jakie szkoła im mogła udostępnić. Nic zatem dziwnego, że wyjeżdżali zadowoleni serdecznym przyjęciem i opieką. (Os)

Kiermasz szkolny otwarto wczoraj w gdańskiej Zbrojowni

W pasażu gdańskiej Zbrojowni przy Targu Węglowym otwarto kiermasz z artykułami szkolnymi. Kilkanaście stoisk MHD i PSS oraz Domu Książki dość bogato zaopatrzono we wszelkiego rodzaju artykuły potrzebne młodzieży w szkole i w domu, poczynając od przyborów szkolnych w postaci zeszytów, ołówków, linijek itp., a skończywszy na tornistrach, teczkach i szkolnych ubiorach.

Szczególną uwagę zwracają stoiska z konfekcją. Można tu kupić dziewczęce i chłopięce fartuszki szkolne, mundurki, płaszczyki i zwykłe ubranka, jest też stoisko z czapkami szkolnymi i beretami (tylko 1 rodzaj czapek?).

Matki, które same chcą uszyć mundurki, znajdą na kiermaszu wybór odpowiednich materiałów, wprawdzie nie w tak wielkim — w gatunkach i cenach — wyborze, jak to ostatnio prezentował hurt (a szkoda), ale zawsze coś się znajdzie.

Kiermasz umożliwi wielu rodzicom dokonanie „szkolnych" zakupów w jednym miejscu — bez potrzeby odwiedzania wielu sklepów różnych branż. (sz)

»Czerwono-czarni« w Gdańsku

Dziś, tj. w sobotę oraz w dni następne w KLUBIE STUDENTÓW WYBRZEŻA („Żak") w Gdańsku występuje w swoim najsilniejszym składzie reprezentacyjny zespół rozrywkowy Gdańskiego Jazz-Klubu „CZERWONO - CZARNI". Śpiewają: MAREK TARNOWSKI, ANDRZEJ JORDAN i JANUSZ GODLEWSKI. W programie: utwory z repertuaru PRESLEY'A, HALEY'A, NELSONA, CHUCK BERREGO, CONNIE FRANCIS, MARTY WILDEA, T. STEELE'A i innych gwiazd rock'and rollu. Początek o godz. 19.30. Pozostałe bilety do nabycia w kasach „Orbisu" i w Klubie Studentów Wybrzeża w Gdańsku (Wały Jagiellońskie 1, tel. 334-48).

?
Czy nowoczesna sekretarka to zawód?
Odpowiedź „Dziennika" i WZS czytajcie jutro !!!
?

„Z piosenką przez świat" dziś w Sopocie

Tylko kilka dni wystąpi w Sopocie znakomity piosenkarz Mieczysław FOGG w imprezie rozrywkowej pt. „Z piosenką przez świat".

Mieczysław Fogg wystąpi wraz z zespołem muzycznym pod kier. Władysława Radnego w Sopocie w Teatrze Letnim dziś, jutro, pojutrze o godz. 19.

Przedsprzedaż biletów w „Orbisie" w kasie Teatru Letniego.

W Gdańsku Mieczysław Fogg wystąpi w sali kina „Leningrad" w najbliższy poniedziałek (22 bm.) o godz. 22.15.

O pierwszych lotach w Arktyce

Staraniem gdańskiego Aeroklubu, dziś 20 bm. (sobota) o godz. 17 w sali PBM (dawne ZBM) przy Wałach Jagiellońskich 16 w Gdańsku, pionier lotnictwa polarnego inż. Jan Nagórski wygłosi odczyt „O pierwszych lotach w Arktyce".

Organizatorzy zapraszają na odczyt wszystkich, którzy interesują się historią pierwszych, pionierskich lotów. Wstęp wolny.

I parę słów o zaopatrzeniu w przybory szkolne

Sklepy, prowadzące sprzedaż przyborów szkolnych to w tej chwili najliczniej odwiedzane placówki naszego handlu. Toteż z pewnością zainteresują naszych czytelników szczegóły o ich zaopatrzeniu. A więc — jak nas poinformowało Wojewódzkie Przedsiębiorstwo Handlu Artykułami Użytku Kulturalnego sytuacja ogólnie przedstawia się znacznie lepiej niż w ubiegłym roku.

Jest tu jednak pewne ale... ta pocieszająca opinia nie dotyczy niestety takich artykułów, jak: zeszyty 16, 32, 60 kartkowe, zeszyciki do słówek, papier rysunkowy, teczek rysunkowych, ołówków grafitowych, kredki, bibuły szkolne i zeszyty nutowe. Nie oznacza to, że tych rzeczy nie ma w sprzedaży. Owszem, są. Tylko w niezupełnie wystarczających ilościach, dlatego może ich w trakcie sprzedaży chwilowo w sklepach zabraknąć.

Natomiast, jeśli chodzi o takie artykuły, jak wieczne pióra (tanie, bo już po 11,90 zł), przyrządy geometryczne (z plastyku), bloki rysunkowe, temperówki itp. — tych jest pod dostatkiem. Duży jest też wybór tornistrów. Bo i takie po 39,70 zł — ładne i mocne (z preszpanu), po 65, 95 i wreszcie po 175 zł (skórzane). Są także śliczne teczki, przystosowane do noszenia na plecach, z piórniczkiem zasuwanym na zamek. Cena takiej teczki — tornistra wynosi 140 złotych.

Dla mam pierwszoklasistów mamy przyjemną wiadomość, że ukazały się w sprzedaży śliczne, różnokolorowe okładki plastikowe na elementarze z wypukłym napisem „elementarz". Okładka kosztuje 8,50 zł. Nowością są też okładki na zeszyty z przezroczystej folii po 1,60 zł. (ad)

—●—

Klub MPiK w Sopocie

...zaprasza na prelekcję inż. Jana Nagórskiego pt. „Pierwsze loty w Arktyce". Prelekcja odbędzie się w dniu 22 bm. o godz. 19.30. Wstęp wolny.

Wiadomości Wybrzeża

Marne świadectwo

Na przecięciu ulic Czerwonej Armii i Świerczewskiego w Sopocie przebiega spory rów — pozostałość po robotach kanalizacyjnych, prowadzonych w tym miejscu w... kwietniu.

Już jest jako żywo sierpień, a jednak rów trwa i trwać będzie, bo... Bo do osobliwości wprost należy wykonawca robót drogowych czy kanalizacyjnych, który zostawiłby po sobie należyty porządek. Cóż, praca najlepiej świadczy o jej autorze. (ad)

I mogła by być...

Trochę to dziwne, że tak odległa i równocześnie duża dzielnica Gdańska jak Nowe Ujeściskо pozbawiona jest jakiegokolwiek połączenia telefonicznego z tak zwanym „szerokim światem". A przecież w razie konieczności wezwania milicji czy pogotowia bez telefonu ani rusz... nie mówiąc już o wypadku pożaru!

Ślicznie wygląda budka telefoniczna na naszym zdjęciu, prawda? O takiej właśnie budce marzą mieszkańcy Nowego Ujeściska. I liczą na to, że na spełnienie swoich marzeń nie będą musieli czekać do „gwiazdki", zwłaszcza że Św. Mikołaj podobno z łącznością... nie konkuruje! (ad)

W Gdańsku rozpoczęto dalszy ciąg robót przy trasie W-Z

Parę dni temu Wojewódzkie Przedsiębiorstwo Robót Drogowych w Gdańsku przystąpiło do drugiej fazy robót przy budowie trasy W—Z łączącej ulice Okopową i Łąkową w Gdańsku. Jak wiemy pierwszy etap robót polegający na wybudowaniu mostu na Motławie i przeniesieniu linii tramwajowej z zabytkowej dzielnicy miasta ul. Długiej i Długiego Targu został zakończony 20 maja ub. roku z chwilą oddania do użytku trakcji elektrycznej.

Nawierzchnia dla ruchu kołowego była nietknięta, co poważnie hamowało ruch samochodowy. W tej chwili wspomniane na wstępie przedsiębiorstwo przystąpiło całą parą do budowy nawierzchni trasy W—Z, którą już 1 października popłynie strumień wehikułów konno - zmechanizowanych na drugą stronę Motławy. Trasa W—Z będzie posiadała dwie nawierzchnie wykonane z kostki granitowej biegnące po obu stronach szyn tramwajowych.

Na zdjęciach: Ogólny widok robót oraz robotnicy ubijający podkład betonowy przyszłej nawierzchni trasy W—Z w Gdańsku.

Fot. Wł. Nieżywiński

Rena Rolska i Jerzy Połomski dziś w Gdyni

Tylko dziś i jutro (20 i 21 bm.) wystąpią w kinie „Warszawa" w Gdyni świetni piosenkarze — Rena Rolska i Jerzy Połomski w imprezie estradowej pt. „Dzień dobry piosenko". Miłośnicy humoru zabawią się z pewnością przy doskonałych parodiach i monologach Jana Gałązki i zabawnej konferansjerki Zbigniewa Korpolewskiego. Przyjemną oprawę muzyczną zapewnia zespół muzyczny pod kierownictwem Wojciecha Piętowskiego. Początek przedstawień godz. 22.15.

W Sopocie impreza odbędzie się w Teatrze Letnim w najbliższy wtorek o godz. 21.30 oraz w środę o godz. 19 i 21.30. Będą to nieodwołalnie ostatnie przedstawienia tej interesującej imprezy estradowej, organizowanej przez Wojewódzką Agencję Imprez Artystycznych w Gdańsku.

—●—

„Kapelusz pełen kotów" po raz ostatni

Dziś (20 bm.) o godz. 21.30 odbędzie się w Teatrze Letnim w Sopocie ostatni spektakl programu estradowego pt. „Kapelusz pełen kotów" w wykonaniu Kabaretu „Stodoła" z Warszawy.

W Gdańsku Kabaret „Stodoła" wystąpi dwukrotnie w kinie „Leningrad" — w najbliższy czwartek i piątek (25 i 26 bm.) o godz. 22.15. Będą to pożegnalne przedstawienia warszawskiego Kabaretu „Stodoła" na Wybrzeżu. Bilety sprzedaje „Orbis", kasa Teatru Letniego i kasa kina „Leningrad". Na zdjęciu jedna ze scen kabaretu.

Jam-session

Dziś 20 bm. w kawiarni gdańskiego klubu kultury „Rudy Kot" odbędzie się wielki Jam Session z udziałem muzyków czechosłowackich, czołowych jazzmenów Hot-Clubu Hybrydy z Warszawy oraz muzyków jazzowych z trójmiasta.

Początek o godz. 24.

Gdańskie drużyny TOPL przygotowują się do krajowych eliminacji

28 bm. rozpoczną się w Krakowie III krajowe eliminacje jednostek TOPL. Na stadionie „Cracovii" spotkają się drużyny zakładowe, które zajęły czołowe miejsca w eliminacjach miejskich i wojewódzkich.

Województwo gdańskie reprezentować będą drużyny: władysławowskiego „Szkunera", Starogardzkich Zakładów Farmaceutycznych (drużyna żeńska), ZPC „Bałtyk", Gdańskiej Stoczni Remontowej, Zarządu Portu w Gdańsku, Elbląskich Zakładów Przemysłu Odzieżowego (drużyna żeńska) oraz drużyny Wytwórni Ogniw i Baterii w Starogardzie Gd.

Wyjazd reprezentacyjnych drużyn naszego województwa nastąpi 25 bm. z Gdańska.

Życzymy naszym TPL-owcom sukcesów i osiągnięcia jak najlepszej lokaty w ogólnopolskich zawodach!

O tym warto wiedzieć

UWAGA, RENCIŚCI Z SOPOTU!

Zarząd Związku Rencistów, Emerytów i Inwalidów w Sopocie prosi zainteresowanych członków o zgłaszanie się do biura związku w pok. 10 a (Prez. MRN w Sopocie) w piątki i wtorki w godzinach od 16 do 18 celem zapisania się na dostawę ziemniaków.

PRZERWY W DOSTAWIE PRĄDU

Z powodu kapitalnego remontu sieci niskiego napięcia, od 23 do 27 bm. oraz od 29 bm. do 3 września nie będzie prądu w godzinach od 8—15 w Gdańsku przy ul. Elbląskiej od nr 66 do nr 89, Miałki Szlak od nr 4 do 50 i na całym Polesiu. Za terminowe ukończenie prac odpowiedzialne są brygady remontowe Zakładu Energetycznego Gdańsk.