Na zdjęciu: Prezydium konferencji przedwyborczej PZPR dzielnic Warszawa Praga - Południe i Praga - Północ. CAF - fot. Czarnogórski

Wł. Gomułka na konferencji partyjnej Warszawa-Praga

WARSZAWA (PAP). — Z udziałem W. Gomułki odbyła się w Warszawie konferencja partyjna w 3 okręgu wyborczym, obejmującym prawobrzeżne dzielnice stolicy. W konferencji udział wzięło 390 delegatów reprezentujących podstawowe organizacje partyjne, zakładów pracy, przedsiębiorstw i instytucji dzielnic: Praga-Północ i Praga-Południe.

Była to ostatnia — 80 w kraju okręgowa konferencja PZPR zwołana w celu przedyskutowania zadań organizacji partyjnych w kampanii wyborczej oraz wysunięcia kandydatów na posłów do Sejmu z ramienia PZPR.

W dyskusji głos zabrał Wł. Gomułka. Omawiając znaczenie konferencji partyjnych, które odbyły się we wszystkich okręgach wyborczych w kraju. I sekretarz KC PZPR wskazał, że celem ich było przedyskutowanie w gronie szerokiego aktywu kandydatur z ramienia PZPR na posłów do Sejmu.

Dziennik Bałtycki

Rok XVII, nr 54 (5197) Sobota, 4 marca 1961 r. Cena 50 gr

...PODRÓŻ KOSMICZNA WYMAGA OGROMNEGO NAPIĘCIA ZARÓWNO FIZYCZNEGO, JAK I PSYCHICZNEGO. TAKIE TERMINY, JAK „GÓRA" I „DÓŁ" POJĘCIEM WZGLĘDNYM. CZŁOWIEK ZAWIESZONY W PUSTCE...

Już wkrótce człowiek poleci w Kosmos

MOSKWA (PAP). **Problem lotu człowieka w Kosmos stał się jednym ze stałych tematów w artykułach uczonych radzieckich oraz specjalistów do spraw techniki rakietowej i lotów kosmicznych.**

Poruszając na łamach dzienników i czasopism szereg problemów lotu człowieka w Kosmos, naukowcy radzieccy twierdzą m. in., że praca przyszłego astronauty ma wiele wspólnego z zawodem lotnika. Współczesnego lotnika nazywają oni astronautą „podróży bliskich". **Nie wolno jednak zapominać o tym, że pierwsi astronauci znajdą się w stosunkowo ciasnych kabinach hermetycznych, w absolutnej ciszy pozaziemskiej i w głębokiej ciemności.**

Błyskawiczny lot w kabinie statku kosmicznego pozbawi człowieka znanego mu uczucia ruchu. Nie usłyszy on warkotu silników, nie odczuje wstrząsu jazdy, nie ujrzy za oknami kabiny ani jednego przedmiotu.

Badania uczonych radzieckich idą w tym kierunku, aby przewidzieć, jak tego rodzaju warunki wpłyną na psychikę człowieka.

Czy przyszły astronauta będzie mógł znieść te warunki bez szkody dla swojego zdrowia i czy w warunkach

■ Dokończenie na str. 2

»Kup pan cegłę... za dolary«

...AUSTRIACY WZNOSZĄ DOMY Z POLSKIEJ CEGŁY. W NORWEGII ZAKUPIONO OD NAS RURKI DRENARSKIE. POLSKIMI MATERIAŁAMI ZAINTERESOWALI SIĘ AMERYKANIE, ANGLICY, BELGOWIE, NIEMCY...

Nasz przemysł ceramiczny odnawia swe kontakty z wieloma rynkami zagranicznymi. Pierwsze partie polskich wyrobów przekonały odbiorców, że produkcja „Made in Poland" potrafi zaspokoić ich gusty. **Polscy technolodzy — specjaliści z wytwórni ceramiki budowlanej na Pomorzu opracowali takie wzory artykułów, do jakich tradycyjnie przywykli odbiorcy w poszczególnych krajach.** Efekt był taki, że w ub. roku wyruszyły do Norwegii pierwsze statki z rurkami drenarskimi polskiej produkcji, a do Austrii — transporty pełnej cegły.

Bieżący rok rozpoczął się

■ Dokończenie na str. 2

Liban nie chce amerykańskich dolarów

KAIR (PAP). Z Bejrutu donoszą, że Liban odmówił przyjęcia amerykańskiej „pszenicznej" pożyczki (udzielanej w formie dostaw pszenicy) na sumę 50 mln funtów libańskich jako „nieodpowiadającej jego interesom".

Prasa libańska pisze, że pożyczka amerykańska nie odpowiada Libanowi z powodu zbyt wysokiego oprocentowania. Ponadto Amerykanie mieli wysunąć warunek, że sami określać będą ilość pszenicy, jaką w danym roku powinien zakupić Liban, bez względu na jego większe, czy mniejsze potrzeby.

■ LONDYN. Większość porannych dzienników brytyjskich będzie od najbliższego poniedziałku kosztować drożej. Podwyżka wyniesie przeciętnie około pół pensa, przy czym nowe ceny dzienników kształtować się będą w granicach około 3 pensów. Jedynie cena „Timesa" wynosić będzie 5 pensów.

Port gdański przygotowuje się do przyjęcia bananowca

Jak już informowaliśmy, w przyszłym tygodniu do portu gdańskiego wejdzie pierwszy po wojnie statek-bananowiec **„Henry Horn"** bandery panamskiej, który przywiezie z Gwinei partię bananów w ilości 200 ton.

W chwili obecnej port przygotowuje się do przyjęcia tego bardzo pracochłonnego i kapryśnego ładunku. **Sam fakt, że w czasie przeładunku i wszelkich manipulacji powinna być bezwzględnie zachowana temperatura 11 st. — 12 st. C, wymagać będzie wielkich ostrożności. W temperaturze poniżej 11 st. C niedojrzałe banany ulegają szybkiemu zepsuciu (w języku fachowym — zmarznięciu).**

Na naradzie, w której wzięli udział przedstawiciele Zarządu Portu, C. Hartwig, „Rolimpex", „Polcargo", przedsiębiorstwa „Banan Gdański", Centralnego Inspektoratu Standaryzacji i in. omówiono technologię przeładunku, sposób przejęcia do dojrzewalni, ekspedycję w głąb kraju itp.

Wyładunek odbędzie się przy pomocy specjalnych kontenerów wyścielanych trawą morską i pokrytych jutą. Do każdego kontenera wejdzie 16 — 20 kiści bananowych. Dozwolony czas wyładunku 72 godz. zostanie skrócony do 35 — 38 godz.

Prognoza pogody

Przewidywany przebieg pogody dla wybrzeża wschodniego dnia 4 bm.

Zachmurzenie zmienne. Temperatura od + 4 st. rano do + 9 st. w ciągu dnia.

Wiatry słabe do umiarkowanych północno - zachodnie i zachodnie.

Hallo A. S. M.! Tu Ziemia! Tu Ziemia!

■ Astronomiczna odległość 6.683.600 km od naszej planety

■ Szybkość ponad 4 tys. m/sek.

MOSKWA (PAP). Agencja TASS ogłosiła w czwartek 2 bm. kolejny komunikat o locie automatycznej stacji międzyplanetarnej ku planecie Wenus.

Komunikat stwierdza m. in., że analiza danych wskazuje, iż automatyczna stacja międzyplanetarna mknie w kierunku planety Wenus po trajektorii zbliżonej do zaplanowanej.

3 marca o godz. 12 czasu moskiewskiego automatyczna stacja międzyplanetarna znajdowała się w odległości 6.683.600 km od powierzchni Ziemi. Prędkość oddalania się stacji międzyplanetarnej od Ziemi wyniesie w tym czasie ponad 4 tys. metrów na sekundę.

Z danych telemetrycznych uzyskanych w czasie trwania kontaktów radiowych wynika, że urządzenia i aparatura stacji pracują normalnie. Temperatura i ciśnienie wewnątrz stacji są zgodne z przewidywanymi, zaś baterie słoneczne i chemiczne źródła zasilania funkcjonują dobrze.

27 lutego nie udało się nawiązać z automatyczną stacją międzyplanetarną kontaktu radiowego.

Komunikat stwierdza, że **w najbliższych dniach w czasie kiedy stacja międzyplanetarna będzie się znajdowała w strefie bezpośredniej widoczności z terytorium ZSRR, kontynuowane będą prace w zakresie nawiązania z nią łączności radiowej.**

... małe łodzie usiłują zatarasować drogę. Wysoka fala wywraca łódki, paraliżuje ruchy flotylli. Demonstranci wpadają do wody. Transparenty przypominają Hiroszimę...

Okręt USA »Proteus« wpływa do Holy Loch

LONDYN. — **Młodzi demonstranci brytyjscy, przeciwnicy broni nuklearnej, napróżno starali się w piątek nie wpuścić amerykańskiego okrętu „Proteus" do Holy Loch w Szkocji, gdzie mają stacjonować amerykańskie atomowe łodzie podwodne z pociskami nuklearnymi „Polaris".**

„Proteus", który będzie okrętem zaopatrzeniowym łodzi podwodnych, wpłynął do odnogi w Holy Loch z Morza Irlandzkiego w piątek rano. Małe łodzie, które wypłynęły na środek odnogi, by zatarasować mu drogę — zostały rozproszone przez motorówki policyjne. Przejażdżały one obok łódek z dużą prędkością: wysoka fala wywracała łódki i paraliżowała ruchy flotylli.

Demonstrantom wpadającym do wody (sześciu z nich policja aresztowała), nic w zasadzie poza przeziębieniem nie groziło: wszyscy mieli kamizelki ratunkowe. Widok na odnogę po rozproszeniu flotylli protestacyjnej był prawie sielankowy: wielki „Proteus" (9.700 tys. ton wyporności) prul powoli gładką taflę wody, otoczony asystą kutrów i motorówek. O tym, o co chodzi, informowały tylko transparenty powiewające nad tłumem demonstrantów, który zgromadził się wzdłuż brzegów. Transparenty te przypominały o bombardowaniu Hiroszimy i Nagasaki i przestrzegały przed niebezpieczeństwem, jakie zawisnie nad Szkocją po rozlokowaniu w Holy Loch łodzi podwodnych z pociskami „Polaris".

W całej Wielkiej Brytanii, a w szczególności w Szkocji trwa akcja protestacyjna.

...w każdej chwili dowództwo wojskowe USA może dać rozkaz rozpoczęcia na szeroką skalę przerzucania na Kubę desantu...

Gwatemala przygotowuje interwencję przeciwko Kubie

HAWANA (PAP). **Gwatemalska partia pracy opublikowała oświadczenie, w którym wskazuje, że „w każdej chwili dowództwo wojskowe USA może dać rozkaz rozpoczęcia na szeroką skalę przerzucania na Kubę desantu wojsk najmitów z samolotów stacjonujących w Gwatemali".**

Korespondent agencji Prensa Latina donosi z Hondurasu, że prezydent Gwatemali Ydigoras Fuentes wystosował niedawno do ministrów spraw zagranicznych krajów Ameryki list, w którym domaga się podjęcia zbiorowo kroków przeciwko Kubie, zagrażającej jakoby Gwatemali.

■ NOWY JORK. — **Na Oceanie Indyjskim odbywają się wielkie manewry morskie, w których biorą udział okręty wojenne 6 państw wspólnoty brytyjskiej.**

Dajcie nam ATOM!

BONN (PAP). Przygrywką do zapowiedzianej wizyty Adenauera w Stanach Zjednoczonych było wystąpienie radiowe rzecznika ministerstwa obrony NRF pułkownika Schmueckle. Powtarzając starą zimnowojenną tezę, że „jedynie groźba broni atomowej może zapobiec wybuchowi wojny", Schmueckle wystąpił z żądaniem wyposażenia „oddziałów frontowych NATO" w broń atomową. Ponieważ w oddziałach tych coraz większą rolę odrywają jednostki Bundeswehry, postulat Schmueckle'go jest nowym jawnym dowodem, że militaryści zachodnioniemieccy z całą siłą forsują swe zbrojenia atomowe.

Schmueckle dla uzasadnienia swej tezy wysunął szereg oszczerstw pod adresem polityki Związku Radzieckiego i innych krajów socjalistycznych. Jest rzeczą charakterystyczną, że mówiąc o militarnych aspektach NATO użył on określenia „front środkowej Europy". Rzecznik ministerstwa obrony NRF wypowiedział się również za kontynuowaniem zbrojeń w dziedzinie broni konwencjonalnej.

Hokejowe mistrzostwa świata

LOZANNA. Podczas hokejowych mistrzostw świata w piątek po południu odbyły się dwa mecze w grupie C (o miejsca 15 i 20). W Genewie Rumunia zdeklasowała Belgię 22:1 (7:1, 10:0, 5:0), a w Lozannie Jugosławia wygrała z Południową Afryką 12:3 (4:0, 3:1, 5:2).

W Lozannie Wielka Brytania (grupa B) pokonała Austrię 10:2 (3:0, 5:1, 2:1), a w Genewie Francja (grupa C) zwyciężyła Holandię 7:3 (1:1, 4:0, 2:2).

Rozwydrzeni ultrasi pobili 15 Muzułmanów

PARYŻ (PAP). **Jak okazuje się z komunikatu AFP, rozwydrzeni ultrasi, którzy demonstrowali w czwartek na ulicach Oranu, ciężko pobili i zranili 15 Muzułmanów, a nie dziewięciu, jak podawano poprzednio.**

Policja nie przeszkadzała ultrasom i nie dokonała wśród nich żadnych aresztowań. Natomiast aresztowano jednego z Muzułmanów. Człowiek ten, otoczony i bity przez grupę ultrasów miał przy sobie rewolwer. **Jakkolwiek nie zrobił użytku z broni, sam fakt jej posiadania wystarczył do jego aresztowania.**

Legia Cudzoziemska i żandarmeria francuska nadal otaczają arabskie dzielnice Oranu.

Prof. Kulczyński doktorem honoris causa

WROCŁAW (PAP). — 3 bm. w auli Politechniki Wrocławskiej odbyła się uroczystość nadania dyplomu doktora honoris causa Akademii Medycznej we Wrocławiu prof. Stanisławowi Kulczyńskiemu.

...w więzieniach i obozach koncentracyjnych przebywają setki patriotów. Ponad 100 tys. musiało uciec do Tanganiki, Kongo i Ugandy...

Król Kigeri V przemawia do dziennikarzy w języku Ruandy

KAIR. — Korespondent PAP, red. Krupińska donosi:

Zdetronizowany przez Belgów w styczniu br. król Ruandy Kigeri V napiętnował w czwartek na konferencji prasowej w Kairze reżim teroru wprowadzony od listopada 1959 roku przez władze belgijskie w Ruandzie.

W więzieniach i obozach koncentracyjnych naszego kraju — oświadczył monarcha, który przemawiał do dziennikarzy w swym ojczystym języku Ruandi — przebywają setki patriotów. Ponad 100 tys. musiało uciec do Tanganiki, Kongo i Ugandy.

W styczniu br. Belgowie wprowadzili w Ruandzie marionetkowy reżim republikański prezydenta Mobonyumutua w odpowiedzi na niepodległościowe dążenia króla Kigeri popierane przez nielegalne partie nacjonalistyczne. Wzbudziłem gniew Belgów — powiedział Kigeri V — już jesienią ub. roku, kiedy odmówiłem przystąpienia do feredacji z marionetkową Republiką Katangi i zdecydowanie sprzeciwiłem się zakładaniu belgijskich baz wojskowych w Ruandzie oraz wykorzystywaniu terytorium mego kraju dla walki z patriotami kongijskimi.

Arbitralne akty Belgii w Ruandzie — kontynuował król — stanowią pogwałcenie rezolucji ONZ z grudnia ub. roku. Rezolucje te żądają zwolnienia wszystkich więźniów politycznych, umożliwienia powrotu uchodźcom oraz stworzenia w kraju atmosfery wolności, która umożliwiłaby przeprowadze-

■ Dokończenie na str. 2

Z POGRZEBU KRÓLA MAROKA MOHAMMEDA V

Na czele procesji żałobnej kroczą synowie zmarłego, książę Abdullah i nowy król Hassan II.

ONZ wznawia obrady

Po 10-tygodniowej przerwie wznowione zostają obrady XV sesji Zgromadzenia Ogólnego ONZ.

WIELE niezwykle ważnych problemów międzynarodowych stanęło przed sesją na jesieni r. ub. Ich doniosłość ściągnęła do Nowego Jorku **30 szefów rządów** którzy wzięli żywy udział w jej pracach.

Wystąpienia szefów delegacji krajów socjalistycznych rozbrzmiały jak głos nowego, sprawiedliwego świata, były surowym potępieniem polityki imperialistycznej, kolonializmu i wyścigu zbrojeń.

Głosy te znalazły gorące poparcie wśród niezaangażowanych państw afro-azjatyckich i Ameryki Łacińskiej.

Niewątpliwie osiągnięciem historycznym jest przyjęcie 90 głosami przy 9 wstrzymujących się rezolucji potępiającej wszelkie formy ucisku kolonialnego i domagającej się szybkiego położenia kresu kolonializmowi.

Mocarstwa kolonialne, które nie ośmieliły się głosować przeciwko tej rezolucji, a jedynie wstrzymały się od głosu — znalazły się wśród światowej rodziny narodów w pełnej izolacji.

I chociaż potrwa jeszcze trochę czasu, póki rezolucja ta będzie zrealizowana, to sam fakt jej przyjęcia utrudni państwom kolonialnym bezpośrednie kontynuowanie dotychczasowych praktyk kolonialnych.

DRUGIM sukcesem jesiennej części sesji były przyjęte na niej **trzy rezolucje wzywające mocarstwa atomowe do nieprzekazywania broni jądrowej innym państwom, do szybkiego porozumienia się w sprawie zakazu doświadczeń z bronią jądrową i do dalszego powstrzymania się od wybuchów próbnych**, aż do zawarcia takiego układu.

Rezolucje te, są wskaźnikiem narastania zrozumienia przytłaczającej większości państw członków ONZ dla zasadniczej idei całkowitego i powszechnego rozbrojenia, wysuniętej przez delegację radziecką i popartej przez kraje socjalistyczne i szereg państw nie socjalistycznych.

Konkretny projekt rezolucji radzieckiej w tej sprawie, odroczony do obecnej drugiej części sesji, będzie jednym z głównych jej tematów.

Łącznie z nim na porządku dziennym znajdują się **dwie rezolucje polskie dotychczas nie rozpatrywane.**

PIERWSZA — dotyczy zamrożenia zbrojeń na obecnym poziomie przez niedopuszczenie do rozszerzenia zbrojeń jądrowych na inne kraje i przez zaniechanie rozbudowy baz militarnych i wyrzutni rakietowych na nowych terytoriach.

DRUGA — proponuje stworzenie komitetu, który by stwierdził jakimi skutkami grozi światu wojna jądrowa, i zaleca rozpowszechnienie raportu takiego komitetu w całym świecie. Podziałałoby to mobilizująco na opinie świata w jego walce o powszechne rozbrojenie.

WIELKĄ oczywiście — dyskusję wywoła i obecnie na sesji **dramatyczna sytuacja w Kongo** i związana z tym rola sekretarza generalnego ONZ.

Ubiegłe od jesiennej sesji miesiące wykazały całą **słuszność zastrzeżeń premiera Chruszczowa** do jednostronnej, przestarzałej struktury aparatu wykonawczego ONZ nie odpowiadającej wielkim zmianom, jakie zaszły w składzie ONZ i w świecie w ciągu ubiegłych, od założenia tej organizacji, lat 15.

Sprawa sekretariatu generalnego ONZ musi znaleźć swoje rozwiązanie.

Poza tym **XV sesja** ma jeszcze do rozpatrzenia m. in. doniosłą sprawę pomocy ONZ dla Afryki, sprawę zmiany składu komisji powierniczej ONZ oraz przyjęcie 2 nowych członków: **Mauretanii i Mongolskiej Republiki Ludowej.**

Delegacje krajów socjalistycznych nie będą oczywiście szczędzić wysiłków, **aby XV sesja zakończyła się sukcesem w praktycznym rozwiązaniu narosłych problemów, aby nastąpiło możliwie największe rozładowanie napięcia międzynarodowego.** W tym dążeniu znajdą one z pewnością poparcie wielu niezaangażowanych w agresywnych blokach wojennych krajów nie socjalistycznych.

WYNIKI obecnej części sesji zależą w znacznym stopniu **od stanowiska nowej administracji Stanów Zjednoczonych.** Orędzia **Kennedy'ego** zobowiązują jego i jego rząd do starań o osiągnięcie porozumienia w sprawie rozbrojenia powszechnego **i współpracy między Wschodem i Zachodem.**

Ale od słów do czynów jest zwykle pewna odległość, którą trzeba pokonać. Nadchodzące tygodnie obrad Zgromadzenia Ogólnego wykażą w jakim stopniu Stany Zjednoczone, a za nimi kraje zachodnie, gotowe są pójść naprzeciw **konieczności pokojowego współistnienia i współpracy.**

(G. B.)

RZADKI GOŚĆ W NASZYCH PORTACH

»Republika« bandery CSRS wyładowuje w Gdańsku węgiel i rudę

W ub. czwartek zawinął do portu gdańskiego statek bandery CSRS „Republika", który przywiózł 6,5 tys. ton rudy z Indii i 3 tys. ton kauczuku z Indochin. **Cały ładunek przekazany będzie transportem tranzytowym do Czechosłowacji.**

Statki bandery CSRS, których głównymi portami bazowymi są porty rumuńskie, teraz bardzo rzadko zawijają do Gdyni i Gdańska. **Ostatnio gościliśmy w połowie ub. roku statek czeskiego armatora „Kladno".**

„Republika" tylko przypadkiem zawinęła do Gdańska, bowiem planowo miała wejść do portu szczecińskiego. Niski stan wody na Odrze nie pozwolił jednak na to i statek skierowany został do naszego portu. „Republika" po dokonaniu wyładunku w Gdańsku uda się do Szczecina skąd zabierze ładunek. (c)

Hobby brytyjskiego ministra

LONDYN (PAP). W londyńskiej galerii sztuki otwarta została w tych dniach wystawa obrazów pędzla brytyjskiego ministra lotnictwa Petera Thorneycrofta. Jest to pierwsza w W. Brytanii wystawa prac malarskich ministra piastującego jeszcze swój urząd. W kołach artystycznych, w których Thorneycroft posiada już pewną renomę, znany on jest pod mianem „Piotra - malarza".

Na wystawie znajduje się 34 obrazy olejne, które nabyć można w cenie od 26 do 65 funtów. Thorneycroft uważany jest za malarza „nowoczesnego".

HUTA „BĘDZIN" PODEJMUJE ZOBOWIĄZANIA PRZEDWYBORCZE

Na okręgowej konferencji przedwyborczej PZPR w Sosnowcu w dniu 26 ub. miesiąca przedstawiciele załogi huty „Będzin" złożyli meldunek o podjęciu zobowiązania wcześniejszego wykonania planu kwartalnego. W zobowiązaniu tym deklarują wykonanie swoich zadań produkcyjnych na cztery dni przed końcem kwartału.

Na zdjęciu: Narada produkcyjna. Pierwszy z prawej Stefan Flanczewski — kierownik oddziału.

CAF fot. Seko

»Klimast« na 25 statkach

Chłodno w strefie równikowej Ciepło pod biegunem

Pomyślne próby polskich urządzeń klimatyzacyjnych

Nowoczesne urządzenia klimatyzacyjne polskiej produkcji będą instalowane na statkach budowanych w stoczniach w Gdańsku, Gdyni i Szczecinie.

Produkcje skomplikowanej aparatury do klimatyzacji statków opanowało — po raz pierwszy w Polsce — **Przedsiębiorstwo Budowy Urządzeń Wentylacyjnych.**

Opracowany w Polsce system klimatyzacji (typu „Klimast") utrzymuje odpowiednią temperaturę i wilgotność powietrza w pomieszczeniach statku — niezależnie od pór roku i strefy geograficznej.

Instalacja taka zamontowana na **dziesięciotysięczniku „HANOI"** wykazała w pełni swoją przydatność i zalety podczas rejsu tego statku na Daleki Wschód.

W bieżącym roku **urządzenia „Klimast" zainstalowane będą na 25 statkach**, budowanych w polskich stoczniach.

Dzięki podjęciu krajowej produkcji skomplikowanej aparatury do klimatyzacji statków, zbędny będzie import tych drogich urządzeń.

(wuk)

Już wkrótce człowiek poleci w Kosmos

● Dokończenie ze str. 1

tych będzie zdolny do pracy i działania?

Według obrazowego wyrażenia jednego z uczonych, przyszły astronauta stanie się człowiekiem, który będzie, jak gdyby, zawieszony w nieruchomej pustce. Niezawodnym więc warunkiem pracy człowieka w kosmosie musi być jego prawidłowa orientacja w przestrzeni i czasie.

Uczeni radzieccy ustalili, iż zdolność orientacji człowieka w przestrzeni nie jest jego cechą wrodzoną. Nabywa on ją i rozwija z biegiem czasu, w ciągu życia i w procesie pracy. Wynika z tego wniosek, że człowiek może prawie bez granic udoskonalać swoją zdolność orientowania się w przestrzeni i czasie.

Uczeni radzieccy przewidują, że stan nieważkości wprowadzi pewne zakłócenia do koordynacji ruchów astronauty. Takie terminy np. jak „góra" i „dół" staną się dla niego pojęciem względnym. Być może, iż w pierwszym okresie niektóre części ciała astronauty „odmówią" posłuszeństwa. Jednakże istnieją całkowicie pewne podstawy do twierdzeń, że wszystkie trudności, z jakimi się spotka astronauta w kosmosie, są do pokonania.

Specjaliści radzieccy oświadczają, że podróż kosmiczna wymaga ogromnego napięcia zarówno fizycznego, jak i psychicznego. Przyszły astronauta musi mieć silną wolę, mocny charakter, zdrową psychikę i silne nerwy. Naukowcy radzieccy opierają swe wywody na bogatych już doświadczeniach. Niezależnie od danych, jakie otrzymali z pokładu sputników, dysponują oni również aparaturą naziemną, przy pomocy której przygotowują do lotów kosmicznych przyszłych astronautów.

Naukowcy radzieccy podkreślają, że człowiek uczynił już pierwszy krok w kosmos, konstruując sputniki i rakiety. Człowiek uczyni niewątpliwie i drugi krok — sam dostanie się w przestrzeń kosmiczną. Słynny „pogromca" wysokości, lotnik radziecki W. Kokkinaki, przewodniczący federacji lotniczej ZSRR oświadcza, że już w niedalekiej przyszłości będziemy świadkami historycznego wydarzenia — pierwszego lotu człowieka w przestrzeń międzyplanetarną. Nie ma już ludzi, którzy by w to nie wierzyli.

Król Kigeri V przemawia

● Dokończenie ze str. 1

nie wyborów demokratycznych.

3-osobowa misja ONZ, która w związku z tymi decyzjami udała się do Ruandy, nie mogła spełnić swego zadania ze względu na brak zgody ze strony władz belgijskich.

Kigeri V oświadczył, że jego przedstawiciel domagać się będzie na najbliższej sesji ONZ wykonania rezolucji Zgromadzenia Ogólnego w sprawie Ruandy. **On sam zamierza obecnie odwiedzić niezależne kraje afrykańskie by uzyskać ich poparcie w walce wyzwoleńczej tego kraju. W czasie pobytu w ZRA spotkał się on z prezydentem Nasserem, u którego znalazł pełne zrozumienie.**

PORT GDAŃSKI POD ZNAKIEM OWOCÓW CYTRUSOWYCH

Wszedł już »Thetis«

W porcie gdańskim panuje ostatnio „urodzaj" na owoce cytrusowe. **Wczoraj w nocy wszedł tu polski statek „Monte Cassino" z ładunkiem 700 ton cytryn i pomarańczy z Grecji.** Dziś wchodzi do portu **„Flora"** bandery panamskiej **przywożąc 200 ton cytrusów i 200 ton rodzynek** również z Grecji. 9 bm. wejdzie do Gdańska **„Tuleland"**, który wiezie do nas **400 ton owoców cytrusowych.**

Do Gdyni wszedł wczoraj rano amerykański olbrzym **„Thetis"**, który przywiózł tym razem 38 tys. ton pszenicy z USA. Zatrzymał się przy nabrzeżu Francuskim, gdzie odładuje 8 tys. ton zboża na dwa statki PŻM **„Szczecin" i „Gdynia"**, a następnie podejdzie pod elewator zbożowy. (c)

»Kup pan cegłę...«

● Dokończenie ze str. 1

pod znakiem kilku kontraktów zagranicznych. **W Grudziądzkich Zakładach Ceramiki Budowlanej, które w ub. roku dostarczyły Norwegii 200 tys. sztuk sączków drenarskich, obecnie przygotowuje się dostawę około 3 mln sztuk tych wyrobów.** Jednocześnie grupa fachowców opracowała dalszą technologię asortymentów eksportowych. **Do Norwegii wysłano już z Grudziądza pierwszy wagon specjalnej dachówki „holenderskiej", wyprodukowano próbną partię cegły wg norm amerykańskich** (mniejsza od naszej) oraz dachówki - karpiówki wg norm niemieckich.

W Fordońskich Zakładach Ceramiki Budowlanej, które współpracują z wytwórniami w Kościanie i Witaszycach, trwa realizacja kontraktu, przewidującego dostawę jeszcze w tym kwartale 2 mln sztuk cegły pełnej do Australii.

W Toruńskich Zakładach Ceramiki Budowlanej opracowano i opanowano w krótkim czasie technologię niektórych „extra - asortymentów", których zakupem zainteresowani są niektórzy odbiorcy zagraniczni. Grupa kierowana przez inż. Józefa Poryckiego z Torunia i mgr Wiesława Sobocińskiego z laboratorium zespołowego w Grębocinie wykonała próbne ilości cegły pełnej z fakturą piaskową (nie wymaga tynkowania) oraz cegły termoizolacyjnej.

Energia, pomysłowość i operatywność, z jakimi polski przemysł ceramiczny przystąpił do „inwazji eksportowej" daje szanse zawarcia serii następnych poważnych kontraktów.

RODEZJA - nowy punkt zapalny na Czarnym Lądzie

OBOK Konga i Algierii, gdzie trwa walka o wyzwolenie spod zależności kolonialnej, powstaje obecnie w Afryce nowy punkt zapalny — tym razem w posiadłościach brytyjskich, w tzw. Federacji Afryki Centralnej.

Federacja ta, stworzona sztucznie w roku 1953 z połączenia kolonii brytyjskiej Rodezji Płd. oraz protektoratów Rodezji Płn. i Niasy, zajmuje olbrzymi obszar ponad 1 mln 200 tys. km kw. i posiada około 8 milionów mieszkańców, z czego 300 tys. stanowią biali, osiadli najliczniej w Rodezji Płd.

Federacja wchodzi w skład Brytyjskiej Wspólnoty Narodów.

Głową państwa jest monarcha brytyjski, reprezentowany przez gubernatora, który posiada prawo inicjatywy ustawodawczej, mianuje ministrów i sędziów Sądu Najwyższego.

W kraju tym istnieje Federalne Zgromadzenie Ustawodawcze, składające się z 59 członków o zdecydowanej przewadze białych.

Premierem rządu Federacji jest od roku 1956 Roy Welensky, przywódca białych kolonizatorów tego kraju, uprawiający konsekwentną politykę dyskryminacji rasowej niemal na wzór sąsiadującej z tym krajem Unii Południowo - Afrykańskiej.

W kraju tym na fali ogólnego ruchu narodowo - wyzwoleńczego w Afryce narastają wpływy głównych partii ludności rdzennej — Afrykańskiego Kongresu Narodowego i Narodowej Zjednoczonej Partii Niepodległości Rodezji, domagających się pełnej niepodległości.

Rząd brytyjski, pragnąc zachować swe wpływy w tym wyjątkowo bogatym m. in. w złoża miedzi kraju, zwołał do Londynu konferencję, na której zaproponował wprowadzenie pewnych zmian do konstytucji Rodezji Płn. uwzględniających w bardzo małym zresztą stopniu prawa ludności tubylczej.

Zmiany te przewidują zwiększenie minimalnej liczby przedstawicieli ludności murzyńskiej w Zgromadzeniu Ustawodawczym, przez nadanie praw wyborczych 70 tysiącom Afrykańczyków (na 3 miliony mieszkańców) z tym, że przewaga białych, którzy w tej części Rodezji liczą zaledwie 80 tys. mieszkańców, byłaby nadal zapewniona.

A więc proponowane zmiany dotyczą zaledwie dopuszczenia niewielkiej liczby przedstawicieli Rodezyjczyków do Zgromadzenia Ustawodawczego, co oczywiście w żadnym stopniu nie może zadowolić narodowych aspiracji mieszkańców tego kraju.

Ale i to ustępstwo rządu brytyjskiego, uczynione w celu złagodzenia naporu ruchu wyzwoleńczego kraju, wywołało ostry sprzeciw premiera rządu Federacji Roy Welensky'ego.

Odrzucił on te propozycje i zapowiedział zbrojny opór próbie wprowadzenia ich w życie.

Jednocześnie zarządził mobilizację swych wojsk, stawiając je w stan pogotowia na wypadek protestów ze strony ludności rdzennej kraju.

W Rodezji wytwarza się stan podobny do Algierii sprzed kilku lat, kiedy miejscowi ultrasi sprzeciwili się pewnym posunięciom rządu francuskiego, co wywołało następnie wybuch wojny algiersko-francuskiej.

Kolonizatorzy brytyjscy w Rodezji podobnie jak francuscy ultrasi w Algierii, jak belgijscy kolonizatorzy w Kongo, nie chcą w najmniejszym stopniu zrezygnować z uzurpowanych sobie praw niekontrolowanego rządzenia i wyzyskiwania kraju przez nich podbitego. Są ślepi i głusi. Łudzą się, że zatrzymają bieg historii.

Pismo angielsie „Economist", zdając sobie sprawę z procesów, zachodzących w Afryce, nawołuje białych kolonizatorów w Rodezji do opamiętania się, przewidując, że w kraju tym może dojść do wybuchu.

Ale pomimo to, jak wynika z ostatniego wystąpienia Welensky'ego, pasującego się bodaj do roli sławnego z rasistowskiej polityki premiera Unii Południowo-Amerykańskiej Verwoerda, nie chce on słyszeć o jakichkolwiek ustępstwach na rzecz prawowitych gospodarzy kraju.

A tymczasem, póki trwa spór między rządem Jej Królewskiej Mości w Londynie a Welensky'm, partie wyzwoleńcze Rodezji domagają się podstawowych praw — powszechnego równego prawa wyborczego.

Stanowisko ultrasów angielskich w Rodezji może spowodować wybuch dawno tłumionego gniewu i zbrojną walkę Rodezyjczyków o wolność i niezawisłość.

Konfederacja Afryki Centralnej — staje się dziś nowym punktem zapalnym na Czarnym Lądzie.

GUSTAW BUTLOW

Z KATANGI

Główną kadrę żołdaków Czombego stanowi jednak zbieranina wszelkiego rodzaju mętów i międzynarodowych awanturników, tzw „affreux". Ci najemni mordercy sami nadali sobie tę nazwę „straszliwych". Ich oznaką jest biały krzyż naszyty na plecach. Z prawej — jeden z ich dowódców Carlos Huyghe.

Fot. CAF

Skład i druk GDAŃSKIE ZAKŁ. GRAF. w Gdańsku
Zam. 611 — G-6

SPORTOWIEC BAŁTYCKI

Turniej tenisa stołowego w Rumii

Powiatowy Komitet Kultury Fizycznej i Turystyki w Wejherowie organizuje w niedzielę 5 bm. w świetlicy szkoły nr 1 w Rumii turniej tenisa stołowego w konkurencji kobiet i mężczyzn. Zapisy przyjmuje PKKFiT w Wejherowie oraz w dniu zawodów w godz. 9 — 9,30 na miejscu turnieju. Początek turnieju o godz. 10.

(st)

W II lidze tenisa stołowego

W niedzielę pingpongiści gdyńskiego Startu spotkają się w meczu o mistrzostwo II ligi z Piastem Ostrzeszów. Mecz ten odbędzie się w szkole nr 1, przy ul. Batorego 5 w Gdyni. Początek o godz. 11. W pierwszej rundzie spotkanie tych zespołów zakończyło się wynikiem remisowym 5:5. Do końca rozgrywek pozostały gdyńskiemu zespołowi jeszcze dwa mecze wyjazdowe do Poznania.

(st)

Wielki faworyt

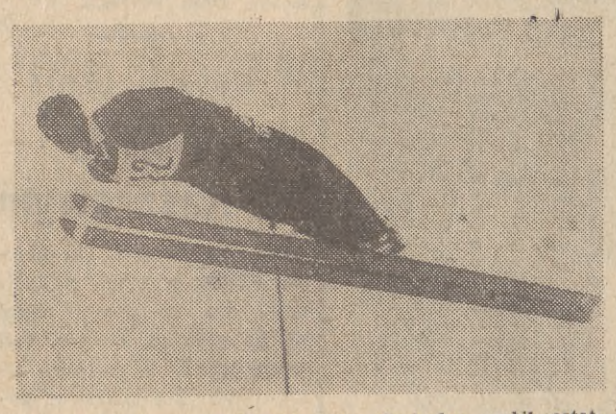

Młody skoczek radziecki Koba Czakadze zrobił ostatnio wielkie postępy i w przyszłym roku, podczas FIIS w Zakopanem będzie z pewnością wielkim faworytem ekipy ZSRR do jednego z medali. Na zdjęciu: Czakadze podczas skoku. Fot. CAF

Wielka szansa pięściarzy GKS Wybrzeże

Mecz sezonu na ringu w hali Polonii

Jeszcze nie wszystko stracone! Pięściarska dziesiątka GKS Wybrzeże ma jeszcze szanse na wywalczenie tytułu wicemistrza, a nawet i mistrza Polski. Oczywiście, żeby tego dokonać, trzeba przede wszystkim niedzielny mecz ze stołeczną Legią rozstrzygnąć na swoją korzyść.

Spotkanie GKS Wybrzeże — Legia Warszawa zostanie rozegrane jutro o godz. 11 w hali ZKS Polonia. Ponieważ zainteresowanie meczem jest ogromne, **kierownictwo GKS radzi nabywać bilety w przedsprzedaży, która dziś będzie prowadzona w sekretariacie klubu (w Gdańsku przy ul. Kartuskiej 22) w godz. od 9 do 17.**

W niedzielnym meczu dojdzie prawdopodobnie do następujących pojedynków: **Grajewski — Głuszek, Byczkowski — Rzeźnikiewicz, Kulesza — Czapko, Drucis (Kulczyński) — Grudzień, Synak — Szczepański, Wojciechowski — Kaczyński, Bauerek — Mazurek, H. Dampc — Ulmer, Korolewicz — E. Dampc i Węgrzyniak — Branicki.**

Trener gwardzistów p. JAN BIANGA zachowuje umiarkowany optymizm, stwierdzając, że drużyna jest nieźle przygotowana, a na ostatnim sparringu wiele walk było dopraw dy porywających. A wynik? Pan Bianga jest bardzo ostrożny w stawianiu wszelkich horoskopów, tym niemniej sądzi, że jego podopieczni są w stanie wywalczyć minimalne zwycięstwo.

Skład GKS jest już w zasadzie ustalony. Nie wiadomo tylko, czy zobaczymy w ringu Drucisa, bowiem Kulczycki zrobił podobno ostatnio kolosalne postępy i obecnie istnieje tylko obawa, czy ewentualny pojedynek z Grudniem zdołałby wytrzymać kondycyjnie.

I jeszcze jedno. Trener Bianga informuje nas, że Henryk Dampc zaczął wreszcie systematycznie trenować i szybko odrabia zaległości. Nasz wicemistrz Europy ma więc znakomitą okazję, by zrewanżować się Ulmerowi i odzyskać utracony ostatnio kredyt zaufania gdańskiej widowni...

(L. D.)

Uwaga kibice Lechii!

Prezydium BKS Lechia prosi zainteresowane instytucje i przedsiębiorstwa o składanie do 4 bm. (a więc dziś mija termin!) pisemnych zapotrzebowań na całoroczne abonamenty piłkarskie. Abonamenty (trybuna — 225 zł, wejściowy — 150 zł) upoważniają do wstępu na wszystkie (ligowe, międzynarodowe i towarzyskie) mecze Lechii.

Interesujące imprezy uświetnią jubileusz 40-lecia gdańskiego AZS

40 lat temu w trudnych warunkach powstał przy Politechnice Gdańskiej Akademicki Związek Sportowy. Mimo szykan, a następnie prześladowań, polscy akademicy — sportowcy brali, prawie do samego wybuchu II wojny światowej czynny udział w życiu sportowym, podtrzymując ducha polskości Ziemi Gdańskiej.

Do historii gdańskiego AZS jeszcze nie raz będziemy z okazji jubileuszu powracać. Obecnie pragniemy zapoznać naszych czytelników jedynie z programem imprez organizowanych z tej okazji przez AZS.

O informację w tej sprawie zwróciliśmy się do sekretarza Zarządu Środowiskowego gdańskiego AZS p. **Jaochima Starszewskiego.** Oto co nam powiedział:

— Program naszego jubileuszu jest dość bogaty. Duży nacisk chcemy położyć na stronę propagandową. Mamy zamiar wydać w formie broszury **historię gdańskiego AZS**, a prace z tym związane spodziewamy się zakończyć do czerwca br.

Naturalnie, największy nacisk położony zostanie, jak zwykle przy takich okazjach, na imprezy sportowe. Centralnym punktem tych imprez będą XI Akademickie Mistrzostwa Polski w lekkoatletyce, szermierce i wioślarstwie. Odbędą się one **w Gdańsku od 29 czerwca do 21 lipca br.** i oprócz czołówki polskich zawodników — akademików, zgromadzą również sporo reprezentantów ekip zagranicznych. W tym samym okresie zorganizujemy **zawody o puchar AZS w siatkówce, II Ogólnopolski Akademicki Turniej Tenisowy oraz międzynarodowy turniej siatkówki męskiej o puchar 40-lecia AZS.** W okresie XI AMP odbędą się również **międzynarodowe morskie regaty żeglarskie o puchar 40-lecia AZS**, w których przewiduje się udział 2 — 3 załóg zagranicznych.

— Czy imprezy z okazji 40-lecia gdańskiego AZS skoncentrują się tylko w okresie XI AMP?

— Wprost przeciwnie — odpowiada na nasze pytanie p. Starszewski. — Sportowe imprezy jubileuszowe rozpoczną się o wiele wcześniej, niektóre z nich, jak np. międzynarodowe zawody szermiercze, czy mistrzostwa Polski akademii medycznych w siatkówce męskiej oraz mistrzostwa Polski politechnik w siatkówce żeńskiej i męskiej, koszykówce i piłce ręcznej, nawet już w kwietniu br. W maju natomiast przewidujemy zorganizowanie spartakiad uczelnianych oraz mistrzostwa akademickie Wybrzeża w poszczególnych dyscyplinach. Poza tym mamy zamiar zorganizować ogólnopolskie międzyuczelniane regaty wioślarskie, wreszcie w maju wspólnie z ZMS i ZSP środowiskowy studencki zlot turystyczny na Zamku Malborskim.

— Na początku naszego wywiadu była mowa o akcjach propagandowych. Czy ograniczą się one wyłącznie do jubileuszowego wydawnictwa?

— Skądże znowu. Planujemy również wmurowanie w gmachu Politechniki Gdańskiej tablicy pamiątkowej ku czci członków AZS i AZM, poległych w walce o polskość Gdańska. Poza tym w przeddzień otwarcia XI AMP planujemy wspólnie z ZSP, ZMS oraz ZHP zorganizowanie capstrzyku, połączonego z manifestacją młodzieży na rzecz nienaruszalności naszych granic na Odrze i Nysie i polskości Ziemi Gdańskiej. W miarę precyzowania się naszych planów będziemy się starali informować społeczeństwo Wybrzeża o postępie prac przygotowawczych jubileuszu 40-lecia AZS oraz o imprezach organizowanych z tej okazji.

* * *

W związku z opracowywaniem historii gdańskiego AZS, Zarząd Środowiskowy zwraca się za naszym pośrednictwem o skomunikowanie się z nim wszystkich dawnych działaczy, zawodników i trenerów. Dotyczy to specjalnie okresu przedwojennego.

(st)

Mecz „Gdańskich Korsarzy" z „Zielonymi Kanonierami"

w centrum uwagi koszykarzy

Nie często się zdarza naszym zespołom ligowym koszykówki wywiezienie z Krakowa podwójnego zwycięstwa. **Sztuki takiej dokonali ostatnio właśnie „Gdańscy Korsarze. Nic więc dziwnego, że najbliższy mecz zespołu gdańskiego z głównym pretendentem do tytułu mistrzowskiego warszawską Legią wzbudza na Wybrzeżu olbrzymie zainteresowanie.** Obawiać się należy, że niewielka sala Startu w Gdańsku okaże się stanowczo zbyt szczupła, aby pomieścić wszystkich chętnych obejrzenia tego interesującego go pojedynku.

„Zieloni Kanonierzy" znajdują się ostatnio w doskonałej formie. Ich ostatnie zwycięstwo nad poznańskim Lechem różnicą 25 punktów oraz zdobycie w tym meczu aż 106 punktów, świadczą o tym chyba najdobitniej. W meczu z Lechem koszykarze Legii zademonstrowali stałe forsowanie szybkiego ataku, doskonałą współpracę defensywy, przy bardzo dokładnym pilnowaniu najgroźniejszych przeciwników, dobrą współpracę ofensywy, a specjalnie pary Wichowski — Pawlak, wreszcie doskonała forma zademonstrowana w indywidualnych akcjach przez Pstrokońskiego. Warto podkreślić, że zawodnik ten zdobył w tym meczu aż 43 punkty.

Po ostatnich sukcesach koszykarzy GKS Wybrzeże, mamy jednak prawo spodziewać się, że o ile nawet nie wyjdą oni z tego interesującego pojedynku zwycięsko, to na pewno nawiążą równorzędną walkę. Mecz ten odbędzie się w niedzielę, 5 bm. w sali Startu przy ul. 3 Maja w Gdańsku. Początek o godz. 17.

Równie interesujące, choć może o mniejszym ciężarze gatunkowym będzie sobotnie spotkanie GKS Wybrzeże z warszawską Polonią. Nie wolno zapominać, że drużyna warszawska była tydzień temu bardzo bliska zwycięstwa nad Lechem. Inna rzecz, że poznaniacy zagrali wówczas wyjątkowo słabo.

Spotkanie z Polonią rozegrane zostanie również w sali Startu, w dniu dzisiejszym o godzinie 17.

K.St.

Pierwsze zebranie nowego zarządu PZPN

W Warszawie odbyło się 27 ub. m. pierwsze zebranie nowego zarządu Polskiego Związku Piłki Nożnej. Obradom przewodniczył prezes Wit Hanke. Na zebraniu nastąpił podział funkcji między członków nowego zarządu. Wiceprezesami zostali: płk Z. Fijałek (szkolenie i ref. zagr.), W. Ociepko (sprawy organizacyjne), K. Bergtal (WGiD), W. Sawicki (sprawy sędziowskie).

Funkcję kapitana związkowego powierzono powtórnie C. Krugowi. Sekretarzem został nadal przedstawiciel Polski w Europejskiej Unii Piłkarskiej (UEFA) — L. Rylski. Skarbnikiem wybrano H. Kalskiego.

Entuzjastom z gdyńskiego Bałtyku trzeba wyjść naprzeciw!

Geografia sportowa naszego okręgu ulega stałym, aczkolwiek powolnym zmianom. Z radością odnotowujemy wszelkie zmiany na mapie sportowej aktywizacji województwa gdańskiego, bo większość z nich świadczy o wciąż rosnącej prężności i zdrowych ambicjach ośrodków dotychczas zacofanych. Likwiduje się przysłowiowe białe plamy, a szare, ledwo dostrzegalne punkciki potężnieją, nabierając wyrazistszych barw...

Od kilku lat z nieukrywaną sympatią obserwuję **coraz bardziej dynamiczny rozwój gdyńskiego sportu.** Ba, na tej niełatwej drodze zdarzają się i potknięcia, popełnia się czasem błędy. Ale plusów jest o wiele więcej i one przede wszystkim stanowią o istocie gdyńskiego sportu.

WYTRWAŁOŚCIĄ I PRACĄ...

Działacze AKS Bałtyk nie bardzo potrafią ukrywać swojego rozgoryczenia. Przypominają zaraz, **że na ostatnim walnym zebraniu sprawozdawczo - wyborczym klubu nie było nikogo z WKKFiT, a nawet i z MKKFiT; że prasa rzadko pisze o ich pracy; że wreszcie Zarząd Okręgowy Zw. Zaw. Metalowców nie interesuje się zbytnio pracą klubu.** Szkoda, że p. **Wojsa** (instruktor WF i sportu wspomnianego już zarządu okręgowego) nie był obecny przy naszej rozmowie. Nie, działacze Bałtyku nie zazdroszczą innym klubom, należącym do tej samej federacji. **Nie chcą jednak, by traktowano ich po macoszemu i przypominają, że np. w sporcie wyczynowym „przeskoczyli" już o wiele od nich sławniejszą Polonię** (Bałtyk ma 3 zespoły w ligach ogólnopolskich — piłka nożna, lekkoatletyka i siatkówka, a Polonia — dwa: boks i zapasy).

Ale ludzie, którzy czynami swymi piszą najnowszą historię AKS Bałtyk wiedzą, że samo „biadolenie" nie poprawi w niczym sytuacji klubu. I dlatego napotykane przeszkody mobilizują ich do jeszcze lepszej roboty. **„Wytrwałością i pracą..."** — ta trawestacja popularnego przed wojną sloganu reklamowego jest właściwie streszczeniem całego „programu ideowego" działaczy gdyńskiego Bałtyku.

TRENERZY W SZKOLNYCH ŁAWKACH

Nowy prezes klubu, p. **Roman Korban** wiele uwagi poświęca pogłębianiu trenerskich kwalifikacji. W Bałtyku powstała więc 9-osobowa rada trenerów. Specjaliści od poszczególnych dziedzin opracowują tematy zebrań szkoleniowych, przekazują innym swą wiedzę, swoje doświadczenie. **„Precz z konserwatyzmem szkoleniowym"** — to kolejne hasło, wypisane na sztandarze gdyńskiego Bałtyku.

W siedmiu sekcjach AKS Bałtyk (piłkarska, lekkoatletyczna, siatkówki, piłki ręcznej, gimnastyczna, motorowa i turystyczna) **zarejestrowanych jest ponad 1000 zawodników.** Jeśli nawet przyjmiemy, że tylko połowa uprawia sport systematycznie, to i tak Bałtyk trzeba postawić w rzędzie klubów największych...

W POSZUKIWANIU WIĘZI...

Władze Stoczni im. Komuny Paryskiej przychylnie patrzą na działalność swojego klubu. Zarówno I sekretarz KZ PZPR — **Jelito**, jak i przewodniczący rady zakładowej — **Cupisz**, w miarę swoich możliwości starają się pomóc działaczom Bałtyku. Nie dziwimy się zresztą, bo przecież **zarząd klubu nie ogranicza się do kultywowania wyczynu.** Otoczono opieką trzy szkoły (2 podstawowe i 1 liceal na), umożliwiają młodzieży korzystanie z klubowego sprzętu i z pomocy klubowych instruktorów.

W dalszym ciągu szuka się sposobów umocnienia więzi między klubem, a stoczniową załogą. Skarbnik boleje, że tylko 10 proc. załogi opodatkowało się na rzecz AKS Bałtyk. Ale nie to jest najważniejsze. Chodzi przecież o wzajemną więź, wyrażającą się nie tylko regularnym płaceniem składek i zapalczywym komentowaniem niedzielnych występów piłkarzy.

Prezes Korban stawia sprawę jasno: **większość kosztów sportu ponosi zakład pracy, ergo załoga! Stoczniowcom trzeba więc dać coś wzamian!** Myśli się przeto o dalszym rozwoju sekcji turystycznej, o utworzeniu stoczniowych lig piłki nożnej i siatkówki (finały tych rozgrywek przeprowadzone zostaną w okresie Dni Stoczniowca), wreszcie o wynajęciu specjalnej sali gimnastycznej, gdzie starsi członkowie załogi mogliby uprawiać tzw. sporty rekreacyjne. Postanowiono także, iż w lecie „wczasy niedzielne" dla pracowników stoczni, organizowane będą wspólnie przez radę zakładową i działaczy AKS Bałtyk.

I jeszcze jedno. Określenie „**klub kibiców**" kojarzy się zazwyczaj z „lewą kasą" i różnymi niezbyt jasnymi machinacjami. W Bałtyku też istnieje klub kibiców, jednak nie stanowi on szyldu dla różnych tego rodzaju poczynań.

MALEŃKI POKOIK

Trudno sobie wyobrazić normalną działalność wychowawczą dużego klubu, bez własnego lokalu-świetlicy. **Tymczasem w Bałtyku całe życie klubowe koncentruje się w jednym, maleńkim pokoiku, gdzie mieści się sekretariat, biurko prezesa itp.** Podobno w Gdyni jest ok. 40 lokali klubowych, administrowanych przez różne stowarzyszenia i instytucje. W większości wypadków pomieszczenia te odżywają jedynie w okresie sobotnich potańcówek. I na tym koniec. Najwyżej raz, pod koniec roku wspomina się w sprawozdaniach i referatach o „ożywionej działalności kulturalno - towarzyskiej danej instytucji. A kilkuset młodych ludzi, uprawiających sport w Bałtyku, w chwilach wolnych od pracy i treningu przesiaduje w zadymionych kawiarniach. **Sprawa lokalu klubowego dla AKS Bałtyk, to już nie tylko sprawa ambicji stoczniowych działaczy.**

Nie można też nie wspomnieć o perypetiach Bałtyku, związanych ze stadionem. **Obecnie użytkowany obiekt** (przy ulicy Marchlewskiego) **powstał li tylko dzięki wysiłkowi stoczniowców. Teraz na tym miejscu powstać mają magazyny PLO. Bałtyk otrzymał wprawdzie wzamian boisko przy ul. Olimpijskiej, lecz stało się to tak późno, że zarząd nie zdążył wystąpić w przepisowym terminie do WKKFiT o pieniądze na remont obiektu. A sprawa jest przecież bardzo pilna.** Załoga stoczni zobowiązała się przepracować przy ul. Olimpijskiej ponad 6 tys. godzin w tzw. czynie społecznym.

Nie brak w Gdyni zapaleńców, ludzi szczerze oddanych sprawie sportu. Trzeba im tylko wyjść naprzeciw; pokazać, że ich niełatwa praca jest właściwie rozumiana i doceniana!

Lech Drapiński

Ciężarowcy elbląskiej Olimpii zdobyli puchar KO ZFS Budowlani

Podnoszenie ciężarów po sukcesach naszych reprezentantów na ostatnich mistrzostwach świata oraz na rzymskiej Olimpiadzie, zyskuje coraz więcej na popularności również i w naszym województwie. Świadczy o tym zarówno wzrastająca frekwencja w zawodach, jak i coraz lepszy poziom reprezentowany przez naszych ciężarowców.

Jedną z tradycyjnych już imprez wybrzeżowych ciężarowców są **doroczne zawody o puchar Komisji Okręgowej Związkowej Federacji Budowlani.** W ub. roku puchar ten zdobył zespół ciężarowców gdańskiej **Lechii**, która też była ostatnio gospodarzem kolejnych zawodów. Odbyły się one w sali Lechii przy stadionie tego klubu i zgromadziły na starcie 5 drużyn: **Skrę** Warszawa, **Start** Grudziądz, **Olimpię** Elbląg, **Lechię** Gdańsk oraz **LZS** Gdańsk, z tym, że ten ostatni zespół nie został dopuszczony do zawodów z powodu braku badań lekarskich.

Po interesującym i na dobrym poziomie stojącym przebiegu zawodów (świadczy o tym najlepiej 15 rekordów okręgu ustanowionych przez ciężarowców Lechii i Olimpii) puchar zdobył zespół elbląski. Najbardziej wartościowy wynik uzyskał członek kadry narodowej Wacław Szumlak z Olimpii w wadze piórkowej — 317,5 kg (97,5 + 97,5 + 122,5), wysunąwszy się tym samym przed swego najgroźniejszego konkurenta do drugiego miejsca w Polsce, brązowego medalistę mistrzostw Europy Kozłowskiego z Górnika Wałbrzych. Wynik Szumlaka w trójboju jest zarazem rekordem okręgu.

W pozostałych wagach pierwsze miejsca zajęli: kogucia — Więc (Lechia) 247,5 (77,5 + 77,5 + 92,5), lekka — Skibiński (Olimpia) 300 (90 + 90 + 120), średnia — Waleńczak (Lechia) 315 (87,5 + 102,5 + 125). Rezultat Waleńczaka w rwaniu jest nowym rekordem okręgu. Półciężka — Weber (Olimpia) 332,5 (102,5 + 100 + 130). Wynik Webera w trójboju jest nowym rekordem okręgu, natomiast ten sam zawodnik w czwartym podejściu w wyciskaniu uzyskał 105 kg, co jest również nowym rekordem okręgu. Lekkociężka — Paciejewski (Olimpia) 332,5 (102,5 + 100 + 130). Wynik w wyciskaniu jest nowym rekordem okręgu. Ciężka — Szarf (Lechia) 317,5 (87,5 + 95 + 135). Wynik w podrzucie jest nowym rekordem okręgu. Poza tym kilku innych zawodników, którzy uplasowali się na dalszych miejscach, ustanowiło nowe rekordy okręgu seniorów i juniorów.

A oto ostateczna punktacja drużynowa: 1) Olimpia Elbląg 43 pkt., 2. Lechia Gdańsk 34 pkt., 3. Skra Warszawa 27 pkt., 4. Start Grudziądz 13 pkt.

(st)

Z bocznej trybuny

Jeszcze o hali ZKS Polonia

GDY pisaliśmy o projektach likwidacji hali sportowej ZKS Polonia, nie przypuszczaliśmy, że artykuł ten wywoła tak żywy oddźwięk u naszych Czytelników. Tymczasem w ostatnich dniach wpłynęło do redakcji wiele listów, których autorzy w pełni popierają nasze stanowisko!

Wprawdzie publikowane niedawno na naszych łamach oświadczenie dyrektora Stoczni Gdańskiej wpłynęło w dużym stopniu na uspokojenie opinii publicznej, lecz w dalszym ciągu uważamy, iż warto pomyśleć o budowie nowej, większej i lepiej przystosowanej do tych celów hali sportowo - widowiskowej. W tym też celu zamieszczamy fragmenty jednego z listów nadesłanych ostatnio do redakcji.

Pan Ryszard Głowicki z Wrzeszcza pisze m. in.: „Sprawa jest o tyle paląca, że gdy nastąpi (nawet za kilka lat) likwidacja hali, to tak wielki okręg sportowy pozostanie znów bez odpowiedniego pomieszczenia, gdzie rozgrywać by można różne mecze aż do mistrzostw Polski włącznie gdzie odbywać by się mogły liczne występy artystyczne! Sprawa nowej hali sportowej musi stać się naszą wspólną sprawą. Zarówno działacze sportowi, jak i władze wojewódzkie muszą się jak najrychlej zastanowić nad skutecznym rozwiązaniem tego problemu.

Mam propozycję rozwiązania choć w części strony finansowej budowy nowej hali na Wybrzeżu. Otóż grający w „Toto - Lotka", oddając swoje kupony płaciliby za 3 zakładów 12 złotych, zamiast dotychczasowych 10. Nadwyżkę Woj. Oddz. PPTS przekazywałby na otwarte w tym celu konto bankowe budowy hali sportowej na Wybrzeżu. Uważam, że redakcja powinna poddać ten projekt pod dyskusję czytelników (a może po 15, a nie 12 zł). W ten sposób obudzilibyśmy tych, którzy śpią, którzy za mało o tym myślą. A przecież i zakłady pracy mogłyby deklarować pewne sumy".

PROJEKT naszego Czytelnika jest niewątpliwie ciekawy i warty rozpatrzenia. Nie zapominajmy jednak, że ostatnie słowo należeć będzie przede wszystkim do Totalizatora. I dlatego prosimy, by dyrekcja oddziału wojewódzkiego tego przedsiębiorstwa zabrała głos w tej sprawie...

Są zresztą różne formy wykorzystania zapału i ofiarności społeczeństwa. Uwagi te dedykujemy więc kompetentnym władzom sportowym i terenowym. Nie wolno bowiem marnować wielkiego kapitału społecznego entuzjazmu dla idei jak najszybszego rozpoczęcia budowy nowej hali widowiskowo - sportowej...

BUMERANG

O mistrzostwo II ligi koszykówki

Dziś i jutro odbędą się kolejne spotkania o mistrzostwo II ligi koszykówki. Dziś o godz. 19 w sali przy ul. Słowackiego we Wrzeszczu spotkają się zespoły męskie Spójni Gdańsk i Ruchu Grudziądz, a w niedzielę o godz. 19.30 Spójni i AZS Ib Toruń. W tej samej sali w niedzielę o godz. 18 spotkają się juniorki Spójni i MKS Sopot.

(st)

Przed Wyścigiem Pokoju

Znaczek tegorocznego XIV Międzynarodowego Wyścigu Pokoju Warszawa — Berlin — Praga. Fot. CAF

CO, GDZIE i KIEDY w trójmieście

TEATRY

GDAŃSK — Opera i Filharmonia Bałtycka — nieczynna.
GDYNIA — Muzyczny — „Bajadera" g. 19.
SOPOT — Kameralny — „Kolega" g. 19 (premiera).

* * *

FOTOPLASTIKON — Wrzeszcz „Zakopane i Podhale".
FOTOPLASTIKON MORSKI — Gdynia — „Księstwa i Republiki".

KINA

GDAŃSK — „Leningrad" — remont.
„Kameralne" — „Śniegi Kilimandżaro" USA od lat 16 — g. 10, 12.30, 15.30, 18, 20.15.
„Żak" — „Oko za oko" franc. od lat 18 g. 14, 16, 18, 20.
„Motława" — „Proszę za mną" fr. od lat 16 — g. 15.45, 18, 20.15.
„Gedania" — „Córka leśniczego" austr. od lat 12 — godz. 16, 18, 20.
„Drukarz" — „Teresa Raquin" od lat 18 g. 17 i 19.15.
„Przyjaźń" — „Moulin Rouge" ang. od lat 16 g. 17.30, 20.
„Panorama" — „Żona modna" (panoram.) USA od lat 16 — g. 15.45, 18, 20.15.
„Piast" — „Siostry" III seria radz. od lat 16 g. 17, 19.30.
„Włókniarz" — „Bitwa pod piramidami" radz. od lat 12 — godz. 19.
„Wrzos" — „Trzy czwarte słońca" jug. od lat 12 godz. 15.45, 18, 20.15.
ORUNIA — „Dom Kultury" — „Madame de..." franc. — od lat 18 g. 17, 19.
WRZESZCZ — „Znicz" — „Marysia i krasnoludki" — polski od lat 7 godz. 16 — „Dziewiąty krąg" jug. od l. 12 godz. 18, 20.15.
„Bajka" — „Bambi" USA od lat 7 g. 9.15, 11.30, 13.45, „Salwa o świcie" radz. od lat 16 g. 16, 18, 20.
„Tramwajarz" — „Dwa pokolenia" wł. od lat 18 — godz. 16, 18, 20.
„Zawisza" — „Walet pikowy" polski od lat 16 g. 17, 19.
NOWY PORT — „1 Maja" — „Ostrożnie Yeti" polski — od lat 16 g. 16, 18, 20.
OLIWA — „Delfin" — „Potrójne wesele" duński od lat 14 g. 15.45, 18, 20.15.
GDYNIA — „Warszawa" — „Ciao, ciao, Bambina" wł. — od lat 16 g. 15.45, 18, 20.15.
„Gopiana" — „Młode lwy" USA od l. 16 g. 9.30, 12.45, 16, 19.30.
„Atlantic" — „Trapez" USA — (panoram) od lat 16 — godz. 16, 18.15, 20.30.
„Mimoza" — „Złamana strzała" USA od lat 12 g. 15.45, 18, 20.15.
„Klubowe" — „Maleńka" bułg. od lat 14 g. 18, 20.15.
OKSYWIE — „Mewa" — „Serce matki" radz. od lat 14 g. 19.30.
GRABÓWEK — „Fala" — „Śladami bandy" radz. — od lat 14 g. 16, 18, 20.
ORŁOWO — „Neptun" — „Spotkali się w pociągu" — radz. od lat 12 g. 16, 18, 20.
CHYLONIA — „Promień" — „Nocą kiedy przychodzi diabeł" NRF od lat 16 — godz. 15.45, 18, 20.15.
RUMIA — „Aurora" — „Kawaler króla jegomości" franc. — od lat 16 g. 18, 20.15.
OBŁUŻE — „Marynarz" — „Szatan z siódmej klasy" — polski od lat 10 g. 17, 19.
SOPOT — „Bałtyk" — „Matka Joanna od Aniołów" polski — od lat 16 g. 15.30, 17.45, 20.
„Polonia" — „Miejsce na górze" ang. od lat 18 — godz. 15.30, 17.45, 20.
PRUSZCZ — „Krakus" — „Prawo i bezprawie" ang. — od lat 16.

WYSTAWY

Biblioteka Gdańska PAN (ul Wałowa 16) — wystawa „300-lecie Prasy Polskiej" — czynna codziennie od godz. 8—20 w niedz. od 10—14.
CBWA w Sopocie (przy molo) — wystawa Fotografiki Węgierskiej i malarstwa Haliny Bajońskiej — czynna codziennie (prócz poniedziałków) od godz. 10 — 18.
Dwór Artusa w Gdańsku (Długi Targ) — wystawa pt. „Chrońmy przyrodę ojczystą i jej zasoby" — czynna codziennie od godz. 11 — 18.
Muzeum Marynarki Wojennej w Gdyni — Bulwar Szwedzki czynne w godz. 10—16 z wyjątkiem poniedziałków i dni poświątecznych.
Muzeum Pomorskie w Gdańsku czynne codziennie z wyjątkiem poniedziałków w godz 10 — 15; w niedzielę od 10 — 18.

DYŻURY APTEK

GDAŃSK — apt. nr 3, Aleja Zwycięstwa 35. WRZESZCZ — apt. nr 16, ul. Grunwaldzka 52. OLIWA — apt. nr 53, ul. Leśna 1. SOPOT — apt. nr 76, ul. 20 Października 861. GDYNIA — apt. nr 54, ul. 22 Lipca 42. OBŁUŻE — apt. nr 63 ul. Bednarska 11. ORŁOWO — apt. nr 20 ul. Bch. Stalingradu 66. NOWY PORT — apt. nr 4 ul. Oliwska 83.

* * *

Ostry dyżur w zakresie chirurgii i chorób wewnętrznych pełnią II Klinika Chorób Wewnętrznych z I Kliniką Chirurgiczną AMG.

TELEWIZJA

SOBOTA — 4. III. 61 r.

16.55 — Neptun i muzyka. 16.57 — Omówienie programu. 17.00 — Program dla dzieci. 17.30 — Samochodowy kurs dla kierowców amatorów. 17.50 — Ucieczka nad morze — film fabul. prod. radz. 19.00 — Pegaz. 19.30 — Dziennik. 20.00 — Program tygodnia. 20.20 — „Dwa oblicza Boga" film krótkom. prod. polskiej. P. K. F. 20.50 — Mistrzostwa świata w hokeju na lodzie. Mecz: ZSRR — Szwecja. 22.30 — Ostatnie wiadomości. 22.35 — „Spotkali się w pociągu" — film fabul. prod. radzieckiej. 24.00 — Omówienie programu.

Sprawa wymagająca załatwienia

WIELOKROTNIE poruszano już sprawę windykacji elbląskich księgozbiorów naukowych z Biblioteki Uniwersytetu Mikołaja Kopernika w Toruniu. Obecny stan procesu windykacyjnego zmusza i nas jednak do zabrania głosu w tej sprawie.

W ubiegłym roku na specjalnej konferencji u prorektora Uniwersytetu Mikołaja Kopernika w Toruniu prof. dr Biskupskiego, przedstawicielka Biblioteki Uniwersyteckiej dr Puciatowa oświadczyła delegacji elbląskiej, że **księgozbiory Biblioteki Miejskiej w Elblągu, oddane po wojnie na przechowanie do Torunia, liczą około 43 tysiące woluminów.**

Tymczasem w toku przeprowadzonej obecnie windykacji udostępniono przedstawicielowi obecnej Miejskiej Biblioteki Publicznej w Elblągu do wglądu **zaledwie 28 tysięcy woluminów, które obejmowały okres publikacji z XIX i XX wieku.** Z tej ilości, zgodnie z zawartym porozumieniem, wybrano 1200 tomów, które wróciły już do Elbląga, a następnie jeszcze 400 tomów, które czekają na przewiezienie. Dzieła te i różnego typu publikacje dotyczą głównie Elbląga.

Natomiast, jak dotąd, nie został jeszcze udostępniony do wglądu inwentarz starodruków elbląskich z okresu do XVIII wieku, przeciwnie — mówi się obecnie, że dalszych zbiorów elbląskich już nie ma.

Sprawa ta wymaga autorytatywnego wyjaśnienia, zwłaszcza, że nawet dotychczasowa windykacja przebiegała z olbrzymimi oporami ze strony Biblioteki Uniwersyteckiej w Toruniu.

Zaniepokojenie elblążan wynika również i z tego faktu, że dział naukowy Miejskiej Biblioteki Publicznej w Elblągu odgrywa coraz większą rolę w życiu intelektualnym miasta. Wystarczy tu przytoczyć, że w 1960 roku z usług działu naukowego korzystało 700 czytelników, w tym 20 osób piszących prace dyplomowe. A na zamówienie elbląskich czytelników wypożyczono w tym czasie z innych bibliotek 253 dzieła naukowe. Chyba wystarczy.

Wszystko to zmusza nas do żądania wyjaśnienia sprawy windykacji zbiorów elbląskich — i to do końca.

mgr Jerzy Rościszewski

Radio

na dzień 4 marca 1961 r.
SOBOTA

PROGRAM LOKALNY:

6.12 — Najmilsze melodie. 7.00 — Dzień dobry — gdański magazyn. 7.15 — Muzyka i reklamy. 8.36 — Muzyka symfoniczna. 10.50 — Opowieści wędrownicze. 11.20 — Radziecka muzyka rozrywkowa. 11.54 — Serwis rybacki. 12.15 — Gdańska agronomówka. 13.00 — Z życia spółdzielni produkcyjnych. 13.15 — Gdański koncert życzeń. 16.00 — Reportaż „Cenzus i moralność" T. Skowrońskiego. 16.20 — Muzyczne kontrasty. 17.00 — „Przykrótkie spodnie". 17.20 — Muzyka operetkowa. 17.50 — „Czy praworządny znaczy żądny prawa". 18.00 — Przegląd aktualności Wybrzeża. 18.20 — Chwila muzyki. 20.50 — Serwis rybacki i felieton.

PROGRAM OGÓLNOPOLSKI:

5.36 — Muzyka por. 6.50 — Gimnastyka. 7.40 — Przegląd prasy. 9.30 — Aud. z cyklu „Spotkania nad Wisłą". 10.00 — Duety instrumentalne. 10.20 — Reportaż. 12.25 — „Żebyś to wiedziała, co ja tobie nie powiedział" — aud. z cyklu: „Pieśni i tańce ze zbiorów folklorystów polskich". 12.45 — Radiowy kurs nauki języka rosyjskiego. 15.00 — Wiad. 15.05 — Utwory charakterystyczne. 15.30 — Dla dzieci. 16.25 — Muzyka i aktualności. 18.50 — Felieton Marcelego Jorsta. 19.00 — Wiad. 19.05 — Nowości muzyki rozrywkowej. 19.30 — „Matysiakowie". 20.00 — Koncert Orkiestry Polskiego Radia. 21.00 — Z kraju i ze świata. 21.27 — Kronika sportowa. 21.40 — Gra wrocławski Kwintet Rytmiczny. 22.30 — „Uśmiechy" — humoreska Tadeusza Różewicza. 23.00 — Muzyka taneczna. 23.50 — Ostatnie wiad. 24.00 — Muzyka taneczna. 0.15 — „Kraj". 0.45 — 2.00 c.d. muzyki tanecznej.

Jubileusz A. Grzymały - Siedleckiego

W teatrze Kameralnym w Bydgoszczy odbędzie się jubileusz 65-lecia pracy pisarskiej i 55-lecia pracy dla teatru Adama Grzymały - Siedleckiego, od wielu lat zamieszkałego w tym mieście.

Autor świetnych studiów i szkiców literackich („Galeria moich bliskich", „Świat aktorskich moich czasów"), powieściopisarz, szczególnie zasłużył się dla teatru jako dramaturg (m. in. „Sublokatorka", „Spadkobiercy") i krytyk oraz konsultant literacki naszych scen.

Nowoczesność wkracza na Żuławy

Na bezleśnej równinie żuławskiej buduje się coraz więcej nowoczesnych ceglanych budynków w miejsce przestarzałych i najczęściej uszkodzonych w czasie działań wojennych chat wiejskich.

W ostatnich trzech latach zbudowano na Żuławach (woj. gdańskie) dla robotników Państwowych Gospodarstw Rolnych 3000 izb mieszkalnych w estetycznych domkach jedno lub dwurodzinnych, poza tym zbudowano 30 dużych stodół, 20 spichrzów i ok. 20 km dróg dojazdowych do PGR.

Obecna pięciolatka otwiera nowy etap rozwoju dla żuławskich miasteczek. Budownictwo państwowe obejmie w pierwszym rzędzie stolicę Żuław — **Nowy Dwór,** który otrzyma do 1965 r. 1200 izb w nowoczesnych budynkach (na 5000 stałych mieszkańców!) Stworzy to m. in. niezbędne podstawy osiedleńcze dla fachowców bardzo poszukiwanych na Żuławach. Miasto otrzyma również sieć kanalizacyjną i melioracyjną.

Ta ostatnia ma szczególne znaczenie dla Nowego Dworu, gdyż miasto jest zbudowane na gruncie depresyjnym.

Drugi miejski ośrodek Żuław — **Nowy Staw** — otrzyma w pięciolatce 290 izb w nowoczesnych budynkach, stację pogotowia ratunkowego i żłobek oraz most na Tudze. Ponieważ rejon ten nie posiada dobrej wody do picia, przewiduje się rozpoczęcie w 1963 r. budowy nowego rejonowego wodociągu.

Budownictwo obejmie również gospodarstwa PGR, gdzie robotnicy otrzymają 1920 izb mieszkalnych oraz 150 izb szkolnych. W nadmorskim **Sztutowie,** znanym z dawnego hitlerowskiego obozu śmierci, zbudowany będzie **Dom Dziecka.**

EKSPORT NA KUBĘ

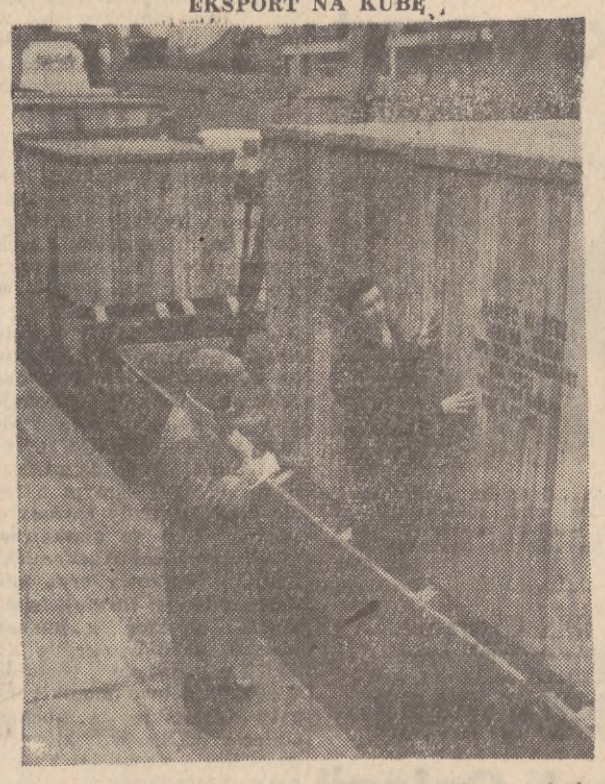

Do portu gdyńskiego nadchodzą w transportach kolejowych zamówione w Polsce przez Republikę Kubańską skrzynie z traktorami, maszynami budowlanymi i rolniczymi oraz urządzeniami dla fabryk. Statkami Polskich Linii Oceanicznych popłyną one do Hawany. CAF — fot. Uklejewski

W górach mróz najwięcej śniegu na Kasprowym

Jak zapowiada krakowski PIHM, w ciągu najbliższych dni w górach nadal będzie chłodno. Do niedzieli temperatura w dolinach utrzymywać się będzie w nocy w granicach od minus 4 do minus 8, dniem od zera do minus 4 stopni. Wysoko w górach w nocy początkowo od minus 10 do minus 12, a pod koniec tygodnia do minus 6 stopni. Pogoda będzie jednak pochmurna z możliwościami opadów śniegu.

Pokrywa śnieżna waha się od zaledwie 1 cm w Karpaczu, Szczyrku i Szczawnicy do 97 cm na Kasprowym Wierchu. Na nartostradach warunki dobre, bowiem śnieg pokrył oblodzenia.

PRACOWNICY POSZUKIWANI

P. P. Polcargo zatrudni na pełny etat **2 inżynierów mechaników** z wieloletnią praktyką przemysłową, **inżyniera branży drzewnej** z kilkuletnią praktyką w eksploatacji, produkcji i odbiorze materiałów drzewnych oraz znajomością jęz. niemieckiego lub również **zaopatrzeniowca** ze znajomością branży technicznej. Zgłoszenia osobiste lub pisemne kierować: dział kadr Gdynia, ul. Pułaskiego 6. 986-K

Państwowe Gospodarstwo Rolne Lichnówek I — p-ta Lichnowy, pow. Malbork zatrudni z dniem 1 kwietnia 1961 r. **starszego oborowego i oborowego oraz traktorzystę** z prawem jazdy. Zgłaszać się osobiście. Dojazd do stacji kolejowej Szymankowo. 991-K

Rybaków kutrowych zatrudni natychmiast **Spółdzielnia Pracy Rybołówstwa Morskiego „Front Narodowy" w Górkach Wschodnich** k. Gdańska (dojazd autobusem linii 111 lub 112). Zgłoszenia osobiste przyjmuje dział eksploatacji spółdzielni — tel. 319-34. 987-K

Kucharza lub kucharkę na stanowisko szefa kuchni zatrudni od zaraz **Gminna Spółdzielnia w Kolbudach.** Dojazd PKS z Gdańska, pl. 1 Maja. G-46621

PGR Lisewo II przyjmie do pracy: **mechanika i traktorzystę** z prawem jazdy, z Tczewa, Malborka lub okolicy (na razie bez mieszkania). — Zgłoszenia pisemne poczta Lisewo Malborskie — inż. Edm. Chełchowski. PG-390

Przedsiębiorstwo Obsługi Ruchu Turystycznego „Balt-Tourist" w Gdańsku przyjmie od zaraz **inżyniera** na stanowisko kierownika inwestycji. Warunki płacy i pracy do omówienia w dyrekcji „Balt-Tourist" — Gdańsk, ul. Świerczewskiego 12, gmach Prez. MRN, pokój 334. 1001-K

Gdańskie Zakłady Chemiczne zatrudnią od zaraz **inżyniera chemika** ze specjalnością technologii gumy, z praktyką, na stanowisko technologa do Fabryki Wyrobów Gumowych w Łapinie. Warunki wynagrodzenia oraz warunki mieszkaniowe do omówienia. Zgłaszać się lub nadsyłać oferty do działu kadr przedsiębiorstwa — Gdańsk, ul. Grunwaldzka 497. 1014-K

Chłodnia Składowa w Gdańsku zatrudni od zaraz **sekcyjnych i st. strażników do straży przemysłowej.** Wynagrodzenie wg układu zbiorowego pracy dla przemysłu chłodniczego. Zgłoszenia przyjmuje referat personalny Chłodni Składowej w Gdańsku, ul. Długa Grobla 4a w godzinach od 7 do 14. 46700-G

Technika budowlanego zatrudni Oddział Rem.-Budowlany **PSS Wrzeszcz,** ul. Lelewela 16. — G-46633

Centrala Surowców Włókienniczych i Skórzanych — Portowa Składnica w Gdyni, ul. Celna 2 telefon 44-71 zatrudni natychmiast **rewidenta zakładowego.** Wymagane wyższe wykształcenie ekonomiczne i 3 lata praktyki w księgowości lub średnie wykształcenie i 7 lat praktyki w księgowości. Warunki płacy do uzgodnienia na miejscu. 1004-K

Rewidenta z wyższym wykształceniem i kilkuletnią praktyką, względnie z średnim wykształceniem i kilkunastoletnią praktyką w księgowości zatrudni od zaraz **Żegluga Gdańska w Gdańsku, ul. Grodzka 17.** Warunki pracy i płacy do omówienia na miejscu u głównego księgowego, pokój nr 15. 46677-G

„Elektromontaż" — Przedsiębiorstwo Robót Elektrycznych w Gdańsku, ul. Chmielna 26-28 — przyjmie od zaraz następujących pracowników: **15 elektromonterów czeladników** lub z ukończoną szkołą zawodową plus praktyką. Wymagana znajomość montażu urządzeń elektrycznych w tym roboty kablowe i instalacyjne, **15 pracowników elektromonterów.** Robotnicy przyuczeni w zawodzie elektromonterskim i niewykwalifikowani, **30 ślusarzy - czeladników** lub z ukończoną szkołą zawodową plus praktyka. — Znajomość budowy konstrukcji stalowych i obsługi maszyn. Wynagrodzenie wg układu zbiorowego pracy w budownictwie. Zgłoszenia przyjmuje dział organ. prawny i zatrudnienia, I piętro, pokój nr 13. 1016-K

Gdańskie Zakłady Prefabrykacji i Eksploatacji Kruszywa w Gdańsku, ul. Żytnia 4-6 zatrudnią od zaraz **osobę z umiejętnością maszynopisania na pół etatu.** Warunki pracy i płacy do omówienia w dziale ekonomicznym. 1005-K

OGŁOSZENIA DROBNE

LOKALE

POKÓJ, kuchnia samodzielne zamienię na 3 z wygodami, dopłacę lub kupię, wydzierżawię domek jednorodzinny z ogródkiem w trójmieście. Oferty pod „777".

PRACUJĄCE i uczące się małżeństwo poszukuje pokoju Gdańsk lub okolice, (dogodny dojazd). Możliwość udzielania korepetycji (szkoła średnia). Oferty: „Dziennik Bałtycki" — Gdańsk pod 46665. G-46665

3-POKOJOWE mieszkanie wydzielone z ogródkiem, śródmieście Rumii sprzedam. Oferty: „Dziennik Bałtycki" Gdynia pod S-48154. G-48154

ZAMIENIĘ dwa pokoje, komfort, centrum Gdyni, na mniejsze. Zwrot udziału 50.000. — Oferty: „Dziennik Bałtycki" Gdynia pod S-48110. G-48110

ZAMIENIĘ duże dwa pokoje, kuchnia, na dwa małe, lub półtora. Oferty: „Dziennik Bałtycki" — Gdańsk pod 46589. G-46589

3 POKOJE, komfort, zamienię na podobne w trójmieście, Gliwice, Styczyńskiego 28/1, Stefania Tokarz. G-46295

POKÓJ, kuchenka samodzielna, zamienię na kawalerkę. Wrzeszcz, skrytka 93. G-46560

STUDENT pracujący pilnie poszukuje pokoju. — Oferty: „Dziennik Bałtycki" Gdańsk pod 46569. G-46569

ZAMIENIĘ z kolejarzem trzy pokoje, powierzchnia 62 m kw., na trzy lub dwa pokoje 34 — 40 m kw. w Gdańsku lub Gdańsku - Wrzeszczu. Gdańsk, ul. Jana z Kolna 26/4. G-46603

ZIELONA Góra, mieszkanie czteropokojowe, komfortowe, w centrum, zamienię na mniejsze w trójmieście. Oferty: „Dziennik Bałtycki" Gdynia pod S-48132. G-48132

DWA pokoje niewykończone, lub na warsztat w Witominie sprzedam. Oferty: „Dziennik Bałtycki" Gdynia pod 48166. G-48166

ZAMIENIĘ 2 pokoje, kuchnia, ogródek, Sopot, na podobne Gdańsk-Wrzeszcz. Oferty: „Dziennik Bałtycki" Gdynia pod S-48165. G-48165

MŁODY inżynier poszukuje pokoju Gdynia Sopot. Zapłaci, lub udzieli angielskiego. Tel. 12-12, rano. G-48157

POKÓJ, kuchnia, wygody, Częstochowa, plus pokój, używalność wygód Gdynia, zamienię na większe mieszkanie Gdynia. Dopłacę. Oferty: „Dziennik Bałtycki" Gdynia pod S-48149 G-48149

WROCŁAW: trzypokojowe, samodzielne komfort, zamienię na mniejsze Wybrzeże. Wiadomość: Sopot, telefon 527-98, wieczorem. G-48147

DWÓCH kawalerów poszukuje pokoju w Gdyni. — Oferty: „Dziennik Bałtycki" Gdynia pod S-48138. G-48138

ZAMIENIĘ 2 pokoje, kuchnię, co. wspólne wygody, centrum, na większe. Dopłacę. Oferty: „Dziennik Bałtycki" Gdynia pod „Komfort". G-48137

ZAMIENIĘ dwa pokoje z kuchnią, I piętro, na dwa większe lub 3 pokoje. — Gdańsk, ul. Robotnicza 9 m. 3. G-46613

ZAMIENIĘ gospodarstwo rolne 7 ha, 3 kilometry od Gdańska (szkoła i światło) na 2 pokoje z kuchnią na trasie Pruszcz — Gdynia. Oferty: „Dziennik Bałtycki" Gdańsk pod 46622. G-46622

SAMOTNY, inż. arch. poszukuje pokoju w Sopocie, może być nieumeblowany. Tel. 513-78, od 18 — 20. G-46632

ZAMIENIĘ 3-pokojowe — mieszkanie Szczecin, na mniejsze trójmiasto. Wiadomość: Wrzeszcz, Kilińskiego 35 m. 3. G-46643

ZAMIENIĘ 2,5 pokoju z kuchnią, samodzielne, w centrum Gdyni, na równorzędne, wygody, co, w śródmieściu. — Oferty: „Dziennik Bałtycki" — Gdańsk pod „Centrum". P-388

POSZUKUJĘ lokalu — (ewent. wspólny) na krawiectwo. Oferty: „Dziennik Bałtycki" Gdańsk — pod 46650. G-46650

MIESZKANIE czteropokojowe, I piętro, słoneczne, zamienię na 2 pokoje z kuchnią i pokój z kuchnią. Tel. 48-34. G-48104

STUDENTKA pracująca — poszukuje pokoju. Oferty: „Dziennik Bałtycki" — Gdańsk pod 46661. G-4661

MAŁŻEŃSTWO bezdzietne, pracujące, poszukuje niekrępującego pokoju, — trasa Gdańsk, Wrzeszcz, Oliwa. Dobrze zapłaci. — Oferty: „Dziennik Bałtycki" Gdańsk pod 46585. G-46585

PRACA

STARSZY mężczyzna do pomocy w gospodarstwie rolnym potrzebny. Balewski, Bobrowiec, poczta Smętowo. P-380

POMOC domowa do małej rodziny potrzebna. — Gdańsk, Piwna 11/12 m. 4, po godz. 17. G-46552

DOCHODZĄCA pomoc domowa do dziecka potrzebna. Wrzeszcz, Pileckiego 5 m. 10, zgłaszać się od 15. G-46557

DOCHODZĄCA opiekunka do 6-miesięcznego dziecka potrzebna. Gdańsk, ul. Rajska 1-5 kl. C m. 5. G-46506

KRAWCOWA wykwalifikowana, miarowe damskie potrzebna. Gdańsk, tel. 355-18. G-46651

KOBIETY na stałe poszukuje bezdzietne małżeństwo do pomocy w 10 hektarowym gospodarstwie — powód trwała choroba żony. Jan Śliwa, Mokiny, — p-ta Jedzbark, pow. Olsztyn. K-393

CZELADNIK krawiecki poszukuje stałej pracy konfekcyjnej. Przyjmę pracę do domu. Oferty: „Dziennik Bałtycki" Gdańsk pod 46635. G-46635

SAMOTNĄ, starszą, do dziecka natychmiast przyjmę. Gdańsk - Siedlce, Powstańców Warszawskich 38/7. G-46663

DWÓCH chłopaków, dwie dziewczyny do pracy w gospodarstwie natychmiast przyjmę. Warunki uzgodnimy. Szlachta, Subkowy, pow. Tczew. P-372

POMOC dochodząca do dziecka potrzebna. Zgłaszać się po godz. 16. — Gdańsk - Siedlce, ul. Skarpowa 20/5. G-46533

POMOC domowa na stałe zaraz potrzebna. Wiadomość: Gdynia, Krasickiego 19/3, godz. 17 — 19. G-48164

GOSPOSIA do starszego pana od zaraz na stałe potrzebna. Orłowo, ul. Wrocławska 131. G-48134

POMOC domowa natychmiast potrzebna. Wrzeszcz, ul. Hibnera 7 m. 1. G-46667

LEKARSKIE

SPECJALISTA chorób wenerycznych, skórnych, — płciowych dr Lipiński, Sopot, Sawickiej 5, telefon 512-87. G-46258

OKULISTA dr Kulowa — przyjmuje codziennie w godz. 16.30 — 18. Wrzeszcz, Brzozowa 9, (obok PDT). G-46280

WOJEWÓDZKA PORADNIA ŚWIADOMEGO MACIERZYŃSTWA Gdańsk - Wrzeszcz, ul. Jaśkowa Dolina 4, czynna we wtorki, czwartki i soboty w godz. 8 — 12, poniedziałki, środy, piątki w godz. 14 — 18 udziela porad w zakresie zapobiegania ciąży i leczenie niepłodności. K-873

DR PODKOMORSKI — skórne, weneryczne, Gdynia, Świętojańska 23, drugie wejście, tel. 11-23. G-46086

ZGUBY

ZAGUBIONO legitymację szkolną numer 201, Zasadniczej Szkoły Zawodowej w Malborku Zbigniew Bąkowski, Malbork. P-299

W DNIU 24 lutego br. zagubiono na dworcu gdańskim teczkę brązową z dużą zieloną księgą. Znalazcę uprasza się o zwrot zawartości za wynagrodzeniem, pod adresem. Wacław Żegis, Gd.-Wrzeszcz, ul. Grażyny 21 m. 9. G-46543

ZGUBIONO przepustkę Stoczni Gdańskiej na nazwisko Adam Niecieckl, — zam. Gdańsk, Śniadeckich 10/3. G-46627

RÓŻNE

SERDECZNIE dziękuję p. Zenonowi Piotrowskiemu, Oliwa, Polanki 47, kierowcy „Warszawy" należącej do PSS w Gdańsku, za zwrot znalezionych pieniędzy. Stanisław Przybyłowski. G-46698

UWAGA — wysiewam truskę w moim ogrodzie. — Jan Grzeszkowski, Kwidzyn, ul. Chełmińska 11. P-340

20 TYS. pożyczę na 4 miesiące. Dobre warunki. Zabezpieczenie posiadam. — Oferty: „Dziennik Bałtycki" Gdańsk pod 46390. G-46390

MOTOCYKLOWE korbowody regeneruje, szlify cylindrów, generalne remonty. Wrzeszcz, Grunwaldzka — Szymanowskiego. G-46279

DO wydzierżawienia garaż samochodowy Gdańsk-Wrzeszcz. Oferty: „Dziennik Bałtycki" Gdańsk pod 46620. G-46620

FERMĘ kur z wyposażeniem i mieszkaniem (bez drobiu) na wsi oddam w dzierżawę. Oferty: „Dziennik Bałtycki" Gdynia pod S-48151. G-48151

CEROWNIA Artystyczna - Pogotowie Krawieckie — Wrzeszcz, Grunwaldzka 66, wykonujemy szybko, tanio. G-46624

GARAŻ do wynajęcia. — Gdańsk - Wrzeszcz, ul. Wrzeszczańska 12. G-46[illegible]

GDAŃSKIE ZAKŁADY PREFABRYKACJI I EKSPLOATACJI KRUSZYWA W GDAŃSKU

zawiadamiają o

przyjmowaniu jeszcze zamówień

na wyroby betonowe i kruszywo — poza rurami wszystkich wymiarów — na III i IV kw. br.

Zamówienia na trylinkę i płyty chodnikowe przyjmowane będą jeszcze na II kw.

Informacje i przyjmowanie zamówień Dział Zbytu, Gdańsk, ul. Żytnia 4/6, telefon 330-81-82.

1006-K

FERMA DROBIU PGR OWCZARNIA

sprzedaje

w każdą środę

pisklęta jednodniówki rasy sussex oraz krzyżówkę. Tel. Oliwa 082 odległość od Oliwy 4 km. Przyjmujemy zamówienia oraz zaliczki na odbiór piskląt w terminach umownych. 46612-G

Uwaga hodowcy!

W dniu 5 marca 1961 roku o godz. 11.00 w Prezydium WRN — Gdańsk, ul. 3 Maja 9 (stołówka) inż. St. Goguski

wygłosi pogadankę

na temat:

„Kopulacja zwierząt futerkowych i najczęściej popełniane w niej błędy".

Zainteresowanych hodowców zarząd związku prosi o punktualne przybycie. 46656-G

Wojew. Zakład Usługowo - Produkcyjny Orłowo

ul. Małopolska 14 — tel. 92-01, 93-41

sprzeda natychmiast:

1. Nową wiertarkę typ WKA - 25,
2. Linkę stal - alum. 25 mm kw,
3. Drut nawojowy DNB i DNBB oraz sprzęt elektryczny,
4. Sprzęt przeciwpożarowy oraz części do motopomp. 956-K

OGŁOSZENIA DROBNE

MATRYMONIALNE

INŻYNIER (wdowiec) z dzieckiem, pozna odpowiednią panią do lat 37, zdecydowaną całym sercem harmonijnie łączyć rolę dobrej mamy i żony. Cel matrymonialny. Szczegółowe oferty: „Dziennik Bałtycki" Gdańsk pod M-46542. G-46542

PANNA lat 38, niezależna, z mieszkaniem, pozna rzemieślnika w równym wieku. Cel matrymonialny. — Oferty: „Dziennik Bałtycki" Gdańsk pod M-46588. G-46588

NIERUCHOMOŚCI

DOM jednorodzinny, wolny, lub do wykończenia w trójmieście kupię. Paczanowska, Bydgoszcz, Jagiellońska 51. P-335

DOMEK jednorodzinny — sprzedam. Gdynia - Cisowa, ul. Jastrzębia 16, (autobus 114). G-48112

PARCELĘ 2224,33 m kw. w Zalesiu - Miasto Las k/Warszawy pilnie sprzedam. — Michniewicz, Prudnik, Dąbrowskiego 18. G-46590

PARCELE budowlane o powierzchni 400 do 750 m kw., cena 14.000 do 25.000 zł, własność hipoteczna, zatwierdzony plan zabudowy dla domów jednorodzinnych, przy dworcu w Kościerzynie sprzedam. Kantowski, Kościerzyna, 22 Lipca 12, wzgl. Słupsk, Lelewela 1 m. 2. P-341

DOM 2 ha ziemi, zabudowanie, pilnie sprzedam. Leonard Szweda, Żuławki, p-ta Drewnica, Nowy Dwór Gd. P-311

DOM murowany z ogrodem w Przemyślu, wyłączony, mieszkanie wolne po kupnie, sprzedam. Pośrednicy wykluczeni. Wiadomość: Rzeszów, tel. 41-03 G-48095

PIWNICZNO - Zdrój, na wczasy, kolonie, dom murowany 17 pokoi, cały wolny, tanio sprzedam. Wiadomość: Krynica, Kościelna 2. P-356

PARCELĘ uzbrojoną obok kina Gdynia - Obłuże — sprzedam. (zabudowa domek jednorodzinny). Wiadomość A. Ratajczyk, Gdynia, plac Kaszubski 15. G-48160

BARAK mieszkalny z małym placem, na przedmieściach trójmiasta kupię. Przyjmę inne propozycje. Kępice, ul. Buczka 4/8, — pow. Miastko, woj. Koszalin, Młynarska. P-355

7 HA ziemi, własność przedwojenna, na Żuławach, blisko Gdańska — sprzedam lub wydzierżawię. Oferty: „Dziennik Bałtycki" Gdańsk pod 46471. G-46471

GOSPODARSTWO 15 ha, sprzedam lub wydzierżawię. Jonaczyk, Szczerbięcin pow. Tczew. G-46430

1,5 i 3,5 HA ziemi z planami i zezwoleniem na budowę, na przedmieściu Tczewa sprzedam. Wiadomość: Tczew, Gdańska 2. G-46614

DOM 4 pokoje, ogród — wszelkie wygody, 220.000 — sprzedam. Osowski, Starogard, Jabłowska 9 a. P-373

WYDZIERŻAWIĘ dom z ogrodem owocowym 7.500 metrów (mieszkanie zastępcze). Zgoda, Rumia, Dębogórska 65, (stacja Janowo). G-48124

GOSPODARSTWO 9 ha, w tym 3 ha łąki, budynki masywne sprzedam. — Gdańsk - Św. Wojciech, Radunica 15. G-46605

DZIAŁKĘ z planem budowlanym, w centrum Żukowa sprzedam. Konkolewska Gleinert, Żukowo. — Gdańska 24. G-46611

GOSPODARSTWO 2 ha, — wolne 3 pokoje, kuchnia, Wielki Komórsk sprzedam Jeziorski, Bąkowo, stacja Warlubie. G-46628

DOMEK jednorodzinny w trójmieście, wolny do zamieszkania, kupię. Podać cenę. Oferty: „Dziennik Bałtycki" Gdańsk pod 46654. G-46654

DOMKI (własnościowe) od 100.000, — wille podmiejskie z ogrodami do hektara poleca OTLEWSKI, Gdynia, Abrahama 29. G-48135

ZIEMIĘ własność prywatna w dobrym położeniu sprzedam. Wiktor Delke, Mierzeszyn. P-332

DOMEK jednorodzinny — sprzedam. Starogard Gdański, ul. Szornaka 10. G-48140

KUPNO

KURY zeszłoroczne kupię. Oliwa, ul. Wita Stwosza 25/3. G-46631

PIEC cukierniczy dwutłowy, gazowy lub elektryczny do wypieku ciasta kupię. Wieczorek, Elbląg, Szczygla 40. G-1776

200 LEGHORN niosek z kogutami kupię. Oferty z ceną: „Dziennik Bałtycki" Gdańsk pod „Kupię". G-46640

SKUTER kupię. Oferty: „Dziennik Bałtycki" — Gdańsk pod 46646. G-46646

„JAWĘ" 175 lub „Pannonię" kupię. Oferty: „Dziennik Bałtycki" Gdańsk pod 46666. G-46666

AKORDEON — „Weltmeister" 120/16 — 12 registrów, nowy kupię. — Oferty: „Dziennik Bałtycki" — Gdańsk pod 46595. G-46595

Zarządowi PSS, Radzie Zakładowej, współpracownikom, koleżankom i kolegom oraz wszystkim znajomym za okazane nam współczucie i pomoc w tak ciężkich dla nas chwilach oraz za tak liczny udział w pogrzebie naszego drogiego męża i brata

ś. † p.

Henryka Jarmołowskiego

składa serdeczne podziękowanie

żona, brat i siostra z rodziną

G-4042

Dnia 28 lutego 1961 roku zmarł nagle

ś. † p.

Leon Czarnowski

długoletni pracownik handlu, wzorowy kierownik sklepu w Łebie.

W zmarłym straciliśmy dobrego kolegę i współpracownika.

Rada Nadzorcza, zarząd i pracownicy Gminnej Sp-ni „SCh" w Szemudzie

46644-G

Dr Zbigniewowi Kozakiewiczowi za opiekę w czasie długoletniej choroby, dyrekcji i pracownikom Starogardzkich Zakł. Przem. Spirytusowego w Starogardzie Gd. za ofiarną pomoc w organizacji pogrzebu

ś. † p.

Józefa Wiśniewskiego

oraz współmieszkańcom domu i wszystkim, którzy okazali nam współczucie, serdeczne podziękowanie składa

G-46682 RODZINA

Panu doktorowi Janowi Bederskiemu i panu doktorowi Bolesławowi Hryniewieckiemu, lekarzom Szpitala Miejskiego w Gdyni oraz siostrze przełożonej Róży, za pełną poświęcenia troskliwą opiekę okazaną mojej siostrze

ś. † p.

Janinie Bombińskiej

w czasie Jej ciężkiej choroby, składam tą drogą NAJSERDECZNIEJSZE PODZIĘKOWANIE

CZESŁAW PAWŁOWICZ

G-48143

W dniu 28 lutego br. zmarł kierownik zakupu branży sportowej Wojewódzkiego Przedsiębiorstwa Handlu Artykułami Użytku Kulturalnego w Gdańsku

Tadeusz Szuster

W Zmarłym żegnamy z żalem wzorowego pracownika i najlepszego kolegę.

Wyprowadzenie zwłok odbędzie się w dniu 4 marca br. o godzinie 15 z kaplicy cmentarnej w Sopocie

DYREKCJA, RADA ZAKŁADOWA I KOLEDZY

1024-K

Uwaga

WĘDKARZE KOŁA SOPOT

Koło PZW w Sopocie zostało przeniesione na ul. Gojki — barak kortów tenisowych. Urzędowanie we wtorki od godz. 17 — 19. G-46690

„JANTAR"

Wszystkich grających zawiadamiamy, że w 195 kolejnej grze oprócz LICZNYCH WYGRANYCH PIENIĘŻNYCH przewidziane są następujące dodatkowe nagrody:

SAMOCHÓD „Syrena"
MOTOCYKL „Jawa"
MOTOCYKL WSK
RADIOODBIORNIK „Tatry"
PRALKA SHL

Samochód rozlosowany zostanie wśród szczęśliwców 5 trafnych liczb. Motocykl „Jawa" rozlosowany zostanie wśród szczęśliwców 4 trafnych liczb + dod. Motocykl WSK, radioodbiornik i pralka dodatkowo rozlosowane zostaną wśród wszystkich uczestników gry.

Losowanie odbędzie się 5. III. 61 r. o godz. 11 w Klubie Studentów — Gdańsk, ul. Wały Jagiellońskie 1.

Wyniki z przebiegu ciągnienia podane będą przez Rozgłośnię Polskiego Radia w dniu losowania o godz. 15.30.

WSZYSTKIM GRAJĄCYM ŻYCZYMY SZCZĘŚCIA!

SAMOCHÓD „Moskwicz" górnozaworowy, nowy kupię. Gdynia, tel. 57-70. G-46133

DOBREGO samca piesaka, zamienię na samicę. Kupię cztery samice piesaki. — Tel. 76-17. G-48150

SPRZEDAŻ

LIMUZYNĘ „Pontiac", — stan bardzo dobry, radio, ogrzewanie, wszystko oryginał sprzedam. Gdańsk - Wrzeszcz, Lendziona 7 m. 17. G-46166

SAMOCHÓD osobowy — „Skoda - Octavia" z radiem, po przebiegu 15 tysięcy km, stan idealny — sprzedam. Wiadomość: Brusy, pow. Chojnice, woj. Bydgoszcz, telefon 54 w godzinach 8 — 14. P-322

WÓZEK głęboki koszykowy, tanio sprzedam. Sopot 1 Maja 4/3. P-339

DWA piękne boxerki — oraz ślicznego dużego wilka tanio sprzedam. Dombiński, Kościerzyna, tel. 313, godz. 8 — 16. P-457

MOTOROWER „Ryś" okazyjnie sprzedam. Wrzeszcz, Politechniczna 15/4. G-46454

SAMOCHÓD „Ford Taunus" 12 sprzedam. Sopot, Dzierżyńskiego 36 m. 4. G-46499

MASZYNĘ do szycia — sprzedam. 1.000. — Nowy Port, Na Zaspy 55/56 m. 3. G-46515

MASZYNĘ kuśnierską, — dobrą sprzedam. Gdynia, Żwirki i Wigury 2/9. G-48101

MOTOCYKL WSK 125, nowy sprzedam. Wrzeszcz, Kochanowskiego 66/1, od 16. G-46521

WFM w dobrym stanie — sprzedam. Sopot - Wyścigi, Langiewicza 11, godz. 15 — 18. G-46529

SAMOCHÓD „Opel", stan dobry sprzedam. Oliwa, Wita Stwosza 25. G-46537

MOTOCYKL BMW 350, — stan dobry sprzedam. Z. Szulc, Czarna Woda, pow. Starogard. P-375

SAMOCHÓD DKW, blaszanka, bardzo dobry stan, sprzedam. Gdynia, Fredry 6. G-48115

„OPEL" osobowy sprzedam. Cena 8.000 Gdańsk, ul. Królikarnia 4/11. G-46584

SAMOCHÓD „BMW" 340 sprzedam. Sopot, 20 Października 736, garaż w podwórzu. Tylko sobota i niedziela. G-46593

PIANINO krzyżowe, czarne, niemieckie, stan dobry sprzedam. Sopot, 20 Października 695/3. G-46601

NORKI, tchórzo - fretki, klatki sprzedam. Gdańsk-Lipce, naprzeciw peronu PKP, telefon 415-52. G-46604

PRZETARGI I LICYTACJE

Polskie Linie Lotnicze „LOT" — Oddział w Gdańsku — Wrzeszcz-Lotnisko **ogłaszają przetarg ograniczony** na sprzedaż przyczepki 2-kołowej m-ki „Willys" ładowność 500 kg. Cena wywoławcza 2.500 zł.

Przetarg odbędzie się na terenie przedsiębiorstwa Gdańsk-Wrzeszcz — Port Lotniczy w dniu 15 marca 1961 r. o godz. 12.

Przyczepkę oglądać można codziennie w PLL „LOT" Gdańsk-Wrzeszcz od godz. 10 do 14.

Przystępujący do przetargu winni wpłacić wadium w wysokości 10 proc. w kasie naszego przedsiębiorstwa w Gdańsku-Wrzeszczu, najpóźniej w przeddzień przetargu. 1002-K

„Elektromontaż" P. R. E. w Gdańsku, ul. Chmielna 26-28 **ogłasza przetarg nieograniczony** na sprzedaż trzech pomp tłokowych ręcznych, używanych w dobrym stanie. Pompy znajdują się w ogródkach działkowych w Oliwie.

Informacji udziela dział ogólny, pokój nr 10 od godz. 7 do 12.

Oferty należy składać do dnia 15. 3. 1961 r. w sekretariacie. Otwarcie ofert nastąpi w dniu 15. 3. 1961 r. o godz. 11.

W przetargu mogą wziąć udział przedsiębiorstwa państwowe, spółdzielcze i prywatne. — 1018-K

MASZYNĘ do szycia „Singer" sprzedam. Gdańsk, Polna 1 m. 5. G-46602

PIEKARNIK gazowy z powodu wyjazdu, tanio sprzedam. Wrzeszcz, Słowackiego 34/1. G-46607

MOTOR „Mińsk", stan b. dobry sprzedam. Wejherowo, ul. Sobieskiego 320/1. G-46608

WÓZ osobowy marki — „Borgward - Izabela" w dobrym stanie sprzedam. Brunon Stanke, Lębork, ul. Okrzei 9, woj. Gdańsk. G-46609

Co nowego w HANDLU

1. **SKLEP specjalistyczny M. H. D. Nr 57 „GENTLEMAN" w Gdyni, ul. Obrońców Wybrzeża Nr 11, poleca koszule męskie popelinowe „WOLCZANKA"** o pięknych kolorach i pełnej numeracji w cenie od 150 — 162 zł.
2. **SKLEP specjalistyczny M. H. D. Nr 56 w Gdyni, ul. Abrahama Nr 62, poleca odzież z elany.** Sklep zaopatrzony jest w pełną numerację ubrań z elany w cenie od 1.160 — 1.800 zł.

ZALETY: wyjątkowa odporność na gniecenie, duża wytrzymałość na ścieranie i rozrywanie, trwałość zaprasowania kantów spodni, łatwość prania.

3. **SKLEP specjalistyczny M. H. D. Nr 34 w Gdyni, ul. Abrahama Nr 17** poleca firanki tkane w cenach od 25—93 zł oraz firanki terylalowe (sztuczne włókno) bardzo mocne w cenie od 76 — 80 zł. 856-K

KURY leghorny 90 sztuk sprzedam. Gdańsk - Św. Wojciech, ul. Jedności Robotniczej 369. G-46618

SAMOCHÓD marki „Chevrolet" typ de Luxe sprzedam. Elbląg 1, 21 Października 8 m. 1. G-1779

MOTOR „Iż" w dobrym stanie sprzedam. Oliwa, Abrahama 20/1. G-46619

BUFET i serwantkę, — orzech kaukaski, wysoki połysk sprzedam. Sopot, 20 Października 787 m. 1. G-46626

PSA wilka, bardzo ostrego sprzedam. Wiadomość: tel. 33-57. G-48163

PIANINO berlińskie „Konetzny" pełnopancerne — orzech, okazyjnie sprzedam. Gdynia, Śląska 64/1, tel. 47-16. G-48161

„SYRENĘ" po 9.600 km, rok produkcji 1959 oraz wózek głęboki — pilnie sprzedam. Tel. 44-61. G-48159

WESTFALKĘ elektryczno-węglową białą, kuchenkę gazową trzypalnikową, szafę, tapczan sprzedam. Tel. 54-06. G-48158

NORKI szafir hodowlane sprzedam. Cena przystępna. Orłowo, Kowieńska 16 m. 1. G-48156

PSA wilczura trzyletniego, bardzo ostry, sprzedam. Gdynia, telefon 15-32. G-48155

MATERIAŁY budowlane poleca skład Gdynia, ul. Litewska 3, (boczna Śląskiej). G-48153

MASZYNĘ dziewiarską — „Record - Super" sprzedam. Gdynia, Nowogrodzka 41 m. 3, tel. 57-43. G-48152

POKÓJ stołowy, kaukaski orzech, wysoki połysk — sprzedam. Sopot, Curie Skłodowskiej 7 m. 2. G-48148

WIATROCHRON (plexi) do „Jawy" sprzedam. Telefon 58-80. G-48146

WÓZEK głęboki, nowoczesny sprzedam. Gdynia, Warszawa 59/4. G-48145

„JAWĘ" 175, stan dobry sprzedam. Gdynia - Kack Wielki, ul. Źródło Marii 10. G-48141

WAPNO, cegły, dziurawka, cement, gips, doniczki, siatki, słupki oraz duży wybór wyrobów drobnej wytwórczości poleca skład: Gdańsk - Wrzeszcz, Grunwaldzka 43, tel. 415-22. — Transport zapewniony. G-46629

PIANINO krzyżowe, płyta metalowa sprzedam. Sopot, Mickiewicza 35, Michalak. G-46634

OWCZARKI alzackie, szczenięta sprzedam. Gdańsk, ul. Profesorska 17, tel. 347-76. G-46637

MAGNETOFON nowy, — sprzedam. Wrzeszcz, Kochanowskiego 61/3a.

PIANINO „Renet" krzyżowe, blat metalowy — sprzedam. Gdańsk, 3 Maja 14 m. 7, (Zespół Radiostacji) Niechwiedowicz. G-46639

OWCZARKI niemieckie, suki hodowlane, wiek od pół do trzech lat, tanio sprzedam. Gdańsk - Olszynka, Szarotki 40. G-46641

„KIJEW", „Krokus" pilnie sprzedam. Kwieciński, Stary Targ, poste restante. P-389

KURY „susex" 80 sztuk, młode sprzedam. Detlaff, Puck, 1 Maja 1. P-383

WFM i maszynę do szycia „Singer" używaną sprzedam. Wrzeszcz, Pniewskiego 7/9, suterena. G-46645

WFM, bardzo dobry sprzedam. Gdańsk - Orunia, Serbska 18/7. G-46647

KROWĘ mleczną sprzedam. Szwed, Wrzeszcz, Piecewska 9. G-46648

WIĘKSZĄ ilość cegły samotowej sprzedam. Cena przystępna. Oferty: „Dziennik Bałtycki" Gdańsk pod 46652. G-46652

WSK sprzedam. Pruszcz Gdański, M. Fornalskiej 4. G-46655

MOTOROWER „Simson" w dobrym stanie sprzedam. Pruszcz Gdański, ul. Powstańców W-wy 20. G-46658

WSK 125 obudowany, przebieg 3.400 sprzedam. Sopot, Mieszka I 7/13, po 15. G-46659

„JUNAKA" sprzedam. Oliwa, Armii Polskiej 8, — Chojnowski, od 13. G-46660

PŁASZCZ skórzany z futrem, lub bez 6.000 sprzedam. Tel. 437-16. G-46662

NAUKA

KROJU szybko dokładnie uczy mistrzyni Sopot, Krasickiego 2 m. 3. P-307

ZAKŁADY PRZEMYSŁU JEDWABNICZEGO im. Gen. W. Wróblewskiego w Łodzi

zawiadamiają PT Klientów

że w dniu 4 marca 1961 roku nastąpi

otwarcie sklepu branżowego

Z TKANINAMI JEDWABNYMI W GDYNI — PRZY UL. TRAUGUTTA 2 róg Władysława IV

G-48136

Kaszubska Brygada WOP w Gdańsku **ogłasza przetarg nieograniczony** na wykonanie robót elektrycznych, wod. - kan., CW i wentylacyjnych w budynku koszarowym o kubaturze 17.853 m sześc.

Adaptację budynku koszarowego o kubaturze 1.456 m sześc., na budynek mieszkalny. Zakres robót obejmuje roboty budowlane i branżowe.

Remont kuchni stołówki żołnierskiej o kubaturze 2.210 m sześc. w Gdańsku. Zakres robót obejmuje roboty budowlane i branżowe.

W przetargu wziąć udział mogą przedsiębiorstwa państwowe, spółdzielcze i prywatne.

Ślepe kosztorysy na ww roboty do wglądu w kwatermistrzostwie Brygady codziennie od godz. 8 do 15.

Oferty należy składać w terminie do dnia 16 marca 1961 r. na adres jak wyżej.

Otwarcie ofert nastąpi w dniu 17 marca 1961 roku o godz. 10 w kwatermistrzostwie Kaszubskiej Brygady. Zastrzega się prawo wyboru oferenta. 1000-K

„Elektromontaż" — Przedsiębiorstwo Robót Elektrycznych — Gdańsk, ul. Chmielna 26-28 **ogłasza przetarg nieograniczony** na roboty budowlane i sanitarne związane z budową stołówki dla ośrodka campingowego w Gdańsku-Stogach.

Termin ukończenia ww robót do 31 maja 1961 r. Dokumentacja projektowo - kosztorysowa do wglądu w biurze służby inwestycyjnej przedsiębiorstwa pokój nr 8 codziennie do godz. 9.

Oferty należy składać do dnia 15 marca 1961 roku w sekretariacie do godz. 10. Otwarcie ofert nastąpi tego samego dnia o godz. 11.

W przetargu mogą udział wziąć przedsiębiorstwa państwowe, spółdzielcze i prywatne. Zastrzega się prawo swobodnego wyboru oferenta, jak również unieważnienia przetargu bez podania powodów. 1017-K

Dyrekcja Grand Hotelu „Orbis" w Sopocie **ogłasza przetarg na następujące roboty:**

1. Wykonanie wentylacji mechanicznej w pralni,
2. Ułożenie twardej nawierzchni przed hotelem w kawiarni - ogródku,
3. Tynkowanie i naprawa kominów,
4. Konserwacja neonów.

W przetargu mogą brać udział przedsiębiorstwa państwowe, spółdzielcze i prywatne.

Oferty przyjmuje sekcja administracyjno-inwestycyjna pokój 242, do dnia 15 marca br.

Dyrekcja hotelu zastrzega sobie dowolny wybór oferenta. K-1003

Gdańskie Przeds. Instalacji Sanitarnych i Elektrycznych w Gdańsku, ul. Chlebnicka 3-8 **ogłasza przetarg ograniczony** na sprzedaż trzech samochodów ciężarowych marki Chevrolet Canada, ład. 1,5 t. Cena wywoławcza dwóch samochodów — po 24.000 zł, cena wywoławcza trzeciego samochodu — 30.000 zł

oraz **przetarg nieograniczony** na sprzedaż samochodu osobowego marki Skoda-Tudor 1101, cena wywoławcza 27,000 zł.

Biorący udział w przetargu obowiązani są do złożenia ofert i wpłacenia wadium w wysokości 10 proc. ceny wywoławczej do dnia 16 marca 1961 r. w kasie przedsiębiorstwa w Gdańsku, ul. Chlebnicka 3-8.

Przetarg odbędzie się w dniu 17 marca 1961 roku w siedzibie bazy transportu w Oliwie- Polankach przy ul. Lęborskiej 3, gdzie również można oglądać samochody codziennie od godz. 10 do 14. 992-K

Wojewódzkie Przedsiębiorstwo Komunikacyjne Gdańsk — Gdynia w Gdańsku-Wrzeszczu, ul. Jaśkowa Dolina 48 **ogłasza przetarg na wykonanie:**

czapek konduktorskich z sukna granatowego 60 proc. sztuk 500, czapek szoferskich z sukna granat. 60 proc. sztuk 250, czapek narciarek z sukna granat. 60 proc. sztuk 500, czapek drelichowych sztuk 400, furażerek drelichowych — sztuk 100, mundurów sukiennych jednorzędowych z sukna 60 proc. marengo kpl. 20, mundurów sukiennych chłopięcych dwurzędowych z sukna 60 proc. granat. kpl. 5, pokrycie kożuchów 3/4 brezentem w kolorze ciemnym sztuk 100, pokrycie kożuchów długich brezentem w kolorze ciemnym sztuk 30, toreb konduktorskich skórzanych ze skóry blankowej sztuk 150.

Oferty mogą składać przedsiębiorstwa państwowe i spółdzielcze do dnia 14. 3. 1961 roku w dziale zaopatrzenia WPK GG, który jednocześnie udziela wszelkich informacji w godzinach od 7 do 9.

Zastrzega się wybór oferenta całości lub części przetargowej. 1008-K

Od dziś czynny...

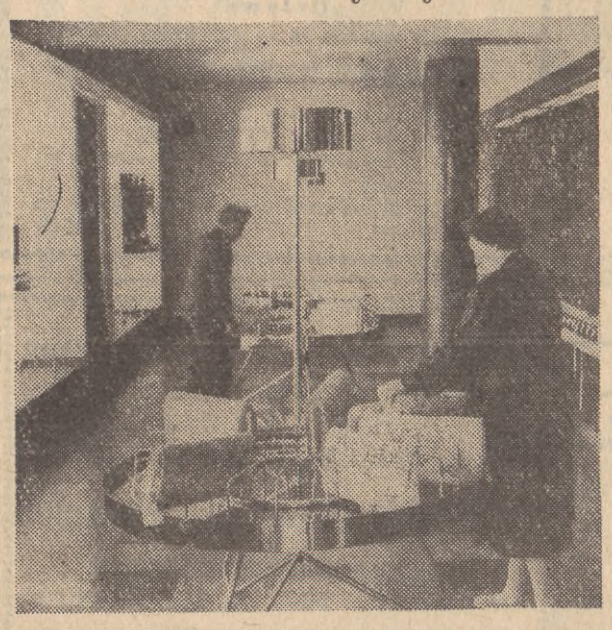

Już dziś odbędzie się otwarcie dawno zapowiadanego w Gdyni branżowego sklepu fabrycznego Zakładów Przemysłu Jedwabniczego w Łodzi, „Pluszowni" z Kalisza, zakładów z Leśnej obok Lubania i „Bielawni" z Pabianic. Z tych to właśnie wymienionych fabryk, w sklepie przy ul. Władysława IV znajdą się ładne i eleganckie materiały na suknie, bluzeczki, najmodniejsze jedwabie i plusze.

Sądzimy, że nowa placówka handlowa będzie cieszyć się dużym powodzeniem wśród płci pięknej całego trójmiasta. W każdym razie kierownictwo jej obiecuje, że żadna klientka nie odejdzie ze sklepu niezadowolona.

Na zdjęciu fragment wnętrza „jedwabnych Delikatesów".

Fot. Wł. Nieżywiński

JUŻ 10 LAT jeździmy „elektrycznym"...

NIE wielu zapewne czytelników pamięta ten dzień tak ważny dla całego życia trójmiasta. Było to 10 lat temu — 4 marca 1951 roku. Przy dźwiękach orkiestry, do udekorowanego pociągu wsiedli przedstawiciele władz miejskich, wojewódzkich i kolejowych. Za chwilę pociąg ruszył, inaugurując pierwszy odcinek zelektryfikowanej kolei podmiejskiej na trasie Gdańsk Gł. — Nowy Port.

Radość mieszkańców trójmiasta była naprawdę wielka, a wyrazem jej było powszechne zainteresowanie wszystkich zarówno samą budową (zakończoną w początkach stycznia 1951 roku) jak i pierwszymi próbami eksploatacyjnymi zakończonymi wspomnianą powyżej uroczystością.

Pamiętam jak dziś radość ówczesnego „ojca" miasta Gdańska, obecnego przewodniczącego Prez. WRN — **P. Stolarka**, który rozumiał i doceniał znaczenie elektryfikacji kolei podmiejskiej dla dalszego rozwoju tak Gdańska, jak i całego trójmiasta.

Mijały miesiące, a odcinek po odcinku uruchomiano nowe trasy: najpierw do Sopotu (2 stycznia 1952 roku), do Kamiennego Potoku (22 lipca 1953 roku), do Orłowa, wreszcie do Gdyni (1 maja 1954 roku). W końcu, 30 grudnia 1957 roku zakończono budowę ostatniego (na razie) odcinka zelektryfikowanej kolei podmiejskiej — do Wejherowa.

Dziś, po prostu trudno sobie wyobrazić życie trójmiasta bez tej tak ważnej inwestycji. Przekonać się o tym można najlepiej, kiedy nastąpi jakaś nawet krótkotrwała awaria (całe szczęście zdarzają się one nadzwyczaj rzadko), wstrzymująca choćby na kilkanaście minut ruch na trasie między Gdynią a Gdańskiem.

Równolegle z budową nowych tras zwiększył się tabor. W 1951 r. pracowało w Gdańsku tylko 6 jednostek elektrycznych (na napięcie 800 V). Dziś trasę z Gdańska do Wejherowa obsługuje codziennie około 100 jednostek, odbudowanych w większości ze starych, poniemieckich wraków. Ostatnio przebudową i unowocześnianiem jednostek elektrycznych zajęły się ZNTK w Gdańsku.

O znaczeniu kolei elektrycznej dla naszego życia świadczą również przewozy pasażerów. **W 1951 r. przewieziono trakcją elektryczną około 1 mln pasażerów, w 1952 r. — około 9 mln, w 1953 roku — około 15 mln, a obecnie ponad 30 mln pasażerów rocznie, tzn. ok. 100 tys. dziennie.**

Nasza kolej elektryczna, to jednak nie tylko szyny, tabor i przewożeni pasażerowie. To również tysiące bezimiennych pracowników służby trakcyjnej, ruchu, przewozów, handlowej, drogowej itd., którzy codziennie — w dzień i w nocy — w skwar letni i w zimowe mrozy, czy śnieżycy, pracują, aby zapewnić nam sprawne przejazdy.

Oni to właśnie, wspólnie z projektantami i budowniczymi linii, wspólnie z nami wszystkimi, którzy codziennie korzystamy z kolei elektrycznej, obchodzą dziś wielkie święto — 10-lecie pracy trakcji elektrycznej na Wybrzeżu. (R. St.)

Dochód z loterii balu wydawniczego na gdyński teatr

Na tradycyjnym już balu wydawniczym, organizowanym corocznie przez Radę Zakładową Wydawnictwa Morskiego, w tym roku jedną z atrakcji była loteria fantowa. Dochód z niej wyniósł 2 tys. zł. Całą tę kwotę, zgodnie z zapowiedzią na balu, organizatorzy wpłacili ostatnio na budowę teatru w Gdyni.

Rada Zakładowa Wydawnictwa Morskiego przy okazji jeszcze raz dziękuje za naszym pośrednictwem dyrekcjom PPiUR „Arka", Zakładów Rybnych w Gdyni i Gdańsku, PLO, Wydawnictwa Prasowego, Teatru „Wybrzeże" Opery i Filharmonii Bałtyckiej, Gdańskich Zakładów Graficznych oraz dyrekcji wydawnictwa własnego za ofiarowanie fantów na loterię. (i)

Uwaga panie! W niedzielę oglądamy w Sopocie pokaz wiosennej mody

Wydział handlu w Sopocie przygotowuje bardzo przyjemną dla pań, choć trochę kłopotliwą dla niektórych panów imprezę. Będzie nią **POKAZ MODY WIOSENNEJ.** Zobaczymy na nim najnowsze modele made „Telimena" i CPLiA. A więc modne suknie w cenie już od 300 zł, wełniane garsonki (od 800 do 1300 zł), ostatni krzyk mody — kamizelki (ok. 400 zł) i piękne spódniczki (od 220 zł). Nie obejdzie się naturalnie bez płaszczy. Elegancki wiosenny płaszczyk z „Telimeny" można kupić już za 1000 zł.

Te wszystkie wyżej wymienione i wiele innych interesujących kreacji zobaczymy w niedzielę, 5 bm. w sklepie MHD nr 12 w Sopocie przy ul. Monte Cassino 31. Naturalnie modelki będą defilować we wnętrzu sklepu, a my będziemy je oglądać zza sklepowej wystawy.

O wszystkich szczegółach ostatnich nowości na nadchodzącą wiosnę, a także cenach prezentowanych modeli poinformuje konferansjer. **Impreza zapowiada się ciekawie i chyba zachęci do obejrzenia jej nie tylko mieszkanki Sopotu.**

KĄCIK rozłargnionych

Mały Stasio i Edzio Borkowscy znaleźli przedwczoraj w pobliżu hali targowej w Gdańsku **PRZYBORY DO PAZNOKCI** w skórzanej oprawie. Jedna z naszych czytelniczek przed kilkoma dniami znalazła przy Teatrze „Wybrzeża" we Wrzeszczu brązową, męską **RĘKAWICZKĘ.** Kierowca taksówki nr 383 przyniósł do redakcji pozostawioną w dn. 28. II. br. w jego samochodzie **TECZKĘ SKÓRZANĄ.** Czarną damską **TOREBKĘ** znalezioną w dniu 1 bm. w sklepie galanteryjnym przy ul. Długiej przyniosła do redakcji p. Urszula Jarkowska, zam. w Suchoninie. Torebkę tę jak i wszystkie wyżej wymienione zguby można odebrać w dziale „Śmiało i szczerze".

W aptece nr 52 przy ul. Długiej znajdują się zostawione tu ub. wtorku **OKULARY,** po odbiór których należy zgłosić się do kasy.

Votum separatum

Spór między sędziami i ławnikami rozstrzygnie Sąd Najwyższy

W listopadzie 56 r. Woj. Związek Spółdzielni „Samopomoc Chłopska" zawarł umowę ze Stefanem Półgrabskim, na podstawie której Półgrabski miał dokonywać skupu kruszywa od rolników na warunkach 2 proc. prowizji od ceny zakupu, wzgl. od ogólnego obrotu, dokonanego za jego pośrednictwem. Mając w ręku tę umowę Półgrabski ruszył w teren i energicznie zabrał się do „pracy", jednakże płacił niższe ceny rzeczywistym i fikcyjnym rolnikom, a wykazywał wyższe w zestawieniach przedstawianych WZS „Samopomoc Chłopska" do realizacji. W ten sposób powstała różnica między ceną kupna a sprzedażą. Różnicę tę sprytny przedstawiciel zainkasował do własnej kieszeni. Według wyliczeń biegłego — wynosiła ona 51.754 zł. Manipulację ułatwiało i to, że Półgrabski uzyskał od jednego z wiejskich dostawców podpis na liście płac in blanco, a następnie wpisał w podpisaną listę sumy, o których rolnikowi się nie śniło.

W 1957 r. Sąd Powiatowy w Gdańsku uniewinnił Półgrabskiego od zarzutu oskarżenia. Półgrabski bronił się tym, że prowizja w wys. 2 proc. nie pokrywała mu kosztów. Za uniewinnieniem głosowali ławnicy — sędzia zawodowy założył „votum separatum", a prokurator wniósł rewizję. Sąd Wojewódzki uchylił wyrok do ponownego rozpatrzenia. Sąd Powiatowy przekazał sprawę Sądowi Wojewódzkiemu, który w pierwszej instancji ponownie uniewinnił oskarżonego głosami ławników, a sędzia zawodowy założył i tym razem „votum separatum". Prokurator znowu wniósł rewizję.

Tak to już piąty rok trwa spór o to, czy machinacje oskarżonego są przestępstwem, czy też dozwoloną zmianą zawartej umowy. Spór rozstrzygnie Sąd Najwyższy, gdyż akta sprawy przesłane zostały do Warszawy wraz z rewizją prokuratorską i zdaniem odrębnym sędziego zawodowego. (xy)

Zapowiedziane na 25 lutego

...zebranie naukowe gdańskiego T-wa Balneoklimatycznego przeniesiono na 4 bm. o godz. 11. Zebranie odbędzie się w lokalu Woj. Szpitala Reumatologicznego w Sopocie (ul. Grunwaldzka 12/14). W programie referat dr Obezjaninowa na temat akupunktury chińskiej w świetle medycyny współczesnej. Ponadto pokaz filmowy.

W sprawie kłopotów z ziemią

Wiosna sygnalizuje w tym roku szczególnie rychłe przybycie, co wszystkich nas — (oprócz narciarzy) cieszy. Ale z wiosną zaczynają się także różne kłopoty. Jeden z nich, choć drobny — powszechny to nasze „okienne ogródki" — te w korytkach.

W ub. roku wprowadzona została miła i praktyczna innowacja: w kwiaciarniach zaprowadzono sprzedaż korytek i flancy. Nie wszystkim jednak potrzebne co roku nowe korytka, natomiast wszystkim potrzebna nowa ziema ogrodowa do nich. Można ją kupić w ogrodnictwach, to prawda, ale jak transportować do domu? Ziemia do paru korytek waży sporo, a ogrodnictwa najczęściej daleko. Czy dla wygody mieszkańców miasta nie można by zorganizować dostawy ziemi ogrodowej do domu?

Kiedyś, w zamierzchłych czasach, chodzili wiosną po podwórzach domokrążni sprzedawcy z wózkami pełnymi ziemi ogrodowej i krzyczeli:

— Ziemia! Ziemia do korytek!

Dziś trzeba by na pewno inaczej: **może Zarząd Zieleni Miejskiej mógłby np. przejmować telefonicznie zamówienia, powiedzmy do całych domów od razu, od wszystkich lokatorów, którzy porozumieliby się uprzednio, i następnie dowozić ziemię hurtem. Na pewno skorzystałby na tym wygląd miasta. Bo nie jeden mieszkaniec rezygnuje dziś z „okiennego ogródka" wobec perspektywy kłopotów z ziemią. Sama je znam — mam korytka.** (i)

Przerwa w dostawie prądu

Na terenie Gdańska - Śródmieścia w dniu 5 bm. w godz. od 8 do 15 nie będzie prądu przy ul. ul. Św. Ducha od Targu Drzewnego do Złotników, Targ Drzewny, Plac Teatralny, Wały Jagiellońskie, Banki, Węgiarska, Piwna, Kołodziejska, Tkacka, Kozia od Szerokiej do Św. Ducha.

Powód: naprawa i konserwacja urządzeń energetycznych wysokiego i niskiego napięcia.

Górą czekoladowa z wafelkiem!

Jak na naszą powściągliwość w zachwytach nad wszelaką innowacją produkcyjną, wprowadzaną na rynek, to czekoladowa margaryna znalazła się chyba na uprzywilejowanym miejscu.

Ledwie się pojawiła na rynku pierwsza partia — już jej nie było. Podobnie było z następnymi. I dziś także nie ma z nią kłopotu, kłopot natomiast bywa z waflami, których tu i ówdzie zaczyna brakować. Nie wtajemniczonym jeszcze wyjaśniam, że gros gospodyń przy pomocy czekoladowej margaryny i wafli produkuje bardzo smaczne „wafelki" domowej roboty". Po prostu bierze się wafle i równie po prostu smaruje „czekoladową", zlepia po 2 — 4 wafle razem i to już wszystko. Szybko, tanio, smacznie, zdrowo, tylko tych wafelków czasem nie staje...

Sklepy, gdzie cieszą się one szczególnym powodzeniem, muszą zwiększyć zamówienia, bo tego artykułu przecież w hurtowniach nie brakuje, a skoro amatorzy na wafle są, pozwólmy im przyczyniać się do wzrostu obrotu pieniądzem... (ir)

Z PLANEM W RĘKU

WIZJA PRZYSZŁOŚCI BRZEŹNA

BRZEŹNO! Znamy je. Jest jedną z gdańskich dzielnic, najbliższych morzu. Wybiegniemy jednak myślą trochę w przód i — z realnymi planami w ręku — zacznijmy snuć niedaleką przyszłość tej dzielnicy. **PRZENIESMY SIĘ O PIĘĆ LAT W PRZÓD.** Może nawet trochę więcej. **PRZYJMIJMY, ŻE TĘ DZIELNICĘ PRZYSZŁOŚCI OGLĄDAMY JUŻ DZIŚ.**

* * *

Dawne zaniedbane Brzeźno, od którego stronili turyści woląc Sopot, zmieniło się nie do poznania, awansując do rangi **MIEJSCOWOŚCI LETNISKOWEJ** Mieszka tu już 10 tys. osób ale w sezonie liczba ta rozszerza się o dalsze 4 tys. wczasowiczów.

W niedziele i dni wolne od pracy ściągają tu tłumnie mieszkańcy Gdańska. Do jeżdżają, kursującymi co dziesięć minut, tramwajami linii „13" i „14". Tłumy chętnych odpoczynku ludzi ściąga tu przestronny **PAWILON ŁAZIENKOWY** z restauracją, kawiarnie i wypożyczalnie sprzętu wodnego, boiska sportowe, no i oczywiście morze, które bez zmian szumi tak samo, jak w 1961 roku...

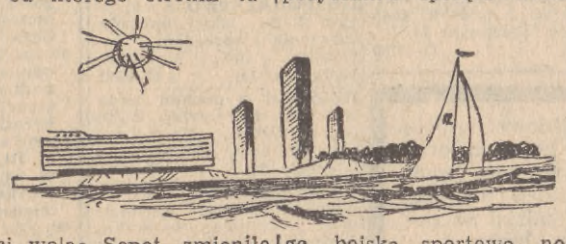

Autobusem **JEDZIEMY DALEJ** do Stogów. Powstały tu dwa nowe osiedla. Jedno przy ul. Budzisza i drugie w rejonie starego osiedla mieszkaniowego przy ul. Ugory. Zabudowano również całkowicie na Przeróbce ulicę Bajki. Zielony Trójkąt, ul. Korzeniowskiego — Brzeźno Zachodnie.

Kolega, który ze mną zwiedza dzielnicę Portową był w Gdańsku przed pięciu laty, proponuje zajść do „Syrenki".

KTÓŻ NIE ZNAŁ przed pięcioma laty tego lokalu? Wówczas cieszył się jak najgorszą sławą. Uśmiecham się pod nosem **na tę propozycję. WIEM** przecież, że ten lokal zniknął z horyzontu już w 1963 r. Zamiast „Syrenki" przy ul. Oliwskiej powstał wielki, **NOWOCZESNY PAWILON GASTRONOMICZNY,** w którym mieści się restauracja i kawiarnia na 100 osób...

* * *

TO WIZJA. Czas jednak wrócić do rzeczywistości. Żyjemy przecież w roku 1961. Nie wszystkie te obiekty, wyszczególnione w programie wyborczym dzielnicy portowej zostaną wykonane zaraz, natychmiast. Budowa wielu z nich przeciągnie się poza pięciolecie, ale budowa wielu, wielu z nich rozpocznie się na pewno w ciągu najbliższych pięciu lat.

CZY WIZJA TA JEST REALNA?

SZESNAŚCIE LAT TEMU, gdy dymiły się zabytkowe kamieniczki gdańskie, gdy stocznie leżały w gruzach, a port straszył wrakami zatopionych statków, nie wielu z nas wierzyło, że **W TAK KRÓTKIM CZASIE** zdołamy temu naszemu miastu przywrócić pełnię życia.

Koła PCK w Sopocie swemu miastu

Na ostatnim zebraniu prezesów kół zakładowych PCK w Sopocie podjęto szereg wartościowych zobowiązań dla uczczenia wyborów do Sejmu PRL i rad narodowych. I tak koła PCK przy Spółdzielni „Śnieżka", Zakładach Młynarskich, Zakładach Oczyszczania Miasta, Spółdzielni Pracy „Postęp", PDT przyczynią się do podniesienia stanu urządzeń sanitarnych hal produkcyjnych, podniesienia estetyki pomieszczeń, utrzymywania apteczek w pełnej gotowości itd.

Ponadto koło PCK przy Sopockich Zakładach Przemysłu Maszynowego uporządkuje posesje, założy kwietniki. Zakłady Drzewne „Wałta" uporządkują plac drzewny oraz cały teren, MPRB założy kwietniki. Straż Pożarna uporządkuje i zasadzi na swojej posesji drzewka, urządzi klomby i prowadzić będzie stałą akcję profilaktyczną wśród członków załogi.

Podobne zobowiązania podjęły koła zakładowe PCK mieszczące się przy Spółdzielni „Automechanik" i innych placówkach.

Niezależnie od tego prezesi poszczególnych kół zakładowych PCK w Sopocie zwrócili się z apelem do zakładów pracy i instytucji o pomoc w akcji czystości, o zwracanie baczniejszej uwagi na dzieci i młodzież. (em)

O tym warto wiedzieć

JAK SIĘ WAM PODOBA

...to temat niedzielnego poranku klubowego w Klubie SPAM. O godz. 12 o aktualnych premierach teatralnych mówić będzie red. Tadeusz Ratałowski.

SPOTKANIE TURYSTÓW MOTOROWYCH

W najbliższą niedzielę okręgowa komisja turystyki PZM Automobilklub Morski, Zarząd Woj. LPŻ i PTTK organizuje w klubie PTTK w Gdyni przy ul. 3 Maja 27 o godz. 15 — spotkanie turystów motorowych Wybrzeża. Na naradzie omawiane będą problemy turystyki motorowej naszego okręgu, formy jej uprawiania itp.

Bagatelki Wybrzeża

A niewypał leży...

Przed tygodniem p. T. Ch. zgłosił w MO znalezienie naprzeciwko domu przy ul. Szczecińskiej 36 w Gdyni niewypału z moździerza. Wprawdzie Milicja Obywatelska po przybyciu na miejsce ogrodziła prowizorycznie teren, na którym leży pocisk, jednak na tym się skończyło. Pocisk leży nadal na starym miejscu, a dzieci, jak to dzieci: najczęściej nie zważają na ogrodzenia i zakazy, o nieszczęśliwy wypadek więc nie trudno. Warto chyba usunąć wreszcie niebezpieczny niewypał. (st)

Od lat bez zmian

Przy ul. Hibnera 47 we Wrzeszczu jest jak uszędzie podwórko. Tym jednak różni się ono od innych, że stale walają się po nim sterty śmieci, głównie słomy. Są to pozostałości po transportach szkła do mieszczącego się tam zakładu szklarskiego. Jak nam pisze pani M. S. nie pomagają liczne interwencje. W ich wyniku czasem (nie zawsze) zaśmiecone podwórko zostanie uprzątnięte, aby po kilku dniach znów przedstawiać obraz wyjątkowego bałaganu i niechlujstwa. Tak się już ciągnie od lat. Czy naprawdę pracownicy zakładu szklarskiego nie mogą zrozumieć, że do ich obowiązków należy uprzątnięcie podwórka natychmiast po wyładowaniu szyb? (st)

Z kroniki wypadków

W czasie popołudniu we Wrzeszczu na ul. Kościuszki, wybiegł zza stojącego samochodu na jezdnię 6-letni Marek Sambor zam. we Wrzeszczu przy ul. Kościuszki 34-2 i wpadł pod przejeżdżający samochód - furgonetkę, prowadzoną przez kierowcę Henryka Sarneckiego.

Dzięki przytomności umysłu kierowcy chłopiec doznał tylko nieznacznych obrażeń, które opatrzono mu w ambulatorium pogotowia.

* * *

W Gdyni w pobliżu dworca kolei elektrycznej za nastawnią w godzinach popołudniowych rzucił się pod pociąg elektryczny 35-letni Paweł Bayelski zam. w Rumii - Zagórzu przy ul. Leśnej 20 ponosząc śmierć na miejscu.

* * *

Również w Gdyni na torach kolejowych w czasie dokonywania pomiarów, dostał się pod pociąg, koło nastawni 42-letni Brunon Zwara, pracownik PKP zam. w Kartuzach przy ul. Dworcowej 3-2, który doznał bardzo ciężkich ogólnych obrażeń ciała i po przewiezieniu do szpitala, w kilka godzin potem zmarł.

* * *

W porcie gdyńskim w czasie pracy w pobliżu magazynu nr 15 uległ wypadkowi Erwin Grumann zam. w Dębogórzu. Doznał on urazu głowy i został przewieziony do ambulatorium w Gdyni.

* * *

W Gdyni na ul. Czerwonych Kosynierów potrącony został przez samochód 55-letni Mieczysław Gachowski zam. w Koleczkowie w pow. Wejherowskim, który doznał ogólnych obrażeń ciała.

Ofiarę wypadku przewieziono do ambulatorium chirurgicznego w Gdyni.

* * *

Wczoraj około godz. 14 w Gdańsku przy ul. Ogarnej 8/9 wypadła z okna II piętra Urszula Zalewska zam. w Gdańsku - Stogach przy ul. Sówki 4/6. Doznała ona ogólnych obrażeń ciała i została przewieziona do II Kliniki Chirurgicznej AMG.

Dochodzenie prowadzi MO.

* * *

Na stacji PKP w Bielkowie, niedaleko Gdańska, wpadł pod pociąg motorowy 46-letni Jan Cieślakowski zam. w Bielkówku pow. gdański.

Ofiarę wypadku w stanie bardzo ciężkim przewieziono do szpitala.

POŻARY

W Pruszczu Gdańskim przy ul Wojska Polskiego 31 w mieszkaniu Kazimierza Szredera, jego 3-letni syn Stanisław bawiąc się zapałkami podpalił firanki. Straż ugasiła pożar w zarodku.

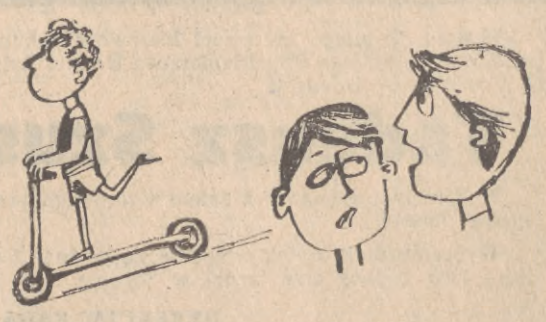

— Dlaczego Heniek taki dumny?

— Bo mówi, że mu milicjant wlepił mandat za przekroczenie szybkości!

Rys. Fe