DZIENNIK BAŁTYCKI

Rok XXXVI nr 136 (10968) Gdańsk, czwartek 19 czerwca 1980 r. A Cena 1 zł

Odznaczenie kosmonautów na Kremlu

LEONID BREŻNIEW wręczył w środę na Kremlu odznaczenia lotnikom-kosmonautom JURIJOWI MAŁYSZEWOWI I WŁADIMIROWI AKSIONOWOWI, którzy odbyli lot doświadczalny na statku kosmicznym „Sojuz T-2". Jak już informowaliśmy, dowódcy statku płk. MAŁYSZEWOWI przyznano tytuł Bohatera Związku Radzieckiego wraz z Orderem Lenina i Medalem Złotej Gwiazdy, zaś inżynierowi pokładowemu, W. AKSIONOWOWI — Order Lenina i drugi Medal Złotej Gwiazdy Bohatera Związku Radzieckiego.

Na pamiątkę lotu kosmonauci wręczyli Leonidowi Breżniewowi model statku „Sojuz T-2".

Wręczając odznaczenia, L. Breżniew przypomniał, że całkiem niedawno uhonorowano w tej samej sali wysokimi odznaczeniami radzieckimi wspaniały lot radziecko-węgierskiej załogi kosmicznej. Dziś czci się wyczyn kosmonautów Małyszewa i Aksionowa, którzy wypróbowali w locie załogowym nowy statek transportowy.

(PAP)

Na orbicie - „Meteor"

Agencja TASS informuje, że w Związku Radzieckim wystrzelono w środę sztucznego satelitę ziemi „Meteor".

Głównym zadaniem sputnika jest uzyskiwanie danych, niezbędnych do kontynuowania prac w dziedzinie badań zasobów naturalnych ziemi.

Maksymalna odległość sputnika od powierzchni ziemi wynosi 678 km, odległość minimalna — 589 km, kąt nachylenia orbity — 98 stopni, początkowy okres obiegu ziemi — 97,3 min.

Na pokładzie sputnika zainstalowano kompleksy aparatury telewizyjnej do uzyskiwania obrazu powierzchni ziemi w kilku pasmach widma.

Oprócz aparatury naukowej na sputniku „Meteor" znajdują się: system zapewniający stałą orientację sputnika na ziemię, system zasilania energią elektryczną z samoistną orientacją baterii słonecznych na Słońce, system radiowy do dokładnych pomiarów elementów orbity oraz system radiotelemetryczny do przekazywania na ziemię danych dotyczących pracy przyrządów i aparatury naukowej.

Zainstalowana na sputniku aparatura działa normalnie.

Informacje naukowe napływają do Państwowego Ośrodka Naukowo-Badawczego zajmującego się badaniem środowiska naturalnego i zasobów naturalnych w celu opracowania i wykorzystania. (PAP)

Wizyta Husajna w Waszyngtonie - bez osiągnięcia porozumienia

Jak oczekiwano, wizyta króla Jordanii Husajna zakończyła się w Waszyngtonie bez osiągnięcia porozumienia w sprawie udziału Jordanii w rokowaniach egipsko - izraelsko - amerykańskich. Zresztą najwyraźniej obaj rozmówcy, zarówno prezydent Carter, jak i król Husajn, nie osiągnęli swojego celu. Carter zabiegał o poparcie Husajna dla porozumień z Camp David i oczekiwał co najmniej zapowiedzi, że Jordania chociażby w późniejszym terminie przyłączy się do rokowań egipsko - izraelskich.

Zgodnie z przewidywaniami prezydent Carter poparcia takiego nie uzyskał. Ze swojej strony Husajn podjął próbę przekonania prezydenta, że rokowania Camp David muszą zostać rozszerzone na Palestyńczyków, a więc muszą dość radykalnie zmienić swój dotychczasowy charakter i założenia. Oczywiście król Jordanii również nie mógł osiągnąć swojego celu. Dla rządu USA układy z Camp David są centralnym elementem polityki zagranicznej. Z rokowaniami tymi nadal wiąże się ogromne nadzieje i ocenia się je, jako jeden z głównych sukcesów Waszyngtonu. Nie może więc być mowy o tym, by Carter i doradcy, wobec poważnych kłopotów polityki zagranicznej na wszystkich innych odcinkach, rezygnowali ze swojego właściwie jedynego „sukcesu".

Rozmowy waszyngtońskie Husajna zakończyły się więc zapewnieniami obu stron, że zmierzają do pokoju i grzecznościowymi stwierdzeniami, mającymi na celu ukrycie faktu, że dla Waszyngtonu wizyta była kolejnym, choć przewidywanym niepowodzeniem. (PAP)

Spotkanie w Genewie

W środę odbyło się w Genewie spotkanie delegacji ZSRR i USA, uczestniczących w dwustronnych radziecko - amerykańskich rozmowach o zakazie broni chemicznej.

(PAP)

RFN. Mieszkańcy Gelsenkirchen (Nadrenia Północna - Westfalia) demonstrują przeciwko produkcji nowych typów broni jądrowej i decyzji rozmieszczenia jej na terenie RFN. CAF — PI — Telefoto

E. Gierek w Krakowie

E. Gierek uczestniczył w rozszerzonym posiedzeniu Egzekutywy Komitetu Krakowskiego partii oraz zwiedził wystawę „Odnowa Krakowa — dawniej i dziś" i odwiedził krakowską Fabrykę Aparatów Pomiarowych „Mera-KFAP".

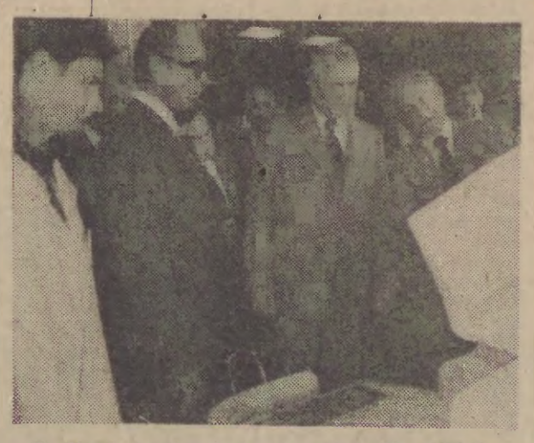

E. Gierek zwiedza krakowski zakład „Mera-KFAP". Fot. Sochor

W trakcie obrad Egzekutywy, którym przewodniczył I sekretarz Komitetu Krakowskiego partii Krystyn Dąbrowa, dokonano oceny realizacji zadań gospodarczych w województwie miejskim krakowskim w okresie ostatnich 5 miesięcy.

Edward Gierek poinformował zebranych o decyzjach Biura Politycznego KC zmierzających do zharmonizowania rozwoju gospodarczego i osiągnięcia wydatnej poprawy efektywności gospodarowania.

I sekretarz KC PZPR zwiedził następnie wielką wystawę „Odnowa Krakowa — dawniej i dziś". Ekspozycja zorganizowana pod patronatem Społecznego Komitetu Odnowy Zabytków Krakowa przedstawia dzieje oraz problemy odnowy i konserwacji miasta. Zgromadzono tu dokumenty, akta, ikonografię, plany sytuacyjne i projektowe oraz architektoniczne będące przeglądem najważniejszych działań konserwatorskich. Osobny dział poświęcony jest czasom najnowszym.

Kolejnym punktem wizyty I sekretarza KC partii były odwiedziny w krakowskiej Fabryce Aparatów Pomiarowych „Mera-KFAP". Fabryka jest jednym z najnowocześniejszych zakładów pracy w mieście.

I sekretarza KC poinformowano o planach rozwoju asortymentu wyrobów oraz możliwościach zwiększenia produkcji eksportowej. Gwarancję taką stwarzają bogate doświadczenia w produkcji skomplikowanej aparatury kontrolno-pomiarowej i znakomita opinia, jaką wyroby te cieszą się u wszystkich użytkowników. Równocześnie 2-tysięcznej załodze udało się uzyskać znaczne oszczędności dzięki opracowaniu własnych rozwiązań technologicznych, co pozwala zrezygnować z kosztownego importu. Edward Gierek spotkał się również z kierownictwem polityczno - administracyjnym zakładów.

(PAP)

H. Jabłoński przyjął laureatów plebiscytu na „Najlepszego Mistrza-Nauczyciela i Wychowawcę Młodzieży"

Uroczystość w Belwederze

Przewodniczący Rady Państwa Henryk Jabłoński przyjął wczoraj w Belwederze grupę laureatów XII Ogólnokrajowego Plebiscytu na „Najlepszego Mistrza-Nauczyciela i Wychowawcę Młodzieży". W tego rocznej edycji plebiscytu ponad 1,3- mln rzesza młodych pracowników uhonorowała mianem „Najlepszego Mistrza" 15 tys. osób.

W spotkaniu uczestniczył m. in. Paweł Strzebranowski — st. specjalista w Stoczni im. Komuny Paryskiej w Gdyni.

Podczas spotkania wskazano m. in. na rolę mistrzów i brygadzistów w rozwiązywaniu problemów adaptacji zawodowej młodzieży pracującej.

Laureatom konkursu Henryk Jabłoński pogratulował sukcesu i życzył dalszych osiągnięć zarówno zawodowych jak i w działalności wychowawczej wśród młodych robotników.

W spotkaniu udział wzięli: sekretarz Rady Państwa — Edward Duda, kierownik Wydziału Organizacji Społecznych, Sportu i Turystyki KC PZPR — Ryszard Bryk, minister pracy, płac i spraw socjalnych — Maria Milczarek, przedstawiciele kierownictw instytucji i organizacji społecznych zainteresowanych plebiscytem.

(PAP)

Sesja ministerialna OJA

W stolicy Sierra Leone, Freetown, rozpoczęła się w środę 35 sesja Rady Ministrów Organizacji Jedności Afrykańskiej. Jej zadaniem jest opracowanie porządku dziennego dla 17 konferencji szefów państw i rządów krajów członkowskich OJA, która rozpocznie się w tym mieście 1 lipca.

Główne miejsce w dyskusji na sesji poświęca się sprawie koordynacji działania państw członkowskich OJA w dziedzinie popierania ruchów narodowowyzwoleńczych na południu Afryki. Wiele uwagi poświęci się również sprawom związanym z międzyafrykańską współpracą gospodarczą w celu doprowadzenia do osiągnięcia prawdziwej niezależności gospodarczej przez państwa tego kontynentu i położenia kresu grabieniu przez imperialistów bogactw naturalnych.

(PAP)

Wypowiedź prezydenta Sadata

Prezydent Egiptu Anwar Sadat przyjął we wtorek ambasadora Izraela w ARE. Odpowiadając na pytania dziennikarzy po zakończeniu tego spotkania, Sadat oświadczył, że Egipt gotów jest udzielić Stanom Zjednoczonym niezbędnej pomocy w przypadku, gdyby ponownie podjęły próbę uwolnienia amerykańskich zakładników w Iranie.

Prezydent Egiptu potwierdził również gotowość świadczenia Waszyngtonowi usług przy udzielaniu pomocy wojskowej krajom leżącym nad Zatoką Perską. Tę ostatnią wypowiedź komentatorzy uważają za jawną formę nacisku ze strony Sadata, w celu skłonienia tych krajów do podporządkowania się dyktatowi Waszyngtonu.

(PAP)

Min. E. Wojtaszek złoży oficjalną wizytę we Francji

Na zaproszenie ministra spraw zagranicznych Francji, JEAN FRANCOIS - PONCETA minister spraw zagranicznych PRL, EMIL WOJTASZEK złoży oficjalną wizytę we Francji w dniach 2—3 lipca br.

(PAP)

Sesja WRN w Elblągu

Dziś, 19 bm. o godzinie 11 w sali konferencyjnej Urzędu Miejskiego w Elblągu obradować będzie sesja WRN. Zasadniczym tematem obrad będzie ocena działalności Wojewódzkiej Spółdzielni Pracy ze szczególnym uwzględnieniem rozwoju usług i produkcji rynkowej.

W toku obrad powołany zostanie także Wojewódzki Komitet Kontroli Społecznej i Wojewódzka Komisja Odznaczeń Państwowych.

(hb)

Sianokosy w pełni

Nasilone prace na łąkach w gdańskich PGR

Zielone żniwa, rozpoczęte w tym roku później niż zwykle, obecnie są na Wybrzeżu w szczytowej fazie. W gdańskich przedsiębiorstwach państwowej gospodarki rolnej, jak wynika z oceny zastępcy dyr. ZP PGR mgr. inż. Henryka Ossowskiego, skoszono 75—80 proc. traw. Przeznacza się je głównie na siano, ale działa również 6 suszarni zielnek, a także sporządza się kiszonki. Załogi PGR dokładają starań, by skończyć koszenie łąk do 23—24 czerwca. Od początku bież. tygodnia trwa zwózka siana do stodół i stogów. Do dosuszania siana wykorzystuje się ok. 250 wentylatorów.

Największy, jak dotąd, postęp sianokosów obserwuje się w kombinatach: Pruszcz Gd., „Kociewie" i „Malinowo". Najpóźniej ze względu na lokalne warunki rozpoczęto zielone żniwa w PGR Grabowo Kośc. i w Kart. Przeds. Gospodarki Rolnej.

Przy sianokosach odczuwa się niedostatek roztrząsaczy i zgrabiarek, przydałoby się też więcej dobrych kosiarek, no i oczywiście części zamiennych do ciągników i maszyn. Niektóre detale dorabia się w warsztatach PGR i POM, ale mimo równoczesnych starań „Agromy" nie pokrywa to w pełni deficytu, szczególnie ogumienia i akumulatorów.

Niepokoją także nadal za małe, nierytmiczne dostawy nawozów niezbędnych do zasilenia łąk celem zapewnienia II pokosu traw jeszcze przed żniwami.

W sumie w gdańskich PGR jest ponad 17 tys. ha użytków zielonych, z tego ponad 20 proc. przeznacza się na bieżące cele paszowe. Wraz z nadejściem sezonu pastwiskowego wzrosła, co bardzo istotne, wydajność mleka od krów.

Już wcześniej zebrano poplony ozime. Obecnie na tych polach sieje się mieszanki roślin pastewnych, które powinny urosnąć do września. Trwają również intensywne prace pielęgnacyjne na plantacjach buraków cukrowych i ziemniaków, dokonuje się też oprysków kukurydzy środkami ochrony roślin.

T. Ch.

Pentagon o fałszywym alarmie rakietowym

Wysoki urzędnik ministerstwa obrony Stanów Zjednoczonych, Gerald Dinneen, stwierdził, iż odpowiedzialność za fałszywy alarm rakietowy, który dwukrotnie w tym miesiącu postawił w stan gotowości bojowej amerykańskie siły strategiczne, ponosi maleńka część elektronicznego układu komputera. Koszt części układu scalonego waha się pomiędzy 10 a 100 dolarami, zaś koszty pomyłki mogły być nieobliczalne. G. Dinneen powiedział podczas konferencji prasowej w Waszyngtonie, iż jest niemożliwe, by na skutek pomyłki komputera automatycznego zostały wystrzelone rakiety wyposażone w głowice nuklearne oraz wysłane strategiczne bombowce nad cele przeciwnika. Między wysłaniem przez komputer sygnału ostrzegawczego a wydaniem rozkazu ataku istnieje szereg stopni kontroli pośredniej, wliczając w to decyzję ludzi. Stany Zjednoczone mają siły nuklearne, które muszą przetrwać atak atomowy i dlatego zostały one postawione w stan gotowości prostą pomyłką systemu ostrzegawczego. W takim przypadku bombowce wyposażone w broń atomową zostają wysłane w powietrze, po to jednak, aby przetrwać ewentualny atak, nie zaś, po to aby udać się nad cele przeciwnika i dokonać bombardowania — powiedział były dyrektor Laboratorium Instytutu Technologicznego Massachusetts G. Dinneen. Podkreślił on, że nuklearne siły strategiczne są bez przerwy pod ścisłą kontrolą dowództwa sił zbrojnych Stanów Zjednoczonych.

Z ostatniej chwili

Praga. — Uczestniczący w pracach XXXIV Sesji RWPG premierzy ZSRR i CSRS, podpisali w Pradze program współpracy między ZSRR a CSRS w dziedzinie rozwoju energetyki atomowej w CSRS do roku 1990.

(PAP)

Pogoda

Jak nas poinformował dyżurny synoptyk dziś na Wybrzeżu będzie zachmurzenie przeważnie duże, miejscami opady deszczu. Temperatura od 13 st. rano do 16—18 st. w dzień. Wiatry południowo-zachodnie i zachodnie, słabe do umiarkowanych.

Orientacyjna na następną dobę: pogoda i temperatura bez zmian. (o)

Drugi dzień sesji RWPG

Plany rozwoju

W Pałacu Czernińskim w Pradze kontynuowała wczoraj obrady XXXIV Sesja RWPG. Uczestniczą w niej delegacje 10 krajów członkowskich rady pod przewodnictwem szefów rządów, delegacja Jugosławii oraz w charakterze obserwatorów przedstawiciele dalszych 6 krajów. Delegacji polskiej przewodniczy premier Edward Babiuch.

W drugim dniu obrad na posiedzeniu plenarnym kontynuowana była dyskusja nad sprawozdaniem komitetu wykonawczego rady z jego działalności między XXXIII a XXXIV Sesją RWPG oraz sprawozdaniem komitetu ds. współpracy w dziedzinie planowania, dotyczącym koordynacji planów gospodarczych krajów członkowskich RWPG w pięciolatce 1981—1985.

Zasadnicze znaczenie dla rozwoju krajów członkowskich mieć będzie — podkreślano w dyskusji — przyspieszenie procesów unowocześnienia gospodarek, postępu naukowo-technicznego i organizacyjnego oraz podniesienie efektywności gospodarowania. Chodzi o to aby jak najlepiej wykorzystywać wykształcone już formy współpracy na polu nauki i techniki i usprawnić mechanizm wdrażania osiągnięć naukowo-technicznych do praktyki.

Zabierając głos w drugim dniu obrad przewodniczący delegacji polskiej, premier Edward Babiuch stwierdził, że Polska jest żywotnie zainteresowana dalszym wszechstronnym rozwojem stosunków gospodarczych ze wszystkimi krajami RWPG, a zwłaszcza ze Związkiem Radzieckim, z którym łączą nas ścisłe i szeroko rozbudowane powiązania gospodarcze, szczególnie cenne ze względu na ich stabilność, wielką skalę i dynamizm.

Zespolony potencjał naszych krajów — powiedział premier PRL — właściwie ukierunkowany i wykorzystany, powinien tworzyć warunki dalszego rozwoju krajów RWPG, osiągania celów społeczno-gospodarczych, które sobie stawiamy.

ONZ: problem ochrony placówek dyplomatycznych

Pięć państw skandynawskich wystąpiło z propozycją, by sesja Zgromadzenia Ogólnego NZ, jaka odbędzie się jesienią przyszłego roku, rozpatrzyła problem podjęcia skutecznych kroków zmierzających do zwiększenia bezpieczeństwa placówek dyplomatycznych i oficjalnych przedstawicielstw w świecie.

Wskazując, że bezpieczeństwo placówek dyplomatycznych jest niezbędnym warunkiem prawidłowego rozwoju stosunków między suwerennymi państwami, kraje skandynawskie zażądały, by ONZ podjęła kroki mające poprawić obecną sytuację w tej dziedzinie, która zakłóca rozwój współpracy międzynarodowej.

Szczególnie ważnym problemem jest zapewnienie bezpieczeństwa misji dyplomatycznych przy nowojorskiej siedzibie ONZ, które często stają się celem różnego rodzaju ataków terrorystycznych. Kwestia ta była ostatnio przedmiotem spotkania specjalnego organu tej organizacji, na którym skrytykowano Stany Zjednoczone za brak należytej troski w zapewnianiu bezpieczeństwa misji ONZ w Nowym Jorku.

Przedłużenie mandatu tymczasowych sił ONZ w Libanie

Rada Bezpieczeństwa przyjęła we wtorek raport sekretarza generalnego ONZ w sprawie Doraźnych Sił Narodów Zjednoczonych w Libanie (UNIFIL), uchwalając przedłużenie mandatu tych sił o dalszych 6 miesięcy. Rezolucja przyjęta została 12 głosami. ZSRR i NRD wstrzymały się od głosu a Chiny nie wzięły udziału w głosowaniu. Ponieważ Liban wypowiedział się za przedłużeniem tego mandatu obydwa kraje nie sprzeciwiły się uchwaleniu rezolucji, jednakże zastrzegły, iż koszty utrzymania wojsk ONZ powinien ponieść Izrael, jako sprawca agresji oraz państwo, które przeciwstawia się rezolucjom ONZ i popiera secesjonistyczną działalność „haddadystów" w Libanie.

(PAP)

Minister energetyki w Elblągu

Wczoraj przebywał w Elblągu minister energetyki i energii atomowej — Zbigniew Bartosiewicz. W godzinach rannych spotkał się z I sekretarzem KW PZPR — Antonim Połowniakiem, wojewodą elbląskim — Leszkiem Lorbieckim oraz gospodarzami miasta. Obecni byli również przedstawiciele elbląskiego Zamechu i budujących się obecnie Zakładów Celulozowo - Papierniczych w Kwidzynie. Mówiono m. in. o dalszej rozbudowie Zamechu, realizacji kompleksu urządzeń energetycznych na budowie ZCP oraz o modernizacji sieci energetycznej w północno-wschodniej części woj. elbląskiego.

Min. Z. Bartosiewicz przebywał również w Zamechu, gdzie zwiedził wytwórnię turbin, przekładni zębatych i wytwórnię metalurgiczną, a następnie spotkał się z aktywem społeczno-gospodarczym zakładu. Tematem rozmów były sprawy związane z realizacją umów kooperacyjnych i zakupem niezbędnych urządzeń.

(hb)

Pierwszy list satelitarny

Poczta brytyjska wprowadziła we wtorek nowy rodzaj usługi: listy satelitarne. Adresat otrzymuje facsimile tekstu dostarczonego przez nadawcę. Inauguracyjna operacja satelitarnego przekazania przez Atlantyk korespondencji listowej z Londynu do Toronto trwała minutę. Przekaz kosztuje 4 funty sterlingi (ok. 9 dolarów)

Za miesiąc parlament irański zajmie się sprawą zakładników

Ajatollah Beheszti, prezes Sądu Najwyższego i przywódca Partii Republiki Islamskiej, oświadczył w środę na konferencji prasowej, że Izba Deputowanych Parlamentu irańskiego zajmie się w ciągu miesiąca sprawą zakładników amerykańskich. Wyraził on przekonanie, że do tego czasu parlament zakończy załatwianie spraw bieżących.

Ajatollah Beheszti zdementował na konferencji doniesienia prasowe jakoby o losie zakładników miało decydować referendum.

* * *

Według komunikatu radia teherańskiego, w Iranie stracono jeszcze dziewięć osób, oskarżonych o przemyt i handel narkotykami. Wyrok skazujący wydał sąd islamski. W ramach walki z narkomanią w Iranie stracono w ostatnim czasie przeszło 70 osób.

(PAP)

Tragiczny wypadek w Stoczni Północnej

Wczoraj o godz. 8.20 w Stoczni Północnej w Gdańsku doszło do tragicznego wypadku. W jednym z dolnych pomieszczeń znajdującego się w końcowej fazie wyposażania statku rybackiego typu supersejner, gdzie prowadzono prace polegające na oczyszczaniu rozpuszczalnikiem powierzchni metalowych, nastąpił wybuch. W wyniku tego 8 osób poniosło śmierć. Oto ich nazwiska: Tadeusz Arciuch, Zdzisław Bosy, Andrzej Gierasimowicz, Waldemar Pomierski, Józef Ślesiński, Zbigniew Tutlewski, Wiktor Wilma, Waldemar Woźniak.

W szpitalach umieszczono 19 pracowników, spośród których kilku znajduje się w stanie ciężkim.

Do akcji ratowniczej natychmiast przystąpili pracujący na jednostce stoczniowcy i pracownicy przedsiębiorstwa „Malmor", którzy z wielką ofiarnością udzielali pierwszej pomocy rannym. Wszyscy poszkodowani zostali niezwłocznie otoczeni opieką medyczną.

Wkrótce po wypadku na miejsce tragicznego zdarzenia przybyli: I sekretarz KW PZPR w Gdańsku Tadeusz Fiszbach i wojewoda gdański Jerzy Kołodziejski.

Dla zbadania przyczyn wypadku prezes Rady Ministrów powołał specjalną komisję pod przewodnictwem przybyłego do Stoczni Północnej ministra przemysłu maszyn ciężkich i rolniczych Andrzeja Jedynaka.

Zostało wszczęte śledztwo, które prowadzi prokuratura.

Wstępne ustalenia wskazują, że przyczyną wypadku mogła być eksplozja gazów, które powstały w wyniku nieostrożnego posługiwania się środkami służącymi do oczyszczania.

Rodzinom zmarłych i rannych udzielono pomocy i otoczono je troskliwą opieką.

Też metoda...

Decyzja senatu USA

Senat USA przyjął poprawkę senatora Birda, która zobowiązuje administrację waszyngtońską, by przy przyznawaniu pomocy temu, czy innemu krajowi uwzględniała, jakie stanowisko zajmował on względem igrzysk olimpijskich w Moskwie. Zgodnie z tą poprawką, pierwszeństwo w otrzymywaniu amerykańskiej pomocy mają państwa, które ugięły się pod dyktatem Waszyngtonu i przyłączyły do rozpętanej przezeń kampanii bojkotu igrzysk. Wszystkim innym państwom grozi obcięcie, lub wręcz nieudzielenie pomocy.

Tak przedstawia się szeroko reklamowana bezinteresowność amerykańskiej pomocy dla zagranicy.

(PAP)

Rozporządzenie Rady Ministrów w sprawie czynszów za lokale mieszkalne

Jak informuje rzecznik prasowy rządu — z dniem 1 sierpnia br. wejdzie w życie rozporządzenie Rady Ministrów w sprawie czynszów najmu za lokale mieszkalne.

W obecnym systemie czynszów — pobierane opłaty nie pokrywają w pełni kosztów utrzymania zasobów mieszkaniowych. W ostatnim dziesięcioleciu dopłaty z budżetu państwa dla gospodarki mieszkaniowej i komunalnej znacznie wzrosły, przy czym należy podkreślić, że im większe mieszkanie, tym wyższa i to niezależnie od liczebności zamieszkującej je rodziny, jest dopłata do kosztów utrzymania tego mieszkania. Stan taki — stwierdzano to wielokrotnie — powinien ulec zmianie, w sposób wychodzący naprzeciw zasadom społecznej sprawiedliwości, a także uwzględniający wymóg takiego wykorzystania zasobów mieszkaniowych, aby było ono zgodne z uzasadnionymi społecznie potrzebami.

W odczuciu władz, a także opinii publicznej nieuzasadnione jest zwłaszcza utrzymywanie niskiego czynszu w odniesieniu do mieszkań, w których liczba pokoi przekracza liczbę osób uprawnionych do zamieszkiwania w danym lokalu. Szacuje się na podstawie przeprowadzonych badań, że nadwyżka pokoi w stosunku do liczby osób występuje w kilkudziesięciu tysiącach mieszkań.

Rozporządzenie przewiduje wprowadzenie podwyższonego czynszu, odpowiadającego kosztom utrzymania lokali, za pokoje stanowiące tego rodzaju nadwyżkę. Powiększony czynsz dotyczyć będzie mieszkań w budynkach państwowych — rad narodowych i zakładów pracy — oraz tych prywatnych, do których mają zastosowanie stawki czynszu określone przez państwo.

Nowe stawki czynszu za „pokoje dodatkowe" nie dotyczą mieszkań zajmowanych na podstawie spółdzielczego prawa do lokalu, a także w domach jednorodzinnych i lokalach stanowiących własność ich użytkowników oraz mieszkań w budynkach państwowych i prywatnych, do których nie jest doprowadzona bieżąca woda.

Opłata za pokoje stanowiące nadwyżkę (więcej pokoi niż osób zamieszkujących) będą zróżnicowane w zależności od wyposażenia lokalu w urządzenia techniczne i będą wynosić 20 lub 30 zł za m kw. miesięcznie. Opłaty będą pobierane za najmniejszy pokój (lub pokoje) w lokalu.

● Dokończenie na str. 2

Nagrody przewodniczącego Komitetu ds. Radia i Telewizji

Poniżej publikujemy listę laureatów nagród przewodniczącego Komitetu ds. Radia i Telewizji za programy artystyczne i publicystyczno-kulturalne:

NAGRODA I ST.

Andrzej Wajda — za szczególnie cenną twórczość i współpracę artystyczną z TVP; **Józef Hen** — za wybitnie wartościową twórczość literacką w dziedzinie filmu telewizyjnego; doc. **Jerzy Adamski** — za twórczy udział w rozwijaniu i wzbogacaniu treści oraz form telewizyjnej publicystyki kulturalnej; **Roman Wilhelmi** — za kreację aktorską w filmie TVP „Kariera Nikodema Dyzmy"; **Jan Paweł Gawlik** — za twórcze i organizatorskie osiągnięcia w kształtowaniu teatru TVP; **Jan Kulczyński** — za cenny wkład w rozwój działalności naczelnej redakcji widowisk teatralnych; **Mariusz Chwedczuk** — za osiągnięcia w scenografii telewizyjnej (ze szczególnym uwzględnieniem scenografii do sztuki „Płaszcz" Gogola).

NAGRODA ZESPOŁOWA I ST.

Jan Rybkowski (reżyseria), **Marek Nowicki** (reżyseria, zdjęcia) — za film telewizyjny „Kariera Nikodema Dyzmy"; prof. **Włodzimierz T. Kowalski** (scenariusz), **Eugeniusz Kozłowski** (scenariusz), **Zbigniew Chmielewski** (reżyseria) — za film telewizyjny „Operacja Himmler"; **Ryszard Ber** (reżyseria), **Andrzej Gass** (scenariusz), **Stanisław Trzaska** (scenariusz), **Zdzisław Kuźniar** (wykonawca głównej roli) — za spektakl Teatru Faktu „Proces Rudolfa Hoessa"; **Teresa Zygadlewicz**, **Jerzy Boduch** — za scenografię do Festiwalu Interwizji „Sopot-79".

NAGRODA II ST.

Hanna Probulska-Dzisiów — za osiągnięcia w dziedzinie organizacji produkcji telewizyjnych filmów dziecięco-młodzieżowych; **Krzysztof Miklaszewski** (OTV Kraków) — za cenny wkład w rozwój telewizyjnej publicystyki kulturalnej, ze szczególnym uwzględnieniem cyklu „Twarze teatru" oraz programów związanych z odnową Krakowa; **Janusz Zielonacki** (OTV Kraków) — za cykl telewizyjnych filmów i reportaży o problematyce społeczno-moralnej.

NAGRODA I ST.

Krystyna Melion — za wybitne osiągnięcia w dziedzinie literackiego reportażu radiowego.

NAGRODA ZESPOŁOWA I ST.

Irena Kawalec, Julian Kawalec — za wybitne osiągnięcia artystyczne i twórczy wkład w rozwój dramaturgii radiowej: **Emilia Stawska** (adaptacja radiowa), **Maja Wachowiak** (reżyseria), **Anna Romantowska-Kolberger** (rola Ani), **Piotr Moss** (muzyka) — za radiowy serial słuchowiskowy dla młodzieży „Ania z Zielonego Wzgórza"; **Janusz Weroniczak, Marian Andrzej Bartosz, Wiesław Janicki** (rozgłośnia PR w Białymstoku) — za wybitne osiągnięcia w dziedzinie reportażu radiowego.

NAGRODA II ST.

Jan Węcowski — za cykl audycji w programie III PR „Odkrycia muzyki staropolskiej w 35-leciu PRL". (PAP)

Przemówienie Mengistu Hajle Mariama na zjeździe KOPLPE

W Addis Abebie toczą się obrady zjazdu komisji organizacyjnej Partii Ludu Pracującego Etiopii (KOPLPE). Zjazd wybrał Komitet Centralny, postanowiono również wydawać organ KOPLPE pt. „Robotnik".

W przemówieniu wygłoszonym 17 bm. na otwarciu tego zjazdu przewodniczący KOPLPE, **Mengistu Hajle Mariam**, przedstawił sytuację wewnętrzną i międzynarodową oraz stwierdził, że obecnie niezbędne jest w Etiopii utworzenie partii i innych organizacji politycznych, aby zapewnić przejście od władzy wojskowej do wybieralnych władz cywilnych. Przywódca etiopski wysoko ocenił pomoc krajów socjalistycznych w trudnych momentach rewolucji etiopskiej oraz wyraził poparcie dla apelu warszawskiego.

Mengistu Hajle Mariam przypomniał powszechną mobilizację pod hasłem „Rewolucyjna ojczyzna albo śmierć", utworzenie trzystutysięcznej Milicji Ludowej, a następnie powiedział: „Zawsze będziemy pamiętać pomoc jakiej udzieliły nam na zasadzie internacjonalizmu proletariackiego ZSRR, Kuba i inne państwa oraz miłujące pokój narody.

Mówca zapowiedział, że partia będzie miała charakter awangardy, a organizacje masowe powinny spełniać ważną rolę „pomostu" między awangardą a masami.

W części przemówienia poświęconej sprawom gospodarczym, Mengistu Hajle Mariam powiedział, że obecnie, na pierwszym etapie budownictwa ekonomicznego, władze dążą do poprawy sytuacji mas i zarządzania gospodarką poprzez centralnie zaplanowany program rozwoju. Zmniejszenie trudności wymaga wyższego etapu rozwoju gospodarczego, to zaś wiąże się z rozwojem przemysłu do stosowanym do potrzeb społecznych. Jedną z najpoważniejszych trudności gospodarki etiopskiej jest brak kapitału na cele rozwoju. Gospodarka ta zależy od eksportu kawy i dlatego trzeba poprawić jej jakość i zwiększyć eksport, który należy również zróżnicować.

Światowy Kongres ISME odbędzie się w Warszawie

Po raz pierwszy w dziejach tej organizacji, Polska będzie gospodarzem kolejnego światowego kongresu Międzynarodowego Stowarzyszenia Wychowania Muzycznego — ISME. XIV Kongres ISME obradujący pod hasłem „Kultura narodowa — inspiracją wychowania muzycznego" zbierze się w Warszawie w dniach od 6 do 12 lipca.

W 90 referatach oraz dyskusji uczestnicy obrad dokonają wymiany poglądów i doświadczeń w dziedzinie wychowania muzycznego oraz przedstawią najciekawsze osiągnięcia poszczególnych krajów.

W programie obrad przewidziano Dzień Polski. Porządek dzienny wypełnią referaty naszych naukowców, zaś Teatr Wielki w Warszawie zaprosi uczestników kongresu na spektakl „Diabłów z Loudun" **Krzysztofa Pendereckiego.**

Obradom towarzyszyć będą różnorodne imprezy muzyczne. Z okazji kongresu koncertować będzie w Warszawie 40 zespołów z kilkunastu krajów.

Jubileusz „Proremu"

Wielce zasłużone dla branży remontu statków i gospodarki morskiej Biuro Projektowo-Technologiczne Morskich Stoczni Remontowych **„Prorem"** obchodzi swe 25-lecie. Z tej okazji wczoraj w Domu Techników w Gdańsku odbyła się uroczysta akademia, na którą przybyli pracownicy biura, przedstawiciele władz miejskich Gdańska, KW PZPR Gdańsk-Portowa, kierownictwo ZMSR oraz liczni przedstawiciele zakładów pracy, uczelni, placówek naukowo - badawczych, które współpracują z „Proremem".

Referat okolicznościowy sumujący bogaty dorobek biura wygłosił dyr. naczelny „Proremu" **Michał Tymiński**, a życzenia załodze przekazali dyr. naczelny ZMSR **Tadeusz Ośrodek** i prezes Rady Oddziału NOT dyr. Instytutu Morskiego prof. dr inż. **Tadeusz Jednorał.**

Z okazji jubileuszu 25 pracowników, którzy pracują w biurze od jego utworzenia, otrzymało dyplomy honorowe, a liczna grupa aktywu — dyplomy uznania. Zarząd Główny ZZM przyznał 1 osobie złotą, a 2 — srebrne odznaki **„Zasłużony Działacz Związku Zawodowego Metalowców".** E. M.

Zmarł prof. K. Kuratowski

W Warszawie zmarł 18 bm. w wieku 84 lat jeden z najwybitniejszych polskich uczonych — prof. Kazimierz Kuratowski, matematyk, współtwórca i organizator polskiej szkoły matematycznej, członek rzeczywisty PAN, laureat nagród państwowych — w tym nagrody specjalnej, przyznanej w ub. r. w związku z 35-leciem PRL, Kawaler Orderu Budowniczych Polski Ludowej.

Ekspresem przez Wybrzeże

■ W Szczecinie odbyło się 18 bm. spotkanie matek chrzestnych statków Polskiej Żeglugi Morskiej. Przy szczecińskim przedsiębiorstwie armatorskim działa Klub Matek Chrzestnych, który skupia 120 kobiet. Są to reprezentantki niemal wszystkich środowisk społecznych kraju i przedstawicielki różnych zawodów.

■ 18 bm. w Stoczni Szczecińskiej im. Adolfa Warskiego odbyło się podniesienie radzieckiej bandery na nowym statku ms. „Talniki" — drobnicowcu uniwersalnym dziesiątym z 13 tego typu zamówionych przez armatora radzieckiego w Szczecinie.

■ W Koszalinie odbył się koncert, który zainaugurował XIV Festiwal Muzyki Organowej. Udział w festiwalu wezmą wybitni artyści krajowi i zagraniczni.

Koncerty — a ma ich być ogółem 44 — odbywać się będą w każdą środę w Koszalinie oraz w czwartki w Darłowie.

■ W porcie szczecińskim odbyło się podniesienie polskiej bandery na nowym statku Polskiej Żeglugi Morskiej ms. „Warka". Jest to już trzynasta tego typu jednostka wybudowana w ramach Polsko-Brytyjskiej Spółki Żeglugowej dla armatora szczecińskiego. Ms. „Warka" posiada 4400 ton ładowności i bardzo małe, sięgające zaledwie sześć metrów zanurzenie. Umożliwia mu to swobodne zawijanie do najmniejszych portów w rejonie Bałtyku. PŻB otrzyma jeszcze w tym roku dwa podobne statki.

Filmowy debiut Kazimierza Deyny

W graniczącej z wielkim Budapesztem gminie Algo wyrósł... hitlerowski obóz dla jeńców wojennych. Otoczono go drutem kolczastym i ustawiono wieże strażnicze. W takiej scenerii wybitny reżyser amerykański, **John Huston**, kręci film pt.: „Ucieczka do zwycięstwa" z udziałem gwiazd filmu i światowego futbolu, Kulminacyjnym punktem filmu jest bowiem mecz piłkarski, w którym drużyna złożona z jeńców różnych narodowości zmierzyła się z nazistowskimi strażnikami, walcząc o życie lub śmierć. W filmie występują tak znani aktorzy, jak **Max von Sydow**, pamiętny z wielu dzieł Bergmana, czy **Sylwester Stallone**, bohater wyświetlanego również w Polsce obrazu „Rocky", a ponadto świetni piłkarze — **Pele, Bobby Moore, Ardiles, Thorenson i Kazimierz Deyna.**

Wielokrotny reprezentant Polski, a obecnie zawodnik Manchester City, Kazimierz Deyna w rozmowie z korespondentem PAP oświadczył, że czuł się bardzo zaszczycony, kiedy zaproponowano mu udział w filmie u boku takich piłkarskich znakomitości. Dostrzegam w tym fakcie uznanie nie tylko dla moich umiejętności piłkarskich, ale także dla całego polskiego futbolu — powiedział. Rolę mogłem przyjąć, gdyż sezon piłkarski w Anglii akurat się skończył.

Jest to filmowy debiut pana Kazimierza. Gra oczywiście rolę polskiego żołnierza. W Budapeszcie harujemy gorzej niż na boisku — mówi Kazimierz Deyna. Budzą nas już o godzinie 6 i po śniadaniu następuje wyjazd na zdjęcia, które trwają do godziny 16. Wydaje mi się — oświadczył — że „Ucieczka do zwycięstwa" powinna się podobać nie tylko kinomanom, ale również kibicom piłkarskim. (PAP)

SPORT

Już wkrótce inauguracja III Polskiego Tygodnia Bałtyku

Już tylko kilka dni dzieli nas od wielkiej imprezy żeglarskiej, jaką będą tradycyjnie już na Wybrzeżu regaty **III Polskiego Tygodnia Bałtyku.** Impreza ta, a właściwie cały cykl regat, rozrasta się z roku na rok i z wolna staje się jedną z poważniejszych tego rodzaju serią imprez żeglarskich, jeśli nie w Europie, to przynajmniej na Bałtyku (do większych należą jeszcze tradycyjne „Kielerwoche" w RFN i „Ostseewoche" w NRD. Wprawdzie na razie 4 regaty wchodzące do programu III Polskiego Tygodnia Bałtyku łączą dość luźne więzi (nawet biura regatowe mają oddzielne), mamy jednak nadzieję, że w przyszłości zwycięży rozsądek i będzie to jedna wielka impreza żeglarska o zasięgu światowym.

Pierwszą imprezą będzie organizowany już po raz drugi na akwenie Zatoki Gdańskiej w pobliżu Gdyni i Sopotu „Bieg Kaprów", regaty o charakterze zdecydowanie masowym (zwłaszcza jeśli chodzi o liczbę uczestniczących jednostek). „Bieg Kaprów" odbędzie się w sobotę 21 bm. (start o godz. 10 dla jednostek morskich z Sopotu, dla mniejszych z Gdyni).

W sobotę po południu na na brzegu JKM „Kotwica" przy basenie jachtowym w Gdyni o godz. 17 odbędzie się uroczyste otwarcie **regat III Polskiego Tygodnia Bałtyku.** Od niedzieli 22 bm. do soboty 28 bm. rozgrywane będą na wodach Zatoki Gdańskiej i Bałtyku **regaty w klasach jachtów morskich i zatokowych,** przy czym jachty klas **„OT" „Nefryt"** zakończą regaty w piątek 27 bm. zaś zakończenie całych regat jachtów morskich nastąpi w sobotę 28 bm. o godz 20 w JKM „Kotwica".

Interesująco zapowiadają się też **regaty przedolimpijskiego Pucharu PZŻ** w klasach **„Finn", „FD", „470", „Soling", i „Tornado",** będące ostatnią eliminacją polskich żeglarzy przed olimpiadą. Zakończenie tych regat odbędzie się w czwartek 26 bm. o godz. 18 w Teatrze Muzycznym w Gdyni, połączone z pożegnaniem kandydatów na żeglarskich olimpijczyków.

Wreszcie w piątek 27 bm. (godz. 17) odbędą się przy molu **w Sopocie II międzynarodowe regaty w windsurfingu o puchar prezydenta m. Sopotu.** (st)

Sukces Gdańska w Pucharze Polski

Zwycięstwem spartakiadowej reprezentacji Gdańska zakończył się pierwszy rzut lekkoatletycznego Pucharu Polski. Młodzi gdańszczanie zgromadzili w ostatecznej klasyfikacji 284 pkt., bijąc wyraźnie ekipy **Koszalina 189 i Olsztyna 178.** Tym samym nasza drużyna zakwalifikowała się do finału, który odbędzie się za dwa tygodnie w Poznaniu.

Oto lepsze rezultaty: **DZIEWCZĘTA** (ur. 1964—65): 100 m: I. Stolińska (Gdańsk) 12,5; 200 m: A. Majewska (Gd.) 25,2; 400 m: I. Giegała (Olsztyn) 58,9; 800 m: M. Marczuk (Ol.) 2:14,0; 1500 m: H. Lenkowska (Ol.) 4:45,4; 100 m ppł.: I. Słomkowska (Gd.) 15,2; 4x100 m: Gdańsk 48,6; wzwyż: I. Śledź (Gd.) 1,60; w dal: A. Kuklińska (Gd.) 5,65.

CHŁOPCY (1963—64): 100 m: K. Katkowski (Gd.) 11,0; 200 m: K. Katkowski 22,6; 110 m ppł.: M. Licau (Gd.) 15,4; 400 m ppł.: K. Augustynowicz (Ol.) 55,9; 1500 m przesz.: W. Smoliński (Gd.) 4:27,4; 4x100 m: Gdańsk 42,9; 4x400 m: Olsztyn 3:29,2; wzwyż: W. Leszczyński (Ol.) 1,91; tyczka: W. Wargowski (Gd.) 4,20; dysk: A. Sikora (Koszalin) 48,90.

* * *

Na stadionie Spójni w Sopocie rozegrana zostanie w sobotę i niedzielę (21—22 bm.) kolejna interesująca impreza — **pierwszy rzut lekkoatletycznej ekstraklasy** (kobiet i mężczyzn); startują zespoły: **AZS Warszawa, Zawisza Bydgoszcz, Gwardia Olsztyn, Pomorze Stargard, Bałtyk Gdynia, Lechia Gdańsk i AZS Gdańsk.** Szkoda, że w zawodach nie ujrzymy członków kadry olimpijskiej (mają w lidze zakaz startu), ale i tak spodziewany jest występ wielu czołowych polskich zawodników. Początek — w oba dni — o godz. 16.00.

* * *

Ogólnopolską imprezę zorganizowali także działacze elbląscy. W sobotę, 21 bm. odbędzie się tu **II mityng elbląski** w chodzie sportowym z udziałem szeregu zawodników krajowej elity. Trasa marszu przebiegać będzie wokół stadionu ZKS Olimpia (ul. Agrykola 8). Początek zawodów o godz. 15.30; do głównego dystansu — 20 km — chodziarze wystartują o godz. 18.30. (W. S.)

Witamy Bałtyk w I lidze

W niedzielę odbędzie się ostatnia kolejka piłkarskich spotkań II-ligowych. Wszystkie mecze odbędą się o godz. 17. W zasadzie większość rozstrzygnięć już zapadła i jedynie w I grupie ostatnia kolejka rozstrzygnie **kto obok Odry Wrocław spadnie do III ligi.**

Na Wybrzeżu będziemy świadkami **jednego tylko meczu,** w którym w Gdyni Bałtyk spotka się z walczącym o utrzymanie się rybnickim **ROW.** Gdyńscy stoczniowcy już zapewnili sobie tydzień wcześniej awans do I ligi, **będzie więc okazja powitania naszego nowego piłkarskiego I-ligowca.** Przy okazji informujemy, że Gdańska Rozgłośnia PR przeprowadzi z II połowy tego meczu (od godz. 18 do 19) bezpośrednią transmisję, przeplataną rozmówkami z działaczami, trenerem i piłkarzami Bałtyku. **Gdański Stoczniowiec gra w niedzielę we Wrocławiu z Odrą, a Lechia w Bydgoszczy z Chemikiem.** (rs)

Międzypaństwowy trójmecz w gimnastyce artystycznej

W sali Pałacu Młodzieży w Gdyni w sobotę (godz. 17) i niedzielę (godz. 11) odbędzie się międzypaństwowy trójmecz w układach zbiorowych w gimnastyce artystycznej pomiędzy reprezentacjami Polski, Bułgarii i Holandii. Będzie to w tym sezonie najpoważniejsza impreza na naszym terenie w tej cieszącej się u nas dużą popularnością dyscyplinie. (f)

Sensacja!

Piłkarze Belgii w finale ME

W rozegranym w Neapolu meczu piłkarskich mistrzostw Europy (grupy II) Anglia pokonała Hiszpanię 2:1 (1:0). Bramki: dla Anglii — Brooking w 19 min. i Woodcock w 61 min.; dla Hiszpanii: Dani z karnego (48 min). Widzów 15 tys.

Swojemu bramkarzowi Rayowi Clemence zawdzięczają Anglicy zwycięstwo w meczu z Hiszpanią — piszą komentatorzy agencyjni. W 55 min bramkarz Anglików obronił rzut karny po strzale Daniego, który nie potrafił powtórzyć wyczynu sprzed 8 min. W 49 min. bowiem ten sam Dani nie dał szans Clemence'owi strzałem z „jedenastki" podyktowanej przez sędziego Linemayera za faul bramkarza Anglii.

W drugim wczorajszym meczu grupy II w Rzymie doszło do niespodzianki. Włochy zaledwie zremisowały 0:0 z bardzo mądrze broniącymi się piłkarzami Belgii, co zadecydowało o tym, że **Belgia zajęła pierwsze miejsce w grupie i ona wystąpi w finale przeciw RFN.** Końcowa tabela grupy II:

1. Belgia	4:2	3—1
2. Włochy	4:2	1—0
3. Anglia	3:3	3—3
4. Hiszpania	1:5	2—4

Telegraficznie

■ W drugim dniu międzynarodowych zawodów pływackich o „Nagrodę Słowacji" w Bratysławie, **Marta Słonina** ustanowiła rekord Polski w wyścigu na 100 m st. dow., uzyskując 59,79. Wynik ten dał M. Słoninie piąte miejsce. Zwyciężyła Meinecke (NRD) — 57,71.

■ Międzynarodowy turniej siatkówki w Olsztynie: Polska — Włochy 3:0 (15:5, 15:12, 15:11).

K. Jaworski nadal na drugiej pozycji

W środę wieczorem agencje podały najnowsze informacje o uczestnikach regat samotników „Ostar-80". Według tych danych, liderem wyścigu był nadal Amerykanin Phill Weld, którego od mety w Newport dzieliło 1853 km. Na drugim miejscu był Kazimierz Jaworski na „Spanielu II" mający 2190 km do mety. Drugi Amerykanin — Walter Green, zajmuje trzecią pozycję mając do pokonania o 5 km dłuższy dystans od Jaworskiego. Czwarte miejsce zajmuje Brytyjczyk N. Keig, którego od mety dzieli 2197 km. Ci czterej żeglarze mają wyraźną przewagę nad pozostałymi zawodnikami.

Z regat na Zatoce Puckiej

Na Zatoce Puckiej na trasie 30 mil odbyły się regaty jachtów morskich, z udziałem ponad 200 żeglarzy (34 jachtów). W poszczególnych klasach zwyciężyli: I klasa IOR „Kapitan II", kpt. **W. Krupski** (Kotwica Gdynia), II klasa IOR „Andromeda", kpt. **M. Bierka** (Gryf Gdynia), III klasa IOR „Kmicic", kpt. **B. Chociński** (Yacht Klub Stoczni Gdańskiej), klasa OT „Ichtiater", kpt **P. Adamowicz** (AZS Gdańsk), klasa Nefryt „Doker", kpt. **B. Wątrowicz** (TKKF Portowiec Gdańsk).

Patronat nad imprezą sprawowały Puckie Zakłady Mechaniczne. (ko)

Rozporządzenie Rady Ministrów

● Dokończenie ze str. 1

Jeżeli najemca złoży wniosek o zamianę mieszkania na mniejsze, opłaty za pokój stanowiący nadwyżkę w lokalu dotychczasowym nie będą pobierane do czasu przydzielenia przez terenowy organ administracji państwowej mieszkania o rozmiarach zgodnych z przysługującymi normami zaludnienia i wyposażonego w te same urządzenia techniczne.

Może zdarzyć się, że ze względów społecznych bądź z uwagi na stan zdrowia najemcy, zamiana mieszkania nie będzie mogła być dokonana, zaś sytuacja materialna najemcy uniemożliwi mu pokrywanie podwyższonych opłat. Chodzi w szczególności o osoby o niskich dochodach, które ze względu na wiek lub stan zdrowia korzystają z opieki sąsiadów, bądź rodziny mieszkającej w pobliżu. W takich przypadkach przewiduje się możliwość udzielania pomocy finansowej na pokrycie w całości lub części zwiększonej opłaty z terenowego funduszu mieszkaniowego. Jest on tworzony z wpływów pochodzących m. in. ze sprzedaży domów, lokali i działek, a pozostaje w dyspozycji naczelników miast lub wojewodów.

W przyjętym przez rząd rozporządzeniu zaleca się Centralnemu Związkowi Spółdzielni Budownictwa Mieszkaniowego wprowadzenie zwiększonych opłat na nadwyżkę pokoi również w spółdzielczych mieszkaniach lokatorskich.

Należy oczekiwać, że nowe rozwiązania dotyczące czynszu za dodatkowe pokoje zwiększą zainteresowanie zamianą mieszkań dużych na mniejsze oraz nabywaniem przez najemców mieszkań państwowych na własność. Przygotowywane są przepisy, które mają na celu usprawnienie zamiany mieszkań.

● Każdy mieszkaniec ziemi gdańskiej i elbląskiej, każdy wczasowicz i turysta — sympatykiem „Jantara" ● Dla każdego „Jantar" oferuje coś miłego i potrzebnego — warto grać w „Jantara". Kolektury czynne są również w wolne soboty.

22 CZERWCA — ATRAKCYJNA — GRA „JANTARA".

Można wygrać MILION ZŁOTYCH

● Samochody: Fiat 126p i Syrena 105 ● Zagraniczne wycieczki klasy „Orbis" do wybranego kraju — Europy — Azji — Afryki i Ameryki ● Funkcjonalne domki — rodzinne — wypoczynkowe ● Luksusowy sprzęt: żeglarski — turystyczny — rolniczy i domowy oraz premie specjalne ● **Grającym w „Jantara" szczęście sprzyja — pamiętaj o tym — koniecznie zagraj a na pewno dopisze Ci szczęście — ZAPRASZAMY.**

TAKIE SAMOCHODY MOŻESZ WYGRAĆ — 22 CZERWCA K-4713

Z głębokim żalem zawiadamiamy, że dnia 17 czerwca 1980 r. zmarła nasza najdroższa matka i babcia

ś. † p.

JOANNA TRYNKA

Wyprowadzenie zwłok z kostnicy w Łapiszewie dnia 20. 06. 1980 r. o godz. 11.

Msza św. żałobna odprawiona zostanie tego samego dnia o godz. 11.30 w kościele Św. Mateusza w Starogardzie Gdańskim, po czym nastąpi pogrzeb na cmentarzu miejscowym.

RODZINA
G-13932

Z głębokim żalem zawiadamiamy, że w dniu 16 czerwca 1980 r. odeszła od nas na zawsze najukochańsza żona i mama

ś. † p.

MARIA JASIK

Msza św. żałobna odprawiona zostanie w kościele Najświętszego Serca Jezusowego we Wrzeszczu przy ul. Mireckiego w dniu 20 czerwca 1980 r. o godz. 8.

Pogrzeb w tym samym dniu o godz. 14.30 na cmentarzu Witomińskim w Gdyni.

Mąż i syn.
G-13918

Z prawdziwym żalem zawiadamiamy, że dnia 16 czerwca 1980 roku zmarła nasza wieloletnia koleżanka z Redakcji Literatury Pięknej

red. MARIA JASIK

Pogrzeb odbędzie się 20 czerwca na cmentarzu Witomińskim w Gdyni o godzinie 14.30.

Najgłębsze wyrazy współczucia Mężowi i Synowi składają:

dyrekcja, rada zakładowa oraz koleżanki i koledzy z Wydawnictwa Morskiego

K-5186

Dnia 16 czerwca 1980 r. zmarła w wieku 79 lat

MARIA KRZYSZTOFIAK

Msza św. żałobna odbędzie się dnia 20 czerwca 1980 r. o godz. 10 w kościele ojców redemptorystów w Gdyni.

Pogrzeb odbędzie się tego samego dnia o godz. 11 na cmentarzu Witomińskim.

Mąż i rodzina.

S-5362

Wszystkim, którzy okazali pomoc, współczucie i towarzyszyli w ostatniej drodze naszej ukochanej żony, matki, teściowej i babci

ś. † p.

WALERII LASKA

najgorętsze słowa podziękowania składa:

mąż z rodziną

S-5322

Z głębokim żalem zawiadamiamy, że w dniu 17. 06. 1980 roku zmarła po ciężkich cierpieniach moja najukochańsza żona, nasza mamusia, siostra, bratowa, szwagierka, ciocia i babcia

ś. † p.

JANINA GALBAS

Wyprowadzenie drogich nam zwłok odbędzie się w dniu 20 czerwca 1980 r. o godzinie 13.30 z kaplicy cmentarza Łostowickiego Gdańsk-Siedlce, o czym zawiadamia pogrążona w głębokim smutku

RODZINA
G-13925

Drogiej Cioci, mec. Janinie Chęckiej wyrazy głębokiego współczucia z powodu śmierci

MĘŻA

ś. † p.

mec. Stefana Chęckiego

składają:

Tamara i Mariusz
K-5158

Koledze Edwardowi Tamkunowi

wyrazy szczerego współczucia z powodu śmierci

MATKI

składają:

dyrekcja, rada zakładowa, POP oraz współpracownicy z Zakładu Budowlano-Remontowego Wojewódzkiej Spółdzielni Mieszkaniowej w Gd.-Oliwie

K-5044

Koleżance Lubie Demczuk-Waselinie

wyrazy współczucia z powodu zgonu

MATKI

składają:

pracownicy Przychodni Rejonowej, ul. Lumumby 1

G-13684

Mgr Krystynie Senczek

wyrazy głębokiego współczucia z powodu śmierci

MATKI

składają:

pracownicy Zakładu Chemii Ogólnej AMG

G-13707

Rodzinie Zmarłego

kmdr. ppor. STANISŁAWA SZPOTA

wyrazy głębokiego współczucia składa:

zarząd i członkowie RSP „Jantar" w Kielnie

K-5140

Koleżance Łucji Denc

wyrazy głębokiego współczucia z powodu śmierci

CÓRECZKI

składają:

dyrekcja, rada zakładowa i współpracownicy z Robotniczej Sp-ni Mieszkaniowej im. Komuny Paryskiej w Gdyni

K-5076

Z prośbą o wspomnienie przypominamy wszystkim życzliwym Jego pamięci o siódmej bardzo bolesnej rocznicy śmierci w dniu 22 czerwca 1980 r.

ś. † p.

Inż. TADEUSZA CLARA

ukochanego, pełnego oddania Męża, Ojca, Dziadziusia, najdroższego nigdy niezapomnianego jedynego brata

RODZINA.
K-5011

Kierownik Zofii Szkudlarek

wyrazy głębokiego współczucia z powodu zgonu

MATKI

składają:

pracownicy żłobka nr 13

G-13602

Zakład Usługowy Elektroniki
UNITRA-SERWIS w Gdańsku-Oliwie, ul. Poznańska 20

INFORMUJE,

że z dn. 23. 06. 80 r. nastąpi zmiana numeru telefonu na 57-15-11.

Zgłoszenia napraw telewizorów JOWISZ 04, JOWISZ 701, T 5601 przyjmujemy w godzinach 10—16, a w sobotę od 10 do 14.

K-5136

Wojewódzkie Przedsiębiorstwo Robót Drogowych w Gdańsku

INFORMUJE,

że w związku ze zmianą nazwy ulicy aktualny adres przedsiębiorstwa brzmi:

80-557 Gdańsk-Letnica, ul. Żaglowa 2.

Adres dotychczasowy: 80-557 Gdańsk-Letnica, ul. Marynarki Polskiej 98a. Numery telefonów i telexu pozostają bez zmian. K-4314

MATRYMONIALNE

BIURO Matrymonialne „Ewa" szczęśliwie kojarzy małżeństwa. 80-952 Gdańsk 6, skrytka pocztowa 237. G-12087

SZCZĘŚLIWIE kojarzy małżeństwa Biuro Matrymonialne „Mazury", Olsztyn 2, skrytka 336. K-4241

MOTORYZACYJNE

WARSZAWĘ 1971 z silnikiem Mercedesa 180 D sprzedam. Wrzeszcz, Jaśkowa Dolina 42 B/11. G-13877

AUDI 50, 1976. Model Volkswagena Polo, sprzedam. Gd.-Orunia, Szkocka 1/1. G-13806

CZĘŚCI do Moskwicza 403, błotniki, progi — sprzedam. Wrzeszcz, ul. Żywiecka 1 b m. 3. G-11498

NOWY Fiat 125p-1500 sprzedam. Sopot, Abrahama 40/1, po godz. 16. G-13566

KUPNO

DOMEK letniskowy, nad jeziorem — kupię. Telefon 21-79-71 (17—20). S-5190

LOKALE

WYDZIERŻAWIĘ lokal na warsztat rzemieślniczy — Gdańsk-Orunia, ul. Boczna 1. G-11275

PANI poszukuje pokoju. Telefon 20-34-31. G-13470

PRACA

SZWACZKA - chałupniczka, zaraz potrzebna. Wiadomość: tel. 22-28-83 lub 51-64-88, godz. 8—15. G-13090

KOBIETY do pracy w ogrodnictwie, na stałe przyjmę. Tadeusz Siek, Kosakowo (dojazd autobusami: 146, 173, 173, 165). S-4358

BIELIŹNIARKĘ do szycia męskich koszul — zatrudnię. Tel. 41-75-88, po 16. G-13640

DOZORCĘ, najchętniej emeryta, w gospodarstwie rybackim (możliwość prac dodatkowych) zatrudnię. — Zapewniam zakwaterowanie. Telefon poczta Sasino 38, w godz. 16—21. G-13703

RÓŻNE

SAUNA, Sopot, Łazienki Północne. Zapraszamy. G-10312

ŻALUZJE okienne. B. Szymczak, tel. 51-25-56. G-11104

BEZKURZOWE cyklinowanie, lakierowanie parkietów. Telefon 53-15-68. G-10776

TAPETOWANIE, cyklinowanie, lakierowanie. Telefon 41-21-74. G-12124

KURSY pisania na maszynie. Elbląg, ul. Bema 50 (Liceum Ekonomiczne) telefon 24-51. K-4434

INSTALOWANIE radioodbiorników w samochodach. Sopot, Czerwonej Armii 55. G-13312

CYKLINOWANIE, lakierowanie parkietów. Telefon 41-99-81. G-12520

BEZKURZOWE cyklinowanie, lakierowanie parkietów. Telefon 32-36-84. G-13118

POGOTOWIE telewizyjne. Telefon 51-10-57. G-13564

TRANSPORT ciężarowy. — Telefon 53-35-38. G-11674

PPH Centrala Rybna w Gdyni

POSZUKUJE AGENTÓW

do prowadzenia na warunkach umowy zlecenia sklepu rybnego w Nowym Stawie i w Pruszczu Gdańskim.

Osobom zainteresowanym informacji udziela Dział Detalu względnie Dział Spraw Pracowniczych Centrali Rybnej w Gdyni, ul. Zw. Walki Młodych 17, tel. 20-94-33, 27-66-17 lub 21.82.25, 27.66.48.

K-4412

UWAGA KANDYDACI DO WYŻSZEJ SZKOŁY MORSKIEJ w GDYNI!

Badania lekarskie kandydatów zamieszkałych na terenie woj. gdańskiego i elbląskiego odbędą się w Portowej Przychodni Lekarskiej w Gdyni, przy ulicy Chrzanowskiego 3.

● WYDZIAŁ NAWIGACYJNY — 23. 06. 1980 r.
● WYDZIAŁ MECHANICZNY — 24. 06. 1980 r.
● WYDZIAŁ ELEKTRYCZNY — 25. 06. 1980 r.
● WYDZIAŁ ADMINISTRACYJNY — 26. 06. 1980 r.

Badania przeprowadzane będą w godz. 14.00 — 17.00.

K-4874

Zasadnicza Szkoła Zawodowa
przy Zakładzie Doskonalenia Zawodowego w Gdańsku, ul. Miszewskiego 12, tel. 41-00-76 oraz warsztaty szkoleniowe

przyjmują zapisy dziewcząt i chłopców do klas pierwszych w następujących zawodach:

● ŚLUSARZ-MECHANIK
— w Gdańsku, ul. Miszewskiego 12, tel. 41-00-76
— w Drewnicy, woj. elbląskie, tel. 66-17-17
— w Starogardzie Gd., ul. Harasa 18, tel. 64-20-64

● ELEKTROMECHANIK
— w Elblągu, ul. Obrońców Pokoju 8, tel. 60-22-42

● STOLARZ
— w Gdyni, ul. Mariana Buczka 25, tel. 20-14-74
— w Elblągu, ul. Obrońców Pokoju 8, tel. 60-43-29

● MALARZ BUDOWLANY (2 lata nauki)
— w Gdańsku, ul. Miszewskiego 12, tel. 41-00-76
— w Starogardzie Gd., ul. Zielona, tel. 64-29-41

● MURARZ
— w Starogardzie Gd., ul. Zielona, tel. 64-29-41

W czasie trwania nauki uczniowie otrzymują wynagrodzenie od 300 zł w kl. I, do 2116 zł w klasie trzeciej, stypendia i zapomogi, ubrania robocze i ochronne, posiłki regeneracyjne oraz nagrody pieniężne i rzeczowe. ZDZ zabezpiecza różne formy rekreacji i wypoczynku, jak wczasy, obozy młodzieżowe, biwaki, wycieczki oraz dla przodujących uczniów kurs na prawo jazdy.

WARUNKI PRZYJĘCIA:

1. Podanie, 2. Życiorys, 3. Świadectwo ukończenia 8 klas, 4. Dokument urodzenia do wglądu, 5. 3 fotografie, 6. Zaświadczenie lekarskie o przydatności do zawodu.

K-4919

Emerytury dla rolników

Przed II etapem realizacji doniosłej ustawy

Wkrótce, bo z dniem 1 lipca 1980 r., wejdzie w pełni w życie ustawa sejmowa z 27 października 1977 r. o zaopatrzeniu emerytalnym oraz innych świadczeniach dla rolników i ich rodzin. Ustawa ta należy do aktów prawnych o największym znaczeniu społecznym. Daje ona prawo do korzystania z ubezpieczeń społecznych drugiej pod względem liczebności społeczno-zawodowej grupie ludności naszego kraju. Jest dziejowym aktem sprawiedliwości społecznej, a zarazem ma ważkie znaczenie gospodarcze.

PRZEWIDUJE się, że do 1985 r. na mocy tej ustawy w ok. 1 mln gospodarstw w skali kraju nastąpi zmiana właścicieli. Wskazują na to dotychczasowe procesy oraz wiek aktualnych użytkowników. Według prognoz ok. 700 tys. gospodarstw z tej liczby przejmą młodzi następcy, a ok. 300 tys. przekazanych zostanie na skarb państwa.

Wymiana pokolenia w jednej trzeciej części gospodarstw rolnych jest sprawą niebagatelną. Musimy ją mądrze wykorzystać, stanowi bowiem podstawę do ważkich procesów społeczno-gospodarczych. Bardzo istotne, by właściwie żegnać spracowanych, odchodzących na emeryturę rolników, dziękując im za trud. Wytwarzanie, wraz z zapewnianiem podstaw bytowych ludziom w podeszłym wieku, stosownej atmosfery zależy od pracowników urzędów gminnych i ZUS.

Równocześnie szczególne znaczenie ma dobre przygotowanie do zawodu ludzi młodych przejmujących ster gospodarstw rolnych. I to zarówno tych pracujących w sektorze indywidualnym jak i uspołecznionym, gdzie grunty PFZ uzupełniają rozłogi gospodarstw. Pole do działania mają tu wojewódzkie ośrodki typu rolniczego i cała służba rolna.

W ograniczonym stopniu ustawa o emeryturach i rentach dla rolników obowiązuje, jak wiadomo, już od 1 stycznia 1978 r. Pierwszy etap jej realizacji przebiegał w poszczególnych regionach kraju z różnym nasileniem, zależnie od liczby gospodarstw indywidualnych w danym województwie, od wieku oraz stanu zdrowia właścicieli itp. Za przykład niech posłuży nam woj. gdańskie, gdzie w przeciwieństwie np. do elbląskiego większość gruntów jest w indywidualnym posiadaniu rolników.

Sięgnijmy zatem do informacji, którymi dysponuje Oddział Zakładu Ubezpieczeń Społecznych w Gdańsku. Aby zapewnić prawidłowe wprowadzenie w życie ustawy, przy oddziale tym (podobnie jak i w innych województwach) utworzono nową komórkę organizacyjną. Jest nią 7-osobowy Wydział Świadczeń dla Rolników, którym kieruje mgr **Ryszard Krawczyk.**

Część zadań, a mianowicie przygotowywanie dokumentów, stanowiących podstawę do przyznawania świadczeń emerytalno-rentowych i powypadkowych, należy do terenowych organów administracji państwowej. Pracownicy Oddziału ZUS ściśle z nimi współpracują, przeprowadzając wizytacje, rozstrzygając niejasności itp. Przeprowadzono już także czterokrotnie szkolenie pracowników ds. zaopatrzenia

Teresa Chudek

emerytalnego rolników w urzędach miast i gmin.

Częste kontakty dotyczą również Wydziału Rolnictwa, Leśnictwa i Gospodarki Żywnościowej oraz Wydziału Finansowego UW. I wreszcie Oddziału ZUS, na zasadzie wymiany informacji i działań mających na celu prawidłową popularyzację i realizację ustawy współpracuje z WBGiTR, Prokuraturą Wojewódzką oraz z Bankiem Gospodarki Żywnościowej.

W pierwszym okresie, który trwa od 1 stycznia 1978 r. do 1 lipca br., ze świadczeń emerytalnych mogą korzystać rolnicy po ukończeniu 65 lat — mężczyźni i 60 lat — kobiety, przekazujący gospodarstwa na skarb państwa. Równocześnie na rzecz następców, z prawem do emerytury, mogą przekazywać gospodarstwa właściciele, którzy ukończyli 80 lat. Przysługuje im również dodatek 500 zł za wiek. Ponadto świadczy się w pierwszym etapie renty inwalidzkie (I lub II grupa), wypłaca się też od ponad 2 lat zasiłek chorobowe i odszkodowania z tytułu wypadków przy pracy w gospodarstwie rolnym.

W okresie od początku 1978 r. do 31 maja br. Oddział ZUS w Gdańsku przyznał w sumie rolnikom 2443 emerytury i renty. Gros tej liczby (1689) stanowią renty inwalidzkie, a 744 — emerytury. Oprócz tego wypłaca się 5 rent rodzinnych i 5 inwalidzkich, powypadkowych dla członków rodzin rolników. Większość świadczeń wynika z przekazania gospodarstw następcom.

Średnia wartość świadczeń, łącznie ze starymi rentami sprzed 1 stycznia 1978 r., wynosi 2099 zł. Pod tym względem woj. gdańskie zajmuje 10 miejsce w kraju. Zdecydowane pierwszeństwo przypada w tej dziedzinie woj. elbląskiemu, gdzie przeciętna wysokość rent i emerytur (również łącznie z dawniejszymi) sięga 2231 zł. Trzeba jednak pamiętać, że przyznaje się tylko jedną rentę za jedno gospodarstwo, a więc zwykle na dwie osoby współmałżonków. Średnie świadczenia z tytułu spełnienia warunków ustawy z 27 X 1977 r. są nieco wyższe i wynoszą w woj. gdańskim 2622 zł.

OD 1 lipca 1980 r. wraz z wejściem w życie ustawy w pełnym zakresie stosować się będzie na jej mocy również nowe świadczenia dla rolników i ich rodzin. Właściwie jedyna zmiana w podstawowych świadczeniach emerytalno-rentowych dotyczy przyznawania emerytur za gospodarstwa przekazywane następcom już nie jak dotychczas po osiągnięciu wieku aż 80 lat, lecz po ukończeniu 65 lat przez mężczyznę i 60 lat przez kobietę.

Nowym elementem jest wprowadzenie wypłat zasiłków w wysokości 500 zł miesięcznie na każde dziecko w wieku do 16 lat, które ze względu na stan fizyczny, psychiczny lub psychofizyczny wymaga stałej opieki innej osoby: konieczności pielęgnacji, lub systematycznego współdziałania w leczeniu i rehabilitacji. Wypłacać się będzie także zasiłek porodowy, wynoszący 500 zł. Przysługuje on kobietom prowadzącym gospodarstwa rolne oraz małżonkom rolników również w przypadku przyjęcia dziecka w wieku do 1 roku na wychowanie z zamiarem jego przysposobienia. Oprócz tego utrzymuje się oczywiście jednorazowy zasiłek w wysokości 2 tys. zł z tytułu urodzenia dziecka przewidziany w uchwale nr 46 RM z 7 kwietnia 1978 r.

I wreszcie istotne znaczenie ma przyznanie świadczeń pieniężnych rolnikom, którzy przed 1 stycznia 1978 r. przekazali gospodarstwo rolne zstępnym (dzieciom własnym i przysposobionym, wnukom, prawnukom, wychowankom, pasierbom oraz małżonkom tych osób). Dotyczy to osób w wieku emerytalnym. Świadczenie wynosi 750 zł miesięcznie, a jeśli warunki spełniają oboje małżonkowie — 1000 zł miesięcznie.

Do końca maja br. wpłynęło w woj. gdańskim do ZUS 1711 wniosków o te świadczenia, które będą wypłacane od lipca br. około 10 dnia każdego miesiąca. Liczba dotychczasowych wniosków o te świadczenia odpowiada w przybliżeniu przewidywaniom opartym na wywiadach w gminach.

Natomiast nie sprawdziły się jak dotąd prognozy dotyczące zasiłków na dzieci kalekie. Mgr R. Krawczyk twierdzi, że wraz ze swoimi pracownikami spodziewał się ok. 500 wniosków, a do końca maja wpłynęło ich 146. Jeszcze bardziej zaskakująco mały jest napływ wniosków o emerytury za gospodarstwa przekazywane następcom do załatwienia wg zasad, które obowiązywać będą od 1 lipca br.

PRZY okazji warto więc przypomnieć o bardzo ważnej dla zainteresowanych sprawie. Otóż po 1 lipca br. zgodnie z ustawą rolnik ubiegający się o emeryturę będzie musiał udokumentować, że sprzedawał państwu produkty rolne o wartości minimum 15 tys. zł w każdym roku, poczynając od 1977. Ponieważ do 1 lipca br. stosuje się w tym względzie pewną tolerancję, osoby zainteresowane powinny we własnym interesie pospieszyć się ze sporządzeniem umowy w gminie jeszcze w czerwcu br. Pozwoli to uniknąć ewentualnych nieporozumień i przykrych sytuacji z możliwością nieuzyskania emerytury w ogóle.

Dobrze byłoby więc, by pracownicy urzędów gminnych w porę, a więc natychmiast, dotarli z tą informacją w teren. Mogą się bowiem zdarzyć wśród starszych ludzi sporadyczne przypadki niedokładnej znajomości przepisów ustawy.

Nad Motławą w Gdańsku

Fot. W. Nieżywiński

Zanim „Magmor" błyśnie „kaseciakiem"...

„Garbus" polskiej elektroniki — epitet to czy komplement? A no wszystko jest sprawą intencji formułującego osąd. Dyrektor ds. produkcji JAN PANASIUK przedstawił sprawę mniej więcej tak: — Weźmy takiego „Volkswagena". Małe to, nienowoczesne w kształcie, a ile lat nie schodzi z taśm montażowych. Nawet dziś jeszcze śmieszne „garbusy", już wprawdzie wycofane z rodzimej produkcji, jeżdżą po szosach całego świata i cieszą się całkiem dobrą opinią.

W pewnym sensie i ta nasza obecna produkcja przestarzałych magnetofonów ZK-140 jest takim „garbusem". Przejęliśmy ją od warszawskiego „Kasprzaka". Konstrukcja oczywiście nienowoczesna, sama produkcja też (nikt nie wyzbywa się nowości, za to chętnie wypycha co stare i gorsze). A przecież towar ciągle ma odbiorców. Planowaliśmy w przyszłym roku ograniczyć produkcję magnetofonów ZK-140 do 50—30 tys. sztuk, tymczasem zamówienia handlu przekraczają 100 tys. sztuk i w takiej ilości wyrób będziemy wytwarzać.

Jak nietrudno domyślić się, gościmy w oliwskich **Zakładach Mechaniki Precyzyjnej „Unitra-Magmor"**, do niedawna znanego producenta wag analitycznych. Po ponad dwu latach od momentu rozpoczęcia produkcji nowego asortymentu obecny dyrektor ds. technicznych zakładu **Zdzisław Gronet** tak mówi o bieżących zadaniach: — Na tegoroczną wartość produkcji 570 mln złotych magnetofony stanowią 470 mln zł wartości (105 tys. sztuk). Dziś magnetofony to już nasz chleb.

Nie jest to, dodajmy chleb lekki. Zakład ciągle odczuwa skutki przeprofilowania, potęgowane znanymi w całym województwie brakami kadrowymi oraz ogólnokrajowym deficytem materiałów i surowców. Jako producent rynkowy jest jednak „Magmor" rozliczany z całą surowością zarówno przez zjednoczenie jak i władze wojewódzkie. Nie przypadkiem też częściej trafia na prasowe łamy. Każdego miesiąca, podobnie jak inni producenci rynkowi, musi „Magmor" wykazać się wykonaniem planowanych dostaw. Jak się to udaje „Magmorowi" w tym roku? W ciągu minionych 5 miesięcy zadania planowe wykonano w 100 procentach, ze skromnym ułamkiem po przecinku. Nieste ty, nie obeszło się bez uprzednich korekt wielkości produkcji.

W Komitecie Dzielnicowym PZPR, gdzie ostatnio oceniano produkcję zakładów rynkowych Wrzeszcza, podkreślano z całym naciskiem, iż mimo tej korekty wyniki „Magmoru" zasługują na uznanie. Uzyskano je wobec licznych braków surowcowych, nie szczędząc pracy w godzinach nadliczbowych, pokonując niełatwe wciąż warunki pracy w zakładzie.

W niedużej hali montażowej, gdzie dosłownie tłoczy się 70 osób, pracujących w nieustannym jazgocie kontrolowanej aparatury, składowanych jest także jednorazowo ponad tysiąc gotowych wyrobów szczególnie wrażliwych na każde przesunięcie, najmniejsze otarcie. W tych daleko trudniejszych od poprzednich warunkach ludzie wykonują prace bardziej skomplikowane i uciążliwsze.

Aleksandra Łoś

Jan Witowski np. od 33 lat związany z zakładem pracował jako brygadzista montażu aparatów do pływania podwodnego (unikatowa, jednostkowa produkcja). Obecnie jako kontroler jakości magnetofonów wykonuje czynności wymagające większej sprawności, przy tym jest to praca w permanentnym hałasie. Monter magnetofonów **Wanda Jabłońska** (w zakładzie 26 lat) o dawnej pracy przy wagach analitycznych powiada, że była czysta, cicha i znacznie lżejsza. W nowych warunkach brak nawet miejsca na zjedzenie śniadania. Różnica między np. taśmą w zakładach „Kasprzaka" jest kolosalna.

TAŚMA ma swoje nieubłagane prawa, nieobecność jednego pracownika hamuje tempo produkcji i jeśli jest możliwość zastępuje się nieobecnych uczniami lub przy lutownicy zasiada brygadzistka, tak właśnie jak **Janina Lewandowska.** Na stanowiskach monterskich przeważają zdecydowanie ludzie młodzi, im zapewne łatwiej wdrożyć się do nowej pracy, ale ciasnota, hałas, brak zaplecza socjalnego dokuczają wszystkim.

— W tych dniach załoga udaje się na miesięczny urlop — wyjaśnia dyrektor Panasiuk — i ten czas wykorzystamy na modernizację hali produkcyjnej. Oczywiście, nie da się wyeliminować wszystkich mankamentów nieodłącznie związanych z systemem taśmowym. Ale przebicie jednej ze ścian hali znacznie ją poszerzy i pozwoli na rozprzestrzenienie stanowisk pracy. Łatwiejszy będzie dojazd wózków z materiałami i częściami do poszczególnych stanowisk. Znajdzie się też miejsce do spożywania posiłków w czasie przerw. Kwiaty, kolorystyka wnętrza, to wszystko w jakimś stopniu poprawi ogólny stan pomieszczenia.

Znacznie lepiej już od początku zostaną te sprawy rozwiązane w nowo budowanej hali, gdzie uruchomiona zostanie produkcja nowego typu magnetofonu kasetowego B-133 oraz mechanizmu B-536 (podstawowej części w wysokiej klasy magnetofonach). Jakby dziś bowiem nie uzasadniać celowości produkcji starego typu magnetofonu ZK-140, nie jest to przecież przyszłość zakładu. Należy ona właśnie do miniaturowego „kaseciaka" (wielkości pocztówki) i nowoczesnych mechanizmów magnetofonowych.

Z myślą o tej nowej produkcji prowadzone są właśnie w zakładzie spore inwestycje. Na zakup samych maszyn wydatkowano 300 mln złotych. O tych ważnych dla zakładu i gdańskiej elektroniki zamierzeniach mówi główny specjalista ds. inwestycji **Jerzy Piotrowicz.** Przede wszystkim w narzędziowni zainstalowano już wiele importowanych maszyn zarówno z krajów socjalistycznych jak i zachodnich. Maszyn niezbędnych przy wykonywaniu niezwykle precyzyjnego oprzyrządowania, jakiego wymagają miniaturowe magnetofony.

Wiesław Stroński — operator nowo nabytej w Szwajcarii szlifierki optycznej — z dumą pokazuje urządzenie: — Jest to chyba najlepszy zakup, jaki w zakładzie zrobiono w ciągu ostatnich 15—20 lat. Zamontowano już też 11 austriackich wtryskarek do części z tworzyw sztucznych oraz szereg innych maszyn specjalistycznych.

Zakład doczekał się też pierwszej inwestycji budowlanej. Jest to wykańczany właśnie obiekt (hotelowiec przystosowany do celów produkcyjnych), w którym na parterze montowane będą wspomniane mechanizmy i magnetofony kasetowe, na piętrze zaś znajdą się pomieszczenia biurowe i socjalne (łazienki, szatnie, śniadalnia).

JUŻ w lipcu mają być montowane próbne partie magnetofonów kasetowych, po czym nastąpi dwumiesięczna przerwa dla usunięcia wszelkich usterek, wprowadzenia poprawek i udoskonaleń. Miniaturowe wymiary jednostkowych wyrobów, milionowa wielkość serii, wszystko to brzmi efektownie i zapowiada ciekawą drogę rozwoju oliwskiego zakładu. Jest on jednak dopiero u jej trudnego początku. Jeszcze przecież niezupełnie uporano się z jakością starego typu magnetofonu, gdy trzeba uruchamiać produkcję całkiem nową. Walcząc o dobrą lokatę w gronie renomowanych firm polskiej elektroniki trzeba dobijać się też o detale jak pasek napędowy, którego brak wstrzymać może w każdej chwili produkcję.

Podziemne magazyny ropy

Od wielu lat Szwedzi budują przy pomocy środków wybuchowych wielkie podziemne groty w skałach i w tych grotach magazynują wielkie ilości ropy naftowej. Takie podziemne magazyny znajdują się między innymi u wejścia do portu w Goeteborgu. Jeden z nich mieści 250 tys. ton ropy. Takich magazynów Szwedzi mają wiele.

Stale pogłębiający się kryzys energetyczny sprawia, że i inne państwa gromadzą zapasy ropy pod ziemią.

„Lato-80" dla 210 tysięcy

ZAKOŃCZYŁY się zajęcia w szkołach podstawowych i pierwsze grupy uczniów już wyjechały na obozy i kolonie, wkrótce rozpoczną się wakacje w szkołach średnich i opuszczą też mury uczelni studenci. Po całorocznej wytężonej nauce młodzież uda się na zasłużony odpoczynek.

Zadaniem dorosłych, a więc rodziców, nauczycieli, działaczy organizacji młodzieżowych i społecznych jest **zapewnienie młodzieży należytych warunków letniego wypoczynku.** Chodzi przy tym nie tylko o stworzenie jak najlepszych możliwości do nabrania sił, o przyjemne spędzenie czasu, lecz również o to, by okres letni stanowił swego rodzaju kontynuację całorocznego procesu wychowawczego prowadzonego w szkołach, uczelniach i organizacjach młodzieżowych.

A właśnie różnorodne formy letniego wypoczynku na koloniach, obozach i zgrupowaniach zarówno w miejscu zamieszkania, jak i poza jego terenem, stwarzają po temu odpowiednie warunki. Są tam doskonałe możliwości pogłębiania znajomości historii i wiedzy o życiu współczesnym kraju, obejrzenia zabytków, zaobserwowania przemian zachodzących w miastach i na wsi, w całych regionach, nawiązania kontaktów z kulturą ludową i ojczystą przyrodą, jak też poznania interesujących ludzi i przeprowadzenia z kompetentnymi osobami bezpośrednich rozmów na tematy krajowe i zagraniczne interesujące wszystkich obywateli.

Do zapewnienia należytego wypoczynku dorastającej młodzieży władze polityczne i administracyjne województwa gdańskiego przywiązują duże znaczenie. Jeszcze w kwietniu powołany został **Wojewódzki Sztab ds. Wypoczynku Dzieci i Młodzieży** na czele z sekretarzem KW **Mirosławem Demichowiczem.**

Sztab zajął się organizacją całej akcji letniej. Według danych sztabu — **akcja obejmuje łącznie ok. 210 tys. dzieci i młodzieży z woj. gdańskiego.** W zasięgu tej akcji znajdzie się ok. 165 tys. młodzieży szkolnej, czyli ok. 75 proc. ogółu uczniów. 48 tys. z nich przebywać będzie na koloniach wypoczynkowych i ok. 1,5 tys. — na zdrowotnych, 20 tys. udaje się na obozy ZHP, 4 tys. — na obozy turystyczno - krajoznawcze, 1,1 tys. — na sportowe, a 350 osób na szkoleniowo - wypoczynkowe. Na zgrupowaniach dla wychowanków domów dziecka znajdzie się 400 osób.

Emil Markiewicz

Ponadto przewidziano objęcie różnymi formami zorganizowanego wypoczynku, jak biwaki, małe formy wczasów, sezonowe dziecińce wiejskie, 75 tys. dzieci w miejscu ich zamieszkania.

Akcja letnia obejmie też ok. 13,3 tys. studentów ze studiów stacjonarnych. I tak samodzielne praktyki robotnicze podejmie 2300 osób, na obozy naukowe uda się 800, a praktyki programowe odbywać będzie ok. 6 tys. studentów.

Pomyślano również o włączeniu do akcji ok. 30 tys. młodzieży pracującej. Będzie ona uprawiała turystykę, uczestniczyła w akcji „Bałkany", uda się na obozy szkoleniowo - wypoczynkowe, spotykać się będzie w czasie sobotnio - niedzielnego wypoczynku.

Z danych sztabu wynika, że baza wypoczynkowa została przygotowana. Notowano jedynie sporadyczne przypadki opóźnień na terenie kilku szkół wiejskich, a SZSP ma jeszcze trudności ze znalezieniem obiektów na wrześniowe seminaria szkoleniowe dla roku zerowego.

Dobiegają też końca przygotowania do studenckich obozów naukowych. Znajdować się one będą na terenie woj. gdańskiego (Wdzydze, Hel), a obozy społeczno - naukowe AMG na terenie województw elbląskiego i słupskiego. Wytypowano przedsiębiorstwa, w których studenci odbywać będą praktyki robotnicze — najwięcej w Trójmieście i woj. gdańskim. Część studentów Uniwersytetu Gdańskiego pracować będzie w Kwidzynie i Tolkmicku w woj. elbląskim, zaś grupa studentów AMG odbywać będzie praktyki w szpitalach Bydgoszczy i Torunia.

Kończy się kompletowanie kadry wychowawczej, spośród doświadczonych działaczy młodzieżowych, oświatowych i społecznych oraz nauczycieli. Wystąpiły kłopoty z doborem kadr, wynikające z niechęci kierownictw zakładów pracy do udzielania urlopów działaczom ZHP oraz niedostatecznej liczby studentów, deklarujących chęć pełnienia obowiązków zastępców komendantów studenckich praktyk robotniczych, jak i z braku odpowiednich kandydatów na komendantów tych obozów spośród nauczycieli akademickich. Mimo to większość kadry wychowawczej została już przeszkolona, a dla obozów studenckich — szkoli się obecnie.

Są też określone kłopoty z partycypacją w kosztach akcji letniej przez zakłady pracy, mimo że dzieci pracowników tych zakładów wyjeżdżają na zorganizowany wypoczynek letni. Dziwne to i smutne zarazem, ale prawdziwe.

Przypomnieć się godzi, że w czasie akcji letniej przewidziane są spotkania młodzieży z kierowniczym aktywem społecznym i partyjno - gospodarczym, pisarzami, aktorami, twórcami ludowymi, wybitnymi sportowcami. Zapewni się też udział młodzieży w obchodach — Święta Odrodzenia Polski, Dni Morza, 450 rocznicy urodzin Jana Kochanowskiego, 41 rocznicy agresji hitlerowskiej na Polskę i 570 rocznicy zwycięstwa pod Grunwaldem oraz innych świąt i rocznic. Uczestnicy akcji letniej będą mogli zwiedzić także zakłady pracy Wybrzeża, odbywać wycieczki do teatrów i na koncerty, wyjechać do innych atrakcyjnych miejscowości.

Niewątpliwie, młodzież ze swej strony postara się o pozostawienie trwałego śladu swego pobytu na obozach i koloniach, biorąc udział w pracach społecznych na rzecz miast i wsi oraz zakładów pracy.

Kombatanckie inicjatywy

KOMBATANCI. Obserwując ich w działaniu zadaję sobie pytanie: skąd się bierze ich pasja? Myślę, że po prostu ludzie ci rodzą się już bojownikami i w walce przechodzą przez życie. Mają poza tym za sobą wojenną szkołę. Drogo się płaciło za te studia, ale kształciły one — choć czasem i deprawowały wiele wartościowych cech ludzkiej osobowości. Przypatrzcie się bliżej ZBoWiD-owcom, a zapewne zgodzicie się ze mną, iż są to ludzie w większości zdyscyplinowani, sumienni, odpowiedzialni, punktualni, stowni, a każde ich działanie jest pełne zaangażowania i pasji. Drobnym przykładem tego może być działalność jednego z kół ZBoWiD — Koła Wrzeszcz Południe II.

Szczególna aktywność koła skoncentrowana jest na problemach socjalno-bytowych, tak swych członków, jak i... dzielnicy. Tak, tak, również i dzielnicy, ponieważ komisja socjalno-bytowa ściśle współpracuje z komitetem osiedlowym Wrzeszcz „Batorego" i wspólnie z nim zajmuje się między innymi opieką nad ludźmi starymi, nieporadnymi. Wzruszająca jest troska o innych ze strony ludzi, którzy przecież sami są już w poważnym wieku. Oprócz działalności o charakterze ściśle opiekuńczym organizują oni dla podopiecznych ciekawe imprezy kulturalne.

Podobne, bardzo atrakcyjnie pomyślane, imprezy — również wspólnie z komitetem osiedlowym — zorganizowano dla dzieci rodzin wielodzietnych, dla kobiet z okazji ich święta. Gospodarzami tej ostatniej był szczep harcerski ze Szkoły Podstawowej nr 45, którym się opiekuje koło. W harcówce szczepu, gdzie znajduje się „kącik pamięci", zorganizowano wspomnieniowe spotkania z kombatantami z okazji Dnia Zwycięstwa i... bez okazji — pod ogólnym tytułem, zapożyczonym z telewizji: „Polskie Drogi". Harcerki i harcerze z tego szczepu biorą również udział w akcjach opiekuńczych koła ZBoWiD.

Bardzo bliska jest też współpraca koła z „Niebieskimi Beretami" — wzajemny udział w okolicznościowych imprezach, wymiana wspomnień, uatrakcyjnienie imprez koła koncertami świetnej kameralnej orkiestry „Niebieskich Beretów" i ich zespołu artystycznego. Kombatanci z Wrzeszcza współpracują też z kołem Ligi Kobiet z Przymorza. Efektem tej współpracy były m.in. atrakcyjnie zorganizowane pokazy żywieniowe.

Siedzibą koła jest budynek ROM 4 Przedsiębiorstwa Gospodarki Mieszkaniowej we Wrzeszczu przy ul. Batorego. Dzięki życzliwości dyrekcji PGM i kierownictwa ROM świetlicę w tym budynku zaadaptowano, bardzo zresztą udanie, na Klub Kombatanta. Olbrzymim wysiłkiem zbowidowcy urządzili sobie piękny, bardzo atrakcyjnie i estetycznie wyposażony lokal. Szczególnie efektywną pomoc przy urządzaniu klubu okazało Miejskie Przedsiębiorstwo Budowy i Konserwacji Terenów Zielonych, wykonując dla klubu w swej stolarni piękny komplet mebli — barek kawowy, szafy biblioteczne, gabloty. Stoliki, fotele kawiarniane i pianino ofiarowało „Społem", a Stocznia Gdańska radiolę.

Atrakcją klubowego życia są między innymi występy zespołu recytatorsko-wokalnego klubu, składającego się głównie z żołnierzy plutonu artystycznego II Armii WP. Z plutonu tego wyszli m.in. tacy artyści jak **Bernard Ładysz i Emil Karewicz.**

Przedstawiony tu szkic działalności Koła ZBoWiD Wrzeszcz-Południe II to tylko fragment bogatego dorobku. Nad jego wzbogaceniem pracuje już nowy zarząd, którego prezydium tworzą: **Elżbieta Czaplicka** — prezes, **Władysław Sielicki, Władysław Lewandowski** i **Tadeusz Kwiatkowski** — wiceprezesi, **Roman Siemieniecki** — sekretarz i **Zygmunt Sobota** — skarbnik.

Andrzej Pawluk

Najlepsi w żegludze przybrzeżnej

Podsumowano wyniki współzawodnictwa za 1979 rok w żegludze przybrzeżnej. Na podkreślenie zasługuje fakt, iż we współzawodnictwie tym piękne sukcesy odnotowały załogi jednostek pasażerskich i towarowych **Żeglugi Gdańskiej.**

I tak Ministerstwo Handlu Zagranicznego i Gospodarki Morskiej oraz Zarząd Główny ZZMiP wyróżniły następujące zespoły pracownicze:

Pierwsze miejsce w kraju w swej klasie zdobyła załoga statku pasażerskiego **„Joanna".** Przyznano jej proporzec przechodni ministra HZiGM oraz przewodniczącego ZG ZZMiP, dyplom uznania i premię pieniężną.

Pierwsze miejsce zajęła również załoga statku **„Elżbieta",** której także przyznano proporzec przechodni, dyplom uznania i premię pieniężną.

Pierwsze miejsce, proporzec przechodni, dyplom uznania i premia przypadły w udziale załodze pchacza **„Nosorożec" G-01.**

Drugie miejsce i dyplomy uznania zdobyły załogi: statku **„Danuta",** wodolotu **„Poszum",** barki motorowej **BM-5403** i pchacza **„Nosorożec" nr G-02.**

Z kolei marynarze statku **„Celina"** zajęli trzecie miejsce we współzawodnictwie zdobywając dyplom uznania.

Proporce i dyplomy oraz premie zostaną wręczone załogom podczas uroczystej akademii z okazji Dni Morza.

E.M.

Paliwo z eukaliptusa

Paliwo z eukaliptusa z 30-proc. dodatkiem benzyny wykorzystuje się eksperymentalnie w Japonii. Na prace nad nim przeznaczono dość znaczne środki, surowiec jest bowiem dostępny — rośnie szybko, a spaliny samochodów napędzanych tym paliwem charakteryzują się mniejszą zawartością szkodliwych substancji.

JEST tu już dość tłoczno, ale jeszcze nie tak gęsto jak w samym środku lata. Tysiące wczasowiczów przemierzają co roku sopocki deptak wzdłuż i wszerz, zdążając w kierunku mola. Pierwsi przybysze wakacyjni są w Sopocie od kilku tygodni, ostatnio, po zakończeniu nauki w szkołach podstawowych ziechała kolej na partia amatorów wypoczynku nad morzem. Rano, o ile pogoda temu sprzyja, wędrują na plażę, wieczorem szukają wrażeń, spacerując deptakiem i zaglądając do lodziarni, pizzerii, smażalni i sklepów...

Fot. W. Nieżywiński

Indeksy, angaże pracy i legitymacje partyjne — dla najlepszych

Do tradycji należą już doroczne spotkania przedstawicieli władz politycznych i administracyjnych województwa z przodującymi absolwentami szkół ponadpodstawowych.

Kolejne takie spotkanie odbyło się wczoraj w Sali Kominkowej Urzędu Wojewódzkiego w Gdańsku. Przybyłych na nie gospodarzy ziemi gdańskiej reprezentowali: sekretarz KW PZPR **Mirosław Demichowicz** i wicewojewoda **Ludomir Zgirski.** Obecny był też przewodniczący RW FSZMP **Andrzej Schulz**, rektorzy UG i PG, dyrektorzy zjednoczeń — Przemysłu Okrętowego i Budownictwa Przemysłowego „Północ".

Witając zebranych kurator oświaty i wychowania **Aleksander Nawrot**, zwrócił się do młodzieży reprezentującej rzeszę tegorocznych absolwentów szkół średnich, wkraczających w dorosłe życie. Przed młodymi ludźmi stoją teraz nowe obowiązki i problemy, do których wypełniania i rozwiązywania sposobili się w trakcie szkolnej nauki. Egzaminy dojrzałości zamknęły pewien ważny etap w ich życiu i otworzyły nowy. Czekają na nich teraz nowe społeczne role i nowe środowiska w zakładach pracy lub wyższych uczelniach.

Pewna grupa absolwentów udokumentowała swą dojrzałość ważną decyzją o wstąpieniu w szeregi PZPR. Przyjęli tym samym na siebie dodatkowe niełatwe obowiązki służenia partii i społeczeństwu pracą i działalnością. Satysfakcji na tej drodze życzył 9 osobom, które otrzymały wczoraj legitymacje kandydackie PZPR **M. Demichowicz.**

10 dziewcząt i chłopców odebrało z rąk wicewojewody **L. Zgirskiego** angaże pracy, 12 świeżo upieczonym maturzystom przewodniczący Kolegium Rektorów wyższych uczelni Wybrzeża, rektor UG prof. dr **Janusz Sokołowski** wręczył studenckie indeksy.

Jolanta Kwiatkowska zabierająca głos w imieniu absolwentów zapewniła zebranych, że młode wkraczające teraz w życie pokolenie pragnie identyfikować się z tym co najlepsze, twórcze i prawe. Jego przedstawiciele robić będą wszystko, by nie zawieść pokładanych w nim nadziei i zaufania. Wyraz temu dał w swej wypowiedzi również **Jan Zieliński**, reprezentujący rodziców tegorocznych maturzystów.

(aj)

Sygnały i odpowiedzi

31-45-17

● Z Gdańska otrzymaliśmy sygnał, że przy ul. Obrońców Poczty Polskiej na placu w pobliżu pomnika zapadł się chodnik na odcinku ok. 8 m.

O tej niebezpiecznej pułapce zawiadomiliśmy dyrektora Przedsiębiorstwa Dróg i Mostów. Obiecano nam sprawdzić sygnał i szybko doprowadzić chodnik do porządku.

● Lokatorzy domu przy ul. Grunwaldzkiej 53 we Wrzeszczu twierdzą, że od dłuższego już czasu daremnie zwracają uwagę swej administracji na zniszczone przedproże.

I my skontaktowaliśmy się z administracją, gdzie nam jednak powiedziano, że żaden z lokatorów jeszcze w tej sprawie nie dzwonił. Na nasz sygnał jednak obiecano sprawdzić na miejscu jak wygląda stan faktyczny i zająć się naprawą przedproża.

● Od mieszkańców domu przy ul. Grunwaldzkiej 116 we Wrzeszczu otrzymaliśmy skargę, że już ok. półtora miesiąca nie są stamtąd wywożone śmieci, co przy obecnej ciepłej i słonecznej pogodzie sprawia, iż w mieszkaniach nie można otwierać okien, taki jest zaduch i tyle much.

Potwierdzenie tego sygnału uzyskaliśmy w ROM przy Batorego. W PRSP — w dziale wywozu powiedziano nam z kolei, że przyczyną tego opóźnienia jest utrudniony dojazd do budynku. Stosunkowo niewysoka brama wjazdowa umożliwia wjazd tylko samochodów starego typu, a te nie zawsze są sprawne. Można by wprawdzie dojechać od innej strony, przez teren należący do ośrodka zdrowia, ale PGM powinien uzyskać na to zgodę od ZOZ. W każdym razie obiecano nam, że dziś, a najdalej jutro śmieci zostaną wywiezione.

● W domu przy ul. Grunwaldzkiej 115 natomiast, niemal bez przerwy psuje się winda i to nowa, niedawno wymieniona. W tej chwili jest też od dwóch dni nieczynna.

Skargę na stale psującą się windę, z prośbą o zbadanie i wyeliminowanie przyczyn, przekazaliśmy Wojewódzkiemu Przeds. Robót Elektrycznych i Dźwigowych.

● Z kolei od lokatorów domu przy ul. Grunwaldzkiej 4 we Wrzeszczu otrzymaliśmy sygnał, że ustawione w listopadzie ub. roku rusztowania wokół tego budynku do tej pory są nie wykorzystywane, jako że żadnych prac tam się nie prowadzi.

W dziale nadzoru PGM poinformowano nas, że wykonawca tego remontu został, niestety, odwołany do innej, niezwykle pilnej pracy. Na szczęście jest ona już na ukończeniu i w najbliższych dniach ruszą prace na budynku przy ul. Grunwaldzkiej 4.

Przypominamy, że sygnały przyjmujemy w tym tygodniu jeszcze tylko dziś w godz. 11—13. W piątek i sobotę — przerwa.

Ważne dla właścicieli psów

Wojewódzki Lekarz Weterynarii w Gdańsku informuje, że na terenie województwa, a szczególnie Trójmiasta wystąpiła choroba zakaźna u psów. Przede wszystkim chorują psy młode, główne objawy: apatia, wymioty, biegunka, w końcowej fazie wycieńczenie. Choroba trwa od kilku godzin do kilku dni.

W przypadku zauważenia wymienionych objawów należy jak najszybciej udać się z chorymi psami do lecznicy dla zwierząt. Wczesne rozpoznanie i leczenie rokuje wyzdrowienie zwierzęcia. Należy także unikać kontaktów psów zdrowych z chorymi, nie wypuszczać psów bez opieki, nie organizować żadnych wystaw i pokazów psów.

Interesujące przedstawienia, znani aktorzy

Letnie rarytasy teatralne

Gwoździem sezonu minionego lata kulturalnego na Wybrzeżu stały się gościnne występy warszawskich teatrów, które przywiozły wówczas swoje najgłośniejsze przedstawienia. Wbrew przewidywaniom malkontentów, mimo wcale nie tanich biletów, sala Teatru „Wybrzeże", który użyczył swej sceny, zapełniona była po brzegi na wszystkich spektaklach „Lotu nad kukułczym gniazdem" i „Kubusia Fatalisty". Po raz kolejny nie sprawdziły się przewidywania „speców" od masowych gustów, po raz nie wiem już który owa szeroka widownia okazała się mieć gust o wiele bardziej wyrafinowany, niż się o tym z reguły sądzi.

POMYSŁ sprowadzania głośnych przedstawień teatralnych z innych ośrodków sprawdził się i również w tym roku mieszkańcy Trójmiasta oraz turyści, przebywający na Wybrzeżu, będą mieli okazję zobaczyć kilka przedstawień wybitnych i kilka bardzo dobrych. **Tym razem Bałtycka Agencja Artystyczna zaprosiła do Gdańska cztery teatry: Teatr Nowy z Łodzi oraz trzy sceny warszawskie — Teatr Powszechny, Teatr Współczesny i „Syrenę".**

I tak, letni sezon teatralny otworzy łódzki Teatr Nowy głośnym przedstawieniem **„Vatzlava" Sławomira Mrożka**, w reżyserii **Kazimierza Dejmka** i scenografii **Krzysztofa Pankiewicza.** Spektakl ten grany będzie na scenie Państwowej Opery i Filharmonii od 24 czerwca do 2 lipca. Jest rzeczą oczywistą, że ani nazwisko dramaturga, ani reżysera nie wymagają rekomendacji. Warto może jedynie przytoczyć fragmenty jednej z popremierowych recenzji (a jest to pierwsza i jak dotąd jedyna inscenizacja tego jednego z najnowszych dramatów Mrożka):

„Myślę, że Mrożkowi zastosowanie starego chwytu literackiego, wykorzystanie różnych tropów alegorycznych, potrzebne było do próby znalezienia uniwersalnego klucza dla konfliktów społecznych, politycznych i ideowych współczesnego świata. Ale on tym kluczem nie mógł otworzyć żadnych prawd, lecz najwyżej drzwi teatru, w którym drwina i śmiech mają pokazać wielozna czność pojęć, którymi współczesny człowiek na co dzień się posługuje.

I chyba tak zinterpretował sztukę Mrożka Dejmek, wykorzystując do maksimum teatralne walory utworu, skrzącego się dowcipem i inteligencją, zawierającego dyspozycje najróżniejszych wizualnych efektów(...). Bez wątpienia prapremiera „Vatzlava" Sławomira Mrożka w Teatrze Nowym jest wydarzeniem teatralnym w naszym kraju, które będzie szeroko komentowane i analizowane.

Drugim przedstawieniem, jakie przywiezie ze sobą Teatr Nowy będzie słynna Molierowska komedia **„Lekarz mimo woli"** w reżyserii **Bogdana Baera**, którą oglądać będzie można na scenie Teatru Letniego w Sopocie od 1 do 6 lipca. Wystąpią w niej świeżo upieczeni absolwenci łódzkiej Szkoły Teatralnej, co z pewnością przyczyniło się do tego, iż spektakl tryska młodzieńczością i temperamentem.

Drugą połowę lipca wypełnią występy warszawskiej „Syreny" (19—29.07). Zaprezentuje ona program, w którego pierwszej części wystąpią znani artyści estrady: **Lidia Korsakówna, Ewa Kuklińska, Kazimierz Brusikiewicz, Ewa Szykulska i Tadeusz Plucinski**, zaś supergwiazdą drugiej będzie **Violetta Villas.** Tytuł całości brzmieć będzie „Trzeci program".

Sierpień upłynie pod znakiem spotkań ze stołecznymi teatrami — Powszechnym i Współczesnym. Ten pierwszy zaprezentuje w Teatrze Kameralnym w Sopocie (6—19.08) **„Zdradę" Harolda Pintera**, jednego z najgłośniejszych dramaturgów angielskich (także sceneryzty filmowego, m. in. zrealizował „Wypadek" i „Posłańca" wraz z J. Losey em) w reżyserii **Jana Bratkowskiego** oraz **„Gdy obudzą się rankiem" Wasilija Szukszyna** w reżyserii **Piotra Cieślaka.** Szukszyna polskiej publiczności przedstawiać nie trzeba, znany jest przecież z wielu książek, dramatów i filmów. W obu tych spektaklach udział wezmą m. in.: **Elżbieta Kępińska, Jerzy Zelnik, Edmund Fetting, Rafał Michniewicz, Anna Seniuk, Andrzej Szary, Władysław Kowalski, Jan T. Stanisławski.** Letni „gościnny" sezon teatralny na Wybrzeżu zamknie spektakl Teatru Współczesnego **„Krawiec" Sławomira Mrożka**, w reżyserii **Erwina Axera.** Przedstawienie to, które wywołało wiele kontrowersji, oglądać będzie można na deskach Teatru „Wybrzeże" od 21 do 27 sierpnia.

Letni repertuar teatralny — a dodajmy do niego przedstawienia trójmiejskich scen, które na zmianę grać będą swoje najlepsze przedstawienia — zapowiada się zatem wielce obiecująco. Jak wieść niesie (ale brak jeszcze ostatecznego zapewnienia z Krakowa) w Sopocie rozbije swój namiot Teatr „Stu", który przez miesiąc grać będzie „Szaloną lokomotywę" i „Pacjentów". Będzie to zatem interesująca konfrontacja bardzo różnych konwencji i poetyk, rozmaitych dróg poszukiwań teatralnego wyrazu.

A.Z.

We własnym interesie pomagają miastu

Zgodnie z uchwałą 132 Rady Ministrów z 2 września 1977 r. powołuje się komitety społeczne, które inicjują prace, mające na celu poprawę standardu mieszkań przede wszystkim w starych osiedlach. Roboty te finansowane są przez urzędy miejskie i wojewódzkie w 50 do 75 procentach.

W Gdańsku pierwszymi takimi komitetami były: Społeczny Komitet Budowy Ciepłociągu przy ul. Dzielnej oraz podobny komitet zajmujący się budową gazociągu dla mieszkańców Gdańska-Osowej. Wartość kosztorysowa pierwszej z wymienionych inwestycji wynosi 951 tys. zł, z czego połowa przypada na prace społeczne. Zakończenie robót przewidywane jest w tym roku. Kosztorys na budowę gazociągu opiewa na 1 mln 194 tys. zł.

W roku bieżącym zaczęło już działać siedem nowych komitetów: do spraw budowy ciepłociągu w ul. Polanki, Siemiradzkiego, Chełmońskiego i Gryglewskiego (koszt — 1 mln zł), ciepłociągu w ul. H. Sawickiej i Piramowicza (3 mln 819 tys. zł), gazociągu i kanalizacji w ul. Wagnera, Mozarta i Beethovena (poprowadzenie gazu kosztować będzie 1 mln 500 tys. zł, instalacji kanalizacyjnej 2 mln 850 tys. zł).

Ponadto pracuje społeczny komitet budowy gazociągu na potrzeby mieszkańców ulic Klonowicza i Wrzeszczańskiej (214 tys. zł), gazociągu i ciepłociągu dla ul. Tylewskiego. Otwartej i Bacewiczówny (587 tys. i 2 mln 218 tys. zł). Gaz zostanie doprowadzony do budynków przy ul. Kruczej i Kormoranów (218 tys. zł), a ciepło z sieci miejskiej do domów przy ul. Dębowej (403 tys. zł).

Prace już rozpoczęto, zainteresowani mieszkańcy wymienionych rejonów Gdańska deklarują pomoc nie tylko przy tzw. prostych robotach, jak np. wykopy, lecz również prawie wszędzie znajdują się fachowcy, umiejący radzić sobie z bardziej skomplikowanymi czynnościami.

Nadzór nad tego rodzaju czynami społecznymi ma m. in. Wydział Gospodarki Komunalnej i Inżynierii Miejskiej Urzędu Miejskiego w Gdańsku, który też zabezpiecza potrzebny do budowy materiał.

Działalność powołanych do życia komitetów społecznych zasługuje na najwyższą ocenę, jak też i idea tego przedsięwzięcia, które w efekcie pomoże znacznie poprawić warunki życia w starych osiedlach, w osiedlach domków jednorodzinnych czy w rejonach, które nie tak dawno zostały włączone w granice administracyjne Gdańska.

Jar

Handel i usługi w wolną sobotę

W nadchodzącą wolną sobotę, 21 bm. jak zwykle w takich dniach wytypowane sklepy branży spożywczej otwarte będą od godz. 7 do 13, winno-cukiernicze i „Delikatesy" od godz. 11 do 15, kwiaciarnie od godz. 12 do 18.

Od godz. 9 do 16 czynne będą domy towarowe „Neptun" i „Sezam" oraz „Puchatek" we Wrzeszczu „Bryza" i RDT w Sopocie, „Hermes" w Oliwie i „Tomcio Paluch" w Gdyni.

Zakłady usługowe dyżurujące w branży fryzjersko-kosmetycznej przyjmują klientów od godz. 7 do 13, w tym też czasie otwarte będą dyżurne zakłady fotograficzne i naprawy sprzętu rtv. Parkingi, wyznaczone stacje benzynowe, stacje obsługi samochodów czynne będą jak w każdy dzień tygodnia.

W drodze do punktu skupu

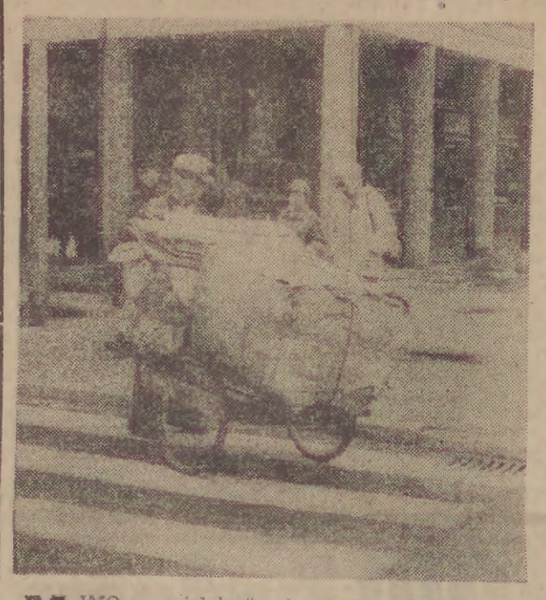

MIMO wielokrotnych apelów ze strony Okręgowego Przedsiębiorstwa Surowców Wtórnych o odnoszenie makulatury do punktów skupu, czy przekazywanie jej szkołom poprzez uczniów, w tym także grupom harcerzy prowadzącym po domach zbiórkę tego surowca — stale widać niemal na wszystkich śmietnikach sterty starych gazet, czasopism oraz papieru i kartonów. Fakt ten wykorzystują — na szczęście zresztą — starsi zbieracze makulatury i tylko dzięki temu trafia ona do punktów skupu. Tak więc w ten sposób nie marnuje się wiele ton tego surowca, niezbędnego do produkcji wciąż u nas deficytowego artykułu, jakim jest papier.

Na zdjęciu: w codziennej drodze do punktu skupu.

Fot. W. Nieżywiński

Komunikacyjne informacje

Ze względu na budowę dalszego odcinka magistrali ciepłowniczej od godz. 9 dnia 19 bm. zamyka się dla ruchu kołowego ul. Powstańców Warszawskich w Gdańsku na wysokości siedziby Gdańskiej Spółdzielni Mieszkaniowej. Przerwa trwać będzie do 22 bm. Na ten okres przygotowano dwukierunkowy objazd ul. Gen. Bema. Autobusy zaś będą jeździć ul. Gen. Bema i Kartuską w obu kierunkach. Przystanek przy Szpitalu Kolejowym będzie nieczynny.

W tym samym dniu i o tej samej godzinie, na okres ok. 3 tygodni wyłączy się z ruchu ul. Chrobrego od ul. Grudziadzkiej do ul. Pstrowskiego. Związane jest to z robotami przy budowie uzbrojenia podziemnego dla jednostki C na Zaspie. Objazd w tym czasie będzie prowadzić ul. K. Marksa. Autobusy linii 124 kursować będą ulicami: Kościuszki i K. Marksa do Gdańskiej, dalej normalnie.

SESJA egzaminacyjna na wyższych uczelniach trwa. O tym że bardzo trudno skupić się nad notatkami i skryptami, kiedy za oknem świeci słońce, wszyscy dobrze wiedzą. Cóż jednak robić — całe pokolenia przechodziły już egzaminacyjne katusze i przechodzić je będą. Chodzi teraz o to, by uzyskać możliwie najwięcej zaliczeń i zdać egzaminy. Wtedy wakacje będą nie tylko w pełni zasłużone, ale także długie. Nie trzeba będzie myśleć o wrześniowej sesji poprawkowej, nic nie zakłóci prawdziwego relaksu. Taka perspektywa wydaje się kusząca, więc uczą się zawzięcie wszyscy słuchacze wyższych uczelni. Uskuteczniają powtórki nawet na szkolnych dziedzińcach i pod drzwiami sal egzaminacyjnych. W przerwie zaś, gwoli rozrywki, sięgają po studenckie pisma lub lżejszą lekturę.

Fot. W. Nieżywiński

Samolotem do Bydgoszczy i Zielonej Góry

Polskie Linie Lotnicze „Lot" w Gdańsku informują, że od 22 bm. do 31 sierpnia Gdańsk będzie posiadał połączenie lotnicze z Zieloną Górą i Bydgoszczą.

Samolot do Zielonej Góry będzie latał jeden raz w tygodniu — w niedziele:

— odlot z Gdańska o godz. 20.25,

— przylot do Gdańska o godz. 9.30.

Rejsy do Bydgoszczy odbywać się będą codziennie:

— odlot samolotu do Bydgoszczy o godz. 15,

— przylot samolotu z Bydgoszczy o godz. 11.15.

Ponadto „Lot" przypomina, że od dnia 22. 06 Gdańsk będzie utrzymywał też połączenia niedzielne na trasach krajowych z Krakowem, Katowicami, Wrocławiem, Rzeszowem i Warszawą.

O tym warto wiedzieć

● WPK informuje, że w związku z robotami torowymi na ul. Gdańskiej w Brzeźnie, w nocy z dnia 19 na 20 bm., tramwaje linii 10 z Jelitkowa dojeżdżać będą do pętli przy ul. K. Marksa a od pętli do Nowego Portu kursować będzie autobus.

● Dziś w Klubie „Kaponiera", o godz. 20 występ Pantomimy z Budapesztu oraz recital zespołu „Antyquintet" i dyskoteka.

● Zarząd Koła Przewodników PTTK w Gdańsku prosi swych członków o natychmiastowe włączenie się do obsługi wycieczek krajowych i zagranicznych. Informacje pod tel. 31-60-96.

● W Klubie „Ad Rem" przy ul. Grunwaldzkiej 569 w dniu 21 bm. zaprasza dzieci na konkurs wiedzy pn. „Wszystko o Bałtyku" oraz młodzież na marynarską dyskotekę „Pod żaglem". Klub osiedla im. J. Krasickiego w Oliwie przy ul. Rodakowskiego 3 c w wolną sobotę organizuje wycieczkę dla dzieci statkiem na Hel.

● W najbliższą niedzielę, o godz. 18, w sali muzycznej Pałacu Opatów w Oliwie odbędzie się koncert z udziałem Brygidy Skiby — śpiew i Krystyny Wawryków — akompaniament. W programie pieśni Schumanna, Dworzaka i Moniuszki. Koncert poprowadzi Jerzy Partyka.

● Audiowizualna prezentacja zasad projektowania przyjętych w profesjonalnym środowisku informatyków w Stanach Zjednoczonych to temat odczytu mgr E. Łuczyka, który odbędzie się 19 bm. o godz. 13, w czytelni Domu Technika w Gdańsku przy ul. Rajskiej 6.

Co, gdzie, kiedy?

Teatry

GDAŃSK, Opera, Giselle, g. 19. Teatr „Wybrzeże", Za kulisami, g. 19.

SOPOT, Kameralny, Wasza, g. 19.

GDYNIA, Dramatyczny, Symfonia domowa, g. 19 (Dom Rzemiosła).

Muzea

W Gdańsku Narodowe, g. 9—16. Morskie, g. 10—18. Historii Miasta Gdańska, g. 11—18. Poczty i Telekomunikacji, g. 9.30—15. Dwór Artusa, g. 11—18. Pałac Opatów w Oliwie, g. 9—15. Kuźnia Wodna nad Potokiem Oliwskim, ul. Bytowska, g. 10—17.

W Gdyni Oceanograficzne i Akwarium Morskie, g. 11—17.30.

W Będominie Hymnu Narodowego, g. 9—15.

Kina

GDAŃSK, Leningrad, Obcy — 8 pasażer „Nostromo", ang., od 15 l., g. 10, 12.30, 15.30, 20. Aria dla atlety, pol., od 18 l., g. 17.45 — (Z filmem na ty). Kosmos, Ale kino, USA, od 15 l., g. 15.30, 20. Złoto dla zuchwałych, USA, bez ogr., g. 17.30. Kameralne-Żak. Konwój, USA, od 15 l., g. 16.30, 17.45, 20. Gedania, Obca, radz., od 15 l., g. 15.30. Zwolnienie warunkowe, USA, od 18 l., g. 17.45, 20. Watra — Dom Harcerza, Cudowny kwiat, radz., bez ogr., g. 16. Imperium namiętności, jap., od 18 l. g. 17.30.

NOWY PORT, 1 Maja, Tajemnica stalowego miasta, czech., od 12 l., g. 16. Oddział, USA, od 18 l., g. 18, 20.

WRZESZCZ, Znicz, Ucieczka na Atenę, ang., od 15 l., g. 15.30, 18, 20.30. Bajka, 12 prac Asterixa, fr., bez ogr., g. 12.30. Książę i żebrak, panam., od 12 l., g. 16. Ale kino, USA, od 12 l., g. 10, 17.30 20. Zawisza, Ojciec królowej, pol., bez ogr., g. 15.45. Fedora, RFN, od 15 l., g. 18, 20.

OLIWA, Delfin, Pięciaszek i Robinson, ang., bez ogr., g. 15.30. Maratończyk, USA, od 18 l., g. 17.30, 19.45.

SOPOT, Bałtyk, Skrzydełko czy nóżka, fr., bez ogr., g. 10, 12.30. Idealna para, USA, od 15 l., g. 15, 17.30, 20. Polonia, Ucieczka na Atenę, ang., od 15 l., g. 13.30 16, 18.30, 21.

GDYNIA, Atlantic, Książę i żebrak panam., od 12 l., g. 10. Sowizdrzał świętokrzyski, pol., od 15 l., g. 12.30. Dyrygent, pol., od 15 l., g. 15, (17.30, 20 — Z filmem na ty). Goplana, Obcy — 8 pasażer „Nostromo", ang., od 15 l., g. 10, 12.30, 15.30. Abba, szw., bez ogr., g. 17.45, (20 — Z filmem na ty).

ORŁOWO, Neptun, Zew rodu, czech., bez ogr., g. 15. Ryzykant, USA, od 15 l., g. 17, 19.

GRABÓWEK, Fala, Przez Góry Skaliste, USA, bez ogr., g. 15.30. F.I.S.T., USA, od 18 l., g. 17.30, 20.

OBŁUŻE, Marynarz, Powrót Robin Hooda, ang., od 12 l., g. 16. Prywatne piekło, USA, od 15 l., g. 18, 19.45.

CHYLONIA, Promień, Dubler, fr., od 12 l., g. 15.30, 17.30. Przepustka dla marynarza, USA, od 15 l., g. 19.30.

RUMIA, Aurora, Jajo węża, RFN, od 18 l., g. 17.45, 20. Mężczyzna w łodeni, rum., od 12 l., g. 16.

Telewizja

CZWARTEK

PROGRAM I

9.00 — „Teleferie" — „Nieobozowa akcja letnia" — kino teleferii „Wojna planet" — odc. 2 pt. „Na ratunek astronautom" — film animowany TV ameryk.
15.50 — Program dnia
15.55 — Obiektyw
16.15 — Dziennik
16.30 — „Wakacje w kręgu rodziny"
17.30 — „Spotkanie z Yolandą Hernandez" — śpiewaczką kubańską
18.00 — „Patrol" — „Sportowcy w mundurach" — reportaż wojskowy
18.30 — Studio Telewizji Młodych
18.50 — Dobranoc
19.00 — „Lekarz radzi" — „Otyłość a cukrzyca"
19.10 — „Turystyka i wypoczynek"
19.30 — Dziennik telewizyjny
20.10 — Teatr Sensacji — Paweł Hanus — Kodeks starszego pana" — widowisko sensacyjno-obyczajowe
21.15 — „Pegaz"
22.00 — „Blisko i daleko" — program społeczny
22.20 — Dziennik
22.35 — „Konfrontacje" — program public.

PROGRAM II

10.00 — Mecz Hiszpania — Anglia
10.45 — Spotkanie z Yolandą Hernandez
11.05 — Mecz Włochy — Belgia
12.10 — Dziennik
12.25 — „Kosmos 80" — „Groźne głosy oceanu"
16.55 — Program dnia
17.00 — Kosmos 80 — zapowiedź programu
17.05 — Podbój głębin — film dok.
17.45 — Melodie piaszczystego brzegu
17.50 — Rozśpiewane morze — Halina Stefanowska o piosenkach żeglarskich
18.00 — Czy kontynenty wędrują — program o badaniach oceanów
18.15 — Tajemnice dna Bałtyku — rozmowa z geologiem morza
18.25 — Rybak na polowaniu — żartobliwy film animowany
18.30 — Ryby mają głos — o zasobach żywnościowych oceanów i zwyczajach ryb
18.40 — Podwodny karnawał
18.45 — Mój przyjaciel delfin
19.10 — PANORAMA — mag. inf.
19.30 — Dziennik TV
20.10 — NURT — Nauczanie początkowe
20.40 — NURT — Filozofia
21.10 — 24 godziny
21.20 — Kosmos 80 (cd)
21.25 Groźne głosy oceanu
21.55 — Oceanonauci — rozmowa z dr. Krzysztofem Kuszewskim o możliwościach przystosowania człowieka do środowiska wodnego. Program ilustrowany fragmentem radzieckiego filmu fantastyczno-naukowego pt. „Diabeł morski"
22.45 — NURT — Filozofia.

Apteki

STAŁE DYŻURY NOCNE PEŁNIĄ:

Gdańsk, ul. Jaskółcza 16, aleja Zwycięstwa 35. Wrzeszcz, aleja Grunwaldzka 30/32. Oliwa, ul. Bitwy Oliwskiej 34. Sopot — ul. Boh. Monte Cassino 21. Gdynia — ulica Starowiejska 34. Przymorze — ul. Obrońców Wybrzeża 1.

Szpitale

OSTRE DYŻURY PEŁNIĄ:

Instytut Chirurgii z Instytutem Chorób Wewnętrznych AM w Gdańsku, ul. Dębinki 7.

* * *

Wojewódzka Poradnia Chorób Wewnętrznych w Gdańsku, ul. Długa 84/85 (czynna całą dobę) — oddział w Gdyni przy ul. 22 Lipca 44 w poniedziałki, wtorki, czwartki i piątki w godzinach 19—7.

Pogotowie Ratunkowe, Gd.-Wrzeszcz, al. Zwycięstwa 41 — czynne całą dobę:
— nagłe wypadki — tel. 999
— inne telefony — tel. 41-10-00, 32-29-29, 32-39-24 i 32-36-14.

Pogotowie Ratunkowe Gd.-Oliwa, ul. Grunwaldzka 571 — czynne od godz. 14.30—7.30 dla ludności Oliwy i Przymorza — tel. 52-32-32.

Punkt informacyjny o działalności służby zdrowia — tel. 32-39-44 od godz. 7 do 22.

Dyżury w przychodniach w rejonizacji dzielnic m. Gdańska:
poradnie ogólne: ul. Jaskółcza 7/15, Wasowskiego 2, od godz. 18 do 7.30, ul. Lumumby 9 od godz. 19 do 22.
— poradnia dla dzieci: ulica Jaskółcza 7/15, ul. Lumumby 9 od godz. 18—7.30, ul. Wasowskiego 2. od 18—22;
— poradnie stomatologiczne: ul. Lumumby 9, Wasowskiego 2 od godz. 20—22.

Poradnia przy ul. Wasowskiego 2 przyjmuje ludność całego miasta Gdańska od godziny 22 do 7.30.

Pogotowie Ratunkowe, Sopot, al. Niepodległości 778:
— nagłe wypadki — tel. 999
— nagłe zachorowania i przewozy chorych — telefon 51-24-55
— informacje o działalności placówek sopockiej służby zdrowia — tel. 51-11-11.

Poradnia Międzyrejonowa przy ZOZ nr 2 w Gdyni-Orłowie, ul. Wrocławska 54 oraz Poradnia Międzyrejonowa przy ZOZ nr 1, ul. Wejherowska (w przychodni rejonowej nr 7) — czynne w każdą sobotę od godz. 18 do 22, w wolne soboty, niedziele i święta od godz. 10—16. Przyjmuje internista pediatra, czynne gabinety zabiegowe. Wizyty domowe zgłaszać pod nr tel. 20-00-02.

Pogotowie Ratunkowe — Gdynia:
wypadki tel. 999, zachorowania i przewozy chorych (czynne całą dobę), telefon 20-00-03 20-00-01.

Dyżury stomatologiczne — w dni powszednie od godziny 20 do 7. W wolne soboty, niedziele i święta od godz. 10 do 7 rano dnia następnego.

Informacja medyczna — tel. 20-71-86 czynne od godz. 7 do 21.00.

Rumia — wypadki i nagłe zachorowania (czynne całą dobę), tel. 71-08-11.

Inne

TELEFON ALARMOWY KOMEND STRAŻY POŻARNYCH
Gdańsk — Sopot — Gdynia — Pruszcz Gdański — 998.

TELEFON POGOTOWIA MO
Gdańsk — Gdynia — Sopot — 997.

TELEFON ZAUFANIA
Gdańsk — telefon 31-00-00 w godz. 16—6.

OŚRODKI INFORMACJI USŁUGOWEJ
Gdańsk — telefon 31-85-68 i 31-44-18; Gdynia, tel. 20-65-22.

MIEJSKA SŁUŻBA PORZĄDKOWA
W Gdańsku — tel. 41-71-16, 41-71-43 w Gdyni — telefon 21-93-11.

Pogotowie Gazowe — telefon alarmowy — 992.

Telefon „W" 31-21-89 w godz. 15—17 (oprócz sobót i dni świątecznych).

POGOTOWIE LOKATORSKIE W GDAŃSKU
Tel. 32-39-54 w godz. 6—22.

TELEFONICZNA PORADNIA JĘZYKOWA UG
(telefon: 41-15-15) udziela porad z zakresu języka polskiego w dni powszednie w godz. 13—15.

POGOTOWIE TECHNICZNE PP POLMOZBYT
— czynne całą dobę. Tel. 954

POMOC DROGOWA PZMot.
Gdańsk — tel. 981; 32-35-50. Gdynia — tel 29-06-68. Elbląg — tel. 33-66.

Wypadki

■ Janusz D., bez prawa jazdy, kierując motocyklem „WSK" (GDC 98-07) uderzył w tył zatrzymującego się na ul. W. Gruny „Żuka" (UOL 73-39), którym kierował Walery S. Pasażer motocykla Piotr Ł. doznał ciężkich obrażeń ciała i przebywa w szpitalu.

■ Ok. godz. 13 na ul. Jedności Robotniczej w Gdańsku Tomasz W., kierując motorowerem „Romet" (GDB 29-00) potrącił idącą poboczem jezdni Marianne G. i oddalił się z miejsca wypadku. Kobieta doznała obrażeń ciała i po opatrzeniu w szpitalu powróciła do domu.

Ot.

„DZIENNIK BAŁTYCKI" — DZIENNIK ROBOTNICZEJ SPÓŁDZIELNI WYDAWNICZEJ „PRASA — KSIĄŻKA — RUCH"

WYDAWCA: Gdańskie Wydawnictwo Prasowe RSW „Prasa — Książka — Ruch". Dyrekcja i sekretariat wydawnictwa — tel. 31-35-59, adres: 80-958 Gdańsk, Targ Drzewny 3/11 ■ ADRES REDAKCJI: 80-958 Gdańsk, Targ Drzewny 3/11, skrytka pocztowa 419 Centrala Redakcji — 31-50-41, redaktor naczelny i sekretariat redakcji — 31-35-60, zastępca red. naczelnego — 31-18-61, sekretarz redakcji — 31-27-33, działy: Gosp.-Morski — 31-53-28, Miejski — 31-45-17, Terenowy — 31-20-27, Śmiało i Szczerze — 31-20-62, Sportowy — 31-18-97, redakcja nocna — 31-05-71, hala maszyn — 31-26-51; inne działy łączy centrala — 31-30-41 ■ ODDZIAŁ REDAKCJI W ELBLĄGU — ul. Łączności 3 tel. 73-26 ■ Pismo redaguje Kolegium w składzie: Józef Królikowski — redaktor naczelny, Rajmund Bolduan — zastępca red. naczelnego, Elżbieta Kirker — sekretarz redakcji oraz Stanisława Czerska i Czesław Stankiewicz — członkowie. Nie zamówionych rękopisów redakcja nie zwraca ■ NAKŁAD I DRUK: Gdańskie Wydawnictwo Prasowe RSW „Prasa — Książka — Ruch", 80-958 Gdańsk, Targ Drzewny 3/11. Biuro Ogłoszeń Gdańsk — Targ Drzewny 3/11, tel. bezpośredni 31-35-80, centrala — 31-50-41, Elbląg — Woj. Urząd Poczty, pl. Słowiański 1/2, oraz urzędy pocztowo-telekomunikacyjne WUP — Gdańsk, ul. Długa 22/28, tel. 31-80-84, UPT Gdańsk VI — Wrzeszcz, ul. Grunwaldzka, UPT — Gdynia, ul. 10 Lutego, tel. 21-75-79 ■ PRENUMERATA GAZETY: roczna — 312 zł, półroczna — 156 zł, kwartalna — 78 zł, miesięczna — 26 zł. Informacji o prenumeracie udzielają wszystkie placówki pocztowe oraz Przedsiębiorstwa Upowszechniania Prasy i Książki RSW „Prasa — Książka — Ruch" w całym kraju. Zam. 1732 — J-2 Nr indeksu 35001 JD.