DZIENNIK BAŁTYCKI

Rok XXXVIII nr 44 (11419) Gdańsk, środa 3 marca 1982 r. A Cena 4 zł

Min. gen. dyw. C. Piotrowski w CSRS

Na zaproszenie federalnego ministra paliw i energetyki CSRS Vlastimila Ehrembergera 2 bm. przybyła do CSRS z trzydniową wizytą roboczą delegacja polska na czele z ministrem górnictwa i energetyki gen. dyw. Czesławem Piotrowskim. Przedmiotem rozmów są aktualne problemy współpracy dwustronnej w dziedzinie paliwowo-energetycznej zgodnie z kompleksowym programem socjalistycznej integracji gospodarczej i braterskimi stosunkami między narodami Polski i CSRS. Obaj ministrowie ocenią też stan budowy elektrowni „Prunerzov II" o mocy 1050 MW, największej obecnie inwestycji polskiej w Czechosłowacji, która w tym roku powinna zostać oddana do użytku.

(PAP)

Plenum KC BPK

2 bm. na plenum KC Bułgarskiej Partii Komunistycznej rozpatrzono sprawy organizacyjne. Plenum wybrało na członka Biura Politycznego KC BPK Miłko Bałewa — sekretarza KC. Z obowiązków sekretarza KC zwolniono Griszę Filipowa — w związku z powierzeniem mu stanowiska przewodniczącego Rady Ministrów LRB. Sekretarzem KC BPK został wybrany Kirił Zarew — wicepremier i przewodniczący Państwowego Komitetu Planowania.

Plenum przyjęło prośbę Peke Takowa o zwolnienie go z funkcji członka Biura Politycznego KC BPK — z przyczyn zdrowotnych.

Ze składu KC BPK usunięto Mircso Spasowa.

Plenum usunęło ze składu zastępców członków KC BPK i wykluczyło z partii Żiwko Popowa — za przestępstwa kryminalne.

(PAP)

Dzisiaj w numerze:

Barbara KALITA
W centrum uwagi żywotne sprawy załóg — str. 3

Teresa CHUDEK
Przed nową wiosną w elbląskim rolnictwie

* * *

Książeczki mieszkaniowe. Oszczędności — kredyty — spłaty — str. 3

Z ostatniej chwili

WASZYNGTON — 2 bm. opuściła Waszyngton udając się do Polski 7-osobowa delegacja Izby Reprezentantów Kongresu USA. Celem podróży jest zapoznanie się z sytuacją w naszym kraju.

Kongresmeni po powrocie do Waszyngtonu przedstawią raport, który jak się przewiduje będzie podstawą debaty kongresowej na temat stanowiska wobec polskiego zadłużenia

Zakończenie oficjalnej wizyty w ZSRR delegacji partyjno-państwowej PRL

2 bm. zakończyła się oficjalna wizyta w Związku Radzieckim delegacji partyjno-państwowej Polskiej Rzeczypospolitej Ludowej z I sekretarzem KC PZPR, prezesem Rady Ministrów PRL WOJCIECHEM JARUZELSKIM.

Jakkolwiek wizyta ta była krótka, ma jednak niezwykle doniosłe znaczenie i wniesie nowy, wielki wkład w sprawę zacieśnienia przyjaźni i współpracy między PZPR i KPZR oraz narodami polskim i radzieckim.

Przebieg, rezultaty rozmów na najwyższym szczeblu, które upłynęły w bardzo serdecznej, rzeczowej, partyjnej atmosferze — otwierają nowy etap w rozwoju wzajemnych stosunków. Wnoszą one w płaszczyźnie politycznej i gospodarczej nowe, cenne elementy umacniające pozycje Polski na arenie międzynarodowej i umożliwiające naszemu krajowi szybsze wychodzenie z obecnego kryzysu gospodarczego, jak też realizację zapoczątkowanych reform.

Duże znaczenie ma omówienie perspektyw dalszego rozwoju kontaktów ekonomicznych między PRL i ZSRR, spełniających szczególnie istotną rolę w kształtowaniu i realizacji programu społeczno-gospodarczego naszego kraju na bliższą i dalszą przyszłość.

Wizyta potwierdziła ponownie jedność poglądów i stanowisk Polski i ZSRR we wszystkich zagadnieniach międzynarodowych.

Dowodem serdecznego, przyjaznego stosunku społeczeństwa radzieckiego do Polski było gorące powitanie oraz pożegnanie naszej delegacji.

POŻEGNANIE W MOSKWIE

O godz. 17.30 czasu moskiewskiego polska delegacja partyjno-państwowa z Wojciechem Jaruzelskim na czele opuszcza swą rezydencję na Kremlu, nad którą przez dwa dni powiewała biało-czerwona flaga

Ulice i place Moskwy wzdłuż trasy przejazdu odświętnie udekorowane flagami państwowymi obu krajów. Transparenty głoszą nienaruszalną przyjaźń z naszym narodem, braterskie więzi między obu krajami, sojusz i współpracę polsko-radziecką. Na długo przed wyjazdem kolumny samochodów z Kremla wzdłuż ulic gromadziły się liczne rzesze mieszkańców Moskwy, trzymając w ręku portrety Wojciecha Jaruzelskiego i Leonida Breżniewa, transparenty, chorągiewki o barwach państwowych PRL i ZSRR.

Mieszkańcy stolicy Kraju Rad bardzo serdecznie, spontanicznie pozdrawiają przejeżdżających w jednym samochodzie W Jaruzelskiego i L. Breżniewa. Biją brawa. Powiewają chorągiewkami.

Na płycie lotniska Wnukowo przewodniczący polskiej delegacji partyjno-państwowej I sekretarz KC PZPR, prezes Rady Ministrów PRL Wojciech Jaruzelski i sekretarz generalny KC KPZR, przewodniczący Prezydium Rady Najwyższej ZSRR Leonid Breżniew odbierają raport dowódcy kompanii honorowej złożonej z trzech rodzajów sił zbrojnych ZSRR — wojsk lądowych, lotniczych i marynarki wojennej.

Orkiestra wykonuje hymny państwowe Polski i Związku Radzieckiego.

W. Jaruzelski i L. Breżniew przechodzą przed frontem żołnierzy. Przyjmują defiladę wojskową.

W. Jaruzelski bardzo serdecznie żegna się ze zgromadzonymi na lotnisku mieszkańcami Moskwy. Pozdrawia ich w języku rosyjskim. Odpowiadają mu okrzykami na cześć przyjaźni radziecko-polskiej.

Następuje pożegnanie z przybyłymi na lotnisko przedstawicielami radzieckich władz partyjnych i rządowych. Są wśród nich: wicepremier N. Tałyzin, przewodniczący Rady Związku Rady Najwyższej ZSRR A. Szytikow, ministrowie, przewodniczący Komitetu Wykonawczego Moskiewskiej Rady Deputowanych Ludowych W. Promysłow i inne oficjalne osobistości.

Do trapu samolotu polską delegację odprowadzają: sekretarz generalny KC KPZR, przewodniczący Prezydium Rady Najwyższej ZSRR Leonid Breżniew, członek Biura Politycznego KC KPZR, przewodniczący Rady Ministrów ZSRR Nikołaj Tichonow, członek Biura Politycznego KC KPZR, przewodniczący Państwowego Komitetu Rady Ministrów do Spraw Bezpieczeństwa Państwowego ZSRR Jurij Andropow, członek Biura Politycznego KC KPZR, minister spraw zagranicznych ZSRR Andriej Gromyko, członek Biura Politycznego KC KPZR, minister obrony ZSRR Dmitrij Ustinow, członek Biura Politycznego KC KPZR, sekretarz KC Konstantin Czernienko oraz sekretarz KC KPZR Konstantin Rusakow.

Obecni są ambasador PRL w ZSRR Kazimierz Olszewski i ambasador ZSRR w Polsce Borys Aristow.

Następuje moment bardzo serdecznego pożegnania. Leonid Breżniew i Wojciech Jaruzelski obejmują się w serdecznym uścisku. I sekretarz KC PZPR, że-

● Dokończenie na str. 2

Komunikat polsko-radziecki

(SKRÓT)

W dniach 1—2 marca 1982 r. przebywała w Związku Radzieckim z oficjalną wizytą delegacja partyjno-państwowa PRL, której przewodniczył I sekretarz KC PZPR prezes Rady Ministrów PRL W. Jaruzelski.

Delegacja polska i delegacja radziecka, której przewodniczył sekretarz generalny KC KPZR, przewodniczący Prezydium Rady Najwyższej ZSRR L. Breżniew, odbyły rozmowy obejmujące szeroki wachlarz zagadnień współpracy polsko-radzieckiej i aktualne problemy obecnej sytuacji międzynarodowej.

Wiele uwagi poświęcono pogłębionej wymianie poglądów na stan i perspektywy stosunków między obu krajami. Uczestnicy rozmów z obu stron wyrazili zdecydowaną wolę uczynienia wszystkiego w celu utrwalenia i dalszego rozwoju braterskiej przyjaźni i wszechstronnej współpracy między PZPR i KPZR, między PRL i ZSRR, między narodami polskim i radzieckim na gruncie internacjonalizmu socjalistycznego, równości praw oraz poszanowania suwerenności, przyjacielskiej pomocy wzajemnej. Strony potwierdziły znaczenie układu o przyjaźni, współpracy i pomocy wzajemnej między Polską i ZSRR jako niezachwianej podstawy stosunków polsko-radzieckich.

Przyjaźń polsko-radziecka ma głębokie korzenie w rewolucyjnych tradycjach proletariatu polskiego i rosyjskiego. Scementowała ją wspólnie przelana krew w walce z faszyzmem w latach drugiej wojny światowej, wzbogaciła o nowe treści ścisłą współpracę dwu bratnich państw socjalistycznych we wszystkich dziedzinach życia. Sojusznicze więzi między ZSRR i PRL stanowią ważny czynnik pokoju i stabilizacji, nienaruszalności granic i powojennego, pokojowego ładu terytorialno-politycznego w Europie.

Polska i Związek Radziecki nadal będą wnosić wkład w umocnienie braterskiego sojuszu państw-stron Układu Warszawskiego, który gwarantuje ich bezpieczeństwo, zapewnia współdziałanie w walce o utrwalenie pokoju w Europie i na całym świecie. Będą one ze wszech miar przyczyniać się do dalszego rozszerzenia i pogłębienia współpracy w ramach RWPG dla zapewnienia maksymalnie efektywnego wykorzystania wszystkich możliwości międzynarodowego podziału pracy, kooperacji i specjalizacji produkcji celem stworzenia warunków stałego rozwoju gospodarki socjalistycznej, pełniejszego zaspokojenia potrzeb ludzi pracy.

Delegacje PRL i ZSRR wymieniły informacje o sytuacji w swoich krajach i partiach.

L. I. Breżniew przedstawił przebieg realizacji uchwał XXVI Zjazdu KPZR, listopadowego plenum KC KPZR (1981 r.), a także zapoznał stronę polską z uchwalonym przez Radę Najwyższą ZSRR państwowym planem rozwoju gospodarczego i społecznego ZSRR w XI pięciolatce oraz z wielkimi zadaniami, które w ramach tego planu realizują komuniści, wszyscy ludzie pracy Kraju Rad.

W. Jaruzelski przedstawił sytuację w Polsce i poinformował o podejmowanych krokach na rzecz jej dalszej normalizacji.

Strona polska podkreśliła, że ustrój socjalistyczny zapewnił suwerenność państwa polskiego, nienaruszalność jego granic, stworzenie nowoczesnego potencjału gospodarczego, warunków dla rozwoju kultury narodowej. Polska zyskała autorytet na arenie międzynarodowej.

Działania wrogów socjalizmu, którzy wykorzystali błędy poprzedniego kierownictwa, naruszenie prawidłowości budownictwa socjalistycznego, zagrażały tym wszystkim zdobyczom narodu polskiego. Korzystając z poparcia kół imperialistycznych siły kontrrewolucji zamierzały obalić ustrój polityczny i społeczno-gospodarczy oraz zepchnąć Polskę w przepaść chaosu i anarchii.

Wprowadzenie stanu wojennego zapobiegło przewrotowi antysocjalistycznemu oraz bratobójczemu konfliktowi, ocaliło państwo polskie. Decyzja ta, podjęta w imię najwyższych interesów narodu polskiego i państwa, w pełni zgodna z Konstytucją, zyskała aprobatę organu ustawodawczego kraju — Sejmu Polskiej Rzeczypospolitej Ludowej. Obecnie w Polsce stopniowo normalizuje się życie gospodarcze, polityczne i społeczne, poważnie zakłócone w wyniku działań wrogów socjalizmu.

Strona polska podkreśliła, że wszelkie próby wznowienia działań mających na celu dezorganizację gospodarki, nawrót anarchii, zamieszki, zmianę ustroju społeczno-politycznego, będą nadal w sposób jak najbardziej stanowczy udaremniane.

W. Jaruzelski poinformował o wynikach VII Plenum Komitetu Centralnego PZPR, jego znaczeniu w umocnieniu jedności partii na zasadach marksizmu-leninizmu, w przywróceniu i utrwaleniu jej kierowniczej roli w społeczeństwie polskim.

PZPR będzie kontynuowała linię IX Zjazdu, podejmowała konsekwentne działania w celu umocnienia więzi partii z klasą robotniczą, ludźmi pracy, pogłębienia demokracji socjalistycznej.

Polska Zjednoczona Partia Robotnicza i ściśle współpracujące z nią Zjednoczone Stronnictwo Ludowe i Stronnictwo Demokratyczne opowiadają się za konsolidacją wszystkich sił patriotycznych, stojących na gruncie socjalizmu. Widzą one w tym niezbędną przesłankę wyprowadzenia kraju z kryzysu.

PZPR i stronnictwa sojusznicze wierzą w twórcze siły narodu polskiego. Kładąc kres błędom przeszłości, wyrażają zdecydowaną wolę zwalczania destrukcyjnych działań antypaństwowych, budowania silnego i zasobnego państwa polskiego, opartego na pracy i sprawiedliwości społecznej, pewnego swego jutra. Wychodzą przy tym z założenia że:

— Polska była, jest i będzie państwem socjalistycznym,

— przyjaźń i sojusz ze Związkiem Radzieckim pozostają kamieniem węgielnym polityki zagranicznej PRL, gwarancją niepodległości kraju i bezpieczeństwa jego granic;

— Polska pozostanie trwałym ogniwem wspólnoty socjalistycznej, członkiem Układu Warszawskiego i RWPG.

Strona radziecka oświadczyła, że zdecydowane działania Wojskowej Rady Ocalenia Narodowego spotkały się z pełnym zrozumieniem społeczeństwa radzieckiego, któremu leżą na sercu sprawy i troski bratniego narodu polskiego, życzy mu powodzenia w przezwyciężeniu kryzysu, pokonania zaistniałych trudności.

Związek Radziecki popierał i nadal będzie popierać socjalistyczną Polskę, swego przyjaciela i sojusznika.

PRL i ZSRR stanowczo potępiają i odrzucają ingerencję USA i innych państw kapitalistycznych w wewnętrzne sprawy Polski — brutalne łamanie powszechnie przyjętych

● Dokończenie na str. 2

Wdrażanie uchwały VII Plenum KC PZPR

Z rejonowych narad aktywu partyjnego

Wczoraj w woj. gdańskim odbywały się rejonowe narady poświęcone określeniu zadań organizacji partyjnych wynikających z uchwały VII Plenum KC oraz przygotowaniom do posiedzenia plenarnego KW PZPR w Gdańsku. Obradował aktyw partyjny GDAŃSKA, WRZESZCZA i SOPOTU oraz KARTUZ, regionu puckiego i WEJHEROWA.

W Gdańsku

W naradzie aktywu Wrzeszcza i Sopotu uczestniczył członek Biura Politycznego KC PZPR, Jan Łabęcki. Obrady prowadził sekretarz KW, Leon Brancewicz.

Jan Łabęcki podzielił się wrażeniami z przebiegu VII Plenum KC, najwięcej miejsca poświęcając omówieniu końcowego wystąpienia I sekretarza KC Wojciecha Jaruzelskiego. Stwierdził on, że rekonwalescencja partii trwa już za długo. Czas teraz na studiowanie uchwał IX Zjazdu — dokumentu na miarę naszych czasów. Aby jednak ta działalność była skuteczna trzeba dotrzeć do wszystkich obywateli, partyjnych i bezpartyjnych, zjednując ich dla realizacji programu partii.

Relacjonując słowa I sekretarza KC, Jan Łabęcki wskazał na główne obszary działania partii w najbliższym czasie, wymieniając: starania o jedność PZPR, odpowiedzialną i rozumną politykę kadrową, tworzenie atrakcyjnego programu dla młodzieży, sprawy szkolnictwa i nauczycieli, lepszą jakościowo propagandę oraz reformę gospodarczą. Zestaw ten uzupełniają problemy rolnictwa i stosunków wieś — miasto, rozsądne bardziej na Wschód przeorientowanie się w polityce zagranicznej i wreszcie (nie zapominając o przeszłości) patrzenie zdecydowanie w przód.

Następnie członek Biura Politycznego KC Jan Łabęcki odpowiadał na pytania, wśród których najwięcej dotyczyło rozliczenia tzw. dawnych prominentów życia politycznego i gospodarczego oraz trudnych spraw młodego pokolenia.

W drugiej części narady sekretarz KW Leon Brancewicz przedstawił stan przygotowań do posiedzenia plenarnego KW w Gdańsku, które poświęcone będzie określeniu zadań wojewódzkiej organizacji partyjnej, wynikających z uchwał VII Plenum KC i sytuacji społeczno - politycznej w woj. gdańskim. (ż.)

W Kartuzach

W spotkaniu z aktywem partyjnym w Kartuzach uczestniczyli: zastępca członka KC PZPR Zbigniew Kowalski oraz sekretarz KW Edward Kijek.

Na wstępie Z. Kowalski zapoznał zebranych z przebiegiem VII Plenum KC, poświęcając wiele miejsca omówieniu zasadniczych tez referatu Biura Politycznego oraz zawartych w uchwale końcowej.

Wystąpienie natomiast sekretarza KW Edwarda Kijka było poświęcone przygotowaniom do najbliższego posiedzenia plenarnego wojewódzkiej instancji partyjnej. Podkreślił on, iż spotkania z aktywem partyjnym, jakie aktualnie odbywają się w różnych środowiskach, mają także na celu zapoznanie się z opinią szerokich rzesz członków partii. Opinie te — podkreślił — będą rzutowały

● Dokończenie na str. 2

Spotkanie w URM

Udział katolików świeckich w komitetach odrodzenia narodowego

Wszyscy zdajemy sobie sprawę z potrzeby zespolenia dążeń i wysiłków najszerszych, patrjotycznych sił społecznych dla pomyślnego przeobrażenia sytuacji w kraju. Czasy dzisiejsze wymagają od nas rozwagi i mądrości, spojrzenia na całość spraw Polski i na przyszłość narodu, połączenia umysłów i wykorzystywania zdolności twórczych dla idei odrodzenia. W tym dziele wziąć udział muszą wszyscy, również ci wierzący, którzy kierują się wskazaniami katolickiej nauki społecznej. Nie mogą stać na boku wydarzeń, winni włączyć się w nurt konsolidacji społeczeństwa, podejmować losy kraju. Sformułowania powyższe padały podczas spotkania w dniu 2 bm. w Urzędzie Rady Ministrów w Warszawie, przedstawicieli świeckich katolików z całego kraju, poświęconego ich udziałowi w komitetach odrodzenia narodowego.

Witając zebranych wicepremier Jerzy Ozdowski podkreślił, że jest to pierwsze tego typu spotkanie przedstawicieli szerokich rzesz świeckich katolików, skupiające uczestników należących do różnych stowarzyszeń i związków. Wicepremier przekazał im wyrazy uznania od Wojciecha Jaruzelskiego.

Mówca przypomniał słowa prymasa Polski Józefa Glempa z 24 stycznia br., że w organizowanych obywatelskich komitetach ocalenia należy zapewnić udział katolików świeckich.

● Dokończenie na str. 2

W październiku br. kanonizacja o. Maksymiliana Kolbe

We wtorek odbyła się w Watykanie konferencja prasowa, na której zapowiedziano oficjalnie kanonizację ojca MAKSYMILIANA KOLBE. Błogosławiony Maksymilian Kolbe zostanie ogłoszony świętym przez papieża Jana Pawła II podczas ceremonii, która odbędzie się w Bazylice św. Piotra 10 października br.

Jak stwierdził na konferencji prasowej o. Vitale Bommarco, generał zakonu franciszkanów, do którego należał o. Kolbe, z prośbami o kanonizację zwrócili się do papieża biskupi polscy i niemieccy.

Na uroczystości kanonizacji w Bazylice św. Piotra ma przybyć Franciszek Gajowniczek, więzień Oświęcimia, którego o. Maksymilian Kolbe uratował oddając za niego życie. Polski franciszkanin został zamordowany w obozie oświęcimskim 14 sierpnia 1941 r. PAP

Udaremnienie porwania samolotu

W poniedziałek wieczorem udaremniona została próba porwania samolotu „Boeing-727" lecącego z Chicago do Miami na Florydzie.

W chwili, gdy maszyna mająca na pokładzie 92 pasażerów i 9 członków załogi, przygotowywała się do lądowania w porcie docelowym, do stewardesy podszedł samotny osobnik, wymagając butelką z benzyną i zapalniczką gazową i grożąc podpaleniem płynu, jeśli samolot nie zostanie skierowany na Kubę. Napastnik wyjaśnił potem, że dzień wcześniej w Hawanie zmarła jego matka, w której pogrzebie chciał wziąć udział.

Pilot dla zmylenia porywacza wyraził zgodę na lot do Hawany, ale oświadczył, że dla uzupełnienia paliwa musi wylądować w Miami. Skonsternowanego napastnika w tym czasie obezwładnili pilot i przypadkowy pilot lecący jako pasażer. Po wylądowaniu pirata powietrznego oddano w ręce policji.

Jak się okazało, był to 23-letni Guillermo Lazaro Diaz, uchodźca kubański, który w 1980 r. znalazł się w Chicago.

Z narady w Urzędzie Woj. w Elblągu

Wczoraj wojewoda elbląski płk Ryszard Urliński odbył naradę z naczelnikami miast, miast-gmin oraz gmin regionu celem omówienia przebiegu skupu zbóż od rolników indywidualnych oraz przygotowań do wiosennej akcji polowej w tym sektorze rolnictwa. Obecni byli przedstawiciele kierownictwa WZSR oraz prezesi gminnych spółdzielni. Mimo pewnej poprawy zanotowanej w ostatnich tygodniach, skup zbóż od rolników indywidualnych nie przebiega w Elbląskiem zadowalająco. Zaległości są niebagatelne, także w dostawach zbóż z kontraktacji ubiegłorocznej. Najsłabiej skupuje się zboże m. in. w gminach Markusy, Młynary, Wilczęta, Milejewo, Elbląg.

Z powodu dotkliwego niedostatku pasz treściwych wielu rolników przeznacza niemałe ilości zbóż na skarmianie zwierząt gospodarskich lub też przechowuje na zasiewy, ale też, niemało ziarna po prostu chomikuje się aby sprzedać je na wolnym rynku. Potwierdzają to przeprowadzane w poszczególnych gminach bilanse zbożowo-paszowe. Stąd też pilna potrzeba — co podkreślił wojewoda — zintensyfikowanie wszelkich starań, aby skupić możliwie jak najwięcej zbóż. Wymaga tego trudna sytuacja w kraju.

Trzeba też myśleć o tegorocznych plonach. Niesłychanie ważną sprawą jest więc właściwe przygotowanie się do wiosennych prac polowych. Potrzeba — jak najwięcej sprzętu przygotować na czas, choć zapewne nie obejdzie się bez rozlicznych kłopotów z pozyskaniem części zamiennych, ogumienia itp. Ostatnio nadeszły do Elbląga pomyślne wiadomości dotyczące dodatkowych dostaw części zamiennych do niektórych typów ciągników i maszyn. Trzeba zwrócić uwagę na przygotowanie materiałów siewnych. Lepiej ma być z niektórymi nawozami. Ustalono, iż dniem gotowości do wiosennych prac będzie 10 marca, po tym czasie jeszcze raz wszystko się skontroluje.

Nawiązując do wypowiedzi niektórych naczelników wojewoda wskazał na konieczność większej ich operatywności i inwencji, na właściwe ustalanie planów pracy, skuteczną organizację pracy, a także kontrolę wykonania zleconych zadań. Naczelnicy muszą być bliżej rolników, lepiej poznawać ich sprawy, a już rzeczą karygodną jest lekceważenie potrzeb mieszkańców wsi. Wojewoda odczytał kilka listów w których rolnicy skarżyli się na lekceważący stosunek do ich spraw.

Podczas wczorajszego spotkania w UW wojewoda wręczył 20-osobowej grupie wyróżniających się obywateli woj. elbląskiego srebrne i brązowe medale „Za zasługi dla obronności kraju" i odznaki „Za zasługi dla obronności cywilnej".

(b)

Z procesu przywódców KPN

2 bm. podczas toczącego się przed Sądem Warszawskiego Okręgu Wojskowego procesu przywódców Konfederacji Polski Niepodległej, w dalszym ciągu wyjaśnienia wobec zarzutów zawartych w akcie oskarżenia składał oskarżony Tadeusz Jandziszak.

W porównaniu z poprzednimi dniami, we wtorek T. Jandziszak — odpowiadając na pytania sądu — w szerszym stopniu przedstawił niektóre konkretne aspekty swej działalności w KPN. Dotychczas, ustosunkowując się do kolejnych punktów aktu oskarżenia, rzadko udzielał jednoznacznych odpowiedzi, starając się natomiast szeroko prezentować swe poglądy społeczno-polityczne. Jak można rozumieć ze stwierdzeń oskarżonego są one według niego główną przyczyną, iż jest sądzony, a ich przedstawienie jest — zdaniem oskarżonego — niezbędne dla właściwego zrozumienia jego, jak mówi „obywatelskiej działalności".

T. Jandziszak stwierdził m. in., że jako kierownik III obszaru KPN wydawał legitymacje członkom, jednakże liczebności konfederacji nie jest w stanie określić. W jego przekonaniu wydawana przezeń literatura nie godziła w porządek prawny państwa. Utrzymywał, że KPN dysponowała prymitywną bazą poligraficzną, KPN stale cierpiała — według oskarżonego — na dotkliwy brak środków finansowych. Stwierdził, że nie może nic powiedzieć o działalności biur zagranicznych KPN. Również działalność zagranicznych ośrodków dywersyjnych szeroko wykorzystujących i propagujących ideologię KPN uznał — przy okazji zaprzeczając, że z nimi się kontaktował — za całkowicie naturalną i zrozumiałą.

Zaprzeczył, że istniała tajna struktura KPN, że organizacja ta miała charakter paramilitarny i że posiadała wydział kontrwywiadu. Przyznał jednakże, że członkowie KPN mogli nie ujawniać swoich nazwisk i posługiwać się pseudonimami; jawność przynależności zależała od decyzji członka. Oskarżony mówił także o swojej działalności w tzw. kierownictwie akcji bieżącej i Radzie Politycznej KPN.

Proces zostanie wznowiony 4 bm. (PAP)

Umacniać jedność ideowo-organizacyjną partii

III plenarne posiedzenie CKR PZPR

W Warszawie odbyło się III plenarne posiedzenie Centralnej Komisji Rewizyjnej PZPR. Obrady, które otworzył i prowadził przewodniczący CKR — Kazimierz Morawski, związane były z przedyskutowaniem najbliższych zadań komisji, omówieniem wyników kontroli przeprowadzonych w drugim półroczu ub. r. przez problemowe zespoły kontrolne CKR, a także z określeniem tematów kontroli w najbliższych miesiącach.

W posiedzeniu wziął udział zastępca członka Biura Politycznego, sekretarz KC PZPR Włodzimierz Mokrzyszczak.

W wielogodzinnej dyskusji nawiązywano przede wszystkim do tych zadań organów rewizyjnych PZPR, które wynikają z referatu Biura Politycznego KC, przedstawionego przez I sekretarza KC — gen. armii Wojciecha Jaruzelskiego na VII Plenum jak również z uchwały plenum. W wystąpieniach uwypuklano zwłaszcza te powinności CKR i terenowych komisji rewizyjnych, które wiążą się i służą umacnianiu ideowej i organizacyjnej jedności szeregów partyjnych. Działalność organów rewizyjnych — stwierdzano — może i powinna służyć skutecznemu budowaniu w społeczeństwie zaufania do partii, eliminowaniu możliwości powrotu i wypaczeń z przeszłości. Komisje rewizyjne — akcentowano — muszą poszukiwać stosowne do potrzeb nowego stylu i metod pracy, być bardziej ofensywne w strzeżeniu linii partii, w baczeniu na to, aby uchwały i decyzje instancji partyjnych wszystkich szczebli były konsekwentnie realizowane. Zwrócono też uwagę na konieczność upowszechniania w organizacjach partyjnych świadomości ich uprawnień kontrolnych przewidzianych Statutem PZPR.

W toku dyskusji głos zabrał Włodzimierz Mokrzyszczak, który podkreślił znaczenie jakie dla funkcjonowania całej partii ma wdrażanie w życie wniosków pokontrolnych gromadzonych przez organa rewizyjne.

Głos zabrał także kierownik Wydziału Kadr KC PZPR — gen. bryg. Tadeusz Dziekan, który przedstawił niektóre aspekty polityki kadrowej w partii.

O najbliższych zadaniach członków CKR mówiono szczegółowo podczas spotkań czterech problemowych zespołów kontrolnych CKR.

(PAP)

Jednostki PRO pomogły „Gdy-31" i „Koł-179"

Od siódmej rano w dniu wczorajszym obowiązuje ostrzeżenie o sztormie — siła wiatru płd.-zach. wynosi 6—8 st. w skali Beauforta. W związku z tym ograniczone zostały wyjścia kutrów na łowiska, te które poławiały wczoraj po południu zaczęły wracać do portów macierzystych.

Jak poinformował dyżurny inspektor operacyjny PRO Wiesław Leszczyński — „Rosomak" został wczoraj rano skierowany do portu rybackiego w Gdyni, gdzie kuter „Gdy-31" mający przeciek, zaczął „siadać na dziób". Ratownicy odpompowali wodę, uszczelnili kadłub i przywrócili jednostce równowagę. Także w Kołobrzegu zdarzył się drobny wypadek. Na kutrze „Koł-179" należącym do PPHUR „Barka" sieć wkręciła się w śrubę napędową. Pomocy udzielił „Tajfun".

M.L.

Brygada malarzy w drodze do pracy. Stocznia im. Lenina. Fot. Z. Trybek

Pogoda

Jak nas poinformował dyżurny synoptyk, dziś na Wybrzeżu zachmurzenie duże z opadami deszczu. Temperatura od 2 st. rano do ok. 7 st. w ciągu dnia. Wiatry południowo-zachodnie, dość silne i silne, wzrastające do bardzo silnych — w porywach 25 m/sek.

Orientacyjna na następną dobę: przelotne opady deszczu. Temperatura bez większych zmian.

(o)

Skrót komunikatu polsko-radzieckiego

● Dokończenie ze str. 1

norm prawa międzynarodowego, Karty Narodów Zjednoczonych, aktu końcowego KBWE oraz obowiązujących układów i porozumień. Strony uważają, że posunięcia dyskryminacyjne wobec Polski Ludowej i Związku Radzieckiego, ogłoszone przez USA i niektórych ich sojuszników, są jawnym szantażem i presją, próbą podważenia pokojowej struktury stosunków międzypaństwowych, stanowią zagrożenie dla pokoju i bezpieczeństwa w Europie.

Podkreślono, że wszystkie rachuby na podważenie podstaw socjalizmu w Polsce, w tym również podejmowane z zagranicy próby nieuchronnie skazane są na fiasko.

Strona polska wyraziła głęboką wdzięczność za pomoc polityczną i gospodarczą, której Związek Radziecki udziela Polsce w trudnym dla niej okresie.

Szczególnie podkreśliła ona żywotne znaczenie dla gospodarki narodowej PRL stabilnych radzieckich dostaw paliw, surowców, urządzeń i wyrobów w ramach kooperacji produkcyjnej i innych artykułów, zwłaszcza wówczas, kiedy w wyniku działalności sił antysocjalistycznych gospodarce polskiej wyrządzono znaczne szkody, oraz podważono możliwości eksportowe PRL, w tym również w zakresie zobowiązań wobec ZSRR. Ze swej strony Polska będzie podejmować wysiłki celem zapewnienia równowagi w polsko-radzieckich obrotach handlowych.

W toku rozmów omówiono perspektywy radziecko-polskich kontaktów gospodarczych. W procesie budownictwa socjalistycznego stworzono pomyślne przesłanki rozwoju wzajemnie korzystnej kooperacji w wielu kluczowych gałęziach przemysłu i zawarto odnośne porozumienia.

Wymiana opinii na temat stanu i rozwoju obecnej sytuacji międzynarodowej potwierdziła zgodność poglądów i stanowisk Związku Radzieckiego i Polski.

Z winy agresywnych sił imperializmu sytuacja na świecie poważnie się skomplikowała. Koła rządzące USA wzmagają wyścig zbrojeń na coraz większą skalę.

Związek Radziecki i Polska występują przeciwko konfrontacji, podsycaniu napięcia i wyścigowi zbrojeń. Niezłomnie opowiadają się one za zażegnaniem niebezpieczeństwa, utrwaleniem pokoju, za ograniczeniem zbrojeń i rozbrojeniem, za radykalnym uzdrowieniem sytuacji międzynarodowej. Interesy pokoju wymagają konstruktywnego dialogu, uczciwych rokowań, ścisłego przestrzegania ogólnie uznanych zasad stosunków między państwami, pogłębienia zaufania i zrozumienia wzajemnego oraz rozwoju równoprawnej współpracy.

Delegacja partyjno-państwowa PRL oświadczyła, że Polska w całej rozciągłości popiera uchwalony na XXVI Zjeździe KPZR program pokoju na lata osiemdziesiąte, a także wysuwane w ramach rozwinięcia tego programu konkretne inicjatywy Związku Radzieckiego zmierzające do zmniejszenia niebezpieczeństwa wojny, zachowania procesu odprężenia i zachowania pokoju. Strona radziecka wyraziła przekonanie, że socjalistyczna Polska prowadząc aktywną politykę zagraniczną nadal będzie wnosić ważki wkład we wspólne wysiłki bratnich krajów na arenie międzynarodowej.

Podczas rozmów szczególną uwagę zwrócono na sytuację w Europie. Strony są jednomyślne w tym, że niezachwianą podstawę bezpieczeństwa, stabilizacji i pokoju w Europie stanowią międzynarodowe porozumienia i układy, które podsumowały wyniki drugiej wojny światowej oraz określiły oblicze współczesnej Europy. Nikt nie ma prawa podważać tych podstaw.

Dzień dzisiejszy i przyszłość Europy polega nie na dalszej rozbudowie broni rakietowo - nuklearnych, nie na nasileniu konfrontacji, nie na rozbudowie ugrupowań militarnych i nie na podsycaniu wrogich, nieprzyjaznych nastrojów, ku czemu zmierzają kierownicze koła bloku NATO a przede wszystkim USA.

Żywotnym potrzebom krajów europejskich odpowiada inna droga — droga zmniejszenia groźby kontrontacji militarnej, zwłaszcza w dziedzinie nuklearnej, oraz aktywizacja walki o to, by w ostatecznym rezultacie całkowicie usunąć z Europy broń nuklearną i inne rodzaje broni masowej zagłady.

Związek Radziecki i Polska potwierdzają swoją wolę przestrzegania zasad i założeń aktu końcowego KBWE. Strony uznały za sprzeczne z aktem końcowym KBWE niegodne próby wykorzystania spotkania madryckiego do ingerencji w sprawy wewnętrzne PRL, co może jedynie doprowadzić do storpedowania ogólnoeuropejskiego procesu odprężenia. Nadal uważają one, że w interesach wszystkich państw — uczestników KBWE leży osiągnięcie na spotkaniu madryckim pozytywnych wyników, których trzonem powinna być decyzja w sprawie zwołania konferencji na temat budowy środków zaufania, bezpieczeństwa i rozbrojenia w Europie.

Podczas rozmów strony zwróciły uwagę na niebezpieczny charakter sytuacji powstającej w wyniku decyzji NATO o rozmieszczeniu w Europie zachodniej nowych amerykańskich rakiet nuklearnych średniego zasięgu.

Strona radziecka poinformowała delegację partyjno-państwową PRL o stanie rokowań radziecko - amerykańskich w sprawie ograniczenia broni nuklearnej w Europie. Strona polska wyraziła pełne poparcie dla stanowiska Związku Radzieckiego na tych rokowaniach.

ZSRR i PRL przywiązują pierwszorzędne znaczenie do jak najszybszego wznowienia rokowań w sprawie ograniczenia broni strategicznych.

Strony potępiły decyzję administracji USA o podjęciu na szeroką skalę produkcji nowych rodzajów broni chemicznej.

Związek Radziecki i Polska wyraziły niezachwianą wolę podejmowania dalszych uzgodnionych i zespolonych działań na arenie międzynarodowej w imię pokoju i postępu.

Strony wyraziły przekonanie, że oficjalna wizyta delegacji partyjno - państwowej PRL oraz rozmowy, które upłynęły w rzeczowej i partyjnej atmosferze, będą nowym wielkim wkładem w dzieło zacieśnienia przyjaźni i współpracy dwu bratnich krajów i narodów.

Sekretarz KC PZPR, prezes Rady Ministrów PRL W. Jaruzelski zaprosił sekretarza generalnego KC KPZR, przewodniczącego Prezydium Rady Najwyższej ZSRR L. I. Breżniewa do złożenia oficjalnej wizyty przyjaźni w Polskiej Rzeczypospolitej Ludowej. Zaproszenie zostało przyjęte z wdzięcznością. (PAP)

O realne ceny mleka i jego przetworów

Wczoraj w siedzibie KW PZPR w Gdańsku odbyło się drugie z kolei posiedzenie sztabu politycznego ds. zmiany cen, reprezentowanego m. in. przez przedstawicieli Wydziału Polityki Społecznej KW PZPR, Wydziału Handlu i Usług Urzędu Wojewódzkiego, Okręgowego Oddziału PKC i Wojewódzkiego Inspektoratu PIH.

Na wstępie zapoznano się z działalnością zakładowych społecznych komisji ds. kosztów produkcji i cen w Spółdzielni Mleczarskiej w Gdańsku-Maćkowach i Spółdzielni Mleczarskiej „Kosakowo" w Gdyni. Zakładowa komisja w gdyńskiej wytwórni mleka i jego przetworów, funkcjonująca już prawie miesiąc, wskazała na kilka możliwości ograniczenia kosztów produkcji, widząc znaczne rezerwy m. in. w kosztach transportu i opakowań. Podobne stanowisko reprezentuje gdańska spółdzielnia, w której analogiczna komisja działająca od niedawna, przystąpiła do wnikliwej analizy kosztów transportu, mających znaczny wpływ na cenę finalnych wyrobów.

W toku dyskusji podkreślano potrzebę przeprowadzenia dogłębnej analizy kosztów produkcji ponoszonych przez wspomniane spółdzielnie, co wiąże się bezpośrednio z koniecznością ochrony interesu konsumentów.

W dniu wczorajszym sztab ds. zmiany cen zapoznał się również z realizacją ustaleń podjętych na poprzednim posiedzeniu. (hb)

Udział katolików świeckich

● Dokończenie ze str. 1

To wezwanie prymasa jest wyraźną wskazówką, że nie należy skłaniać się ku biernością. Na aktywny udział katolików świeckich w dziele odrodzenia kraju liczy rząd Wojciecha Jaruzelskiego. On sam wyraźnie wezwanie to sformułował, kilkakrotnie potwierdzał i podkreślał w swoich wystąpieniach. W imieniu rządu i własnym — podkreślił wicepremier Ozdowski — pragnę wszystkich tu zebranych zapewnić o szczerości tych intencji. Możliwości konstruktywnego działania dla dobra państwa i narodu stwarzają komitety odrodzenia. Katolicy wierni nakazom nauki i moralności chrześcijańskiej zobowiązani są do uczestnictwa w tym wszystkim co służy doskonaleniu warunków życia ludzkiego, społecznego, co sprzyja integralnemu odrodzeniu narodu.

Uczestnicy dyskusji z zadowoleniem aprobowali inicjatywę przeprowadzenia tego rodzaju spotkania. Wyrazili potrzebę kolejnych dyskusji w gronie katolików świeckich dla dalszej wymiany poglądów na sprawy żywotnie interesujące wszystkich Polaków.

W spotkaniu uczestniczyli: kierownik Urzędu ds. Wyznań minister **Jerzy Kuberski**, minister handlu wewnętrznego i usług **Zenon Komender** oraz posłowie katoliccy. (PAP)

Ekspresem przez Wybrzeże

● Po ponad 20 dniach mroźnej lecz spokojnej pogody w nocy z poniedziałku na wtorek rozpoczął się pierwszy sztorm na Bałtyku. Wszystkie kutry bazy połowowych wybrzeża koszalińskiego schroniły się w portach.

Warto dodać, że rybacy morscy przedsiębiorstw połowowych „Barka" i „Bałtyk" w Kołobrzegu oraz „Kuter" w Darłowie intensywnie wykorzystali bezsztormową pogodę na Bałtyku odławiając duże ilości ryb przede wszystkim szprota i dorsza.

● Luty nie przyniósł w zespole portowym Szczecin-Świnoujście większych obrotów. W ciągu dwóch pierwszych miesięcy br. w zespole tym przeładowano 838 tys. ton towarów — tyle ile dawniej przeładowywano w ciągu miesiąca. Okazało się, że zapotrzebowanie na przeładunki jest mniejsze i w lutym przeładowano tylko 911 tys. ton — o ponad 145 tysięcy ton mniej niż w tym samym miesiącu ub. roku. Ot.

Komunikat MHWiU

Ministerstwo Handlu Wewnętrznego i Usług informuje, iż w związku ze zbliżającymi się świętami zostaje przyznany dodatkowy przydział alkoholu — 1 butelka.

Dodatkową butelkę alkoholu można będzie nabyć w marcu na odcinek „R-P II — 35" i „R-P III — 35", które znajdują się na przysługujących dorosłym kartach zaopatrzeniowych typu „P-II" (R-P II -35) i „P-III" (R-P III — 35).

Przy realizacji zakupu obowiązują dotychczasowe zamienniki tj. za 1 butelkę alkoholu (wódki lub wina importowanego) można kupić:

— 10 dkg kawy albo

— 50 dkg cukierków wszelkiego rodzaju lub wyrobów czekoladowych z wyjątkiem czekolady trwardej.

Sprzedaż dodatkowo przyznanego alkoholu rozpocznie się od dnia 8 marca br. (PAP)

Zakończenie oficjalnej wizyty w ZSRR

● Dokończenie ze str. 1

gna się następnie z odprowadzającymi go członkami delegacji ZSRR. Następują pożegnania członków delegacji polskiej z radzieckimi gospodarzami.

O godzinie 18.00 samolot specjalny kołuje na pas startowy i odlatuje do Warszawy.

Uroczystość pożegnania upłynęła w niezwykle serdecznej, braterskiej atmosferze.

DELEGACJA PARTYJNO-PAŃSTWOWA PRL POWRÓCIŁA DO KRAJU

Po zakończeniu oficjalnej wizyty w Związku Radzieckim — 2 bm. w godzinach wieczornych powróciła do kraju delegacja partyjno-państwowa PRL z I sekretarzem KC PZPR, prezesem Rady Ministrów gen. armii **Wojciechem Jaruzelskim.**

Na warszawskim lotnisku Okęcie delegację witali marszałek Sejmu **Stanisław Gucwa**, członkowie Biura Politycznego i Sekretariatu KC PZPR, kierownictw stronnictw politycznych, Prezydium Rządu.

Obecny był chargé d'affaires a. i. ZSRR w Polsce **Wasilij Swiryn.**

SPOTKANIE CZŁONKÓW DELEGACJI PARTYJNO-PAŃSTWOWEJ PRL Z AKTYWEM PZPR

2 bm. członkowie przebywającej w Moskwie z oficjalną wizytą delegacji partyjno-państwowej PRL — **Józef Czyrek, Zbigniew Messner**, gen. broni **Florian Siwicki** spotkali się z aktywem podstawowych organizacji PZPR polskich placówek dyplomatycznych, gospodarczych, przedsiębiorstw wykonujących na terenie ZSRR prace budowlane oraz środowisk studenckich w Moskwie. Poinformowali oni licznie zebrany aktyw o aktualnych problemach społeczno-politycznych i gospodarczych kraju oraz zapoznali z przebiegiem i treścią rozmów, jakie odbyła polska delegacja z partyjno-rządową delegacją ZSRR.

J. Czyrek, Z. Messner i F. Siwicki odpowiadali na liczne pytania członków partii pracujących i uczących się w ZSRR.

W spotkaniu uczestniczył również kierownik Wydziału Zagranicznego KC PZPR **Włodzimierz Natorf.** (PAP)

Rozmowy nt. autonomii palestyńskiej

We wtorek rozpoczęła się w Kairze kolejna seria rozmów izraelsko-egipsko-amerykańskich, mających na celu opracowanie wspólnej deklaracji zasad tzw. autonomii dla Palestyńczyków na okupowanym zachodnim brzegu Jordanu oraz w strefie Gazy.

Po trzygodzinnym spotkaniu przedstawicieli trzech krajów rzecznik strony egipskiej oświadczył, że rozmowy będą trwały do niedzieli.

Rozmowy na temat autnomii dla Palestyńczyków są integralną częścią izraelsko-egipsko - amerykańskich porozumień z Camp David. PAP

Wyrok w procesie b. ministra górnictwa

Przed Sądem Wojewódzkim w Katowicach, na sesji wyjazdowej w Bytomiu zakończył się proces b. ministra górnictwa — **Jana Kulpińskiego.** Oskarżony skazany został z art. 246 par. 2 KK w związku z art. 10 par. 2 i 3 KK na karę jednego roku i 6 miesięcy pozbawienia wolności i 50 tys. zł grzywny. Karę pozbawienia wolności warunkowo zawieszono tytułem próby na dwa lata. Jednocześnie J. Kulpiński zobowiązany został w terminie do 31 grudnia br. do naprawienia szkody w mieniu społecznym w wysokości 59 tys. 479 zł.

Wyrok nie jest prawomocny. (PAP)

Z narad aktywu partyjnego

● Dokończenie ze str. 1

na treść materiałów przygotowywanych na to plenum.

Następuje proces konsolidacji partii — mówił sekretarz KW — stąd też niezbędne jest usprawnienie pracy wszystkich jej ogniw, od POP do instancji wojewódzkiej. Rozwijając ten wątek Edward Kijek podkreślał potrzebę zdecydowanego działania partii zgodnie z ideałami marksizmu - leninizmu. Należy także zdecydowanie odcinać się od działalności frakcyjnej, zaś centralizm demokratyczny traktować na zasadzie sprawnie funkcjonujących sprzężeń zwrotnych.

W konstruktywnej dyskusji podnoszono zagadnienia dotyczące pracy wewnątrz partyjnej. W partii — mówiono — winni być wyłącznie ludzie aktywni, uczciwi i rzetelni, nie traktujący partyjnej legitymacji jako przepustki na drodze do kariery.

Kilka wypowiedzi dotyczyło także reformy gospodarczej. Jej powodzenie — akcentowano — zależne jest od opanowania tendencji do nadmiernego wzrostu cen za towary i usługi. Dyskutując nad problematyką młodego pokolenia wskazywano na potrzebę kształtowania w społeczeństwie, a przede wszystkim u młodzieży, właściwego stosunku do swojego państwa. now

W Pucku

Wczoraj w Komitecie Miejsko - Gminnym PZPR w Pucku odbyła się narada miejscowego aktywu partyjnego oraz z miast i gmin sąsiednich: **Helu, Jastarni, Władysławowa, Krokowej i Kosakowa.** Uczestniczyli w niej: członek KC PZPR **Józef Rekowski** oraz sekretarz KW PZPR **Mieczysław Stefański.**

J. Rekowski omówił przebieg obrad VII Plenum, podkreślając zwłaszcza jego ogromne znaczenie dla sprawy skonsolidowania partii, wzmocnienia jej jedności ideologicznej oraz odzyskania zaufania wśród społeczeństwa. Aby to było możliwe — stwierdził mówca — partia musi stanąć w obronie słusznych żądań i oczekiwań klasy robotniczej i wszystkich ludzi pracy. Do najbardziej istotnych spraw należą również: pozyskanie zaufania wśród młodzieży, przywrócenie należytego szacunku dla rzetelnej pracy, nawiązanie rozerwanych więzi pomiędzy miastem a wsią.

O podejmowanych na szczeblu wojewódzkim przygotowaniach do najbliższego posiedzenia plenarnego KW PZPR w Gdańsku, które odbędzie się 10 bm., a także zadaniach wojewódzkiej organizacji partyjnej wynikających z uchwał VII Plenum KC oraz aktualnej sytuacji społeczno-politycznej w regionie, poinformował zebranych sekretarz KW M. Stefański. Przekazał też informację o podejmowanych przez instancję wojewódzką działaniach, zmierzających do konsolidacji partii.

W dyskusji kierowano do obu mówców pytania dotyczące VII Plenum KC i sytuacji w wojewódzkiej instancji partyjnej. Mówiono o konieczności wykazania się konkretnym działaniem w zakresie odbudowy społecznego zaufania. Takim może być np. rozwiązywanie nabrzmiałej sytuacji mieszkaniowej poprzez wykorzystanie tzw. pustostanów. Wiele uwagi poświęcono też sprawom wychowania młodzieży, do której trafiać trzeba z rzetelną informacją. Podnoszono problem wiarygodności w przekazywaniu informacji społeczeństwu.

M. T.

SPORT

Wracają piłkarskie puchary

W najbliższą środę rozegrane zostaną pierwsze mecze ćwierćfinałów europejskich pucharów piłkarskich.

W gronie 24 drużyn, które pozostały w turniejach, nie ma już słabeuszy. Każde spotkanie wróży wielkie emocje, a faworytów trudno wskazać.

W Pucharze Europy, tylko w spotkaniu Universitatea Craiova — Bayern Monachium szanse wydają się być nierówne, bowiem mistrz RFN reprezentuje bezsprzecznie wyższą klasę od Rumunów.

Szlagierowym spotkaniem Pucharu Zdobywców Pucharów będzie mecz Tottenhamu Londyn z Eintrachtem Frankfurt, chociaż polskich i radzieckich sympatyków futbolu interesuje przede wszystkim pojedynek na stadionie Wojska Polskiego Legia — Dynamo Tbilisi.

W Pucharze UEFA największe emocje zapowiadają się w spotkaniu Real Madryt — FC Kaiserslautern. Mecze rewanżowe — 17 marca.

Oto zestawienie par ćwierćfinałowych:

PUCHAR EUROPY: Dynamo Kijów — Aston Villa, Liverpool — CSKA Sofia, Universitatea Craiova — Bayern Monachium, Anderlecht Bruksela — Crvena Zvezda Belgrad.

PUCHAR ZDOBYWCÓW PUCHARÓW: Tottenham Londyn — Eintrecht Frankfurt, Legia Warszawa — Dynamo Tbilisi, Standard Liege — FC Porto, LOK Lipsk — CF Barcelona.

PUCHAR UEFA: Real Madryt — FC Kaiserslautern, Valencia — IFK Goeteborg, Hamburger SV — Neuchatel Xamax, Dundee United — Radnicki Nisz.

Polacy przegrali 21:27 z ZSRR

W X mistrzostwach świata w piłce ręcznej mężczyzn w półfinale „A" Polacy po bardzo dobrym meczu przegrali w Dortmundzie z głównym faworytem do tytułu mistrzowskiego — ZSRR 21:27 (13:13).

Było to jedno z najlepszych spotkań na tegorocznych mistrzostwach świata. Po zaciętym i wyrównanym przebiegu pierwszej części meczu, kiedy żadna z drużyn nie osiągnęła przewagi, dopiero w końcówce udało się to naszym przeciwnikom.

AZS Gdańsk przed Ślęzą w II lidze „7" kobiet

W spotkaniach II ligi piłki ręcznej kobiet AZS AWF Gdańsk wygrał dwukrotnie we Włocławku z Junakiem 24:19 i 23:16. Gdańszczanki nadal prowadzą w tabeli ale tylko o 2 punkty przed najgroźniejszym rywalem — Ślęzą Wrocław, z którą decydujące mecze stoczą we Wrocławiu. W I rundzie w Gdańsku dwukrotnie i to wyraźnie wygrał AZS.

Oto aktualna tabela (podajemy jedynie duże punkty).

1. AZS Gdańsk	26:2
2. Ślęza Wrocław	24:4
3. AZS Koszalin	15:13
4. Start Gdańsk	13:15
5. Anilana Łódź	10:18
6. AZS Poznań	10:18
7. Start Łódź	7:21
8. Junak Włocławek	7:21

(ko)

Kolejne zwycięstwo koszykarzy Spójni

Po zwycięskim meczu ze Startem Łódź koszykarze Spójni Gdańsk wyjechali do Stargardu Szczecińskiego na zaległy drugoligowy pojedynek z tamtejszą Spójnią. Gdańszczanie wygrali to ważne dla nich spotkanie 95:91 (48:43), dzięki czemu oddalili się od strefy spadkowej, awansując do środka tabeli. Punkty dla Spójni Gdańsk zdobyli: Połubiński 28, Lidzbarski 21, Bieliński i Kobylański po 13, Zienkiewicz 10, Jargiełło 6 i Tymiński 4. (ko)

Porażki siatkarzy Stoczniowca

Kolejne mecze o mistrzostwo II ligi rozegrali siatkarze Stoczniowca Gdańsk w Ostrołęce z Narwią. Dwukrotnie wygrała Narew — 3:2 i 3:0. Stoczniowiec ma na koncie 15 zwycięstw i 11 porażek.

Lider tabeli — Posnania Poznań jeszcze bardziej umocniła swoje 1 tak zdecydowane prowadzenie, zwyciężając u siebie Wifamę Łódź 3:0 i 3:1. (ko)

Gdyńscy wieloboiści zdominowali halowe MP

Rozegrane w hali AWF w Warszawie mistrzostwa Polski w pięcioboju kobiet i siedmioboju mężczyzn stały pod znakiem supremacji reprezentantów Bałtyku Gdynia.

Wśród seniorów zwyciężył Darius Ludwig (Bałtyk), ustanawiając wynikiem 5821 pkt. rekord Polski. Wśród seniorek triumfowała Bogusława Klimaszewska (Bałtyk) — 4000 pkt. Natomiast w kat. juniorów kolejność najlepszych była następująca: 1. R. Kolasa (Bałtyk) — 5169 pkt., 2. D. Licau (Bałtyk) — 4876 pkt., 3. W. Wargowski (Lechia Gdańsk) — 4742 pkt. (ko)

13 kadrowiczów wśród wybrzeżowych pływaków

W sprawozdaniu z mistrzostw okręgu gdańskiego pływaków wspomnialiśmy, iż spora grupka naszych zawodników zakwalifikowana została przez PZP do kadr narodowych. Otóż w kadrze narodowej seniorów mamy tylko jedną reprezentantkę — Violettę Ormańczyk z AZS AWF Gdańsk. W rezerwie kadry seniorów jest pięcioro reprezentantów woj. gdańskiego: Ewa Janicka, Beata Kulla, Ewa Muntowska i Piotr Grudniak — wszyscy AZS AWF oraz Joanna Małkowska z MKS Sambor Tczew. Wreszcie w kadrze narodowej juniorów znaleźli się: Małgorzata Mazewska (Start), Janina Saidowska, Mirosława Gorczyńska i Beata Speina (wszystkie Sambor), Robert Gugniewicz i Mariusz Podkościelny (obaj AZS AWF) oraz Dariusz Domański (Sambor).

Tak więc we wszystkich kadrach narodowych w pływaniu jest 7 zawodników AZS AWF, 5 Sambora Tczew i 1 Startu Gdańsk. W tym świetle jeszcze raz należy wyrazić zdziwienie, iż na starcie mistrzostw okręgu zabrakło reprezentantów Sambora, którzy w tym czasie wybrali się na zimowy obóz narciarski. (rs)

Karnety na piłkarskie mecze ligowe

SKS Bałtyk Gdynia zawiadamia, że sekretariat klubu mieszczący się przy stadionie na ul. Olimpijskiej w Gdyni prowadzi sprzedaż karnetów na rundę wiosenną rozgrywek I-ligowych. Sprzedaż prowadzona jest codziennie w godz. od 8 do 16

* * *

BKS Lechia Gdańsk zawiadamia, że kasa klubu prowadzi sprzedaż karnetów na II-ligowe mecze piłkarskie rundy wiosennej. (rs)

Z głębokim żalem zawiadamiamy, że w dniu 28 lutego 1982 roku zmarł najdroższy mąż, ojciec, teść i dziadek

ś. † p.

FRANCISZEK BORNA

Pogrzeb odbędzie się dnia 3 marca 1982 roku o godz. 14.00 na cmentarzu w Gdyni-Oksywiu.
Pogrążeni w głębokim smutku:

żona, dzieci, wnuki i rodzina.

S-1102

Dnia 26. 02. 1982 roku zmarł w wieku 66 lat nasz długoletni pracownik

ś. † p.

towarzysz sztuki drukarskiej
JERZY DRESZER
kierownik drukarni w Kartuzach

Pogrzeb odbędzie się dnia 4. 03. 1982 roku o godz. 13.00 na cmentarzu w Oliwie.
Rodzinie Zmarłego serdeczne wyrazy współczucia składają:

Rada Sp-ni, Zarząd, POP oraz pracownicy Poligraficzno-Papierniczej Spółdzielni Pracy „Nowator" w Gdyni.

K-1062

W dniu 1 marca 1982 roku zmarła

ś. † p.

IRENA RYMARKIEWICZ

Msza św. żałobna zostanie odprawiona w dniu 5 marca 82 roku o godz. 12.20 w kaplicy cmentarnej w Oliwie.
Pogrzeb w tym samym dniu o godz. 13.00.

RODZINA.

G-4535

Z głębokim żalem zawiadamiamy, że dnia 26 lutego 1982 roku zmarła nagle w 26 roku życia nasza najukochańsza żona, mamusia, córka i siostra

ś. † p.

AURELIA CHABOWSKA

Msza żałobna odprawiona zostanie w dniu 3 marca 1982 roku o godz. 13.30 w kościele Najświętszego Serca Pana Jezusa w Gdyni.
Pogrzeb odbędzie się w tym samym dniu o godz 14.30 na cmentarzu Gdynia-Leszczynki.
Pogrążeni w żałobie:

mąż, dzieci i rodzina.

S-1082

Dnia 26. 02. 82 roku zmarł nasz długoletni pracownik

KAZIMIERZ SIENIAWSKI

Pogrzeb odbędzie się 4. 03. 82 roku o godz. 13.30 na cmentarzu Komunalnym Srebrzysko.
Wyrazy głębokiego współczucia Rodzinie Zmarłego składają:

dyrekcja i pracownicy Gdańskich Zakładów Remontowo-Montażowych Przemysłu Lekkiego w Gdańsku.

K-1083

W dniu 26 lutego 1982 roku po ciężkiej chorobie zmarła w wieku 65 lat

ś. † p.

mgr WANDA SZOPIŃSKA

zasłużony kaszubski działacz regionalny, wyróżniona medalem „Zasłużonym Ziemi Gdańskiej" i odznaką „Zasłużony Działacz Kultury".

Wyprowadzenie zwłok z domu przy ul. Fajera w Kościerzynie nastąpi w dniu 3. 3. 82 roku o godz. 11.00.
Serdeczne wyrazy współczucia Rodzinie Zmarłej składają:

Zrzeszenie Kaszubsko-Pomorskie Oddział Kościerzyna i Kościerski Dom Kultury.

K-1064

Wielebnemu duchowieństwu, dyrekcji i pracownikom Lecznictwa Kolejowego w Tczewie oraz dyrekcji ZOZ w Starogardzie, krewnym i znajomym za uczestnictwo w pogrzebie naszej najdroższej siostry

ś. † p.

lek. med. MARTY STOJKE

oraz za okazaną pomoc i wyrazy współczucia serdeczne podziękowania składa

RODZINA.

G-4273

Księdzu A. Rurarzowi, krewnym, zakładom pracy oraz wszystkim, którzy okazali współczucie i uczestniczyli w ostatniej drodze mojego kochanego męża i ojca

ś. † p.

ANTONIEGO KLEMANNA

serdeczne podziękowania składa:

żona z dziećmi.

G-4363

Wszystkim, którzy okazali nam współczucie i udzielili serdecznej pomocy po śmierci naszego kochanego Męża i Tatusia

ś. † p.

MICHAŁA DROZDA

dziękujemy z całego serca:

żona i dzieci.

G-4400

Z głębokim żalem zawiadamiamy, że dnia 26 lutego 1982 roku zmarła w wieku lat 65

mgr WANDA SZOPIŃSKA

zasłużony emerytowany pedagog i instruktor Młodzieżowego Domu Kultury.

W Zmarłej tracimy wybitnie utalentowaną dyplomowaną artystkę, muzyka, działacza kultury oraz przyjaciela dzieci i młodzieży.
Pogrzeb odbędzie się dnia 3 marca 1982 roku o godz. 11.00 w Kościerzynie.
Rodzinie Zmarłej wyrazy serdecznego współczucia składają:

Urząd Miasta i Gminy, Wydział Oświaty i Wychowania oraz Młodzieżowy Dom Kultury w Kościerzynie.

K-1065

Dnia 1. 03. 1982 roku zmarł nasz Przyjaciel i serdeczny kolega

ADAM DROZDOWSKI

wyrazy współczucia Rodzinie Zmarłego składają:

koledzy z Działu Głównego Mechanika Stoczni Remontowej „Radunia".

G-4556

Matce naszego Ucznia

JACKA GAWLIŃSKIEGO

serdeczne wyrazy współczucia z powodu śmierci syna — składają:

koleżanki, koledzy, nauczyciele i rodzice z IV Liceum Ogólnokształcącego im. Maryniarzy WOP w Gdańsku - Nowym Porcie.

G-4379

Dnia 26 lutego 1982 roku zmarł najukochańszy tatuś, teść i dziadek

ś. † p.

JERZY DRESZER

Pogrzeb odbędzie się w dniu 4 marca 1982 roku o godz. 13.00 na cmentarzu w Oliwie,
o czym zawiadamiają pogrążeni w głębokim smutku:

córki z rodziną.

Prosimy o nieskładanie kondolencji.

G-4414

Dnia 1. 03. 1982 roku zmarł w wieku lat 40

ś. † p.

ADAM DROZDOWSKI

Msza św. żałobna odprawiona zostanie 4. 03. 1982 roku o godz. 9 w kościele Św. Piotra i Pawła w Gdańsku, ul. Żabi Kruk.
Pogrzeb odbędzie się w tym samym dniu o godz. 15 na cmentarzu Komunalnym w Sopocie.
Zawiadamiają:

żona, syn i synowa.

G-4564

Koledzy ze Szkoły Podchorążych Marynarki Wojennej i oficerów zawiadamiają, że 22 lutego 1982 roku zmarł w Warszawie, w wieku 64 lat

ś. † p.

LUDWIK ZABORSKI

kmdr w stanie spoczynku

absolwent wojennej promocji SPMW, obrońca Helu w 1939 r., ranny podczas wyzwalania oflagu w 1945 r., służył 30 lat w Marynarce Wojennej PRL, był konsulem PRL w Bułgarii, odznaczony Krzyżem Oficerskim Orderu Odrodzenia Polski

pochowany z wojskową asystą honorową w grobowcu rodzinnym na Powązkach w Warszawie, w dniu 1 marca 1982 r.

S-1018

Z głębokim żalem zawiadamiamy że 26 lutego 1982 roku zmarła w wieku 65 lat

mgr WANDA SZOPIŃSKA

długoletnia działaczka Zrzeszenia Kaszubsko-Pomorskiego, organizatorka życia muzycznego w Kościerzynie, popularyzatorka pieśni i muzyki kaszubskiej.

Cześć Jej pamięci!

Zarząd Główny Zrzeszenia Kaszubsko-Pomorskiego w Gdańsku.

K-1073

Kol. Halinie Zawadzkiej

serdeczne wyrazy współczucia z powodu śmierci

OJCA

składają

pracownicy Klubu Sportowego AZS AWF Gdańsk oraz Przychodni Sportowo-Lekarskiej AWF

K-1048

Z głębokim żalem zawiadamiamy, że dnia 26 lutego 1982 r. zmarła przedwcześnie nasza nieodżałowana koleżanka

ś. † p.

AURELIA CHABOWSKA

Wyrazy szczerego współczucia Rodzinie Zmarłej składają:

rada, zarząd, koleżanki i koledzy z SRRB „Rozwój" w Gdyni

K-1051

Kol. Teresie Chmiel

wyrazy głębokiego współczucia z powodu zgonu

MATKI

składają:

dyrekcja i współpracownicy z Przedsiębiorstwa Budownictwa Rolniczego w Kartuzach

K-1029

Wszystkim, którzy okazali życzliwość oraz towarzyszyli w ostatniej drodze ukochanego męża, ojca, zięcia i dziadka

ś. † p.

ALOJZEGO HANOWICZA

serdeczne podziękowania składa

żona z rodziną

S-858

Żonie i Rodzinie Zmarłego

TADEUSZA SZUFLIŃSKIEGO

wyrazy głębokiego współczucia składają:

dyrekcja, POP oraz pracownicy PPSBK w Gdańsku

K-1049

Koleżance mgr Marii Długońskiej

wyrazy serdecznego współczucia z powodu śmierci

OJCA

składają

pracownicy Rodzinnego Ośrodka Diagnostyczno-Konsultacyjnego w Sopocie

S-1437

Kol. Stanisławowi Litwicowi

wyrazy głębokiego współczucia z powodu śmierci

OJCA

składają:

dyrekcja, koleżanki i koledzy z WPT „TURUS" — O/Sopot.

K-1001

W dniu 2. 03. 1982 r. zmarł długoletni — emerytowany pracownik Polskiego Biura Podróży „Orbis"

JAN SUPPAN

Rodzinie Zmarłego wyrazy serdecznego współczucia składają:

dyrekcja, POP PZPR oraz współpracownicy.

K-1088

Kol. Marianowi Szkutnikowi

wyrazy serdecznego współczucia z powodu śmierci

MATKI

składają:

koleżanki i koledzy z działu technicznego oraz pracownicy brygady „Społem" WSS w Sopocie.

G-4459

Meblarska Spółdzielnia Pracy „Jedność" w Tczewie

ZATRUDNI

od dnia 1 kwietnia 1982 r.

— głównego księgowego

Wymagane wykształcenie wyższe oraz 8 lat pracy zawodowej, w tym 4 lata na stanowisku kierowniczym lub samodzielnym.

Warunki płacy i pracy do omówienia w zarządzie sp-ni w Tczewie przy ulicy F. Dzierżyńskiego 34 w godz. 7—14 tel. 46-39 lub 27-56.

K-713

Przed nową wiosną w elbląskim rolnictwie

ZNACZNA część rolniczych zabiegów związanych z poszczególnymi porami roku przypada na wiosnę. Jednak zakres prac, z którymi trzeba się uporać w tym czasie, może być różny, zależnie od tego, ile robót na poczet nowych plonów zdołano wykonać jesienią. A dla elbląskiego rolnictwa ostatnia jesień bynajmniej nie była łaskawa. Na znacznej części Żuław wystąpiły podczas niej aż dwukrotnie powodzie bądź podtopienia pól i łąk, uniemożliwiając wykonanie w porę niezbędnych zabiegów uprawowych. Nie sprzyjał im także nadmiar wody w glebie na niektórych innych terenach nizinnych.

W rezultacie orki zimowe w elbląskim rolnictwie udało się wykonać u schyłku ub. r. tylko na 98 300 ha tj. na obszarze mniejszym prawie o połowę niż jesienią 1979 r. i o ponad 65 tysięcy ha niż przed rokiem. **Zaległości te trzeba więc nadrobić wiosną.** W sumie plan zasiewów na najbliższą wiosnę obejmuje ponad 193 tys. ha gruntów. Najwięcej, bo 77 300 ha przeznacza się na zboża jare, około 67 tys. ha na rośliny pastewne, a pozostałe grunty na ziemniaki, rośliny przemysłowe, strączkowe, na ziarno i warzywa.

TRZEBA się jednak liczyć z faktem, że wiosenne zadania siewne mogą jeszcze pokaźnie wzrosnąć. Dotyczy to głównie zbóż i rzepaku. Wprawdzie jesienią ub. r. zbóż zasiano o 10 700 ha więcej, a rzepaku tylko o 700 ha mniej niż przed rokiem, ale stan sporej, bo około czwartej części ozimin budzi poważne obawy. Niepewne są m. in. zboża zasiane późno w związku z tym, że na rozmokłe pola nie mogły w porę wyjechać maszyny. Najgorsze jest jednak to, że na skutek podtopienia znacznej części pól na **Żuławach** w listopadzie ub. r. sporo ozimin znalazło się pod wodą, którą potem ściął lód.

Pod lodową pokrywą znajduje się obecnie — w wyniku na przemian odwilży i mrozów zimą — znaczna część żuławskich ozimin, m. in. rzepaku. Rośliny pozbawione dostępu powietrza nie rokują większych nadziei na przetrwanie. **Tak więc wg wstępnych ocen szacuje się, że około 15 tys. ha rzepaku i zbóż ozimych trzeba będzie tej wiosny przeorać, a pola te obsiać na nowo zbożami jarymi.** Dokładnie obszar ten można będzie określić wówczas, gdy wiosenne słońce stopi lód i śnieg oraz pobudzi wegetację roślin. Wtedy okaże się, które z nich oparły się przeciwnościom natury, a które obumarły pod lodem.

Pewne jest jednak już teraz, że na tę wiosnę potrzeba będzie elbląskiemu rolnictwu dużo materiału siewnego. Zazwyczaj pod względem zaopatrzenia w zboża siewne województwo to było nie tylko samowystarczalne, ale też przekazywało liczące się nadwyżki na potrzeby innych regionów. Zabrakło tego materiału siewnego po powodzi w 1980 r., pewne niedostatki występują również i obecnie. I to mimo, że — tak jak w poprzednim roku — nie stosuje się w br. planowego odnawiania materiału siewnego, z czego przecież nie można się cieszyć i co na dłuższą metę jest niedopuszczalne.

W wyniku podjętych wcześniej starań i zabiegów zapewniono **dotychczas na tegoroczną wiosnę 80 proc. kwalifikowanych nasion zbóż jarych. Niedostatki sięgają około 2230 ton.** Nie znaczy to, że grozi nieobsianie wiosną części pól. Po prostu niektórzy rolnicy będą musieli wykorzystać do tego celu własne zasoby ziarna, bądź zakupić je od sąsiadów. Niektórych skłonią do tego zapewne wyższe ceny

Teresa Chudek

materiału siewnego. **W takich przypadkach jednak niezmiernie ważną sprawą jest przebadanie przedtem każdej partii zboża przeznaczonego na siew w stacjach oceny nasion.**

Jest to niezbędne, aby zapobiec wysiewaniu zboża, które się do tego nie nadaje, nie mając np. odpowiedniej siły kiełkowania. Byłoby to bowiem niepotrzebną stratą ziarna, które jest niezbędne na chleb i pasze. Oczywiście zapewnienie pod dostatkiem zboża na siew ma zdecydowane pierwszeństwo, bo każdy skrawek ziemi rolniczej musi być zasiany i rodzić żywność. **Sprawa pilną jest należyte zorganizowanie w każdej gminie pobierania prób ziarna siewnego i sprawne przebadanie ich w SON.**

Niedostatki materiału siewnego dotyczą także lucerny i wszystkich rodzajów koniczyn (obecne zasoby pokrywają potrzeby w 20—30 proc.), wyki jarej — w 58 proc. i peluszki — w 80 proc. Nie ma zupełnie nasion łubinu pastewnego. **Z nadwyżką natomiast można zaspokoić zapotrzebowanie na kukurydzę, pod dostatkiem jest traw nasiennych, buraków i kapusty pastewnej, brukwi, bobiku, słonecznika, grochu i gryki.** W wielu więc przypadkach trzeba będzie stosować uprawy zastępcze, zawczasu przygotowując glebę i zaopatrując się w nasiona.

ROLNIKÓW szczególnie interesuje obecnie zaopatrzenie w nawozy mineralne. Z dostawami ich nie jest jak wiadomo najlepiej. Łącznie z zapasami, które pozostały z końca czerwca ub. r., na trzy kwartały bież. roku gosp. (od 1 lipca 1981 do końca marca br.) pokrycie potrzeb elbląskiego rolnictwa wynikających z rocznego planu nawożenia wynosi: **nawozów azotowych 67 procent, fosforowych — 68 procent i potasowych — w pełni.** Niedostatek nawozów azotowych pod zasiewy jare i zasilanie ozimin wynosi w czystym składniku 4,5 tys. ton i fosforowych 6 tys. ton. **Jest jeszcze nadzieja że częściowo tegoroczne plony zasilone być mogą dostawami nawozów w kwietniu i pierwszej połowie maja br.** Partie późniejsze będą miały zastosowanie już tylko do zasilania łąk, a następnie upraw pożniwnych. Ponieważ zależy nam ogromnie nie tylko na przyszłych, ale już na tegorocznych plonach, bardzo ważne, by przemysł w miarę możliwości dostarczył jak najwięcej nawozów właśnie teraz i w najbliższych dwóch miesiacach.

Pokaźny wpływ na wydajność produkcji roślinnej mają również środki ochrony roślin. Ich przydziały wskazują, że zapotrzebowanie elbląskiego rolnictwa na środki chwastobójcze i grzybobójcze pokryje się w tym roku w 53 proc., a na środki owadobójcze w 85 proc. **Pod dostatkiem będzie herbicydów do kukurydzy i do buraków, nie ma też problemu z zaprawami nasiennymi.** Najgorzej jest z zapewnieniem środków grzybobójczych do ochrony drzew owocowych i warzyw oraz chwastobójczych do zbóż i warzyw. **W tej sytuacji w pierwszej kolejności trzeba będzie chronić plantacje zbóż nasiennych. Pierwszeństwo w nabywaniu tych środków będą mieli również rolnicy wszystkich sektorów, którzy kontraktują zboża bądź odpowiednio inne rośliny.**

ROZPOCZĘTA przed dwoma tygodniami kontraktacja zbóż na zbiory 1982 r., obejmująca obecnie wszystkie sektory gospodarki rolnej, przyniosła już pewne rezultaty, które z każdym dniem trochę wzrastają. Do 22 lutego br **zakontraktowano w woj. elbląskim 24 proc. planowanej ilości zbóż, a pod koniec ub. tygodnia w gospodarstwach indywidualnych około 28 proc.**

W sumie przewiduje się objęcie kontraktacją około 100 tys. ton ziarna, z czego połowa zgodnie z obszarem użytków rolnych przypada na gospodarstwa indywidualne. Najsprawniej postępowało dotychczas zawieranie umów w gminach: **Sadlinki gdzie do 22 ub. m. wykonano prawie 67 proc. planu, Frombork — prawie 58 proc., Braniewo — około połowy.** Nieźle rozwija się kontraktacja także w rejonie **Lichnów i Dzierzgonia.** Najsłabsze wyniki miały po pierwszych dwóch tygodniach gminy: Stary Dzierzgoń, Stare Pole, Miłoradz i Wilczęta.

Nadal trwa wykup zbóż kontraktowanych ze zbiorów ubiegłorocznych. **Kampanijny plan skupu wykonano w skali wojewódzkiej w około 40 proc. Realizacja planu skupu z gospodarstw indywidualnych łącznie z dostawami lutowymi wzrosła do 51,4 proc. a z kontraktacji do 61,2 proc. W 64 proc. wykonały plan RSP.** Pod względem realizacji dostaw zbóż kontraktowanych ze zbiorów ubiegłorocznych najlepiej spisali się rolnicy w gminie **Frombork,** wykonując plan w ponad 134 proc. oraz w **Lichnowach** — prawie w 100 proc. Stosunkowo dobre wyniki osiągnięto także w gminach: **Stare Pole, Sztum, Braniewo, Prabuty oraz Lelkowo, Mikołajki i Orneta.** Najmniejszy postęp, pomijając gminy dotknięte powodzią, obserwuje się w rejonach: Wilczat, Młynar i Milejewa.

Warto zaznaczyć, że w wyniku rozmów przeprowadzonych od połowy grudnia ub. r. do końca stycznia br. elbląscy rolnicy zadeklarowali sprzedaż do 15 lutego br. 2032 tony zbóż. Z rozliczeń wynika, że niektórzy z nich wywiązali się z obietnic z nadwyżką, ale są i tacy, którzy nie dotrzymali słowa.

NIEŹLE w stosunku do planu postępował w lutym skup żywca rzeźnego. Miesięczny plan już do 25 lutego wykonano w 142,5 proc. W porównaniu jednak z analogicznym okresem ub. r. skupiono o około 10 proc. żywca zwierzęcego mniej, co łączy się z wcześniejszym spadkiem pogłowia zwierząt. Skup mleka w porównaniu do ub. r. w gospodarce chłopskiej wykazuje wzrost, w PGR natomiast pewien spadek wynikający m. in. ze zmniejszenia pogłowia krów.

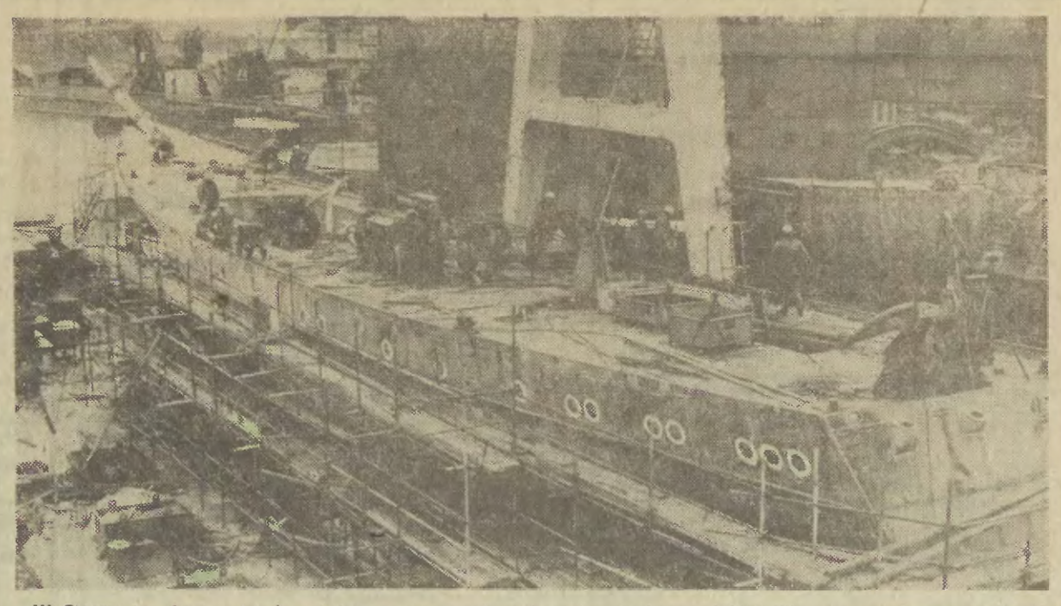

W Stoczni im. Lenina trwają ostatnie prace przed wodowaniem żaglowca „ISKRA II" przeznaczonego dla słuchaczy Wyższej Szkoły Marynarki Wojennej. Fot. Zbigniew Trybek

W centrum uwagi żywotne sprawy załóg

W 90 proc. zakładów przemysłowych w kraju działają już komisje socjalno-bytowe. Wypełniają one lukę, która powstała w działalności socjalnej, po zawieszeniu na czas trwania stanu wojennego związków zawodowych. A oto relacje z krótkiego dziennikarskiego rekonesansu, przeprowadzonego w trzech wybrzeżowych zakładach pracy.

Barbara Kalita

W Zarządzie Portu Gdynia, komisja socjalno-bytowa, składająca się z przedstawicieli Komitetu Zakładowego partii, organizacji ZSMP, koła emerytów, TKKF „Doker" oraz poszczególnych rejonów przeładunkowych, działa od 12 stycznia br. Istotne znaczenie miał tu wybór przewodniczącego. Port jest zakładem, zatrudniającym wielotysięczną załogę, trzeba więc było wybrać człowieka z doświadczeniem, ogdarzonego zmysłem organizacyjnym. Jest nim na pewno **Alojzy Etmański,** kierownik wydziału usług żeglugowych, a jednocześnie wiceprezes ZM PKPS w Gdyni, któremu powierzono funkcję przewodniczącego komisji. Jej praca opiera się o działalność trzech zespołów roboczych: do spraw żywnościowych, mieszkaniowo-socjalnych oraz warunków pracy.

Na pierwszym posiedzeniu, w którym uczestniczyli również kierownicy działów: socjalnego, spraw pracowniczych i bhp oraz komisarz wojskowy, zajęto się sprawą sprzedaży w zakładowych kioskach na terenie portu. Zapoznano się też z projektem planu wydatków z zakładowego funduszu socjalnego na rok 1982, zaopiniowano wnioski o zapomogi, o wczasy wypoczynkowe, profilaktyczne i sanatoryjne. Rezultatem spotkania było także podjęcie badań nad przyczynami niewypłacenia w pełni kwot ze składek pracowniczych członkom rodzin po zmarłych pracownikach (zaległość wynosi 200 000 zł). Komisja socjalna wzięła także na warsztat ocenę zaopatrzenia pracowników portu w odzież ochronną i roboczą oraz środki higieny osobistej.

PAKIET spraw, będących w centrum zainteresowania komisji w ZPG jest ogromny. Np. na najbliższym spotkaniu ustalona ma być lista osób posiadających najtrudniejszą sytuację mieszkaniową. Jego tematem będzie też kontrola stopnia przygotowania obiektów kolonijnych i wczasowych w zakładowych ośrodkach w **Gołuniu i Łapinie.** Jeśli mowa o ostatnich, warto podkreślić, że komisja dopatrzyła się nieprawidłowości w wydatkowaniu kwot na remont ośrodka w Łapinie (ok. 4 mln zł); skierowano więc sprawę do działu rewizji gospodarczej ZPG. Na temat rozdziału żywności w kioskach, komisja stwierdziła, że należy spowodować, aby z zaopatrzenia portowych kiosków korzystali przede wszystkim robotnicy portowi i obsługi portu, a nie pracownicy przyległych do ZPG przedsiębiorstw. Sprzedaż towarów musi odbywać się zgodnie z zasadami sprawiedliwości społecznej (nie wciąż tym samym osobom). W tym celu niezbędne jest porozumienie się kierownictw poszczególnych wydziałów z obsługą portowych punktów sprzedaży detalicznej.

Następną istotną sprawą, będącą przedmiotem zainteresowania komisji jest realizacja zaległych, nie wykorzystanych bonów tłuszczowych, które przysługują pracownikom zatrudnionym w szczególnie uciążliwych warunkach (elewatory zbożowe, przeładunek tlenku glinu itp.).

Inna kwestia: zapomogi. **Lista najbardziej potrzebujących obejmie 600 osób. Na ten cel wydatkowano już 400 tys. zł. W ub. roku na zapomogi przeznaczono w ZPG — 1 mln 400 tys. zł. Komisja troszczy się o zwiększenie puli środków, wskazując na takie rezerwy, jak oszczędność wydatków przy remontach ośrodków wypoczynkowych w Gołuniu i Łapinie.**

NA poprawę warunków mieszkaniowych załogi port gdyński przeznaczy w br. z funduszu socjalnego — 25 mln zł. Nie zlikwiduje to jednak bardzo trudnej sytuacji w tym względzie. Spośród 289 ubiegających się o mieszkania rotacyjne w ZPG, tylko 28 osób może w br. liczyć na poprawę warunków mieszkaniowych (mieszkania z odzysku oraz w hotelowcu). Podkreślono nam na odchodnym, że wszystkie decyzje podejmowane są w komisji kolegialnie i że taka zasada musi być i będzie obowiązująca, póki nie wznowią działalności związki zawodowe, formułujące te kwestie w swoich statutach.

W Gdańskim Przedsiębiorstwie Instalacji Sanitarnych, gdzie istnieją przykłady dobrego wykorzystania dorobku zakładowego działu socjalnego, skład komisji rozszerzono o przedstawicieli 9 budów i bazy w Narviku — działaczy, wybranych przez załogę. Jedną z ważkich spraw, którymi zajęła się komisja jest problem kwater pracowniczych. Przedsiębiorstwo, które w ubiegłych latach wydatkowało na ten cel bardzo duże środki, zmuszone zostało obecnie do zaostrzenia kontroli owych wydatków i ograniczenia ich w taki sposób, aby zapewnić jedynie pokrycie najpilniejszych potrzeb. Wiąże się to ściśle z koniecznością bardziej racjonalnej polityki kadrowej. Zamiast 80 kwater GPIS wynajmować ma więc tylko 20. Decyzja ta dotyczy głównie ludzi młodych, którzy niedawno przyjechali do Trójmiasta, nierzadko opuszczając gospodarstwo rolne rodziców i podjęli pracę w GPIS.

Właśnie każdą z tych spraw szczegółowo bada komisja, aby nie dopuścić do wyrządzenia krzywdy człowiekowi, który w tej sytuacji musiałby albo zrezygnować z pracy, albo z kwatery fundowanej przez przedsiębiorstwo. Np. w dniu mojej bytności w GPIS przedstawicielki działu socjalnego i komisji socjalno-bytowej powróciły ze Sztutowa, gdzie badały warunki jednego z pracowników korzystających z kwatery wynajmowanej przez zakład. Okazało się, że faktycznie nie ma on warunków do zamieszkania w swoim dawnym miejscu pobytu, gdzie ojciec, człowiek schorowany przekazał gospodarstwo na skarb państwa i sam potrzebuje pomocy.

KOMISJA socjalna wraz z działem socjalnym czyni również dokładne rozeznanie w zakresie poprawy warunków mieszkaniowych załogi. Okazuje się, że sytuację mieszkaniową udaje się poprawić wielu pracownikom dzięki zawarciu porozumień z przedsiębiorstwami budowlanymi, które zainteresowane są pracą załogi GPIS w zamian za mieszkania. Rusza również w tej firmie współpraca z małymi spółdzielniami. Nawiązano już kontakt ze **Spółdzielnią Mieszkaniową Osiedle Społeczne przy „Budimorze".** Jest szansa na uzyskanie stamtąd mieszkań dla pracowników GPIS. W dalszym ciągu realizowane jest też budownictwo patronackie na Chełmie, gdzie GPIS uzyska 11 mieszkań.

Do prowadzenia spraw bytowych emerytów służą sporządzone specjalnie (co godne naśladowania!) karty bytowe byłego pracownika. W ten sposób zapewniona jest sukcesywna pomoc ludziom zasłużonym dla zakładu i nie będzie ona działaniem chaotycznym. Zakład, a konkretnie — pracownicy socjalni w większości wywodzący się z działaczy związkowych, zamierzają dokonać rozeznania potrzeb w tym względzie, odwiedzając każdego emeryta GPIS.

I ostatnia nasza wizyta: w gdańskiej **„Dagomie".** Zakład to nieduży, większość załogi stanowią kobiety. Praca jest tu uciążliwa. Jak więc radzą tu sobie z żywotnymi sprawami załogi? Mówią: przewodnicząca komisji socjalno-bytowej **Teresa Zalewska** oraz członek komisji — i sekretarz POP **Krystyna Kaczorowska.**

— Zależy nam przede wszystkim na ulżeniu trudnej sytuacji naszych kobiet. Nie przychodzi nam to łatwo. „Dagoma" np. nie posiada bufetu, w którym pracownice mogłyby zaopatrywać się w niektóre choćby artykuły spożywcze. Kiedyś otrzymywały one odpłatnie produkowane u nas dżemy, stanowiące drobne uzupełnienie w wyżywieniu swych rodzin, w których prawie zawsze są dzieci. Decyzja NIK nie możemy już kupować dżemów. A przecież urządzałaby nas, może nie tak duża jak przedtem, ale nawet mała ich ilość (sprzedaż 5—6 słoików na miesiąc). Zamierzamy podjąć tę sprawę, upominając się o poprawę zaopatrzenia naszych kobiet.

KOMISJA w „Dagomie" zajęła się też m. in. wypłaceniem zaległych zapomóg. Interweniuje w każdej ludzkiej sprawie, wymagającej pomocy. Do nich np. należała kwestia mieszkaniowa jednej z pracownic, która wskutek nieporozumień w Wojewódzkiej Spółdzielni Mieszkaniowej, zobowiązana została do wyprowadzenia się z zajmowanego uprzednio lokalu mieszkaniowego. Zdaniem komisji zajęła go prawnie.

Podejście ludzi, odpowiedzialnych w komisjach socjalnych za sprawy ludzkie, nacechowane jest zaangażowaniem. Są to społecznicy, którzy sprawdzają się również teraz w trudnych dla kraju chwilach.

Cygaro - gigant

W Las Palmas na Wyspach Kanaryjskich wykonano największe cygaro świata, które ważyło 110 kg. Aby wypalić takiego giganta, trzeba by mieć na to 339 dni. Cygaro wykonano głównie dlatego aby znaleźć się w „Księdze rekordów" Guinnessa.

Głosy w dyskusji na VII Plenum KC PZPR przekazane do protokołu

MIECZYSŁAW GRABOWSKI — członek KC, ustawiacz automatów w Fabryce Łożysk Tocznych w Kraśniku woj. lubelskie:

Doświadczenia z pracy organizacji partyjnej i kierownictwa administracyjnego mojej fabryki w okresie stanu wojennego, a także wsłuchiwanie się w głos załogi pozwalają mi być optymistą zarówno jeśli chodzi o powodzenie reformy, jak również odbudowanie autorytetu partii. Są jednak warunki, które należy spełnić, aby te dwa zasadnicze cele osiągnąć.

Zacznę od działań w sferze gospodarczej. Rolą przedsiębiorstw i ich kierownictw jest obecnie podjęcie wielkiego trudu uświadamiania załogom skąd i z czego biorą się ceny, czym są i na co wpływają. Akademickie dyskusje prowadzone w telewizji niewiele w myśleniu ludzi zmieniają. Dlatego istnieje potrzeba tłumaczenia tego załogom na przykładzie ich przedsiębiorstw.

Partia w zakładach pracy musi wykazywać teraz ogromną inicjatywę w uświadamianiu załogom mechanizmu reformy i w obronie ich pracowniczych interesów. W warunkach zawieszenia działalności związków zawodowych jest to dla organizacji partyjnych jedno z zadań pierwszoplanowych.

W większości — z inspiracji zakładowych instancji partyjnych — powołane zostały komisje socjalne. Trzeba, aby do czasu reaktywowania związków zawodowych miały one poparcie w organizacjach partyjnych. Owe komisje socjalne podejmują i konsekwentnie realizują ważne dla załóg sprawy: mieszkaniowe, socjalne, odkładane latami a odkurzone niejako teraz w przekonaniu, że dyscyplina stanu wojennego sprzyjać będzie ich załatwianiu. Trzeba takie działania poprzeć i pomóc w doprowadzaniu ich do końca. W ten sposób przywracać będziemy autorytet partii, wiarę w skuteczność jej działania i służbę robotniczym sprawom. Na takie działanie społeczeństwo czeka. Wniosek dla członków partii: działać odważnie, sprawiedliwie i konsekwentnie.

SŁAWOMIR KRUPA — członek KC, kierownik zakładu elektrycznego w Zakładach Azotowych w Kędzierzynie-Koźlu, woj. opolskie:

Młode pokolenie to przyszłość, lecz i niezwykle ważny twórca teraźniejszości narodu, tym bardziej w przypadku naszego kraju, gdzie połowa jego obywateli nie przekroczyła 29 roku życia. Dla tego pokolenia sierpień 80 roku stał się szokiem z powodu zderzenia niedawnej wiary w przyszłość z totalną negacją całego dorobku powojennego Polski Ludowej. Łatwość z jaką młodzież uległa z jednej strony totalnej krytyce, a z drugiej roztaczanym mirażom zbudowania Japonii w Polsce, świadczy o małej skuteczności pracy ideowo-wychowawczej z młodzieżą w szkole, w organizacjach młodzieżowych i w partii.

Z rozmów w różnych środowiskach ludzi młodych wynika, że nie zaakceptują oni żadnego programu, który zrodziłby się bez ich udziału. Najczęściej wymienia się trzy sfery działania do pilnej realizacji: stworzenie warunków godziwego startu dla młodej rodziny, należyte wykorzystanie kwalifikacji oraz ambicji zawodowych i społecznych młodych w zakładzie pracy, określenie roli młodzieży i jej organizacji w życiu społeczno-politycznym kraju.

Nie mniejszej wagi zagadnieniem jest pozyskanie młodego pokolenia dla realizacji reformy gospodarczej.

Młodzież wie, że od skuteczności i konsekwencji w rozwiązaniu problemów obecnego kryzysu zależy jej przyszłość, ale młodzież musi wiedzieć, że jej przyszłość zależy też od jej udziału w rozwiązywaniu tychże problemów. Świadomość roli młodzieży w życiu narodu, świadomość celów i możliwości ich realizacji jest punktem wyjścia w umacnianiu dyscypliny i ładu wśród młodzieży zarówno pracującej jak i studiującej. Istnieje więc obecnie pilna potrzeba opracowania realnego programu działania młodzieży polskiej zmierzającego do przezwyciężania kryzysu, walki o dobrobyt.

JERZY KURDZIEL — członek KC, tokarz brygadzista w Centrum Naukowo-Produkcyjnym Mikroelektroniki Hybrydowej i Rezystorów „Unitra-Telpod" w Krakowie:

Program przedstawiony przez Wojskową Radę Ocalenia Narodowego i treści zawarte we wszystkich wystąpieniach tow. **Jaruzelskiego** pozwalają z umiarkowanym optymizmem patrzeć w naszą przyszłość. Od 13 grudnia 1981 r. wiele się w partii zmieniło i są to na ogół zmiany na lepsze. Jednocześnie jednak wiele zostało do zrobienia, a nie ustrzegliśmy się także w tym czasie poważnych błędów.

Dobrze wiemy jak podzielone było nasze społeczeństwo i nawet poszczególne rodziny przed 13 grudnia. Wprowadzenie stanu wojennego niektóre podziały pogłębiło, ale jednocześnie stworzyło dla większości naszego społeczeństwa szansę otrzeźwienia i moralnego odrabiania wzajemnego zaufania i jednoczenia wszystkich, którzy nie są przeciwnikami socjalizmu. Bez tego nie wyjdziemy z kryzysu politycznego i społecznego, a tym samym i gospodarczego.

Jestem robotnikiem i mam też krytyczne uwagi pod adresem przedstawicieli poszczególnych grup inteligencji, ale to nie znaczy, że należy całą tę warstwę potępić w czambuł. To są tak samo konkretni ludzie i oceniać należy każdego z osobna. I wreszcie, czy tylko oni są winni za rozwój wydarzeń po sierpniu? Jak tak dalej pójdzie, to wrócimy do sytuacji z 1968 r. I haseł: „Studenci do książki, literaci do pióra", a dalej już nam dopowiedzą: „Robole do łopaty". Czy to jest działanie zmierzające do normalizacji sytuacji w kraju i skupienia wszystkich potencjalnych sprzymierzeńców w dziele odbudowy kraju? Nad tym powinniśmy się zastanowić i wyciągnąć wnioski.

Nawiązując z kolei do artykułu płk. **Kwiatkowskiego** „Z myślą o własnych błędach", opublikowanego na łamach **„Żołnierza Wolności",** mówca stwierdził, iż pozostaje nadal bez odpowiedzi sformułowane przez autora pytanie: dlaczego godzimy się na prostactwo, jednostronność, samouwielbienie, tani dydaktyzm?

LESZEK OGIEGŁO — zastępca członka KC, nauczyciel akademicki w Uniwersytecie Śląskim w Katowicach:

Śledząc wydarzenia ostatnich miesięcy, obserwuję narastającą falę politycznej nieufności do inteligencji w ogóle, a do partyjnej inteligencji w szczególności. O ile można zrozumieć słowa pretensji pod adresem inteligencji ze strony robotników, o tyle w ustach osób, które formalnie do inteligencji należą, słowa przygany pod adresem własnej warstwy społecznej pobrzękują fałszem. Mówi się wiele i nie w superlatywach o środowisku nauczycielskim. Okres miniony dowiódł, że teren szkół wszystkich poziomów stał się miejscem ożywionej działalności politycznej i to nierzadko nam wrogiej. Z tego faktu wyciągnięto dość uproszczone wnioski: należy politycznie rozliczyć część kadry nauczycielskiej i w szkołach zapanuje błogi spokój. Pytanie, dlaczego doszło do wrogiej działalności w szkołach było stawiane tylko w nielicznych środowiskach. Podobnie jak mało kto zastanawiał się co robiły w minionym okresie władze oświatowe i inne czynniki obecnie rozliczające środowisko nauczycielskie. W szkołach musimy sobie zapewnić poparcie dla naszej polityki i ideologii. W przeciwnym razie partia utraci swe wpływy w środowisku młodzieżowym. Konieczna jest odbudowa pozycji socjalnej nauczyciela. Wówczas będziemy mogli prowadzić w tym środowisku racjonalną politykę kadrową. Sprawa druga, to inteligencja a treści przekazywane w środkach masowego przekazu. Niechaj kierownictwo partii wymusi na towarzyszach zajmujących się propagandą twórcze podejście do ich powinności. Konsekwencją stanu wojennego nie może być powrót do biurokratycznego stylu pracy w tych komórkach. Jest to raczej sprawa należąca do polityki kadrowej.

Książeczki mieszkaniowe

Blisko 2 miliony Polaków oszczędza na książeczkach mieszkaniowych. Jedni zdołali zgromadzić cały, kilkudziesięciotysięczny wkład, inni — zaledwie kilkusetzłotowe sumy. W związku z podwyżką cen i spadkiem wartości złotówki bank PKO zagwarantował swym klientom rewaloryzację większości wkładów. Rewaloryzacja nie objęła jednak książeczek mieszkaniowych. Dlaczego? Z tym pytaniem przedstawiciel Krajowej Agencji Robotniczej zwrócił się do Eugeniusza Trajera, dyrektora Departamentu Handlu, Komunikacji, Gospodarki Terenowej Narodowego Banku Polskiego.

— Chciałbym od razu wyjaśnić, że mimo to spółdzielcy nie są pokrzywdzeni, bowiem od dawna już korzystają z wielu udogodnień.

— Na czym one polegają?

— Książeczki mieszkaniowe już od 1965 r. objęte są gwarancją polegającą na tym, że ilekroć wzrastają urzędowe ceny budowy 1 m kw. powierzchni, bank automatycznie rewaloryzuje zgromadzone na nich środki.

Wszyscy członkowie spółdzielni korzystają także z premii przyznawanej z tytułu systematycznego oszczędzania. Wynosi ona 50 zł od każdej miesięcznej wpłaty, nie niższej niż 100 zł, jeśli została wniesiona na książeczkę wystawioną przed 1 stycznia 1976 r. i 75 zł od każdej wpłaty, nie mniejszej, niż 200 zł wniesionej po 31. 12. 1975 r. — bez względu na datę wystawienia książeczki.

— Czy pieniądze gromadzone na książeczkach mieszkaniowych są oprocentowane?

— Tak. Obowiązują tu podobne zasady, jak przy innych formach oszczędzania. Od 1 stycznia br. wysokość odsetek wynosi 6 proc. zarówno, gdy wkład przeznaczony jest na budowę mieszkania, jak i wówczas, gdy oszczędzający rezygnuje z przeznaczenia oszczędności na ten cel. W ostatnim przypadku odsetki za cały okres oszczędzania dopisuje się przy likwidacji książeczki.

— A jak przedstawia się kredytowanie wielorodzinnego budownictwa spółdzielczego?

— Kredyt przyznawany jest na pełny koszt budowy wynikający z dokumentacji. Obejmuje nie tylko dom, ale i urządzenia towarzyszące, szczególnie te wewnątrzosiedlowe. Od 1981 r. do urządzeń towarzyszących włączono też żłobki, przedszkola, szkoły.

— Czy koszty budowy wszystkich tych obiektów obciążają konto spółdzielców?

— Nie. Członkowie spółdzielni płacą jedynie za budowę mieszkań, a także za urządzenia eksploatowane przez spółdzielnię. Koszty innych — np. placówek handlowych, czy szkół ponoszą ich użytkownicy (handel, oświata).

Warto dodać, że jesteśmy jedynym krajem wśród państw socjalistycznych udzielającym spółdzielniom kredytu nieoprocentowanego. Spore udogodnienia gwarantuje się też przy spłacie kredytu. Spłacany jest tzw. wkładami ryczałtowymi.

Jak wiadomo, każdy ubiegający się o mieszkanie członek spółdzielni, musi zgromadzić pewną ilość pieniędzy. Ostatnio określono, iż nie może być ona niższa od 1000 zł za 1 m kw. powierzchni. Taka właśnie suma pomnożona przez ilość otrzymanych metrów, stanowi **pierwszą ratę spłaty zaciągniętego kredytu.** Resztę długu, w przypadku mieszkania lokatorskiego, rozkłada się na 60 lat.

W rzeczywistości jednak lokator spłaca jedynie połowę zaciągniętego przez spółdzielnię kredytu, drugą — państwo umarza. Posłużmy się przykładem. Jeśli koszt 1 m kw. powierzchni wynosi 9 tys. zł, a mieszkanie ma 50 m kw., to kredyt wynosi 450 tys. zł. Lokator spółdzielca nie spłaca jednak całej sumy od razu. Np. 50 tys. zł odlicza się na różne urządzenia towarzyszące nie podlegające spółdzielni, 200 tys. zł państwo umarza. Tak więc do spłaty w ciągu 60 lat pozostaje 200 tys. złotych.

— A mieszkania własnościowe?

— Mechanizm działania jest tu zbliżony, ale obowiązuje kredyt oprocentowany w wysokości 1 proc. Okres spłaty wynosi 40 lat a państwo automatycznie nie umarza kredytu. W przypadku mieszkań własnościowych wprowadzony został jednak mechanizm skłaniający samych spółdzielców do szybszej spłaty zaciągniętego długu. Jeśli np. lokator spłaci całość kredytu przed zasiedleniem lokalu, bank umarza mu 40 proc. zadłużenia, gdy spłata nastąpi w ciągu 5 lat od wprowadzenia się, bonifikata wynosi 30 proc. w ciągu 10 lat — 20 proc.

— W związku z reformą gospodarczą również w banku trwają prace nad udoskonaleniem sposobu gromadzenia oszczędności na książeczkach mieszkaniowych. W jakim kierunku zmierzają te prace?

— Przede wszystkim chcielibyśmy, aby oszczędzanie nie kończyło się z chwilą zgromadzenia pełnego wkładu na pierwszą ratę. Okres oczekiwania na mieszkanie znacznie się wydłużył, dobrze byłoby aby członkowie spółdzielni wnosili miesięczne raty aż do chwili otrzymania kluczy.

Zgromadzone pieniądze przecież nie przepadną — wręcz przeciwnie, obniżą zadłużenie. W konsekwencji późniejsze spłaty będą mniejsze.

— Czy obecny system gromadzenia pieniędzy na mieszkania sprzyja racjonalnemu gospodarowaniu środkami?

— Niestety, nie. Najwięcej kontrowersji budzi nieoprocentowanie przyznawanego spółdzielcom kredytu.

— Ale czy zmiana akurat tej zasady nie obciąży za bardzo kieszeni spółdzielców, zwłaszcza, że ostatnio 1 m kw. powierzchni ma zdrożeć z 9 czy 12 tys. zł do 25, a nawet 27 tys. zł.

— Dlatego m. in. bank rozważa możliwość przedłużenia okresu spłaty kredytu z 60 do 80 lat. Trwają również dyskusje nad nowymi formami pomocy państwa spółdzielcom. W miejsce umarzania kredytu bardziej racjonalne wydaje się wprowadzenie dotacji budżetowych. Na każdy m kw. powierzchni państwo asygnowałoby, powiedzmy 5 tys. zł. Resztę kosztów ponosiłaby spółdzielnia i ona musiałaby się troszczyć o to, aby były one jak najniższe. Sądzę, że takie rozwiązanie skłaniałoby również członków spółdzielni do patrzenia na ręce tym, którzy ich pieniędzmi dysponują, wybierają lokalizację, technologię budowy, projekt itp.

Nowy system jest jednak dopiero dyskutowany. Jaki ostatecznie przybierze kształt, pokażą najbliższe miesiące.

Rozmawiała:

ZDZISŁAWA JURCZYŃSKA

Oszczędności - kredyty - spłaty

POLSKI ZWIĄZEK HODOWCÓW DROBNEGO INWENTARZA
Oddział Okręgowy w Gdańsku

zawiadamia,

że w najbliższym czasie przystąpi

DO REJESTRACJI ZWIERZĄT FUTERKOWYCH.

Terminarz rejestracji zostanie podany do wiadomości hodowców za pośrednictwem prasy i prezesów kół terenowych.

Za Zarząd Oddziału
mgr MACIEJ RUSIN
prezes

G-4125

INFORMUJEMY P.T. KLIENTÓW,

że z dniem 1. 01. 1982 r. **„SPOŁEM" WSS w Gdańsku — Biuro Handlu Art. Nieżywnościowymi w Sopocie, ul. Marynarzy 4**

zmieniło nazwę i siedzibę zakładu

na

ZAKŁAD HANDLU „SPOŁEM" w GDAŃSKU

z siedzibą w Gdańsku-Wrzeszczu, ul. Sobótki 9
tel. 41-60-24 i 41-60-25.

K-719

PPH „CENTRALA RYBNA"
w Gdyni

POSZUKUJE AGENTA

do prowadzenia na warunkach umowy zlecenia sklepu rybnego nr 79 w Tczewie.

Osobom zainteresowanym informacji udziela Dział Detalu względnie Dział Spraw Pracowniczych „Centrali Rybnej" w Gdyni, ul. Związku Walki Młodych 17. Tel. 20-94-33, 276-617 lub 21-82-25.

K-891

ZARZĄD PORTU GDAŃSK
— PORTOWA STRAŻ POŻARNA
w Gdańsku

zatrudni:

pracowników z następującymi dyplomami Urzędu Morskiego

- porucznika żeglugi przybrzeżnej,
- 2 kapitanów żeglugi przybrzeżnej,
- maszynistę okrętowego I klasy,
- maszynistę okrętowego II klasy,
- 6 motorzystów morskiej żeglugi krajowej,
- 4 starszych marynarzy morskiej żeglugi krajowej.

Kandydaci winni zgłaszać się z wymaganymi do zatrudnienia dokumentami w godzinach od 7 do 15 w Komendzie Portowej Straży Pożarnej w Gdańsku-Nowym Porcie, ul. Na Zaspy 57, nr telefonu 43-03-83 lub 43-95-61.

K-775

PRZEDSIĘBIORSTWO DRÓG I MOSTÓW
w Gdańsku-Wrzeszczu, ul. Partyzantów 36

zatrudni

ze skierowaniem z Urzędu Miejskiego Wydział Zatrudnienia i Spraw Socjalnych

GŁÓWNEGO KSIĘGOWEGO

Wymagane kwalifikacje:

- wykształcenie wyższe lub średnie
- odpowiedni staż pracy na stanowiskach kierowniczych w służbie finansowo-księgowej.

Warunki pracy i płacy do omówienia na miejscu.

K-833

SPÓŁDZIELNIA INWALIDÓW „WYBRZEŻE"
w Gdyni-Orłowie, ul. Spółdzielcza 1

zatrudni:

- głównego księgowego
- kierownika produkcji
- samodzielnego księgowego
- księgowego
- specjalistę ds. kontroli wewn.
- stażystę do działu księgowości
- specjalistę ds. zaopatrzenia
- samodzielnego technologa
- krojczych skór
- krojczych tkanin
- hydraulika
- stolarza
- robotników magazynowych
- szwaczy rękawic ochronnych — do zakładu zwartego
- szwaczy rękawic ochronnych w systemie pracy nakładczej z terenu Trójmiasta i województwa gdańskiego.

Pierwszeństwo w zatrudnieniu mają inwalidzi, a w odniesieniu do nakładców — wyłącznie inwalidzi.

Informacji udziela dział kadr spółdzielni, tel. 21-68-47, wewn. 15.

K-875

SPÓŁDZIELNIA INWALIDÓW „WISŁA"
w Tczewie, ul. Zamkowa 11/13

zatrudni pilnie

- lekarza internistę

oraz z możliwością przyuczenia w zawodzie

- szwaczki w zakładzie zwartym lub nakładztwie
- krojczych w zakładzie zwartym.

Pierwszeństwo w zatrudnieniu mają inwalidzi.

Warunki pracy i płacy do uzgodnienia na miejscu.

Oferty przyjmuje dział służb pracowniczych spółdzielni osobiście i listownie, adres j.w. lub telefonicznie nr 28-24, 46-75, wewn. 4.

K-895

KOMUNIKAT

Uwaga! Odbiorcy gazu miejskiego w Sopocie i dzielnicach Gdańska — Wrzeszcz, Oliwa.

Pomorskie Zakłady Gazownictwa w Gdańsku informują, że w związku z awarią gazociągu w dn. 3. 03. 82 roku od godz. 23.00 do godz. 4.00 dnia 4. 03. 82 r. mogą nastąpić zanniki gazu na przyborach gazowych.

Prosimy o zachowanie szczególnej ostrożności przy korzystaniu z gazu w tym czasie.

K-900

SPÓŁDZIELNIA INWALIDÓW OCIEMNIAŁYCH
IM. S. JANCZURA
w Gdańsku-Oliwie, ul. Bażyńskiego 32
tel. 52-49-21 lub 52-45-21

zatrudni

niżej wymienionych pracowników:

- mistrza działu tarcz
- konstruktora ds. oprzyrządowań i wyrobów
- samodzielne księgowe
- samodzielnego referenta ds. zaopatrzenia.

Wymagane wykształcenie średnie.

Wysokość wynagrodzenia do uzgodnienia.

Pierwszeństwo w zatrudnieniu mają inwalidzi.

K-785

ZAKŁADY NAPRAWCZE
TABORU KOLEJOWEGO „GDAŃSK"
w Gdańsku, ul. Siennicka 25

przyjmą do pracy zaraz

w zawodach:

- ślusarz naprawy taboru kolejowego
- spawacz elektryczny
- spawacz gazowy
- tokarz
- frezer
- maszynista lokomotywki spalinowej.

Wymagane dokumenty:

— dowód osobisty
— książeczka wojskowa lub zgłoszenie o rejestracji
— świadectwo pracy
— świadectwo szkolne
— legitymacja ubezpieczeniowa z aktualnym wpisem
— skierowanie z Wydziału Zatrudnienia Urzędu Miejskiego w Gdańsku.

Do pracy przyjmuje oraz informacji udziela Dział Kadr i Szkolenia Zawodowego.

K-929

BIURO PROJEKTOWO-TECHNOLOGICZNE MORSKICH STOCZNI REMONTOWYCH „PROREM"
w Gdańsku, ul. Heweliusza 11

zatrudni

- **GŁÓWNEGO KSIĘGOWEGO**

Wymagane kwalifikacje:

- wykształcenie wyższe ekonomiczne
- co najmniej 6-letnia praktyka na stanowisku kierowniczym w służbie finansowej.

Bliższych informacji udziela Dział Spraw Pracowniczych, pokój nr 1105, XI piętro, telefon 31-58-61.

K-931

PH „JUBILER"
Oddział Gdańsk

zatrudni zaraz

ze skierowaniem z Wydziału Zatrudnienia

- jubilera - weryfikatora
- zegarmistrza - weryfikatora.

Wymagane posiadanie dyplomu czeladniczego lub mistrzowskiego w wymienionych zawodach.

Zgłoszenia przyjmuje i informacji udziela Dział Spraw Pracowniczych Gdynia-Orłowo, ul. Techniczna 35, tel. 29-06-70.

K-969

ZAKŁADY NAPRAWCZE
TABORU KOLEJOWEGO „GDAŃSK"
w Gdańsku, ul. Siennicka 25

przyjmują oferty

na stanowisko

- **GŁÓWNEGO KSIĘGOWEGO**

Stanowisko do objęcia od dnia 1. 04. 1982 r.

Wymagane kwalifikacje: wykształcenie wyższe ekonomiczne oraz 5-letni staż pracy na stanowisku kierowniczym.

Oferty prosimy składać w terminie 7 dni od daty ukazania się ogłoszenia w Dziale Kadr i Szkolenia Zawodowego.

Dyrekcja Zakładów Naprawczych Taboru Kolejowego „Gdańsk" w Gdańsku zastrzega sobie prawo wyboru kandydata.

K-906

PP „DOM KSIĄŻKI"
w Gdańsku-Wrzeszczu, ul. Miszewskiego 16

zatrudni zaraz

- **GŁÓWNEGO KSIĘGOWEGO.**

Wymagania kwalifikacyjne:
wykształcenie wyższe ekonomiczne, 8 lat pracy w pionie księgowości, w tym 4 lata na stanowisku kierowniczym lub samodzielnym

- **oraz kierownika działu księgowości.**

Wymagania kwalifikacyjne:
5 lat pracy, w tym 2 lata na stanowisku samodzielnym, wykształcenie wyższe — ekonomiczne.

Warunki pracy i płacy do omówienia w dyrekcji przedsiębiorstwa. Wymagane skierowanie z Wydziału Zatrudnienia.

K-920

FABRYKA URZĄDZEŃ BUDOWLANYCH
w Gdańsku-Oruni
— przy ul. Jedności Robotniczej 31/37

zatrudni

ze skierowaniem z Wydziału Zatrudnienia

- kierownika magazynu
- kierownika sekcji elektrycznej
- 2 księgowe
- starszego magazyniera
- murarza - betoniarza
- elektryka konserwatora
- ślusarza remontu obrabiarek
- operatora żurawia samojezdnego o udźwigu 16 Mg
- tokarza — ustawiacza maszyn
- dozorcę.

Płace do uzgodnienia wg układu zbiorowego pracy w przemyśle maszynowym.

Zgłoszenia przyjmuje Dział Służb Pracowniczych, tel. 31-22-31, wewn. 191.

K-830

ZAKŁADY STOLARKI BUDOWLANEJ „STOLBUD"
w Sępólnie Krajeńskim

KIEROWNICTWO GRUPY ROBÓT GDAŃSK

URZEJMIE INFORMUJE P.T. KLIENTÓW

że z dniem 1. 03. 82 r. przenoszą siedzibę biura z Gdańska-Oliwy, ul. Abrahama 5 do Gdańska-Oliwy, ul. Czarny Dwór 6a.

Nowe telefony kierownictwa 53-17-71 lub 53-02-61 wew. 22.

Jednocześnie informujemy, że Zakłady w Sępólnie Kraj. produkują obiekty z materiałów drewnopochodnych:

- domki jednorodzinne
- obiekty biurowe
- socjalne
- wczasowe i hotelowe, nadające się również na zaplecze budów

Część tej produkcji jest montowana przez nasze Kierownictwo Grupy Robót.

Posiadamy jeszcze wolne moce produkcyjne na bieżący rok.

K-811

Miejskie Przedsiębiorstwo Gospodarki Komunalnej i Mieszkaniowej
w Sopocie, przy al. Niepodległości 739a

OGŁASZA

przetarg nieograniczony

na wykonanie w roku 1982 niżej podanych robót:

- **roboty ogólnobudowlane w zakresie remontów zabezpieczających:** ul. Morska 16, ul. Leśna 3, ul. Dzierżyńskiego 32A, ul. Dzierżyńskiego 32B, ul Czyżewskiego 7, ul. Majkowskiego 20, ul. M. Curie-Skłodowskiej 10/12, ul. Pułaskiego 10A/4
- **roboty elewacyjne i towarzyszące:** ul. Boh. Monte Cassino 27, ul. Westerplatte 19, ul. Westerplatte 17, ul. Sikorskiego 2, ul. Wybickiego 30A
- **dekarsko-blacharskie i towarzyszące:** ul. Boh. Monte Cassino 47, ul. Bieruta 79, ul. Chmielewskiego 6, ul. Chopina 40, ul. Sobieskiego 35, ul. Dzierżyńskiego 36, ul. Kazimierza Wielkiego 11, ul. Boczna 1, al. Niepodległości 718, ul. Świerczewskiego 21, al. Niepodległości 681/683, al. Niepodległości 686/688, ul. Malczewskiego 19A, ul. Malczewskiego 7A, ul 23 Marca 94, ul. 23 Marca 104, ul. 23 Marca 100, ul. 23 Marca 102 ul. 23 Marca 92, ul. 23 Marca 96, ul. Kraszewskiego 11, ul. Kraszewskiego 13, ul. Sikorskiego 3/5
- **gazowe** — al. Niepodległości 822A
- **zduńskie** — 30 sztuk pieców
- **ślusarskie** — wykonanie obudów stalowych węzłów cieplnych szt. 4

Ślepe kosztorysy oraz zakres robót wydawane będą na podstawie upoważnienia w Dziale Programowania Technicznego tut. p-stwa pokój nr 5. tel 51-72-41 wew. 8.

W przetargu mogą brać udział przedsiębiorstwa państwowe, spółdzielcze oraz zakłady prywatne. Oferty należy składać w terminie 10 dni od daty ogłoszenia.

Komisyjne otwarcie ofert nastąpi 15 dnia od ukazania się ogłoszenia o godz. 9 w siedzibie Miejskiego Przedsiębiorstwa Gospodarki Komunalnej i Mieszkaniowej Sopot, al. Niepodległości 739a, pokój nr 1.

Miejskie Przedsiębiorstwo Gospodarki Komunalnej i Mieszkaniowej w Sopocie zastrzega sobie prawo dowolnego wyboru oferenta lub unieważnienia przetargu bez podania przyczyn.

K-1034

„SPOŁEM" WSS w Gdańsku

ZAWIADAMIA P.T. KLIENTÓW

że zaległe kartki na środki piorące i mydło za miesiące grudzień, styczeń i luty

MOŻNA BĘDZIE REALIZOWAĆ DO KOŃCA MARCA BR.

wyłącznie w niżej podanych sklepach Trójmiasta

GDAŃSK — SDH Zbrojownia Gdańsk, Targ Węglowy (stoisko kosm.)

sklep nr 477 supersam Gd.-Wrzeszcz, Grunwaldzka 100
sklep nr 457 Gd.-Oliwa, ul. Armii Polskiej 20
sklep nr 145 Gd.-Oliwa, ul. Norblina 23
sklep nr 416 Suchanino, ul. Kurpińskiego
sklep nr 421 supersam Zaspa, ul. Żwirki i Wigury
sklep nr 402 supersam Stogi, ul. Kłosowa
sklep nr 400 supersam Żabianka, ul. Szyprów
sklep nr 436 Brzeźno, ul. Dworska

SOPOT — sklep nr 124, ul. Boh. Monte Cassino 53
sklep nr 122, aleja Niepodległości

GDYNIA — sklep nr 319, ul. Władysława IV nr 44

sklep nr 311, ul. Świętojańska 16
sklep nr 315 Wzgórze Nowotki, al. Zwycięstwa 1
sklep nr 330 Witomino, ul. Strażacka 10
sklep nr 328 Orłowo - Kack, ul. Wielkopolska 30
sklep nr 107 Oksywie, ul. Bosmańska
sklep nr 317 Obłuże-Pogórze, ul. Wincentego Gruny 39
sklep nr 325 Redłowo-Kolibki, ul. Star. Warszawskiej 6
sklep nr 4 Działki Leśne (Osiedle nr 4), ul. Śląska 51
sklep nr 323 Grabówek, ul. Czerw. Kosynierów 176/184
sklep nr 327 Chylonia, ul. Gniewska 18
sklep nr 55 Chylonia (Cisowa-Demptowo), ul. Chylońska 198.

K-940

Wojewódzkie Przedsiębiorstwo Transportu i Sprzętu Budownictwa Komunalnego
w Gdańsku-Oliwie, ul. Kołobrzeska 30

OGŁASZA

I publiczny przetarg nieograniczony

na sprzedaż niżej wymienionych pojazdów:

- Żuk A-11, nr silnika 032147, nr podwozia 221193, roku budowy 1975, cena wywoł. 72 250 zł
- Nysa Towos, nr podwozia 171372, rok budowy 1976, cena wywoławcza 81 000 zł

I publiczny przetarg ograniczony

na sprzedaż niżej wymienionych pojazdów:

- Star BS-21P, nr silnika 76720, nr podwozia 54746, rok bud. 1978, cena wywoławcza 253 500 zł
- Star BS21, nr silnika 92269, nr podwozia 68981, rok budowy 1976, cena wywoławcza 234 000 zł
- Star BS21, nr silnika 75961, nr podwozia 54055, roku budowy 1974, cena wywoławcza 253 500 zł
- Star BS21, nr silnika 70323, nr podwozia 42919, rok budowy 1973, cena wywoławcza 214 500 zł
- Tatra 148 S3, nr silnika 14209, nr podwozia 27503, rok budowy 1975, cena wywoławcza 273 000 zł
- Tatra 148 S3, nr silnika 5357, nr podwozia 27529, rok budowy 1975, cena wywoławcza 273 000 zł
- Kraz 256B, nr silnika 461107, nr podwozia 295507, rok budowy 1977, cena wywoławcza 198 000 zł
- Skoda MTS-24, nr silnika 5208, nr podwozia 9705, rok budowy 1977, cena wywoławcza 212 000 zł

Przetarg odbędzie się w dniu 19 marca o godz. 10 w siedzibie WPTiSBK. Przystępujący do przetargu winien złożyć w kasie przedsiębiorstwa wadium w wys. 10 proc. ceny wywoławczej, najpóźniej w przeddzień przetargu. Pojazdy można oglądać w przeddzień przetargu w godz. 10—13.

W razie niedojścia do skutku I przetargu, w tym samym dniu o godz. 13 odbędzie się II przetarg.

Przetarg odbędzie się na zasadach określonych w MP nr 26 poz. 148 z 1972 r. Zastrzega się prawo odwołania przetargu bez podania przyczyn.

K-887

NAUKA — ZAWÓD — PRACA

Dyrekcja Rejonowa Kolei Państwowych

w Gdyni

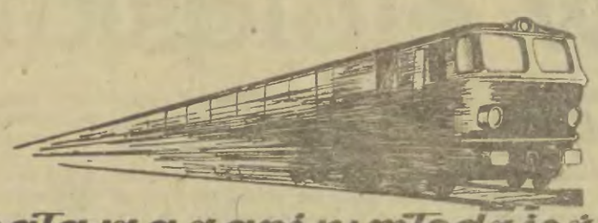

ogłasza zapisy młodzieży do klas pierwszych na rok szkolny 1982/83

do Przyzakładowych Zasadniczych Szkół Zawodowych w Gdańsku (Zaspa — Towarowa), w Tczewie i w Gdyni — Orłowie oraz do klas kolejowych Zasadniczych Szkół Zawodowych w Wejherowie, Kościerzynie i Kartuzach

Szkoły nasze kształcą w zawodach:

- **OPERATOR RUCHOWO-PRZEWODOWY KOLEI**
  Przyzakładowa ZSZ Gdańsk-Zaspa, Tczew i Gdynia-Orłowo, ZSZ nr 1 Wejherowo, ZSZ nr 2 Kościerzyna, ZSZ nr 1 Kartuzy
- **ELEKTROMONTER TABORU KOLEJOWEGO**
  Przyzakładowa ZSZ Tczew i Gdynia-Orłowo
- **ELEKTROMONTER TRAKCJI**
  Przyzakładowa ZSZ Gdynia-Orłowo
- **MECHANIK URZĄDZEŃ KOLEJOWYCH**
  Przyzakładowa ZSZ Tczew, Gdańsk-Zaspa i Gdynia-Orłowo ZSZ w Kościerzynie
- **MECHANIK SILNIKÓW SPALINOWYCH**
  Przyzakładowa ZSZ Gdańsk-Zaspa
- **ELEKTROMONTER URZĄDZEŃ ZABEZPIECZENIA RUCHU KOLEJOWEGO**
  Przyzakładowa ZSZ Tczew i Gdynia-Orłowo

Nauka trwa 3 lata.

Warunkiem przyjęcia kandydata jest:

— wiek 15—17 lat
— świadectwo ukończenia 8 klasy szkoły podstawowej lub wyciąg ocen za I półrocze.

Szczegółowych informacji udzielają:

Gdynia Gł. Osobowa, tel. 28-53-08, Gdańsk Główny, tel. 38-59-50, Tczew, tel. 21-91 wew. 312 oraz Dział ds. Pracowniczych DRKP Gdynia, plac Konstytucji 3, tel. 283-495.

Zgłoszenia przyjmują lokomotywownie, wagonownie, odcinki zabezpieczenia ruchu i łączności, stacje oraz wszystkie jednostki kolejowe na terenie województwa gdańskiego.

K-701

Stocznia im. Komuny Paryskiej

w GDYNI

najnowocześniejszy zakład budowy statków odznaczony Orderem Sztandaru Pracy I kl.

przyjmuje pracowników

niewykwalifikowanych oraz absolwentów Zasadniczych Szkół Zawodowych

z rejonu Trójmiasta oraz ze strefy dojazdowej do Trójmiasta

NA KURSY:

- **monterów rurociągów okrętowych**
  kurs trwa 3 m-ce (dla absolwentów szkół metalow. 1,5 m-ca)
- **monterów kadłubów okrętowych**
  kurs trwa 3 m-ce (dla absolwentów szkół metalow 1,5 m-ca)
- **spawaczy elektrycznych**
  kurs trwa do 4,5 m-ca
- **malarzy konserwatorów**
  kurs trwa 1 m-c

WARUNKI PRZYJĘCIA:

— wiek od 18 do 40 lat
— ukończona minimum szkoła podstawowa
— nienaganny stan zdrowia

W okresie szkolenia wynagrodzenie według układu zbiorowego pracy. Po kursie zapewniona praca w bezpośredniej produkcji w systemie akordowym.

STOCZNIA ZATRUDNI PRACOWNIKÓW WYKWALIFIKOWANYCH W CHARAKTERZE:

- cieśli okrętowego, tokarza, frezera
- spawacza elektrycznego i gazowego
- montera kadłubów okrętowych
- montera rurociągów okrętowych (hydraulika)
- montera ślusarskiego wyposażenia okrętowego
- malarza konserwatora

STOCZNIA ZAPEWNIA wszystkim zatrudnionym:

— pracę w bezpośredniej produkcji w systemie akordowym,
— szeroki zakres świadczeń socjalnych,
— nagrody w rozbudowanym systemie (m. innymi pożyczki w kwocie 15 000 zł na zagosp. oraz 25 000 zł dla prac. zawier. związki małż. z możliwością umorzenia po 5 latach nienagannej pracy)
— nagrody i przywileje z „Karty Stoczniowca"
— preferencje płacowe i socjalne w wyżej podanych zawodach.

Stocznia posiada atrakcyjne ośrodki wypoczynkowe w kraju i wymienne za granicą oraz kluby sportowe: żeglarski (rejsy morskie), piłkarski, lekkoatletyczny, motorowe oraz inne dostępne dla każdego zatrudnionego.

WYMAGANE DOKUMENTY:

— dowód osobisty
— książeczka wojskowa lub zgłoszenie do rejestracji
— świadectwo szkolne
— świadectwo pracy
— legitymacja ubezpieczeniowa z aktualnymi wpisami
— skierowanie z Wydziału Zatrudnienia Urzędu Miejskiego w Gdyni

Do pracy przyjmuje oraz udziela informacji Biuro Przyjęć Stoczni im. Komuny Paryskiej w Gdyni, kod pocztowy 81-963, ul. Czechosłowacka 2, telefon 27-73-13 — w godzinach od 8—15, w soboty od 8—13.

Dojazd do stoczni z przystanku komunikacji miejskiej przy ul. Jana z Kolna (naprzeciw dworca PKP Gdynia Główna Osobowa) autobusami linii 103, 105, 121, 134, 140 i 168.

K-803

Przedsiębiorstwo Produkcji Stolarki Budownictwa Komunalnego
Gdańsk-Wrzeszcz, ul. Kościuszki 6
tel. 41-23-80, telex 0512890

INFORMUJE

że od dnia 1. 03. 1982 r. wykonuje

USŁUGI DLA LUDNOŚCI

w zakresie ślusarki ogólnobudowlanej
Zamówienia należy składać pod wyżej podany adres.

Obowiązują ceny UMOWNE.

K-839

MATRYMONIALNE

TYLKO „Rolnik" zapewni Ci szczęście. Pisz: Biuro Matrymonialne „Rolnik", 75-125 Koszalin, ulica Miła 9/2. P-101

ŁADNA, niezależna, wdowa, pozna uczciwego pana po pięćdziesiątce. Cel matrymonialny. Oferty 754, UPT, 81-301 Gdynia 1.

MĘŻCZYZNA lat 56, samotny, rozwiedziony, spokojnego charakteru, lub. dom i turystykę, pozna panią do lat 50 z mieszkaniem o podobnych walorach. Cel matrymonialny. Oferty 768 UPT, 81-301 Gdynia 1.

TYLKO TY! — to jest to. Najmłodsze polskie Biuro Matrymonialne, Bielsko-Biała 1, skrytka pocztowa 434. K-7419

WOLNY, lat 45 (z Gdańska) zostanie małżonkiem pani: wzrost do 158, wiek do 48, wykształcenie do średniego, mieszkanie w Trójmieście. Szczegółowe oferty GM 3614, Biuro Ogłoszeń, 80-958 Gdańsk.

SAMOTNA wdowa z mieszkaniem, o dobrym charakterze, pragnie poznać samotnego pana do lat 65 bez nałogów. Cel matrymonialny. Oferty 652, UPT 81-301 Gdynia 1.

KAWALER po pięćdziesiątce z gospodarstwem rolnym, blisko Gdańska pozna pannę, ewentualnie (wdowę) z dzieckiem, tylko do lat 40 w celu matrymonialnym. Oferty GM 3742, Biuro Ogłoszeń, 80-958 Gdańsk.

KAWALER po trzydziestce wysoki, podobno niebrzydki, przedsiębiorczy (prywatna inicjatywa) z braku czasu pozna tą drogą w celu matrymonialnym interesującą, kulturalną pannę do lat 28. Odpowiem tylko na wyczerpujące poważne fotooferty GM 4086, Biuro Ogłoszeń, 80-958 Gdańsk.

KAWALER, lat 31, 166 cm wykształcenie wyższe, mieszkanie, pozna odpowiednią panią. Cel matrymonialny. Oferty 836, UPT 81-301 Gdynia 1.

NIERUCHOMOŚCI

DOM letniskowy blisko morza w Jastrzębiej Górze ul. Leśna 6 — sprzedam. Puck, tel. 73-25-86, zgłoszenia godz. 8—23. P-83

DZIAŁKĘ ogrodniczą 0,5 ha — sprzedam. Oferty 4419, Biuro Ogłoszeń, 80-958 Gdańsk.

DOM wolno stojący — sprzedam. January Skibiński, 82-300 Elbląg, ul. Łódzka 29 D. E-2520

DOMEK letniskowy lub działkę — kupię. Tel. 51-75-70. S-731

PAWILON w Gdyni — sprzedam. Tel. 24-13-87. S-666

DOMEK do remontu — kupię. Tel. 32-31-37. G-3445

DZIAŁKĘ budowlaną, rozpoczęta budowę lub dom w stanie surowym w Trójmieście — kupię. Oferty 3505, Biuro Ogłoszeń 80-958 Gdańsk.

GOSPODARSTWO 5,04 ha, nowe zabudowania, wyposażone, Dąbrówka Bytowska — sprzedam. Wiadomość: Słupsk, ul. Szczecińska, 61/37, tel. 89-826. G-3582

DOM w stanie surowym w Straszynie zamienię na M-3 własnościowe. Oferty 3607, Biuro Ogłoszeń, 80-958 Gdańsk.

DOM do wykończenia na terenie Gdyni — sprzedam. Oferty 3622, Biuro Ogłoszeń, 80-958 Gdańsk.

DOM (ca 110 m kw., telefon) w Nowym Dworze Gdańskim — zamienię na M-4 w Trójmieście lub sprzedam. Oferty 3650, Biuro Ogłoszeń, 80-958 Gdańsk.

DOMEK jednorodzinny, piece, garaż, w Wejherowie. — sprzedam. W rozliczeniu mieszkanie własnościowe 3-pokojowe w Wejherowie lub Chyloni. Tel. 47.56, do godz. 14. S-715

1 ha ziemi — sprzedam. Tel 20-45-96 S-733

„BLIŹNIAK" w Warszawie z ogrodem 800 m kw. zamienię na dom jednorodzinny w Gdyni. Oferty 759, UPT, 81-301 Gdynia 1.

ZIEMIĘ pod sad 4-8 ha na trasie Wejherowo-Żukowo — kupię. Oferty z ceną 763, UPT, 81-301 Gdynia 1.

PÓŁ „bliźniaka" stan surowy wraz z materiałami w Kartuzach — sprzedam. Oferty 3785, Biuro Ogłoszeń, 80-958 Gdańsk.

DOMEK w stylu góralskim okolice Wieżycy nad jeziorem — sprzedam. Oferty 3788, Biuro Ogłoszeń 80-958 Gdańsk.

GOSPODARSTWO rolne 24 km od Gdańska (kl. 3, 4, 5) 8,6 ha, ciągnik U-330, brony, pług — sprzedam. Oferty 3803, Biuro Ogłoszeń, 80-958 Gdańsk.

DOM i zabudowania gospodarcze, pow. 0,38 ha — sprzedam. Florian Kozak, gm. Przywidz, 83-046 Pomlewo, woj. gdańskie Jodłowno. G-3811

DOM dwurodzinny, stan surowy, Pruszcz, zamienię na M-4, M-5 lub sprzedam. Oferty 3812, Biuro Ogłoszeń, 80-958 Gdańsk.

DZIAŁKĘ budowlaną z ogrodem w Starogardzie Gd. ul. M. Fornalskiej 16 — sprzedam lub zamienię na mieszkanie M-3 w Tczewie. G-3833

DZIAŁKĘ warzywno-owocową odstąpię. Tel. 41-62-14 G-3855

DOMEK bliźniaczy, budownictwo szeregowe, garaż, telefon, w Szczecinie, zamienię na podobny lub wolno stojący w Trójmieście. Oferty 3869, Biuro Ogłoszeń, 80-958 Gdańsk.

1,5 ha ziemi w Baninie 12 km od Gdańska, siła, teren oświetlony, rzeczka na terenie — sprzedam względnie zamienię na domek (posiadam mieszkanie 2-pokojowe, kuchnia, w dobrym punkcie Gdyni). Gdynia, ul. Olchowa 5/3, po godz. 16. G-3580

PÓŁ „bliźniaka" stan surowy, w Rumi — sprzedam. Oferty 776, UPT 81-301 Gdynia 1.

DOM jednorodzinny, warsztat, Bydgoszcz, zamienię na dom jednorodzinny lub mieszkanie w Trójmieście. Oferty 3750, Biuro Ogłoszeń, 80-958 Gdańsk.

DZIAŁKĘ budowlaną 550 m kw. z materiałami budowlanymi we Władysławowie — sprzedam. W rozliczeniu mieszkanie własnościowe M-3 lub M-4. Rumia, Rodziewiczówny 20, tel. 710-835. S-785

MOTORYZACYJNE

SAMOCHÓD Gaz lub podobny terenowy — kupię. Tel. 31—38—03, po 17 G-3531

WARTBURGA 353 W, 1977 rok — sprzedam. Gdańsk-Letniewo, ul. Stalowa 5 A, warsztat. G-3537

FIATA 126 wersja eksportowa, odbiór Polmozbyt — sprzedam. Tel. 51—18—01. G-3539

FIATA 126p, trzyletni — sprzedam lub zamienię na Fiata 125p. Wiadomość: Nowy Port, Wyzwolenia 51 B/80. G-3540

FIATA 125p—1500, rok 1978 — sprzedam. Gdańsk, ul. Długa Grobla 6 B/7 G-3542

ZASTAWĘ 750, blacharka do remontu — sprzedam. Tel. 52—22—55, po 16 G-3551

FIATA 126p, rok produkcji 1979 — sprzedam. K. Niklas, Klukowo, ul. Radiowa 1. G-3589

TRABANTA 601, — sprzedam. Rogowski, Tczew, ul. Kościuszki 14/2, po godz. 16. G-3583

MOSKWICZA 407, blacharka po remoncie, silnik do remontu — sprzedam. Orunia, Grabowa 7/5 lub tel. 31—14—33. G-3589

FIATA 125p, 1973 — sprzedam. Żabianka, Subisława 23 C/22. G-3592

SYRENĘ, 1976 — sprzedam. Tel. 53—27—07, po 16. G-3612

WARTBURGA 353, rok 1971, po remoncie — sprzedam. Tel 22—26—20, po 18. G-3619

SYRENĘ 104, stan dobry — sprzedam Gdańsk - Brzeźno, Dunikowskiego 1 C/1. G-3624

FIATA 125p, 1980 r. — sprzedam Przymorze, ul. Rokossowskiego 9/23. G-3627

KOMBAJN Bizon Super, stan idealny, zamienię na dobry samochód osobowy, najchętniej na diesel. Marian, Marchaj, 82-200 Malbork Stogi. G-3638

AKUMULATOR 12 V 34 Ah i części VW „garbusa" sprzedam. Tel. 32-11-54, godz. 18—20. G-3646

FIATA 125p — sprzedam. Tel. 52-14-75. G-3651

WARTBURGA 1000 — tanio sprzedam. Tel 56—44—37, po godz. 15. G-3631

FIATA 125p—1500, odbiór Polmozbyt — sprzedam. Oferty 3669, Biuro Ogłoszeń, 80—958 Gdańsk.

PEUGEOTA 404 — drzwi lewa strona, pokrywę bagażnika — sprzedam. Tel. 52—02—52 G-3675

RENAULT 5 GTL, 1979 r. 40 tys. km — sprzedam. Przymorze, Piastowska 94 F/5. G-3686

MERCEDESA bagażowego 406 D (blaszak) — sprzedam. Atrapę, reflektory i lampę tylną do Fiata 132 (1976 r.) — kupię. Banel, Gdynia-Obłuże, W. Gruny 90 E/4. G-3739

FIATA 125p, 1975 — sprzedam. Oglądać: Zaspa, parking strzeżony, Startowa 11, po godz. 16. G-3741

FIATA 125p—1300, 1976 rok produkcji — sprzedam. Tel. 56—71—47, po godz. 16. G-3751

FIATA combi — sprzedam. Wiadomość: Rumia, Objazdowa 17. S-713

FIATA 126p—650 S. rok produkcji marzec 1981, sprzedam. Tel. 22-17-25. S-714

FIATA 125p—1500, rok 1977 sprzedam Gdynia, ul. W. Gruny 41 C/9. S-717

FIATA 126p, 1978 rok — sprzedam. Tel. 20—37—88, w godz. 14—19. S-826

FIATA do remontu — sprzedam. Tel. 20-45-96. S-732

FIATA 125p, 1980 — sprzedam. Tel. 22—29—91. S-736

FIATA 125p, rok produkcji 1976 w bardzo dobrym stanie — sprzedam. Tel. 71—88—87, godz. 19—22. S-739

FIATA 1500, 1977/78 — pilnie sprzedam. Tel. 71—03—47. S-740

NADWOZIE Nysy Towos — kupię. Cwenar, Gdynia, Okrzei 7/7, tel. 20—64—86. S-769

FIATA 126p rok 1979 — sprzedam. Tel. grzecznościowy 23—11—84. S-770

NOWE opony Syreny zamienię na nowe opony do Fiata lub nowy akumulator. Tel. 41—76—74. G-3783

ŻUKA — sprzedam, kabinę, może być do remontu — kupię. Tel. 32—47—24. G-3787

FIATA 126p, 1978 i płaszcz turecki — sprzedam. Tel. 56-69.27, po 16 S-1228

SAMOCHÓD Mercedes 608 — sprzedam. Tel. 51-54-78. S-1415

ŁADĘ S rok 1979 — sprzedam. Oferty z ceną 1402, UPT 81-701 Sopot 1

FIATA 125p, odbiór Polmozbyt zamienię na nowego Fiata 126p lub sprzedam. Oferty z ceną 606, UPT, 81-301 Gdynia 1.

SILNIK lub blok Fiata 127p — kupię. Tel 710-300. S-618

CZĘŚCI Łady — sprzedam. Tel. 23-09-12 S-629

SIEDZENIA tylne do Skody 105 — kupię. Tel 23-11-03. S-635

SILNIK w bardzo dobrym stanie Opel Rekord 1700 pasuje do 1500 — sprzedam. Tel 20-07-81, godz 16-20. S-636

VW 1302 — sprzedam. Tel. 24-16-10. S-687

NYSĘ towos — sprzedam lub zamienię na osobowy. Tel. 78-33-86. S-671

ZASTAWĘ Mediteran, fabrycznie nową, zamienię na nowego Fiata 125p. Wejherowo-Śmiechowo, ul. Konopnickiej 8.

OPONY 175x13 zamienię na 175x14 lub odwrotnie. Tel. 27-04-87. S-683

SYRENĘ bosto nową lub Lux, rok 1976, 32 000 km — sprzedam. Tel. 32-16-38. G-3450

SAMOCHÓD Audi 80, rok produkcji 1975 — sprzedam Władysławowo, Ceynowy 28, oglądać w każdą niedzielę. S-688

KAROSERIĘ NSU Prinz — kupię. Tel. Gdynia 22-21-87 S-690

FIATA 125p, 1974 — sprzedam. Wrzeszcz, Kubacza 9 tel. 41-09-19. G-3474

WARSZAWĘ górnozaworową. Tel. 43-06-39. G-3475

FIATA 126p, rok 1978 — sprzedam. Gdańsk-Chełm, Biegańskiego 29 E/47. G-3504

FIATA 126p, rok 1979 — sprzedam. Tel. 51-34-81. G-3517

DACIĘ sprzedam. Tel 57—84—23. G-3805

SYRENĘ 104 stan dobry — sprzedam. Wrzeszcz, ul. Słowackiego 27/9. G-3844

SYRENĘ 105 L — sprzedam. Tel. 22—01—44. S-1417

WAŁ BMW 2000 — kupię. Tel. 32—10—47, po 17 G-3850

WARTBURGA 353, 1968 rok produkcji, stan dobry — sprzedam. Stanisław Gesek, Wrzeszcz, ul. Baczyńskiego 4/62. G-3852

SYRENĘ R—20, 1980 — sprzedam. 31—59—46. G-3868

FIATA 126p—600, rok produkcji 1979 — sprzedam. Tel. 82-85-76, po godz. 16 G-3874

GOLFA D zamienię na Fiata 125 lub sprzedam. Gdańsk-Chełm, Grabowskiego 9 E/49. G-3172

KONSERWACJA podwozi i profili zamkniętych (metodą De Vil Biss) Brzeźno, Gdańska 21 E, tel. 56—73—32. G-3171

POŚREDNICTWO samochodowe poleca kupno-sprzedaż-zamianę samochodów, Telefony: 827—256, 31—42—74 G-1656

OBUDOWĘ sprzęgła do silnika 190, 200. Kupię. Tel. 56—38—04. G-3801

FIATA 125p, rocznik 1972 — sprzedam (blacharka częściowo do remontu). Henryk Bieszke, Rekowo Górne 34/3, k. Redy. G-3752

FIATA 126p, 2-letniego — sprzedam. Gdańsk, ul. Na Zboczu 53. G-4088

FIATA 125p (1979 sierpień), przebieg 43000 km — sprzedam, Bony PKO — kupię. Tel. 51—08—42. G-4194

FIATA 126p nowego — sprzedam. Tel. 41—35—34. G-4221

KAROSERIĘ Wartburga po wypadku — kupię. Tel. 37—28—10. G-4232

GOLFA diesla 1978 — sprzedam. Oliwa Piastowska 94 kl. J m 15. G-4235

FIATA 126—650 komfort, październik 1980 — sprzedam. Tel. 57—21—28. G-4249

FIATA 126p sprzedam. Tel 52—28—10. G-4305

SKODĘ 100 L 1976 zamienię (w rozliczeniu) na nową Syrenę R—20. Elbląg, tel. 78—89. E-2532

FIATA 125p, 1979 rok — sprzedam. Gdynia, Akacjowa 33. S-782

ŁADĘ 1500 S, 1981 r. — sprzedam. Rumia, ul. Sienkiewicza 18 A. S-680

FIATA 125p—1500, 1975 r. — sprzedam. Gdynia, Benisławskiego 30 kl. I m 7. S-783

FIATA 126p, odbiór Polmozbyt (możliwość wyboru) — kupię. Tel. 20—73—89. S-796

FIATA 126p 650 K, 1980 r. zamienię na większy. Oferty 803, UPT, 81—301 Gdynia 1.

FIATA 126p, sierpień 1980 — sprzedam. Tel. 22—33—09 S-806

ŻUKA z silnikiem diesla, części do Mercedesa — sprzedam. Gdynia, Falista 24 D/7. S-808

BŁOTNIK prawy przedni Łady 1200 — kupię. Tel. 22—28—45. S-811

FIATA 125p, odbiór Polmozbyt I kwartał — sprzedam. Oferty 816 UPT, 81—301 Gdynia 1.

FIATA 125 — sprzedam. Gdynia, Ciesielska 2. S-827

VW Golf, 1976 — sprzedam. Tel. 20-93-55. S-958

MERCEDESA 280 S, rok produkcji 1977 z silnikiem 240 D sprzedam, przyjmę mniejszy. Przyczepę kempingową 126p — sprzedam. Gdańsk - Zaspa, ul. Startowa 7 C/30. G-4339

FIATA 126p, nowego — sprzedam. Bony PKO — kupię. Borowik, Osiedle 60-lecia 15 A m. 4, Starogard Gdański P-95

ŻUKA skrzyniowego w dobrym stanie zamienię na Fiata 126p. Mieczysław Snaza, Skórcz wybudowanie. P-79

FIATA 132 — sprzedam. Tel. 52-94-12. G-4401

SPRZEDAM

PÓŁKĘ-TAPCZAN, mahon — tel. 23-04-40 S-615

NOWĄ motorynkę. Telefon 23-11-65. S-616

KOMPLETNE oprzyrządowanie wraz z większą ilością zapasu materiałowego i półprefabrykatami do wyrobu spinek do włosów. Tel. 20-43-93 S-618

SUKNIĘ ślubną. Telefon 20-67-86 S-626

KOŻUCH nowy — Gdynia, Kartuska 39/35. S-641

BILARDY lub wstawię. Tel. 20-87-76. S-663

FIATA pick-up. Rumia, Wrocławska 11. S-681

TECHNICS kasetowy, akumulator suchy 12 V, 9 Ah, japoński. Sopot, Krasickiego 8/15. S-683

DYWAN japoński 2X3, czerwony, wzorzysty pralkę wirnikową — tel. 21-72-37. S-686

BRUKIEW 35 t. Ceynowa Leon. I 84-111 Karlikowo 26, woj. gdańskie. S-696

RADMORA 5100 zamienię za dopłatą na segment (wysoki połysk). Oferty 3441, Biuro Ogłoszeń, 80-958 Gdańsk.

RADMORA z kolumnami. Tel. 51-27-73. G-3442

BRYLANT. Oferty 3446, Biuro Ogłoszeń, 80-958 Gdańsk.

SUROWE skórki tchórzofretek. Kartuzy telefon 24-86. G-3451

POWIĘKSZALNIK krokus, sprzęt fotograficzny i książki lekarskie. Tel. 41-21-52. G-3503

GWINTOWNICĘ rurową. Tel. 31-77-62 G-3522

SKÓRY lisów niebieskich. Tel. 51-26-73 G-3528

PRALKĘ automatyczną. Tel. 31-87-39. G-3529

WOSK i kit pszczeli. Jakubowska, 80-382 Gdańsk, Beniowskiego 28, telefon 52-13-59. G-3554

ZESTAW mebli. Zaspa, ul. Leszczyńskich 3/93. G-3606

FORTEPIAN — tel. 51-17-41. G-3609

TELEWIZOR — tel. 31-28-41, wew. 26, godz 7—15. G-2610

OWCZARKA niemieckiego 3-miesięcznego z rodowodem. Gdańsk-Wrzeszcz, ul. Wrzeszczańska 21. G-3611

KOLUMNY duńskie, 50 W, 4—8 ohmów. Tel. 41-91-88. G-3616

GRĘ telewizyjną (kolor), 8 gier. Wiadomość: Gdańsk, ul. Skarpowa 35/2, po 17. G-3625

WERSALKĘ, 2 fotele pufy nowe, rzemieślnicze. Telefon 41-29-75, po 16. G-3626

PASY bezwładnościowe. Tel. 41-78-77. G-3648

RADIOMAGNETOFON — Siemens, stereo. Telefon 51-22-01, wieczorem. G-3658

MEBLE kuchenne „Goleniów". Jastarnia, telefon 119. S-710

CEGŁĘ pełną. Oferty 719, UPT, 81-301 Gdynia 1.

KOLUMNY 40 W. 8 ohmów, szafę 2-drzwiową z pawlaczem (ciemny mat). Telefon 20-26-01 S-729

KALKULATOR Casio Fix 8100. Tel. 20-34-92, po 16. S-741

DYWAN japoński 2,55×3,40. Gdynia, Sucharskiego 11 A/4.

GRANATOWY głęboki wózek, w idealnym stanie — bardzo tanio. Gdynia-Orłowo, Wielkopolska 100 (dojście od ul. Płockiej). S-750

DYWAN — tel. 20-99-57. S-752

MATERIAŁ budowlany, izolacyjno-ocieplający. Gdynia, ul. Rybińskiego 55. S-755

FISHARMONIĘ tanio. Tel 20-46-64. S-764

KOLUMNY 30 W, 8 ohmów, nowe. Gdynia-Witomino, ul. Pogodna 4/6 S-765

ZORKĘ 5 z obiektywem 1:2/85 mm. Oferty 3760, Biuro Ogłoszeń, 80-958 Gdańsk.

TELEWIZOR kolorowy, nowy Rubin 714 Telefon 52-26-07 G-3764

ELIZABETH i Fonomaster. Tel. 56-76-53. G-3774

KOŻUCH, biały, damski, mongolski — sprzedam lub zamienię na telewizor kolorowy. Tel. 53-17-47. G-3782

RUBINA 714 Tel. 32-26-81. G-3796

SADZONKI ciętych chryzantem. Zuzanna Ziółkowska, Garczyn 83-420 Liniewo. G-3797

TELEWIZOR kolorowy, japoński JVC 7773 AF. Tel. 56-28-30 G-3807

TAKSOMETR Ryga, zalegalizowany. Zaspa, Dywizjonu 303 9 C/26. G-3815

PÓŁKĘ-TAPCZAN. Telefon 53-22-38 G-3836

ZENIT E. Oferty 3841, Biuro Ogłoszeń, 80-958 Gdańsk.

KOŻUCH męski. Telefon 51-38-04 S-1416

MAGNETOFON Uwertura stereo. Oferty 3854, Biuro Ogłoszeń, 80-958 Gdańsk.

NAGRANE kasety. Jerzy Janusz, Gd.-Brzeźno, ul. PCK 4 C/13. G-3698

2-miesięcznego spaniela tel. 41-34-07, po godz. 16 G-3705

ZENIT 80. Tel. 51-25-48. G-3712

TELEWIZOR 24 cale, magnetofon M 532 SD pralkę automatyczną. Oferty 4182, Biuro Ogłoszeń, 80-958 Gdańsk.

LISY srebrzyste, niebieskie, pokryte i samce oraz skóry. Oferty 4209, Biuro Ogłoszeń, 80-958 Gdańsk.

KOŻUCH płaszcz damski. Tel. 222-377. G-4290

TAKSOMETR Poltax-1 Gdynia, ul. Graniczna 4/25. S-777

KROWĘ wysokocielną. Konkol Kosakowo 55. S-789

DAMĘ Pik i radioodtwarzacz Wiraż. Tel. 56-70-18. S-791

NOWĄ kanapę - tapczan plus 2 fotele — lub zamienię na dywan krajowy. Tel 31-77-95, po godz. 18. S-804

DYWAN zagraniczny 2,5×3,5. Oferty 812, UPT 81-301 Gdynia 1.

DYWAN 2,5×3,5 zagraniczny. Gdynia, Władysława IV 48/8. S-822

DRZEWKA orzechowe owocujące od 6 do 10 lat. Tel. 23-36-81. S-826

MEBLE kuchenne i wypoczynkowe w bardzo dobrym stanie. Oferty 4336, Biuro Ogłoszeń, 80-958 Gdańsk.

BILARDY elektroniczne. Tel. 22-20-56 G-4343

ZESTAW segmentów Hava na i Barbara. Tel. 41-39-39, Gdańsk-Wrzeszcz, ul. Zamenhofa 18/1. G-4377

KRZEWY róż wielkokwiatowe, rabatowe oraz pnące, najpiękniejsze kolory, kwitnące do mrozów — wysyła nie mniej niż 10 sztuk za zaliczeniem pocztowym Plantacja Róż Włoszczowa, ul. Jędrzejowska 56 (kieleckie). P-87

FUTRO z nutrii, damskie. 82-433 Mikołajki Pomorskie, tel. 145-79. P-96

FINEZJĘ, Fusta, gramofon DP-5100 (srebrny). Tel. 41-91-41. G-4417

KUPIĘ

PAPĘ, cement. Tel. 22-15-00 S-593

SUPREMĘ. Tel. 21-73-36. S-648

CEGŁĘ dziurawkę 100 szt. Tel. 23-02-69 S-653

ROWER składany, z przerzutką. Tel. 22-07-76. S-654

ZLEWOZMYWAK nierdzewny. Tel. 23-13-29. S-656

WÓZEK spacerowy, typu „Biemme" lub podobny. Tel. 24-06-28. S-756

KOJEC dziecięcy Telefon 21-63-41 S-700

AKUMULATOR nowy do Fiata. Tel. 23-23-16. S-724

CEMENT zdecydowanie. Oferty 731, UPT, 81-301 Gdynia 1.

SPACERÓWKĘ z budką. Tel. 29-03-82 S-738

KAFELKI i działkę nad morzem. Tel. 20-99-57. S-753

BONY PKO. Tel. 56-55-43. G-4313

BONY PKO. Tel. 56-20-21. G-4457

HEBLARKĘ ręczną elektryczną prod. radzieckiej. Tel. 57-22-72, godz. 16—19. G-3806

SPACERÓWKĘ zagraniczną z budką. Tel. 57-27-19. S-1409

BONY PKO, większą ilość. Oferty z ceną 3227, Biuro Ogłoszeń, 80-958 Gdańsk.

BONY PKO — tel. 57-28-07, po 19 G-3509

PRZYCZEPĘ wywrotkę, kultywator, pług 2-skibowy, sieczkarnię, śrutownik. Orunia, Żuławska 76, tel. 31-69-71. G-3511

11 m kw. kafelków i 2,5 m kw. terakoty. Tel. 47-98-89, po 16. G-3550

KIOSK warzywa-owoce lub podobne. Tel. 31-93-31 (8—15). G-3535

BONY PKO i sztruks zagraniczny. Tel. 57-84-96. G-3590

PIERWSZY tom Ditfurtha dam w zamian za drugi. Tel. 52-00-09. G-3601

SLANSKY — Technika malarstwa, tom I, II oraz M. Doerner — Materiały i techniki malarskie — pilnie. Tel 51-17-12, wieczorem. G-3620

PAWILON warzywa - owoce. Oferty z ceną 3652, Biuro Ogłoszeń, 80-958 Gdańsk.

FRYTKOWNICE, patelnie elektryczne, wagi itp. Tel. 41-39-28. G-3678

MILUPĘ zamienię na Humanę. Zaspa, Startowa 23 C/30. G-3690

ZAGRANICZNY wózek-składak, spacerowy. Tel 51-31-86. G-3700

PSZCZOŁY. Jakubowska, Oliwa, Beniowskiego 28, tel. 52-13-59 G-3711

DWA agregaty chłodnicze powyżej 3000 Kcal. Telefon 41-05-87, od 17. G-4088

PRZYCZEPĘ kempingową. Oferty z ceną 4208, Biuro Ogłoszeń, 80-958 Gdańsk.

MAŁĄ heblarkę uniwersalną maszynę do wytwarzania boazerii. Tel 41-35-34 G-4222

BONY PKO. Tel grzecz. 51-31-23 G-4258

MAGIEL gorący. Gdynia, Czerwonych Kosynierów 224/49, godz 16—19. S-786

FRYTKOWNICE Kromet. Tel. 20-99-94, po godz. 16 S-819

LOKALE

MŁODE małżeństwo z 4,5-letnim dzieckiem poszukuje pokoju z kuchnią na terenie Gdańska. Oferty 3640, Biuro Ogłoszeń, 80-958 Gdańsk.

POZNAŃ — M-2 nowe budownictwo, 31 m kw. zamienię na podobne lub większe w Trójmieście. Wiadomość: Gdańsk-Przymorze, ul. Czerwonego Sztandaru 8 A/25 po godzinie 14 G-3647

M-2 w Szczecinie zamienię na równorzędne w Trójmieście. Zgłoszenia: Gdańsk, Powstańców Warszawskich 20/6, tel 32-25-01 G-3665

M-2 Przymorze — sprzedam. W rozliczeniu może być samochód, chętnie diesel. Oferty 3657, Biuro Ogłoszeń, 80-958 Gdańsk.

MIESZKANIE M-3 lub M-2 w Trójmieście — kupię. W rozliczeniu Fiat 126p, odbiór Polmozbyt. Oferty 3668, Biuro Ogłoszeń, 80-958 Gdańsk.

POKÓJ do wynajęcia Zaspa, ul. Dywizjonu 303 13 B/13 G-3671

MAŁŻEŃSTWO z dzieckiem, członkowie spółdzielni, wynajmą M-2 nie umeblowane. Oferty 3673, Biuro Ogłoszeń, 80-958 Gdańsk

MIESZKANIE M-2, M-3 lub M-4 — wynajmę. Płatne za rok z góry. Tel. 31-68-71, godz. 8—15. G-3674

KOMFORTOWE M-4 63 m kw. trzy pokoje, zamienię na M-2, M-3, Zaspa ul. Dywizjonu 303 17 B/8. G-3687

ODNAJMĘ pomieszczenie na pracownię. Sopot. Paderewskiego 4, tel. 51-03-35. G-3727

MIESZKANIE dwupokojowe, III piętro, w Chyloni, zamienię na 3-pokojowe. Oferty 815, UPT 81-301 Gdynia 1.

RYBNIK — mieszkanie M-4 komfort, zamienię na mniejsze w Trójmieście. Drewniak, Gdynia, Płk. Dąbka 61/45 S-820

DĄBROWA G.-Golonóg — mieszkanie 3-pokojowe, superkomfort, 72 m kw. zamienię na dwa pokoje z kuchnią w Gdyni. Oferty 821, UPT, 81-301 Gdynia 1.

MIESZKANIE 2-pokojowe Przymorze — sprzedam. Telefon 20-58-60. S-830

M-3 Chylonia sprzedam. Tel. 23-30-72. S-1413

WŁASNOŚCIOWE M-3, 50 m kw telefon, centrum Gliwic, zamienię na równorzędne w Trójmieście. Oferty 1410, UPT, 81-701 Sopot 1.

MAŁŻEŃSTWO bezdzietne (pływający) poszukuje mieszkania M-2 na okres 5 lat na trasie Żabianka-Gdynia. Tel. grzecznościowy 24-17-57 S-1494

ŁÓDŹ — 3 pokoje, 60 m kw. nowe budownictwo, wysoki parter, gaz, gorąca woda — sprzedam. Oferty 718, UPT, 81-301 Gdynia 1.

M-2 lub kawalerkę — kupię lub wynajmę. Tel. 20-14-77. S-720

MIESZKANIE kwaterunkowe, ładne, 52 m kw. 2 pokoje, wszelkie wygody telefon, centrum Gdyni zamienię na 3, 4 pokoje nowe lub stare budownictwo, najchętniej centrum Gdyni lub pokój z kuchnią i 2, 3 pokoje. Tel. 21-75-87 od 13. S-723

MIESZKANIE 3-pokojowe 50 m kw. telefon, zamienię na większe lub na 2-pokojowe. Oferty 734, UPT 81-301 Gdynia 1.

M-3 Gdynia, komfortowe, zamienię na M-2 Zaspa, okolice ulic Dywizjonu-Startowej. Oferty 737 UPT, 81-301 Gdynia 1

POSZUKUJĘ pomieszczenia na warsztat rzemieślniczy. Oferty 749, UPT, 81-301 Gdynia 1

MIESZKANIE — kupię. W rozliczeniu działka budowlana. Tel. 23-18-12 od godz. 17 S-751

MŁODE małżeństwo poszukuje samodzielnego mieszkania. Tel. 290-516. S-766

MAŁŻEŃSTWO z dzieckiem poszukuje mieszkania na okres 2 lat. Tel. 21-67-71, godz. 8-15. S-767

M-3 Oliwa, I piętro, nowe budownictwo — sprzedam. Oferty 3771, Biuro Ogłoszeń, 80-958 Gdańsk.

CZTEROPOKOJOWE, własnościowe, nowe budownictwo, z telefonem, Gdańsk, zamienię na równorzędne w centrum Gdyni. Oferty 3789, Biuro Ogłoszeń, 80-958 Gdańsk.

M-2 własnościowe, Grabówek, zamienię na mieszkanie 3-pokojowe Zaspa, Przymorze, Brzeźno. Tel. 33-25-89. G-3798

DWA mieszkania 2-pokojowe, spółdzielcze i kwaterunkowe (piece) w Gdańsku, zamienię na jedno M-5 lub M-4 na Zaspie, Przymorze, Władysławowska 2 B/3. G-3816

DWA mieszkania — M-4 i M-2 Przymorze, zamienię na jedno M-5 lub M-4 na Zaspie. Tel. 53-03-06. G-3817

M-2 Włocławek zamienię na mieszkanie — Trójmiasto. Bony PKO — sprzedam Oferty 3826, Biuro Ogłoszeń, 80-958 Gdańsk.

M-4 trzypokojowe (wysoki parter) na Starówce — zamienię na dwa mieszkania. Oferty 3830 Biuro Ogłoszeń 80-958 Gdańsk.

SPÓŁDZIELCZE 3-pokojowe M-5, Obłuże Leśne, zamienię na podobne lub mniejsze Sopot-Gdańsk. Tel. 32-39-60. G-3839

MIESZKANIE własnościowe Locum M-4 na Zaspie — sprzedam. Wiadomość: tel. grzecznościowy 56-58-78 G-3846

MIESZKANIE 4-pokojowe (piece) łazienka, kuchnia (ciepła woda), weranda, balkon, zamienię na dwa mieszkania 2-pokojowe. Sopot, al. Niepodległości 769/3 godz 17-19. S-1408

TRZYPOKOJOWE komfortowe, zamienię na mniejsze Gdynia-Sopot. Tel. 20-97-88. S-1419

POSZUKUJĘ samodzielnego mieszkania M-2 względnie 2-pokojowego na rok, trasa Gdańsk-Sopot. Tel. grzecznościowy 57-16-94 (8-16, 18.30). G-3862

MIESZKANIE spółdzielcze M-4 trzypokojowe w śródmieściu Opola, zamienię na podobne w Trójmieście. Wiadomość: Gdańsk-Zaspa, ul. Burzyńskiego 12 L m 7. G-3867

M-4 i M-2 w Elblągu zamienię na podobne lub M-4 w Trójmieście. Tel. 41-38-07 G-1322

MAŁŻEŃSTWO z dwuletnim dzieckiem poszukuje domku gospodarczego. Tel. 12-24-30 S 12345

MIESZKANIE — parter w domu 3-rodzinnym, 63 m kw. stare budownictwo — ogrzewanie etażowe, ogródek, Wrzeszcz, Jaśkowa Dolina — sprzedam lub zamienię na 1-pokojowe. Tel 56-61-98 po 16. G-1867

POŚREDNICTWO nieruchomości mieszkań — prowadzi [illegible] Gdynia 1 Armii WP 37 tel. 21-79-71 G-3902

MIESZKANIA M-1, M-2 poszukuje. Tel [illegible] G-3793

SAMOTNA, pracująca poszukuje pokoju, może być wspólny. Tel [illegible] po 16 G-3860

M-2 Brodwino zamienię na większe — Sopot. Tel 51-54-24 G-3882

DWA M-2 spółdzielcze (Brodwino) zamienię na jedno większe. Tel 51-02-83 rano S-1400

MIESZKANIE 1-pokojowe (60 m kw.) w Jastarni zamienię na 2 pokoje w Gdyni. Tel [illegible] S-[illegible]

M-3 własnościowe Gdynia, zamienię na domek jednorodzinny w Trójmieście. Oferty 600, UPT 81-301 Gdynia 1

DWUPOKOJOWE mieszkanie w Gliwicach zamienię w Gdyni lub Orłowie. Tel 20-01-65, godz. 7-8, 19.29 S-586

M-3 Sopot zamienię na większe. Tel. 51.66.52 S-1399

M-3 zamienię na mieszkanie w Trójmieście. Elbląg, Mączna 3/13. E-2500

DWA mieszkania własnościowe M-4 i M-3 w centrum Gdyni zamienię na domek dwurodzinny. Tel 20-93-01 S-601

MIESZKANIE M-3 własnościowe, centrum Gdyni, zamienię na większe tylko Gdynia. Tel. 20-09-74 S-602

OBŁUŻE M-3 zamienię na domek. Oferty 604, UPT, 81-301 Gdynia 1.

M-3 przy ul. Warszawskiej zamienię na większe. Tel 22-06-78 S-614

MIESZKANIE M-3 własnościowe na Witominie, X piętro — sprzedam. Oferty 617, UPT, 81-301 Gdynia 1.

M-5 własnościowe, 3 pokoje, w Gdyni, zamienię na dwa 2-pokojowe. Tel 20-74-56, godz. 10-18. S-623

KWATERUNKOWY, 1 pokój z kuchnią, 32 m kw. etażowe, I piętro w Orłowie, zamienię na większe. Oferty 624, UPT, 81-301 Gdynia 1.

MIESZKANIE 3-pokojowe kwaterunkowe z c.o. w Szczecinie, zamienię na mieszkanie w Gdyni. Wiadomość: Gdynia, 22 Lipca 25 B/20. S-625

M-4, 63 m kw. garaż, Gdynia-Obłuże, zamienię na 3 pokoje lub pokój z kuchnią, śródmieście Gdyni. Tel. 20-78-68. S-634

MIESZKANIE — centrum Gdyni (ok. 70 m kw.) kupię. Tel. 28-09-19. S-639

MIESZKANIE 3-pokojowe — pilnie sprzedam. W rozliczeniu przyjmę samochód Tel. 24-11-39. S-643

KAWALERKĘ w Gdyni pilnie zamienię na podobną w Elblągu. Oferty 645 UPT, 81-301 Gdynia 1.

BEZDZIETNE małżeństwo poszukuje M-1 lub pokoju nie umeblowanego na trasie Rumia-Oliwa. Oferty 659, UPT, 81-301 Gdynia 1.

M-2 dwupokojowe, własnościowe z telefonem, na Grabówku, zamienię na M-4 lub M-5. Tel. 23-31-59. S-660

M-4 lub M-5 w Gdyni lub Sopocie — kupię. Telefon 23-31-59. S-661

SAMOTNY poszukuje niekrępującego pokoju na terenie Gdyni. Oferty 669, UPT, 81-301 Gdynia 1.

CUDZOZIEMIEC poszukuje mieszkania 1- lub 2-pokojowego na trasie Sopot-Gdynia. Tel. 51-17-71 S-691

MIESZKANIE 2 małe pokoje, pełen komfort, centrum Wrzeszcza, zamienię na większe. Tel. 41-79-83, po 16. G-3472

WOJSKOWE M-4 (2 pokoje) w Kościerzynie, zamienię na podobne w Trójmieście, okolicy. Oferty 3477, Biuro Ogłoszeń, 80-958 Gdańsk.

M-2 nowe budownictwo, Szczecin, zamienię na mieszkanie w Trójmieście. Oferty 3489, Biuro Ogłoszeń, 80-958 Gdańsk

RKS Stoczniowiec poszukuje dla trenera piłki nożnej mieszkania. Telefon 37-53-00, 37-32-75, godz. 9-16 G-3491

MIESZKANIE trzypokojowe w Żorach koło Jastrzębia, zamienię na równorzędne lub mniejsze w Trójmieście. Gdańsk-Oliwa, Armii Radzieckiej 16 m 1. G-3498

POKÓJ nie umeblowany, wynajmę małżeństwu bezdzietnemu lub pannie. Wrzeszcz, Migowska 39 A. G-3500

3-pokojowe M-4, V piętro, na Żabiance, w bardzo dobrym punkcie pilnie zamienię na dwa mieszkania z wygodami. Wiadomość: tel. 41-40-41, wewn. 14, godz 12—15 G-3516

MIESZKANIE 1-pokojowe — kupię. Tel 41-38-96. G-3532

ŻAGAŃ — duży pokój z kuchnią, kwaterunkowe, zamienię na podobne w Trójmieście. Wiadomość: Gdańsk, ul. Kołobrzeska 53 F/11. G-3533

WRZESZCZ — Niedźwiednik, M-3 50 m kw., VIII piętro, własnościowe — sprzedam. Oferty z ceną 3559, Biuro Ogłoszeń 80-958 Gdańsk.

WŁASNOŚCIOWE 44 m kw., piece (centrum Gdańska), zamienię na podobne w Sopocie. Zgłoszenia tel. 51-25-50 G-3578

WYNAJMĘ pokój panom. Tel. 43-51-21 G-3571

ZASPA — M-3 49 m kw., zamienię na 3-, 4-pokojowe trasa Gdańsk — Gdynia. Tel 21-92-98. G-3575

DWA mieszkania: Sopot, Przymorze, ul. Obr. Wybrzeża 4 B/23, zamienię na mieszkanie 3-pokojowe w Trójmieście plus pomieszczenie na pracownię rzemieślniczą, tylko c.o. G-3588

MIESZKANIE jedno lub dwupokojowe, apartament w okolicy Wrzeszcza ul. Świerczewskiego lub na Zaspie — wynajmę. Falemara Francis ul. Dębowa 13 DS 8 pokój 128, Akademia Medyczna Gdańsk

MAŁŻEŃSTWO poszukuje pokoju z kuchnią lub zaopiekuje się starszą osobą za mieszkanie. Oferty 3600, Biuro Ogłoszeń 80-958 Gdańsk

M-4 własnościowe Przymorze — sprzedam. Oferty 3602, Biuro Ogłoszeń 80-958 Gdańsk

MIESZKANIE własnościowe M-2, 32 m kw. przy ul. Norblina w Oliwie zamienię na M-5 lub M-4 własnościowe na Osiedlu Młodych lub w pobliżu lasu. Oferty 3623, Biuro Ogłoszeń, 80-958 Gdańsk.

MIESZKANIE jedno- lub dwupokojowe w Gdańsku — zdecydowanie kupię. Tel. 31-82-78 G-3637

KAWALERKĘ na trasie Sopot — Gdynia — kupię. Oferty 699, UPT, 81-301 Gdynia 1

MIESZKANIE M-4 własnościowe w Wejherowie-Nanicach, zamienię na domek jednorodzinny. Oferty 701, UPT, 81-301 Gdynia 1

ODDAM pokój na wsi lub w mieście za pomoc. Tel Gdańsk 56-68-75 G-3466

BEZDZIETNE małżeństwo poszukuje pokoju z kuchnią na terenie Trójmiasta. Oferty 702, UPT, 81-301 Gdynia 1.

POSZUKUJĘ pokoju na terenie Trójmiasta. Telefon 41-20-11, wew. 15, godz. 7—15. S-705

M-2, 28 m kw. własnościowe, zamienię na 3-pokojowe, lokatorskie. Gdynia, Bema 29 C/26, cały dzień. S-706

MAŁŻEŃSTWO bezdzietne poszukuje mieszkania lub pokoju z używalnością łazienki. Tel. 31-10-51 godz. 8—15. Oferty 3448, Biuro Ogłoszeń, 80-958 Gdańsk.

WŁASNOŚCIOWE M-3 Oliwa (falowiec) zamienię na większe w Starogardzie, Tczewie lub innym. Oferty 2813, Biuro Ogłoszeń, 80-958 Gdańsk.

PŁYWAJĄCY (żona, dziecko) poszukuje M-2, M-3 od sierpnia lub wcześniej. Płatne za rok z góry. Tel. 27-02-27, po 16. G-4368

SOPOT Brodwino M-4 — sprzedam Oferty 4399, Biuro Ogłoszeń, 80-958 Gdańsk.

MIESZKANIE w domku dwurodzinnym z garażem — sprzedam. W rozliczeniu może być samochód osobowy. Gdańsk-Rudniki, ul. Miałki Szlak 146. G-4418

DOM drewniany z ogrodem, Biała Podlaska, 5 pokoi, wygody, telefon — zamienię na M-4 w Gdańsku. Borowski, Zaspa ul Startowa 23 C/30. G-3680

M-2 w Chorzowie-Batorym zamienię na podobne w Trójmieście. Oferty 3726, Biuro Ogłoszeń, 80-958 Gdańsk.

M-4 Gdynia, centrum, telefon, garaż, M-5 Witomino — sprzedam. Tel. 21-79-71. G-3729

KAWALERKĘ lub M-2 — kupię. Tel. 410-666. G-3717

MIESZKANIE M-2 w Oliwie, ul. Gospody, zamienię na większe w Trójmieście. Oferty 3718, Biuro Ogłoszeń, 80-958 Gdańsk.

M-4, 62 m kw. Rumia-Janowo, przed zasiedleniem (kwiecień) zamienię na 3-pokojowe Gdańsk — Sopot. Tel. 37-38-42, w godz. 7—15. G-3743

STARSZY, samotny pan przyjmie pana do wspólnego pokoju. Żabianka Gospody 14 F/4, godz. 12—13. G-4213

POSZUKUJĘ M-2 w Trójmieście. Płatne z góry. Oferty 4229, Biuro Ogłoszeń, 80-958 Gdańsk.

WŁASNOŚCIOWE M-4 Zaspa — sprzedam. Oferty 4239, Biuro Ogłoszeń, 80-958 Gdańsk.

SAMODZIELNY pokój, kuchnia, z wygodami, I piętro, w centrum Gdyni zamienię na większe, również w Gdyni. Oferty 782, UPT, 81-301 Gdynia 1.

POSZUKUJEMY samodzielnego mieszkania. Płatne z góry, możliwość opieki. Tel. 22-39-96. S-793

MAŁŻEŃSTWO z dwojgiem dzieci (pływający) poszukuje samodzielnego pokoju z kuchnią na trasie Wejherowo — Gdańsk. Płatne do uzgodnienia, może być opieka lub pomoc. Oferty 798, UPT, 81-301 Gdynia 1.

POKÓJ do wynajęcia za pomoc w nauce. Oferty 802, UPT, 81-301 Gdynia 1.

PRACA

SPRZĄTACZKĘ do zaplecza zatrudnię. Bar EDA, Zaspa, Startowa 30. G-4314

ZATRUDNIĘ w ogrodnictwie mężczyzn i kobiety. Rumia, ul. Towarowa 31. G-4349

WARSZTAT ślusarski, Pruszcz, ul. Staszica 3, tel. 82-23-79, przyjmie spawaczy, ślusarzy. G-4431

ZATRUDNIĘ ślusarza i blacharza budowlanego. Tel. 43-01-86. G-4454

KUCHARKĘ z praktyką zatrudnię. Bar „Pod Zrębem", Gdańsk, ul. Pod Zrębem 1. G-4456

DWIE młode panie najchętniej po szkole tworzyw sztucznych — przyjmę do pracy. Gdynia, ul. Słupecka 43 S 504

USŁUGOWE Przetwórstwo Rybne zatrudni kobiety. Rumia, ul. Zakopiańska 1. S 627

PRZYJMĘ ucznia. Pracownia krawiecka, Jan Paprocki, Gdynia, Świętojańska 86. S 640

DWIE pomoce kuchenne w barze bistro w Gdańsku — zatrudnię. Tel. 31-39-01.

SAMOTNY pomoże w gospodarstwie, hodowli, fermie. Oferty 745 UPT 81-301 Gdynia 1.

DO pomocy w domu zatrudnię panią, najchętniej rencistkę. Tel. 56-70-73. S 746

PRZYJMĘ szycie na overlock. Oferty 3765 Biuro Ogłoszeń, 80-958 Gdańsk.

PRACOWNIKA do gospodarstwa rolnego zatrudnię (umiejętność dojenia krów) Kozłowski Aleksander, 83-036 Gołębiewo Wielkie. G 3840

PILNIE poszukuję pracy w kwiaciarni (posiadam kwalifikacje). Tel. 51-25-54. S 1406

EKSPEDIENTKĘ do piekarni przyjmę. Wiadomość: Nowy Port, ul. Gronkiewicza 22 (piekarnia). G 3828

ZATRUDNIĘ pracownika w gospodarstwie rolnym (z prawem jazdy na ciągnik), najchętniej małżeństwo. Zapewniam mieszkanie. W. Leszczyk, 84-124 Kosakowo, dojazd autobusem z Gdyni 145, 146, 173. G 3880

ZATRUDNIĘ hydraulika-spawacza. Oliwa, Derdowskiego 20 B/1, godz. 17-19. G 4015

ZAKŁAD murarsko-tynkarski przyjmie pracę na 1982 r. Tel. 71-09-52, po 18. S 678

CHŁOPIEC (16—17 lat) do pracy w ogrodnictwie, na stałe potrzebny, tylko z najbliższej okolicy. Reda, Pucka 5. S 697

PRZYJMĘ pracę tokarza, frezera, po godz. 15.00. Oferty 703 UPT 81-301 Gdynia 1.

GOSPOSIĘ lub pomoc domową zatrudnię na stałe (trzy osoby dorosłe własny pokój). Tel. 21-88-71. S 704

DZIEWIARKĘ do pracy chałupniczej zatrudnię. Gdańsk-Oliwa, ul. Lumumby 28 H/14. G 3488

KRAWCA zatrudnię. Wrzeszcz, Kochanowskiego 59. G 3525

BLACHARZA samochodowego przyjmę. Gdańsk-Letniewo, ul. Stalowa 5 A. G 3536

ZAOPIEKUJĘ się dziewczynką 3-5 lat. Zaspa, Ciołkowskiego 3 G/20, po 17. G 3543

EMERYT samodzielny, niezależny zatrudni panią starszą, inteligentną — jako gosposię. Oferty 3570 Biuro Ogłoszeń, 80-958 Gdańsk.

PANI do prowadzenia domu małżeństwa bezdzietnego potrzebna na stałe. Tel. 41-72-55. G 3641

UCZNIA do zawodu kamieniarskiego na bardzo dobrych warunkach — zatrudnię. Warsztat kamieniarski w Różynach. G 3662

EMERYT przyjmie w opiekę dom wczasowy (dozorcostwo) najchętniej nad morzem. Listy 291 Biuro Ogłoszeń Katowice. K 860

EKSPEDIENTKI potrzebne, Gdańsk, Podwale Staromiejskie 82. G 4246

ZATRUDNIĘ rencistkę lub emerytkę umiejącą szyć lub chałupniczkę. Tel. 51-77-95, po 18. S 805

ZATRUDNIĘ pracownika do prac budowlanych. Rumia, Akacjowa 30, Józef Plesiak. S 818

CHAŁUPNICTWO wezmę (może być szycie). Oferty 838, UPT, 81-301 Gdynia 1.

ZGUBY

STOCZNIA Gdańska, im. Lenina unieważnia zgubioną przepustkę nr 50951 na okres stanu wojennego, uprawniającą do wejścia na teren stoczni, na nazwisko Czerski Sylwester. G 3503

WPK Z/Gdynia unieważnia zagubione bilety wolnej jazdy P nr 32852 Jan Zabłotny oraz R 4246 Jarosław Zabłotny. S 716

POLITECHNIKA Gdańska unieważnia rodzinną legitymację służbową wystawioną na nazwisko Eugenia Ambrozik. G 3784

WOJEWÓDZKI Urząd Telekomunikacyjny w Gdańsku unieważnia zagubioną legitymację służbową nr 1733 wystawioną na nazwisko Edward Kępa. S 1405

ZAKŁAD Oceanologii PAN w Sopocie unieważnia legitymację służbową nr 75 na nazwisko Ewa Styczyńska-Jurewicz. S 1407

URZĄD Morski w Gdyni unieważnia pozwolenie na kierowanie urządzeniem dźwigowym nr 02837 na nazwisko Wojciech Wódz. G 3654

6 stycznia na trasie autobusu 103 (Witomino) zgubiono złoty pierścionek z czerwonym oczkiem. Uczciwego znalazcę dobrze wynagrodzę. Tel. 24-07-18. G 3707

AKADEMIA Medyczna w Gdańsku unieważnia legitymację służbową nr 3643 wystawioną na nazwisko Mieczysław Kacprzak. G 3748

STOCZNIA im. Komuny Paryskiej w Gdyni unieważnia zagubioną przepustkę stałą specjalną numer 000923, uprawniającą do wejścia na teren stoczni na nazwisko Mirosław Zieliński. S 799

NAUKA

KTO nauczy angielskiego 12-letniego chłopca. Tel. 27-03-06. S 747

KOREPETYCJE — chemia, matematyka. Tel. 41-28-46 lub 41-29-74, pokój 210. G 3767

KOREPETYCJE — matematyka, fizyka. Tel. 57-98-94. G 3870

JĘZYK angielski — lekcje. A. Szumurło, tel. 38-71-18 lub 38-71-10, (do godz. 14.30) G 3518

MATEMATYKI, fizyki, chemii, uczę. Tel. 21-04-89. S 781

„OŚWIATA" we Wrzeszczu rozpoczyna 11 marca zajęcia na kursach kwalifikacyjnych w zawodach budowlano-drzewnych, mechaniczno - elektrycznych, przyjmuje zapisy na kurs spawania elektrycznego, kroju i szycia. Zgłoszenia: Wrzeszcz, Waryńskiego 4, tel. 41-21-82. K-946

W Malborku ZDZ organizuje kursy czeladniczo-mistrzowskie w zawodach: elektrycznych, odzieżowych i hydraulicznych. Ponadto przyjmujemy zgłoszenia na studium mistrzów dyplomowanych, kursy spawania gazowego i elektrycznego, palaczy c.o. i kotłów wysokoprężnych, kierowców wózków akumulatorowych, SEP, małej gastronomii, tkactwa artystycznego, kroju i szycia. Zapisy — OKZ Malbork, Sikorskiego 45, tel. 29-97. K-789

ZAKŁAD Doskonalenia Zawodowego w Gdańsku przyjmuje dodatkowe zapisy na kurs kroju i szycia dla potrzeb własnych, czeladniczo-mistrzowskie w zawodach: ślusarz teleradiomechanik oraz na kursy spawania gazowego i elektrycznego. Informacje i zapisy: Gd.-Wrzeszcz, ul. Miszewskiego 12, tel. 41-00-77 w. 57 lub 41-03-62. K-945

RÓŻNE

PRZEPROWADZKI, meblowozem — cały kraj. Tel. grzecz. 22-41-73, Gdynia, Inżynierska 112. G-825

TV kolor — pogotowie. Telefon 41-40-84. G-3009

TAPETOWANIE. Telefon 31-60-47. G-3736

PRZEPROWADZKI. Telefon 41-60-94. G-3374

TAPICERKA drzwi, obicie blachą, blokady przeciwwłamaniowe, uszczelnianie okien. Tel. 32-22-76. G-4150

POSIADAM pawilon w centrum Gdyni, Mercedesa ciężarowego. Oczekuję propozycji Tel. 27-02-40. S-778

WYPRAWIAM skóry futerkowe. Rumia, ul. Rodziewiczówny 20. S-784

ZLECĘ szycie spodni. Warunki bardzo dobre. Tel. 32-11-61. G-4336

NOWY sklep — odzież, galanteria odzieżowa, skórzana, obuwie, wózki dziecięce, oczekuje ofert. Sztum, Reja 17 B, tel. 28-20, P-100

JOWISZA sprzedam. Bony PKO kupię. Oferty z ceną 12126 Biuro Ogłoszeń, 80-958 Gdańsk.

WYKONUJĘ grzejniki stalowe c.o., zestawy na zamówienie. Jan Andrzejczak Sopot, Leśna 8. S-1412

ZAOPIEKUJĘ się dzieckiem, uczę szwedzkiego rosyjskiego. Gdynia, Świętojańska 132/11. S-595

POSZUKUJĘ dostawców konfekcji, galanterii, dziewiarstwa. Wiadomość: tel. 27-03-61. S-596

ZAKŁAD poleca elektroinstalatorstwo, zabezpieczanie programatorów, autoalarmy instalacje przeciwwłamaniowe itp. — gwarancja. Gdynia-Obłuże Sucharskiego 27. S-603

ZAMIENIĘ Kon-tiki na telewizor czarno-biały. Tel. 20-56-37, w g. 8—11. S-612

ZLECĘ budowę garażu z materiałów wykonawcy. Morawski, Rumia, Jodłowa 7. S-689

GALERIA TANGRAM zaprasza. Sopot Grunwaldzka 23. Wykonujemy portrety, projekty wnętrz i mebli. G-3443

NOWĄ lodówkę absorpcyjną, 60 l — zamienię na nową kuchnię gazową. Tel 20-29-91, po godz. 19. G-3492

WYDZIERŻAWIĘ lub kupię pomieszczenie na sklep w Trójmieście. Oferty 3493 Biuro Ogłoszeń 80-958 Gdańsk.

NOWO otwarty skup i sprzedaż odzieży używanej i artykułów zagranicznych w Pruszczu ul. Chopina 20 — poleca się miłym Klientom. G-3567

POSZUKUJĘ garażu. Gd.-Wrzeszcz, al. Wojska Polskiego 15/3, Tel 41-83-77. G-3585

TAPETOWANIE mieszkań. Tel. 41-83-77. G-3586

ZAKŁAD Literniczy Chemigrafii i Sitodruku, Gd.-Zaspa ul. Startowa 7 B — wykonuje nadruki na płótnie, blasze, stali, szkle, tabliczki znamionowe inwentaryzacyjne, instrukcje bhp i ppoż., wizytówki obwody drukowane. G-3665

UKŁADANIE, cyklinowanie, chemolakowanie parkietów — tel 41-69-81. G-3670

PRALKĘ automatyczną zamienię na telewizor kolorowy. Tel. 20-71-49. S-726

CYKLINOWANIE — tel. 41-15-13. G-3814

KUPIĘ garaż w Oliwie lub Wrzeszczu — pilnie. Tel 41-08-35 w godz. 18—21. G-3838

POGOTOWIE wod.-kan. c.o gazowe. Tel. 56-27-43. G-1527

OBUDOWY kaloryferów tapicerka drzwi, zabezpieczanie. Wrzeszcz, Politechniczna 9, tel. 41-94-01. G-2013

NAPRAWA lodówek sprężarkowych — tel 51-70-9[illegible] G-2267

MECHANICZNE czyszczenie dywanów — tel. 31-80-86 G-3278

USŁUGI telewizyjne — tel. 52-02-78. G-3679

KAFELKI układam ekspresowo, gwarancja. Tel. 72-20-85 po 17 G-3794

PUBLICZNA DYSKUSJA NAD ROZPRAWĄ DOKTORSKĄ

Podaje się do wiadomości, że 12 marca 1982 roku o godz. 9.15 w sali E-28 Gmach Wydziału Elektrycznego

ODBĘDZIE SIĘ

publiczna dyskusja nad rozprawą doktorską

mgr. inż. Nguyen Xuan Nhunga pt.: „Analiza stanów dynamicznych w okrętowych autonomicznych systemach napędowych".

Promotor: doc. dr inż. Zygmunt Grinberg.

Praca doktorska wraz z opiniami recenzentów znajduje się do wglądu w czytelni Czasopism Biblioteki Głównej Politechniki Gdańskiej.

K-986

Gdańskie Wydawnictwo Prasowe

ZATRUDNI

● pracownika do sprzątania podwórza i chodników przed budynkami Domu Prasy.

Zgłoszenia telefoniczne 31-19-43 od godz. 8.00 — 15.00 lub osobiste, budynek Domu Prasy, ul. Targ Drzewny 3/7, pok. nr 201.

K.1079

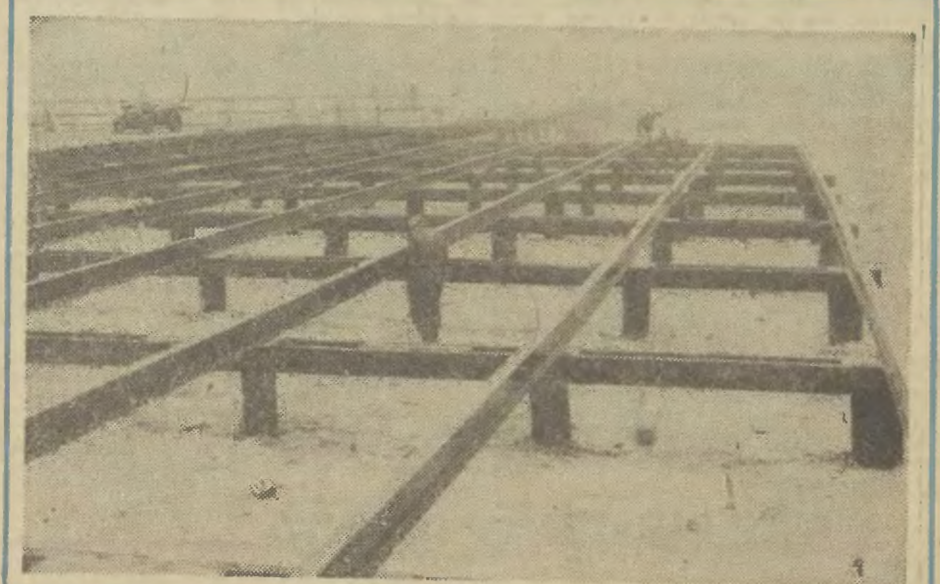

TAK wygląda fragment mola, niejako od podszewki. Ta kombinacja pali i belek z balustradami i drewnianymi pomostami od lat stanowi jedną z głównych atrakcji Sopotu. Gdy nie dopisywała wakacyjna pogoda, gdy zabroniono, z uwagi na zanieczyszczenia, morskich kąpieli, gdy hulały jesienne czy zimowe wiatry — było molo, z którego spoglądało się na wody zatoki. Z każdym rokiem niszczało ono jednak mimo odnawiania i konserwacji. Teraz okazało się, że jest w fatalnym stanie. I choć brygady spółdzielni „Spelwar" pracują tu sumiennie, wiadomo że w tym sezonie nie będziemy mogli korzystać z całego mola. Oby tylko udało się wyremontować na czas pomost żeglugowy, przy którym cumują wycieczkowe statki „białej floty".

Fot. Z. Trybek

Sygnały i odpowiedzi

31·45·17

● Mieszkańcy gdańskiego Przymorza skarżą się, że od dłuższego już czasu nie pali się ani jedna lampa na dużym skrzyżowaniu u zbiegu ul. Chłopskiej, Obrońców Wybrzeża i Czerwonego Sztandaru. Jest tam dużo przejść przez jezdnię i w związku z panującymi ciemnościami — bardzo łatwo o wypadek.

Sygnał ten przekazaliśmy Rejonowi Oświetlenia Ulic w Sopocie z prośbą o zajęcie się sprawą. Jak nam jednak wyjaśniono, sprawa nie jest prosta i od rejonu niezależna. Wszystko jest bowiem w fachowych rękach Wojewódzkiego Przedsiębiorstwa Robót Elektrycznych i Dźwigowych w Gdyni, które jest wykonawcą całego oświetlenia tej nowo wybudowanej trasy komunikacyjnej. Wprawdzie oświetlenie na pewnym odcinku tej trasy zostało częściowo uruchomione z uwagi na panujący tam duży ruch, ale formalnie nie jest ono jeszcze przekazane do eksploatacji z uwagi na dużą ilość usterek i niedoróbek. Ostatnio zaś — właśnie w rejonie tego skrzyżowania — nastąpiły aż trzy uszkodzenia kablowe. I od tego jak szybko WPREDŹ je usunie, zależeć będzie ponowne włączenie oświetlenia.

● Otrzymaliśmy sygnał od lokatorów domu przy ul. Grabowskiego w Gdańsku — Chełmie, że naprzeciw budynku nr 18 znajduje się ogromna sterta śmieci, które wiatr rozrzuca po całym osiedlu, a administracja ani myśli zrobić z tym porządek.

W administracji Spółdzielni Mieszkaniowej „Chełm" powiedziano nam, że wspomniane śmietniki należą do sąsiadujących z osiedlem budynków starego Chełma i ich administracja powinna się tym zająć. Z kolei w ROM przy ul. Findera dowiedzieliśmy się, że śmietniki są wprawdzie przypisane domom w starej części dzielnicy, ale sprawcami tego bałaganu są właśnie lokatorzy osiedlowych bloków, którzy swoje śmieci właśnie tam wyrzucają, ; to byle jak i byle gdzie. Mimo to obiecano nam jednak wywieźć wszystkie te nieczystości, zwracając się jednocześnie do spółdzielni, aby w przyszłości nie dopuściła do takich sytuacji.

● Lokatorka mieszkania nr 1 przy ul. Jabłkowej 24 w Gdyni-Chyloni skarży się, że już ponad rok czeka na obiecaną wymianę drzwi wejściowych, przez które wiatr hula do woli, zabierając całe ciepło z mieszkania.

W ROM przy ul. Wąsowicza powiedziano nam, że sprawa ciągnie się nie rok, ale niecałe pół roku i to z powodu nawału zleceń, jakie ma jedyny zakład stolarski wykonujący stolarkę okienną i drzwiową. Zakład zapewnia, że do końca marca drzwi zostaną wykonane. ROM zaś obiecuje, że jak tylko nadejdą — to natychmiast zostaną wstawione. Jeszcze więc nieco cierpliwości.

Przypominamy, że sygnały przyjmujemy codziennie z wyjątkiem piątków i sobót w godz. 11—13.

O tym warto wiedzieć

● Zarząd Wojewódzki Towarzystwa Rozwoju Rodziny w Gdańsku zaprasza dziś na prelekcję przedmałżeńską pt. „Kultura współżycia seksualnego", „Nerwice płciowe — przyczyny i zapobieganie". Od będzie się ona we wrzeszczańskim Pałacu Ślubów o godz. 17.

● W gdyńskim Pałacu Młodzieży rozpoczyna się dziś o godz. 16 w sali nr 30 kurs tańca towarzyskiego dla początkujących.

● Koło Starych Gdynian proponuje jutro o 16.30 spotkanie w Klubie Morskim przy ul. 10 Lutego. W programie „Gawędy o starej Gdyni" Edwarda Obertyńskiego oraz z okazji zbliżającego się Dnia Kobiet.

● 1 bm. wznowił działalność Morski Dom Kultury przy ul. Marynarki Polskiej 111 w Nowym Porcie. Wszystkich zainteresowanych modelarstwem, plastyką, piosenką, tenisem stołowym, szachami, brydżem, śpiewem serdecznie zachęca do pracy w zespołach i sekcjach.

Kto i jak dzieli zagraniczne dary

Wydział Zdrowia i Opieki Społecznej Urzędu Wojewódzkiego w Gdańsku informuje zainteresowanych darami pochodzenia zagranicznego, że pomoc w formie darów w pierwszej kolejności udzielana będzie: osobom i rodzinom objętym opieką społeczną oraz osobom w podeszłym wieku, znajdującym się w trudnej sytuacji materialnej i zdrowotnej.

Dokumentem upoważniającym do odbioru darów są karty „Upoważnienia", wydawane przez pracowników socjalnych we wszystkich rejonowych przychodniach lekarskich (codziennie w godzinach 8—10), w oparciu o wywiad społeczny.

Jednocześnie Wydział Zdrowia i Opieki Społecznej Urzędu Wojewódzkiego w Gdańsku informuje, że kryteria oraz system rozdziału darów dla pozostałych osób (m. in. dla dzieci, młodzieży i rodzin wielodzietnych) zostanie ustalony w najbliższym czasie o czym zainteresowani informowani będą odrębnymi komunikatami Wydziału Zdrowia i Opieki Społecznej Urzędu Wojewódzkiego, bądź organizacji społecznych, zajmujących się rozdawaniem darów (Polski Czerwony Krzyż, Polski Komitet Pomocy Społecznej, Towarzystwo Przyjaciół Dzieci, organizacje kościelne, Zespół Opieki Zdrowotnej i inne.

Zasady te podjęto w wyniku interwencji w sprawie otrzymania pomocy w formie darów, których ilość jest nie wystarczająca by przyznać je równocześnie wszystkim zainteresowanym. Ponadto informujemy, że dary przyznawane są zgodnie z życzeniami ofiarodawców, w szczególności osobom i rodzinom znajdującym się w najtrudniejszej sytuacji materialnej i zdrowotnej.

Oby tak dalej!

Ciepło na Stogach i regulacja sieci grzewczej

Po spotkaniu pod koniec lutego Rady Osiedla Stogi z przedstawicielami gdańskiego OPEC, w protokole znalazło się zdanie: „Komitet Osiedlowy na Stogach wobec widocznej poprawy w zakresie gospodarki cieplnej wyraża uznanie pełnomocnikowi wojewody oraz podziękowanie całemu zespołowi, który przyczynił się do tak radykalnej poprawy". Poza protokołem znalazł się opis zdarzenia, przedstawiony przez przewodniczącego KO na Stogach — Jana Kozaka. Jakiś czas temu staruszek mieszkający przy ul. Wrzosy zwrócił się do niego o pomoc w sprawie zimna panującego w mieszkaniu. Nie trzeba dużej wyobraźni, aby zrozumieć co ciepło znaczy dla starszych ludzi. Przewodniczący KO na tyle ile wiedział objaśnił aktualną sytuację w ciepłownictwie na Stogach. Na początku tego roku znów spotkał staruszka z ul. Wrzosy, który... uścisnął mu rękę i prosił o przekazanie podziękowań wszystkim tym, którzy sprawili, że ma ciepło w mieszkaniu...

Gdy podczas stanu wojennego dyrektor Tomasz Kuplicki z gdyńskiego OPEC został mianowany pełnomocnikiem wojewody ds. ciepłownictwa na terenie gdańskiego OPEC, na warsztat wziął dwie sprawy: rozwiązanie problemu niedogrzewania mieszkań na Stogach i regulację sieci ciepłowniczej magistrali „Północ - 1" — biegnącej z Gdańska do osiedla Budowlani w Oliwie. Poprosił do współpracy wykonawczej specjalistów z gdyńskiego OPEC — zna ich do brze, wie co potrafią zrobić.

Pracami na Stogach kierował oddelegowany z gdyńskiego OPEC kierownik ZEC w Sopocie — **Edward Wincewicz.** Roboty było nie mało — przegląd wszystkich urządzeń ciepłowniczych w kotłowni przy ul. Zawiślańskiej, stacji zmieszania pompowego Kłosowa i Zimna oraz sieci i węzłów cieplnych, modernizacja węzłów cieplnych w najbardziej niekorzystnie usytuowanych budynkach, zmiany organizacyjne i kadrowe — do zwolnień dyscyplinarnych włącznie.

Jak stwierdza dyr. Kuplicki, wzrosła dyscyplina i stworzono możliwość skutecznego egzekwowania solidnej pracy, skutecznego piętnowania nieróbstwa, pijaństwa i niechlujstwa. Przecież w tak podstawowej służbie komunalnej jaką jest ciepłownictwo takie przypadki nie powinny mieć miejsca. A błędy organizacyjne i kadrowe, nawarstwiające się przez lata, trzeba teraz szybko i radykalnie naprawiać. Bo inaczej znów ciepłownictwo stanie się solą w oku.

W tej chwili można powiedzieć, że sprawa ciepła na Stogach została zakończona. Co prawda doraźnie, bowiem trzeba jeszcze opracować program działania w zakresie dalszego doskonalenia dostaw ciepła. Ale o tym można myśleć z optymizmem, gdy efekty osiągnięte przez gdyńskich specjalistów są z powodzeniem utrwalane przez ZEC na Stogach — pod nowym kierownictwem Jerzego Langowskiego.

Gdy ciepłownicy zabrali się do regulacji sieci ciepłowniczej magistrali „Północ - 1", skonstatowali, że znaleźli się w ogromnym gąszczu, który trzeba dokładnie przeczesać. Wiele zakładów przemysłowych eksploatowało urządzenia ciepłownicze powyżej normy — kosztem mieszkańców pobliskich osiedli. W niejednym domku jednorodzinnym temperatura dochodziła do 30 st. C. Ekipa fachowców, pod wodzą z-cy kierownika gdyńskiego ZEC — **Edwina Lewickiego** i głównego projektanta w gdyńskim OPEC — **Bogusława Ewertowskiego,** miała niełatwe zadanie: zbadać dokładnie parametry grzewcze na poszczególnych odcinkach magistrali, uregulować sieć wewnątrzosiedlową w osiedlu Budowlani, zmodernizować stacje przy ul. ul. Bobrowej, Karpackiej i Tatrzańskiej.

Żmudna praca dała już pierwsze efekty — ciepło pojawia się w miarę regularnie na osiedlu Budowlani. Do zlikwidowania całego problemu ciepłowniczego w tym rejonie Gdańska potrzeba jednak jeszcze sporo czasu — proces regulacji sieci jest długi. **W dodatku gdańskie ciepłownictwo od lat nie rozwijało się programowo, nagromadziło się wiele niedociągnięć. Teraz trzeba błędy z przeszłości nadrabiać.** Jednak obecna sprzyjająca ciepłownictwu koniunktura (wszak po 9 latach utrapień mieszkańców Stogów z zimnem udało się bez nakładów inwestycyjnych rozruszać sieć ciepłowniczą) pozwala wysnuć przypuszczenie, że zabawa w „ciepło - zimno" nie musi trwać wiecznie. Oby tylko działania ciepłowników nie okazały się słomianym zapałem. **Pracy jest przecież jeszcze sporo, choćby rozwiązanie problemu korozji sieci cieplnej (tradycyjna już sprawa wężownic) czy tzw. programowane dostawy ciepła do pomieszczeń nie wykorzystywanych przez całą dobę.**

(R. Mal.)

Pomoc powodzianom

Na konto pomocy powodzianom (V Oddz. NBP w Warszawie) stale wpływają różnorodne kwoty od mieszkańców naszego województwa, w tym także Trójmiasta. I tak rzemieślnicy gdańscy, członkowie Cechu Rzemiosł Spożywczych, w liczbie 33 osób, zebrali na ten cel 42 000 zł. Dużą ofiarnością w zbiórce wykazał się zwłaszcza starszy cechu, cukiernik p. Kazimierz Urbański, który wpłacił na konto pomocy powodzianom 5000 zł.

Zbiórkę pieniędzy dla powodzian przeprowadzili także pracownicy Przedsiębiorstwa Handlowo-Usługowego „Jubiler" Oddział Gdynia. Wpłacili oni na konto pomocy powodzianom łącznie 74 790 zł.

(mł)

Nadal marnują się opakowania

OSZCZĘDNOŚĆ i gospodarność nie są, niestety, naszymi narodowymi cnotami. Znacznie bogatsi od nas nie pozwalają sobie na marnowanie tego, co w jakiś sposób można jeszcze wykorzystać. W naszej obecnej sytuacji takie marnowanie jest po prostu luksusem, na który nas naprawdę nie stać. Powinniśmy to wszyscy czym prędzej zrozumieć i zrobić wszystko, by zapobiec wyrzucaniu cennych surowców na śmietnik.

Przez całe lata trwała batalia o suchy chleb. Niestety, mimo wciąż nowych prób jego zbierania, skończyło się to smutno. W klatkach schodowych niektórych domów stoją dziś jeszcze skrzynki, które miały przynieść cudowne rozwiązanie problemu wyrzucanego chleba. Znaleźć w tych pojemnikach można często wszystko — oprócz chleba.

Raz po raz dają się słyszeć apele o oddawanie butelek po napojach, ponieważ producentom wyrobów mleczarskich, spirytusowych i innych brakuje akurat opakowań. Co pewien czas pozyskuje się więc te opakowania szklane, a tak że szmaty, makulaturę, organizując gigantyczne akcje zbiórki z atrakcyjnymi premiami. Znak to, że **system skupu funkcjonujący na co dzień jest niedoskonały. Jego mankamentem jest na pewne brak elastyczności. Przy jakiejś okazji uświadamiamy sobie wartość pozornie bezużytecznych odpadów — i rodzi się kolejna akcja. Tak jest teraz z kapslami od butelek po mlecznych napojach.** Tymczasem byłoby dobrze, gdyby poprzez odpowiednio działającą sieć punktów skupu wykształcić w społeczeństwie ten jakże pożądany nawyk zachowania wszystkiego, co może być przez przemysł wykorzystane.

Producenci kosmetyków byliby być może również zainteresowani zwrotem pustych butelek po szamponach i płynach fryzjerskich. Tymczasem te właśnie butelki trafiają na śmietniki. Zwróciła nam na to uwagę nasza czytelniczka, właścicielka jednego z prywatnych zakładów fryzjerskich w centrum Gdyni. Próbowałam — mówiła — zbierać te butelki, których sporo wyrzuca się codziennie w moim niewielkim zakładzie. Wkrótce nie miałam ich gdzie magazynować, zresztą komu takie butelki w końcu oferować? Pozbywam się ich więc, myśląc o tym, ile takich opakowań wyrzuca się codziennie z dużych zakładów. **Czy nas na to stać?**

Odpowiedź brzmi „nie", lecz na niej przecież skończyć się nie może. Sądzimy, że producenci będą mieć podobne zdanie i dadzą temu wyraz, podejmując odpowiednie kroki.

Dobrze też byłoby, gdyby ich śladem poszli i inni producenci, także ci drobni. Oni też na naszych śmietnikach znaleźć mogą praktycznie wszystko. Ot, **na przykład puszki. Ileż puszek wyrzucamy! A jest to przecież blacha, której tak brakuje. Na pewno przydałaby się rzemieślnikom, którzy mogliby ją przeznaczyć do wyrobu różnych detali, a nawet i zabawek dla dzieci.** Pamiętamy nie tak przecież odległe czasy, gdy tworzywa sztuczne były jeszcze rzadkością i najmłodsi mieli do zabawy blaszane wiaderka, foremki i inne drobiazgi, nie mówiąc o skromnych zabawkach mechanicznych — koziołkujących misiach, małpach na hulajnogach itp. **Zresztą możliwości różnorodnego wykorzystania blachy nie będziemy tu wyliczać. Nie będziemy też wymieniać wielu jeszcze innych „odpadów" stanowiących wartościowy surowiec, jak choćby folia aluminiowa po ciastach i mrożonkach.**

Trzeba by więc pomyśleć o formach odzyskiwania tych materiałów. **Zwyczajnie, na co dzień w sposób dostępny dla wszystkich, a nie na zasadzie jakiejś wielkiej akcji.** Nie udają się nam one bowiem od dawna, a ta ostatnia — skup butelek premiowany kawą i słodyczami potwierdza tylko złą opinię o stronie organizacyjnej tego typu poczynań.

(aj)

Tylko po 45 butelek

Jak poinformowała nas gdańska WSS „Społem" od dziś punkty skupu przyjmujące butelki w ramach trwającej od poniedziałku akcji, przyjmować będą najwyżej 45 butelek od jednego klienta. Dotyczy to punktów podległych gdańskiej PSS, a podyktowane zostało chęcią usprawnienia odbioru butelek. Okazało się bowiem, że zgłaszający się klienci przynoszą nawet kilkaset butelek.

Szkoda, że takiego zastrzeżenia nie zrobiono wcześniej, że nie przewidziano tego, czego należało się spodziewać. Akcja przecież już się właściwie kończy.

SKM inaczej

Dyrekcja Rejonowa Kolei Państwowych Dział Handlowo-Przewozowy w Gdyni informuje podróżnych, że w związku z montażem kładki dla pieszych na stacji Gdynia-Orłowo w dniu 4 marca br. w godz. od 8.20 do 13.30 ruch pociągów SKM na odcinku od Gdańska Gł. do Wejherowa i odwrotnie odbywać się będzie wg zmienionego rozkładu jazdy.

Szczegółowe rozkłady jazdy znajdować się będą na tablicach ogłoszeń i przy kasach biletowych.

„Vabank" na ekranie

Na ekranie gdańskiego kina „Leningrad" już od kilkunastu dni pokazywany jest jeden z najnowszych polskich filmów fabularnych – „Vabank" w reżyserii Juliusza Machulskiego.

Twórca filmu, debiutujący pełnometrażowym filmem „Vabank" – jak podaje Filmowy Serwis Prasowy – noszącym początkowo tytuł „Kwinto", swoje zainteresowania ujawnił już w szkolnej etiudzie „Gorączka mleka". „Vabank" w przekroju naszej kinematografii jest i wyjątkowym debiutem i wyjątkowym filmem. Łączy w sobie elementy czystego, matematycznego kryminału spod znaku Hitchcocka z elementami stylowego „konfekcyjnego" obrazu retro. Określenie polskie „Żądło", jakie go używano w trakcie realizacji, sprawdziło się całkowicie. Bo też i wzorzec, do którego przyznaje się sam reżyser, był najwyższej jakości. „Vabank" wykorzystuje podobny do zastosowanego w „Żądle" schemat fabularny i moralny. Przestępstwo dokonane przez mistrzów swego fachu jest tu rezultatem prosto pojmowanej sprawiedliwości i honorowego kodeksu kasiarza Kwinta. Jest więc czymś innym niż w typowym filmie sensacyjnym. Bo zdobycie korzyści materialnych nie stanowi podstawowego motywu. Romantyczny kasiarz bliższy jest nawróconemu przestępcy z westernu, który dokonuje zemsty za krzywdy wyrządzone przyjacielowi, niż przeciętnemu włamywaczowi czy gangsterowi.

Atmosfera filmu „Vabank" zawiera wiele pierwiastków ironicznych. Jest w nim lekkość i pewne „przymrużenie oka", z jakim dokonywana jest perfidna zemsta na równie perfidnym bankierze-złodzieju uprawiającym swój gangsterski proceder pod płaszczykiem dobrego obywatela.

Film Machulskiego operując tak elementarnymi pojęciami jak przyjaźń, lojalność i sprawiedliwość, dostarcza przede wszystkim doskonałej rozrywki, przyjemności w śledzeniu zgrabnie opowiedzianej historii i napięcia, którego nie powstydziliby się mistrzowie gatunku.

(A. Męt.)

Wkrótce

Remont gdyńskich „Delikatesów"

W Gdyni przy ul. Władysława IV zacznie się niebawem remont „Delikatesów", połączony z modernizacyjnymi robotami, które mają na celu poprawę ekspozycji towarów i warunków pracy załogi.

Roboty murarsko-energetyczne prowadzone będą przez tutejszych fachowców, po czym mniej więcej w połowie kwietnia, wkroczą ekipy poznańskiego Zakładu Remontowego „Społem". **Wyłączenie „Delikatesów" z handlu planowane jest na ok. 3 miesiące, toteż kierownictwo gdyńskiej PSS postanowiło w tym okresie w maksymalnym stopniu wykorzystać załogę sklepową, ułatwiając tym samym zakupy okolicznym mieszkańcom.**

I tak, 12 osób przejdzie do znajdującego się na przeciwko sklepu „1001 drobiazgów", gdzie wprowadzi się dodatkowo sprzedaż artykułów spożywczych. 6 osób wzmocni obsługę pobliskiego sklepu mięsnego, dwie — sklepu, również branży mięsnej, usytuowanego przy ul. Obrońców Wybrzęża. Wymienione punkty otrzymają także przydziały towarów, które normalnie znajdowałyby się w „Delikatesach".

Roboty remontowe rozpoczną się w tym miesiącu. Ich zakres obejmie tylko najniezbędniejsze prace, które zapewnić mogą poprawę estetyki pomieszczeń i — jak wspomnieliśmy — uwzględnią potrzeby personelu oraz klientów.

Jar

Na budowach PBK

Gdyńskie Przedsiębiorstwo Budownictwa Komunalnego skupiło obecnie uwagę na zadaniach bardzo istotnych dla miasta. I tak m. innymi ekipy PBK zajęte są robotami kubaturowymi na budowie przepompowni ścieków przy ul. Akacjowej. Głównym wykonawcą jest tam Wojewódzkie Przedsiębiorstwo Robót Wodociągowych i Kanalizacyjnych.

W charakterze podwykonawcy PBK występuje tak że, parając się robotami przy hydroforni (Pogórze), której oczekuje osiedle mieszkaniowe i w stacji transformatorowej pompowni wody dla Witomina.

Przy ul. Dzierżyńskiego powstaje niezbędna placówka dla służby zdrowia i okolicznych mieszkańców. Będzie nią nowe skrzydło istniejącej przychodni zdrowia, co powiększy ją dwukrotnie. Główne wykonawstwo robót powierzono PBK. Prace przygotowawcze zakończyły się w grudniu, obecnie przystąpiono już do zalewania fundamentów.

Jar

Wystawa malarstwa studentów PWSSP

W Domu Harcerza czynna jest wystawa prac studentów Wydziału Malarstwa gdańskiej Państwowej Wyższej Szkoły Sztuk Plastycznych. Jest to cykl obrazów studyjnych, które powstały w wyniku codziennej pracy artystycznej studentów na uczelni. Wystawę śmiało można uznać za reprezentatywny wykładnik aktualnego poziomu malarstwa na PWSSP.

Na wystawie pokazywane są prace **Teresy Meselin** i **Doroty Cichosz-Obady** z pracowni prof. Kazimierza Śramkiewicza, Anny Wrzeszcz z pracowni prof. Władysława Jackiewicza, Alicji Gorbacz z pracowni doc. Kiejstuta Bereźnickiego i Macieja Śliwońskiego z pracowni prof. Kazimierza **Ostrowskiego.** Aktualna wystawa jest inauguracją serii pokazów, które w przyszłości obejmą również inne dyscypliny twórczości, którą zajmują się studenci gdańskiej uczelni plastycznej.

(A. Męt.)

Kiedy kupować?

W wielu sklepach Gdyni widzi się coraz więcej wywieszek informujących o zasadach wymiany kartkowej i sposobie handlowania, w mięsnych podaje się aktualne numery do obsługi w danym dniu, zaś w jednym zauważyłam informację że: „Sprzedaż towarów deficytowych odbywa się — 40 proc. do godziny 15, 60 proc. od 15". Zwłaszcza ta ostatnia jest ważna dla osób pracujących. Czy wszędzie jednak zasada ta jest przestrzegana? Chyba nie, skoro sporo zażaleń dotyczy tego, iż **po południu „niczego" już kupić nie można, albo są to smutne resztki w dodatku wykupowane przez po raz drugi ustawione już tego dnia osoby mające czas.** Po południu nie można, więc kupić dżemu, żółtego sera ani cytryn. Podobnie jest z towarami przemysłowymi.

Jeśli nie „wyskoczy się" w ciągu dnia pracy, a nie powinno się, to nie ma co marzyć o wykupieniu lepszego niż „Popularny" proszku do prania, kawałka mydła, tańszego szamponu, nie wspominając o nadaremnie poszukiwanej podszewce, zamkach błyskawicznych czy choćby niciach do szycia. Wszystko to znika natychmiast po otwarciu sklepów. A ekspedientki wolą towar sprzedać wcześniej i mieć spokój.

Takie rozłożenie masy towarowej (której jest mało), aby była dostępna w r ó ż n y c h godzinach, tak że późnopopołudniowych jest koniecznością, z którą handel w końcu musi sobie poradzić, aby nie być stałym celem krytyki ze strony klientów.

M.

Laureaci

Ostatnio w gdańskim Pałacu Młodzieży odbyły się wojewódzkie eliminacje XIII Olimpiady Języka Rosyjskiego, w których uczestniczyło 37 uczniów z liceów i techników Gdańska, Gdyni, Starogardu, Kartuz, Kościerzyny i Tczewa.

Pierwszego dnia olimpijczycy rozwiązywali testy i pisali wypracowania. Następnie odpowiadali na pytania z trzech grup tematycznych: wiedzy ogólnej, literatury, sztuki i nauki.

Jury pod przewodnictwem prof. dr. hab. **Stanisława Kochmana** przyznało pierwsze miejsce **Tomaszowi Kauzowi** — uczniowi VI LO z Gdyni, przygotowywanemu przez mgr **Annę Spurgiasz,** drugie miejsce zajęła **Dorota Chyża** z V LO w Gdańsku, przygotowywana przez mgr **Nadzieję Koc,** zaś trzecie **Małgorzata Fedorczuk** — uczennica VI LO w Gdyni, przygotowywana przez mgr **Walentynę Jarosiewicz.**

Będą oni reprezentować nasze województwo na eliminacjach centralnych, które odbędą się w kwietniu br. w Mińsku Mazowieckim.

Komunikat MO

W dniu 26. 10. 1981 r. w Sopocie w obrębie przejścia dla pieszych przy skrzyżowaniu al. Niepodległości z ul. 23 Marca samochód potrącił mężczyznę, który nie odzyskawszy przytomności zmarł w szpitalu. Przy sobie nie posiadał żadnych dokumentów i nie zdołano ustalić jego tożsamości.

Cechy zewnętrzne: wiek z wyglądu około 50 lat, wzrost 176 cm, średniej budowy ciała, łysina czołowa, włosy blond, za lewym uchem duża narośl.

Ubrany: kurtka koloru jasnego brązu z ciemnym odcieniem kołnierza ze sztucznego misia, marynarka wiśniowa, spodnie koloru beżowego, półbuty brązowe, na głowie czapka z daszkiem koloru brązowego, której boki wykonane były z dzianiny, a góra z zamszu koloru beżowego

Wszystkie osoby, które mogą udzielić jakiejkolwiek informacji zmierzającej do ustalenia tożsamości proszone są o bezpośrednie skontaktowanie się z Komendą Miejską MO w Sopocie pok. 117, tel. nr 51-00-21 wew. 23 albo z Komendą Wojewódzką MO w Gdańsku, tel. 31-83-65 (czynny całą dobę) względnie z najbliższą jednostką MO.

Uwaga, inwalidzi!

Wydział Zdrowia i Opieki Społecznej Urzędu Wojewódzkiego w Gdańsku w uzgodnieniu z Wydziałem Komunikacji i dyrekcją CPN informuje, że inwalidzi posiadający emblematy i pojazdy zarejestrowane na terenie Trójmiasta mogą dokonywać zakupu paliwa w stacjach CPN na ogólnie obowiązujących zasadach, z tym że ilość jednorazowo zakupionego paliwa może być podwójna.

Osoby, które w dniach 1 i 2 marca zakupiły jedną normę paliwa mogą dokonać zakupu uzupełniającego.

Inwalidzi posiadający pojazdy zarejestrowane poza Trójmiastem otrzymują dodatkowy przydział paliwa w postaci talonów we właściwych terytorialnie urzędach miast i gmin.

Co, gdzie, kiedy?

Kina

GDAŃSK. Leningrad, Old Surehand, jug., g. 15.30; Vabank, pol., od 15 l., g 17, 19. **Kosmos,** Postrzyżyny, czech., od 15 l., g. 16, 18. **Watra** — Dom Harcerza, Przygody Calineczki, jap., g. 16; Wciąż o miłości fr., od 15 l., g. 17.15.

NOWY PORT, 1 Maja, Przygody Ali Baby i 40 rozbójników, radz., od 12 l., g. 16; **Czułe miejsca,** pol., od 18 l g. 18.30.

WRZESZCZ, Znicz, Żandarm na emeryturze, fr., od 12 l., g. 16.30, 18.15. **Bajka,** 12 prac Asterixa, fr. g. 16.30; Kapitan hajduków, rum., od 12 l., g 18.30. **Zawisza,** Żona dla Australijczyka, pol., g. 16.30; Zmory, pol., od 18 l., g. 18.30.

OLIWA, Delfin, Wizja lokalna 1901, pol., od 15 l, g. 16, 18

SOPOT, Bałtyk, Bułeczka, pol., g. 14.30; Coma, USA, od 18 l., g. 16, 18 **Polonia,** Miłość ci wszystko wybaczy pol., od 12 d., g. 16.30, 18.30.

GDYNIA, Warszawa, Miłość ci wszystko wybaczy, pol., od 12 l., g. 16.30, 18.30. **Atlantic,** Wielka majówka, pol., od 18 l., g. 16, 18. **Goplana.** Dzieci wśród piratów, jap., g. 16.30; Śmierć na żywo, fr. od 18 l., g. 18.30

OBŁUŻE, Marynarz, W pustyni i w puszczy, pol., g. 16.30.

GRABÓWEK. Fala. Roller coaster, USA, od 15 l., g. 18.

ORŁOWO, Neptun, Trędowata, pol, od 12 l., g. 16. 18.

CHYLONIA, Promień, Wielka podróż Bolka i Lolka, pol., g. 16.30; **Bestia** pol., od 18 l., g. 18.30.

RUMIA, Aurora, Co mi zrobisz jak mnie złapiesz?, pol. od 15 l, g. 16, 18.

PRUSZCZ, Krakus, Hop i jest małpolud, czech., od 12 l.; **Zmory,** pol., od 18 l.

OKSYWIE, Grom, Koniec imperatora tajgi, radz., od 12 l. g. 19

Szpitale

Ostre dyżury pełnią:

Instytut Chirurgii z Instytutem Chorób Wewnętrznych AM w Gdańsku, ul. Dębinki 7.

POGOTOWIE RATUNKOWE

Gdańsk-Wrzeszcz, al. Zwycięstwa 49 czynne całą dobę — wypadki 999

— nagłe zachorowania i przewozy chorych tel: 41-10-00 32-29-29 32-39-24 i 32-36-14

Gdańsk-Oliwa, ul. Grunwaldzka 571 w dni powszednie czynne od godz 14.30 do 7.30 — w wolne soboty niedziele i święta całą dobę — dla ludności Oliwy i Przymorza tel.: 52-32-32

• • •

Sopot, al. Niepodległości 779 — czynne całą dobę — wypadki 999 — inne tel. 51-24-55

• • •

Gdynia, ul Żwirki i Wigury 44 — czynne całą dobę — wypadki tel 999

— nagłe zachorowania i przewozy chorych tel.: 20-00-01 i 20-00-02

— dyżury stomatologiczne w dni powszednie od godz. 20.00 — 7.00 w wolne soboty, niedziele i święta od godz 10.00—7.00

Dyżury lekarzy w przychodniach wg rejonizacji dzielnic m. Gdańska:

■ **Gdańsk-Oliwa** Lumumby 9 ogólny gab. zabiegowy g 19.00—22.00, pediatra godz. 19.00 —7.30 w dni powszednie, wolne soboty, niedziele i święta czynne przez całą dobę. stomatolog g. 10.00—16.00

■ **Gd.-Wrzeszcz** Wąsowskiego 2 ogólny gab. zabiegowy godz 19.00—7.30 laryngolog g 20.00—7.30 w dni powszednie, w wolne soboty niedziele i święta przez całą dobę

■ **Gdańsk,** Jaskółcza 7/15, ogólny pediatra, gab zabiegowy w dni powszednie godz. 19.00—7.30 w wolne soboty niedziele i święta całą dobę, stomatolog godz 10.00—16.00.

■ **Gd.-Morena,** Warneńska 7, pediatra gab zabiegowy w wolne soboty niedziele i święta godz. 8.00—20 00

■ **Gd.-Zaspa,** Startowa 1, ogólny gab zabiegowy w wolne soboty niedziele i święta godz 8.00—20 00

■ **Gdynia,** ul Ramułta 45, Obłuże ul Bolsko 4, Orłowo, Wrocławska 54, ogólny pediatra, gab zabiegowy w wolne soboty, niedziele święta godz 10.00—16.00

■ **Gdynia-Witomino,** ul. Konwaliowa 2 — tylko w wolne soboty godz 9.00—16.00

• • •

Wojewódzka Poradnia Chorób Wenerycznych w Gdańsku ul. Długa 84/85 czynna w dni powszednie godz 7.45—14.00, soboty godz 7.45—12.00 i święta 7.00—19.00

Telewizja

ŚRODA

PROGRAM I

7.00 — TTR — RTSŚ — j. polski, Stanisław Wyspiański, „Wesele" — sceny realistyczne
7.30 — TTR — RTSŚ — historia, „Dojście Hitlera do władzy — faszyzm w Europie"
9.00 — Chemia kl. 7 „Wiązania chemiczne"
10.00 — Dziennik
11.00 — Muzyka kl. 1 „Dźwięki sol—mi"
11.55 — Chemia kl. VIII, „Substancje o budowie jonowej i niejonowej"
15.25 — NURT
15.55 — Program dnia
16.00 — Teatr dla dzieci „Karampuk"
16.30 — Dziennik
17.00 — Mecz piłki nożnej Legia — Dynamo
17.50 — W przerwie meczu losowanie Małego Lotka i Express Lotka
18.50 — Dobranoc
19.00 — Rolnicze rozmowy
19.10 — Zagadka nietoperza film — przyrodniczy
19.30 — Dziennik
20.15 — „Zagrożenie" dramat prod. pol. reż. Wacław Florkowski w roli gł. Halina Winiarska. Film zdobył nagrodę widzów na II FPFF w Gdańsku w 1976 r.
21.50 — Refleksje historyczne prof. Bogdana Suchodolskiego
22.15 — Dziennik
22.45 — Melodia na dobranoc

PROGRAM II

18.55 — Program dnia
19.00 — PANORAMA
19.30 — Dziennik
20.15 — „Gruzja" film dokumentalny
20.40 — Przed i po tournée spotkanie z Jerzym Maksymiukiem

Wypadki

Wczoraj ok. godz. 7.05 na skrzyżowaniu ulic Bernartowskiej z al. Zwycięstwa w Gdyni Leszek O. kierując samochodem „Volkswagen" (GDU 61-94) stracił panowanie nad pojazdem i uderzył w słup trakcji trolejbusowej. Kierowca doznał ogólnych obrażeń i przebywa na leczeniu w szpitalu.

Ot.

„DZIENNIK BAŁTYCKI" — DZIENNIK ROBOTNICZEJ SPÓŁDZIELNI WYDAWNICZEJ „PRASA — KSIĄŻKA — RUCH"

ADRES REDAKCJI: 80-886 Gdańsk, Targ Drzewny 3/7, skrytka pocztowa 419, Centrala redakcji — 31-50-41, redaktor naczelny i sekretariat redakcji — 31-35-60, zastępca red. naczelnego — 31-18-61, sekretarz redakcji — 31-27-33, działy: Gosp.-Morski — 31-53-28, Miejski — 31-45-17, Terenowy — 31-20-27, Śmiało i Szczerze — 31-20-62, Sportowy — 31-18-97, redakcja nocna — 31-05-71, hala maszyn — 31-26-51. Inne działy łączy centrala — 31-50-41 ● ODDZIAŁ W ELBLĄGU ul. Łączności 3 — tel. 73-26. Nie zamówionych rękopisów redakcja nie zwraca. ● NAKŁAD: RSW „Prasa — Książka — Ruch", Gdańskie Wydawnictwo Prasowe 80-886 Gdańsk, ul. Targ Drzewny 3/7, Druk: Prasowe Zakłady Graficzne 80-958 Gdańsk, ul. Targ Drzewny 9/11, Biuro Ogłoszeń, Gdańsk — Targ Drzewny 3/7, tel. bezpośredni 31-35-80, centrala — 31-50-41, Elbląg — Woj. Urząd Poczty, pl. Słowiański 1/2, oraz urzędy pocztowo-telekomunikacyjne WUP — Gdańsk, ul. Długa 22/28, tel. 31-80-84, UPT Gdańsk VI — Wrzeszcz, ul. Grunwaldzka, UPT — Gdynia, ul. 10 Lutego, tel. 21-75-79. Prenumerata miesięczna 88 zł, kwartalna 264 zł, półroczna 528 zł, roczna 1056 zł. Informacji o prenumeracie udzielają wszystkie placówki pocztowe oraz oddziały RSW „Prasa — Książka — Ruch". Nr telexu redakcji: 0512858 B GWP - PL, Nr indeksu 35001. Zam. 383 — A-4 JD,