DZIENNIK BAŁTYCKI

SPORT - STR. 6

Rok XXXVIII nr 218 (11593) Gdańsk, poniedziałek 8 listopada 1982 r. A Cena 5 zł

65 rocznica Wielkiej Socjalistycznej Rewolucji Październikowej

Defilada wojskowa i manifestacja ludności na Placu Czerwonym w Moskwie

W kremlowskim Pałacu Zjazdów odbyła się uroczysta akademia, poświęcona 65 rocznicy Wielkiej Socjalistycznej Rewolucji Październikowej. Na sali obecni byli LEONID BREŻNIEW i inni przywódcy radzieccy. Z referatem wystąpił członek Biura Politycznego KC KPZR, pierwszy sekretarz Moskiewskiego Komitetu KPZR WIKTOR GRISZYN.

W uroczystej świątecznej atmosferze mieszkańcy Związku Radzieckiego obchodzą 65 rocznicę Wielkiej Socjalistycznej Rewolucji Październikowej — głównego wydarzenia XX wieku, początku historycznego zwrotu w losach ludzkości. Doniosłym akcentem tegorocznych obchodów święta rewolucji są przygotowania do 60-lecia ZSRR.

Rocznicę rewolucji mieszkańcy ZSRR powitali realizacją zobowiązań socjalistycznych na cześć Października. Do 7 listopada miliony ludzi pracy Kraju Rad wykonały tegoroczne zadania produkcyjne. 7 listopada odbyły się manifestacje ludności w stolicach republik związkowych, miastach, osiedlach i wsiach Związku Radzieckiego.

Miejscem centralnym uroczystości 65-lecia rewolucji tradycyjnie był Plac Czerwony w Moskwie.

Główny plac Kraju Rad w uroczystej szacie. Na Murze Kremlowskim herby ZSRR i republik związkowych. Po przeciwnej stronie placu na fasadach budynków daty wyznaczające drogę przebytą pod sztandarem Wielkiego Października: 1917—1982. W centrum — portret przywódcy socjalistycznej rewolucji Włodzimierza Lenina. Na wysokich sztandarach flagi republik związkowych.

Na honorowych trybunach weterani partii leninowskiej i Rewolucji Październikowej, bohaterowie wojny domowej i wielkiej wojny narodowej, przodownicy pracy, przedstawiciele świata nauki i kultury, kosmonauci. Obecni są szefowie przedstawicielstw dyplomatycznych, akredytowani w ZSRR, a wśród nich ambasador PRL w ZSRR, Stanisław Kociołek.

Na trybunę-mauzoleum wchodzą gorąco witani przez moskwian i gości radzieckiej stolicy **Leonid Breżniew** i inni przywódcy partii oraz państwa radzieckiego. Obecni są również wybitni radzieccy dowódcy wojskowi.

Godzina 10.00. Rozbrzmiewają kremlowskie kuranty. Członek Biura Politycznego KC KPZR, minister obrony ZSRR marszałek Związku Radzieckiego, **Dmitrij Ustinow** odbiera raport od dowódcy wojsk Moskiewskiego Okręgu Wojskowego, dokonuje przeglądu zebranych na Placu Czerwonym wojsk i pozdrawia uczestników parady.

Zwracając się do zebranych D. Ustinow powiedział:

W imieniu i z polecenia KC KPZR, Prezydium Rady Najwyższej ZSRR i rządu radzieckiego witam was i pozdrawiam z okazji ogólnonarodowego święta — 65 rocznicy Wielkiej

● Dokończenie na str. 2

Przyjęcie w Ambasadzie ZSRR

5 bm. z okazji 65 rocznicy Wielkiej Socjalistycznej Rewolucji Październikowej ambasador ZSRR **Borys Aristow** wydał przyjęcie w salach ambasady w Warszawie.

Na przyjęcie przybyli przedstawiciele najwyższych władz z Wojciechem Jaruzelskim i Henrykiem Jabłońskim. (PAP)

Uroczysty koncert w Warszawie

W sali Teatru Wielkiego w Warszawie odbył się 5 bm. uroczysty koncert z okazji 65 rocznicy Wielkiej Socjalistycznej Rewolucji Październikowej i 60-lecia utworzenia Związku Radzieckiego. Koncert zorganizowany przez Komitet Centralny i Komitet Warszawski PZPR, zgromadził przedstawicieli stołecznych zakładów pracy, instytucji, organizacji politycznych, społecznych i młodzieżowych, weteranów polskiego i międzynarodowego ruchu robotniczego i rewolucyjnego, kombatantów II wojny światowej.

Na koncert przybyli: I sekretarz KC PZPR, prezes Rady Ministrów, przewodniczący Wojskowej Rady Ocalenia Narodowego gen. armii **Wojciech Jaruzelski**, przewodniczący Rady Państwa **Henryk Jabłoński**, marszałek Sejmu **Stanisław Gucwa**, członkowie Prezydium NK ZSL z prezesem Naczelnego Komitetu, wicepremierem **Romanem Malinowskim**, członkowie Prezydium CK SD z przewodniczącym Centralnego Komitetu, wicepremierem **Edwardem Kowalczykiem**. Obecni byli członkowie i zastępcy członków Biura Politycznego i Sekretariatu KC: **Kazimierz Barcikowski, Mirosław Milewski, Stefan Olszowski, Marian Woźniak, Jan Główczyk, Czesław Kiszczak, Włodzimierz Mokrzyszczak, Florian Siwicki, Manfred Gorywoda, Zbigniew Michałek, Marian Orzechowski, Waldemar Świrgoń.**

Przybyli zastępcy przewodniczącego Rady Państwa: **Tadeusz Witold Młyńczak, Kazimierz Secomski**, wicemarszałek Sejmu **Zbigniew Gertych**, wicepremierzy: **Zenon Komender, Zbigniew Madej, Janusz Obodowski, Mieczysław F. Rakowski, Zbigniew Sza-**

● Dokończenie na str. 2

Kwiaty na mogiłach żołnierzy radzieckich

Uroczystość składania wiązanek kwiatów na Cmentarzu-Mauzoleum Żołnierzy Radzieckich przy Bramie Oliwskiej w Gdańsku. Fot. Z. Kosycarz

W piątek, 5 bm., z okazji 65 rocznicy Rewolucji Październikowej i 60-lecia ZSRR, na Cmentarzu-Mauzoleum Żołnierzy Radzieckich w Gdańsku złożono wieńce i wiązanki kwiatów. Przed żołnierskimi mogiłami wartę honorową zaciągnęli żołnierze w mundurach marynarskich. Uroczystość odbyła się w asyście kompanii honorowej LWP.

Wieńce złożyli przedstawiciele partii i stronnictw politycznych z zastępcą członka Biura Politycznego KC PZPR, I sekretarzem KW w Gdańsku — **Stanisławem Bejgerem**, członkiem Prezydium NK ZSL, prezesem WK — **Bogusławem Droszczem** i przewodniczącym WK SD — **Andrzejem Bartelem** oraz przedstawiciele: władz administracyjnych województwa z wojewodą gdańskim — gen. brygady **Mieczysławem Cyganem**, kierownictwa gdańskiej WRN z jej przewodniczącym — doc. **Lechem Bednarskim**, korpusu dyplomatycznego z ministrem pełnomocnym, konsulem generalnym ZSRR w Gdańsku — **Lwem Wachramiejewem** i konsulem generalnym NRD — dr **Wolfgangiem Hebenstreitem**. Wiązanki kwiatów na mogiłach żołnierzy radzieckich złożyli także reprezentanci organizacji społecznych, zakładów pracy i szkół Trójmiasta. (rm)

Obchody w woj. elbląskim

Z okazji 65 rocznicy Wielkiego Października i 60-lecia państwa radzieckiego odbyła się minionej soboty podniosła uroczystość na starannie uporządkowanym czerwonymi i udekorowanym czerwonymi i biało-czerwonymi flagami Cmentarzu Żołnierzy Radzieckich w Elblągu. W indywidualnych i zbiorowych mogiłach spoczywa tam 2731 żołnierzy 5 Armii Pancernej i 2 Armii Uderzeniowej 2 Frontu Białoruskiego, którzy polegli w walce o wyzwolenie miasta. Przed pomnikiem Wdzięczności i serdecznej pamięci zapalono znicze i zaciągnięto warty honorowe. Przybyła kompania Wojska Polskiego, przedstawiciele władz województwa i miasta z sekretarzem KW PZPR Henrykiem Szumielskim, wicewojewodą Józefem Sową oraz sekretarzem KM PZPR Władysławem Sokołowskim, prezydentem Elbląga Norbertem Berlińskim i Zarządu Wojewódzkiego TPPR z przewodniczącym, wicewojewodą Bogdanem Szymelisem. Przy pomniku ustawiły się poczty sztandarowe PZPR oraz organizacji społecznych i młodzieżowych, kolumny uczniów kilku szkół, harcerze. Orkiestra wojskowa odegrała hymny państwowe Polski i ZSRR, po czym delegacje wojewódzkiej i miejskiej instancji partyjnych, Urzędu Wojewódzkiego i Miejskiego, wojska, organizacji społecznych oraz kilkudziesięciu instytucji i zakła-

● Dokończenie na str. 2

Depesza z Polski

I sekretarz KC PZPR, prezes Rady Ministrów PRL, gen. armii WOJCIECH JARUZELSKI i przewodniczący Rady Państwa PRL HENRYK JABŁOŃSKI przesłali depeszę do sekretarza generalnego KC KPZR przewodniczącego Prezydium Rady Najwyższej ZSRR LEONIDA BREŻNIEWA i przewodniczącego Rady Ministrów ZSRR NIKOŁAJA TICHONOWA. W depeszy czytamy m. in.:

Z okazji 65 rocznicy Wielkiej Socjalistycznej Rewolucji Październikowej, w imieniu Komitetu Centralnego Polskiej Zjednoczonej Partii Robotniczej, Rady Państwa i Rady Ministrów Polskiej Rzeczypospolitej Ludowej, przesyłamy Wam, Komitetowi Centralnemu Komunistycznej Partii Związku Radzieckiego, Prezydium Rady Najwyższej i Radzie Ministrów Związku Socjalistycznych Republik Radzieckich, wszystkim komunistom i całemu bratniemu narodowi radzieckiemu serdeczne pozdrowienia i gratulacje.

Zwycięstwo Rewolucji Październikowej otworzyło nową erę w dziejach ludzkości. Zapoczątkowało historyczny proces formowania ruchów narodowowyzwoleńczych i rozpadu kolonializmu, umacniania idei postępu i socjalizmu w skali światowej. Powstanie państwa radzieckiego, a następnie decydująca rola ZSRR w zwycięstwie nad faszyzmem w II wojnie światowej dało początek światowej wspólnocie socjalistycznej.

Konsekwentnie pokojowa polityka zagraniczna ZSRR, zmierzająca do zahamowania zagrażającego światu wyścigu zbrojeń, zachowania procesu odprężenia oraz rozwoju międzynarodowej współpracy stanowi kontynuację i rozwinięcie wzbogaconej uchwałami XXVI Zjazdu KPZR zasady pokojowego współistnienia państw o różnych ustrojach społeczno-politycznych. Zawarte w postaniu L. Breżniewa do II sesji specjalnej ZO ONZ w sprawach rozbrojenia zobowiązanie ZSRR nieużycia jako pierwszy broni jądrowej, a także liczne radzieckie inicjatywy pokojowe, popierane przez państwa socjalistycznej wspólnoty oraz siły postępu na świecie, budzą uzasadnione nadzieje narodów na zachowanie pokoju i lepsze jutro ludzkości.

Rewolucja Październikowa stworzyła warunki, w których naród polski mógł uzyskać niepodległy byt państwowy.

Sojusz polsko-radziecki zdał w pełni egzamin historii. Stanowiąc gwarancję naszego niepodległego bytu i bezpieczeństwa naszych granic jest zarazem doniosłym czynnikiem w umacnianiu pozycji naszego kraju na arenie międzynarodowej. Socjalistyczna Polska — trwałe ogniwo państw bratniej wspólnoty, wnosi i nadal wnosić będzie swój wkład w umacnianie jej jedności i pomnażanie sił we wspólnej walce o pokój i bezpieczeństwo narodów.

PRL rozwiązuje w sposób suwerenny swe trudne problemy wewnętrzne. Internacjonalistyczna pomoc i braterskie poparcie udzielane Polsce przez Związek Radziecki w sytuacji, kiedy kraj nasz stał się głównym obiektem bezprzykładnych, kierowanych przeciwko podstawom wspólnoty socjalistycznej aktów i sankcji ekonomicznych ze strony imperializmu, stanowią dobitne podkreślenie żywotności polsko-radzieckiego sojuszu i jego znaczenia w pokonywaniu naszych wewnętrznych trudności, w wyprowadzaniu kraju na drogę dalszego rozwoju.

Realizując uchwały IX Zjazdu PZPR będziemy nadal ten braterski sojusz umacniać, w interesie obu naszych państw i narodów.

Rozkaz ministra obrony ZSRR

Minister obrony ZSRR, marszałek Dmitrij Ustinow w rozkazie wydanym z okazji obchodów 65-rocznicy Wielkiej Socjalistycznej Rewolucji Październikowej podkreślił m. in., że Związek Radziecki, wierny leninowskiej polityce pokoju, robi wszystko co w jego mocy aby oddalić od ludzkości groźbę wojny jądrowej, powstrzymać wyścig zbrojeń, utrzymać i umocnić powszechny pokój. Marszałek Ustinow wskazał, że sytuacja międzynarodowa nadal komplikuje się, za co winę ponosi imperialistyczna reakcja, na czele ze Stanami Zjednoczonymi. Stwierdził, że agresywne siły imperializmu podsycają wyścig zbrojeń, bezceremonialnie ingerują w sprawy innych państw i przyczyniają się do powstania konfliktów zbrojnych w różnych rejonach świata. Starają się też zahamować obiektywny proces rozwoju światowego i ogłosiły „krucjatę" przeciwko socjalizmowi i wyzwoleńczej walce narodów.

Minister obrony ZSRR podkreślił, że w tych warunkach KPZR i rząd radziecki dokonują niezbędnych posunięć w dziedzinie umocnienia obrony kraju i zwiększenia czujności ludzi radzieckich. Marszałek Ustinow wystosował gratulacje do członków radzieckich sił zbrojnych w związku ze świętem rewolucji i życzył im nowych sukcesów w szkoleniu bojowym i politycznym.

Przyjęcie w gdańskim „Novotelu"

Z okazji 65 rocznicy Wielkiej Socjalistycznej Rewolucji Październikowej w gdańskim hotelu „Novotel" odbyło się w ubiegły piątek uroczyste przyjęcie zorganizowane przez Konsulat Generalny ZSRR w Gdańsku. Uczestniczyli w nim przedstawiciele władz partyjnych, administracyjnych, wojskowych oraz społeczeństwa z woj. gdańskiego i elbląskiego. Toasty wznieśli: konsul generalny ZSRR, minister pełnomocny dr **Lew Wachramiejew** oraz z-ca członka Biura Politycznego KC, I sekretarz KW PZPR w Gdańsku **Stanisław Bejger.**

Rocznicowa akademia

W Klubie Garnizonowym we Wrzeszczu odbyła się uroczysta akademia poświęcona 65 rocznicy Wielkiej Socjalistycznej Rewolucji Październikowej i 60-leciu powstania ZSRR.

Zorganizował ją Komitet Dzielnicowy PZPR w Gdańsku-Wrzeszczu wspólnie z dowództwem Gdańskiego Garnizonu LWP i Zarządem Dzielnicowym TPPR. W akademii uczestniczyli przedstawiciele zakładów pracy dzielnicy, żołnierze Ludowego Wojska Polskiego oraz młodzież.

Obecny na akademii minister pełnomocny konsul generalny ZSRR w Gdańsku **Lew Wachramiejew** podziękował za złożone na jego ręce życzenia dla narodu radzieckiego przekazując jednocześnie gorące pozdrowienia ludziom pracy i żołnierzom LWP. Scharakteryzował też drogę jaką przebył Kraj Rad od początku swego istnienia stając się nowoczesną potęgą gospodarczą, gwarantem pokoju i postępu na świecie oraz podkreślił znaczenie więzi przyjaźni, łączących oba nasze narody.

Apel o zapewnienie spokoju i niezakłóconej pracy

Posiedzenie Biura Politycznego KC PZPR

6 bm. Biuro Polityczne KC PZPR zatwierdziło harmonogram zadań dla komitetów i organizacji partyjnych wynikających z referatu i uchwał X Plenum KC Podkreślono, że ich konsekwentna i nieustępliwa realizacja — w codziennej pracy partii — jest niezbędna dla szybszego przezwyciężania kryzysu, skutecznego wdrażania reformy gospodarczej a w szczególności poprawy warunków życia ludzi pracy oraz przestrzegania socjalistycznych zasad sprawiedliwości społecznej.

Biuro Polityczne zobowiązało Klub Poselski PZPR do przedstawienia stanowiska Komitetu Centralnego zawartego w uchwałach X Plenum KC w sprawie węzłowych problemów społeczno - gospodarczego rozwoju kraju podczas obrad Sejmu PRL nt założeń Planu Społeczno-Gospodarczego na lata 1983 -1985. Biuro Polityczne zwróciło się także do rządu o rozpatrzenie wniosków i podjęcie stosownych decyzji w sprawach podniesionych na X Plenum KC.

Biuro Polityczne zapoznało się z aktualną sytuacją społeczno - polityczną kraju. Stwierdzono, że siły antysocjalistycznej opozycji, inspirowane i wspierane przez ośrodki zagranicznej dywersji dążą do wywołania strajków i zamieszek, których trudno obliczalne konsekwencje zahamowałyby realną obecnie tendencję wychodzenia z kryzysu gospodarczego, opóźniły tworzenie warunków do stabilizacji, naraziły na poważne niebezpieczeństwo spokój wewnętrzny kraju.

Biuro Polityczne zwraca się do wszystkich członków partii oraz instancji i organizacji partyjnych o podjęcie wszelkich niezbędnych środków zmierzających do zapewnienia spokoju i niezakłóconej pracy. Biuro Polityczne przypomina, że w interesie narodu leży utrwalanie procesu normalizacji życia społecznego, jako podstawowego warunku dla zawieszenia, lub zniesienia stanu wojennego.

Biuro Polityczne zwraca się do rządu o zdecydowane przeciwdziałanie wszelkim nieodpowiedzialnym, awanturniczym poczynaniom, naruszającym ład społeczny oraz bezpieczeństwo państwa i obywateli. (PAP)

Nieznaczną przewagą głosów H. D. Genscher uzyskał ponowny wybór na przewodniczącego FDP

Hans-Dietrich Genscher osiągnął to, czego pragnął i od czego zależały jego dalsze losy polityczne: na zjeździe FDP wybrany został w piątek ponownie przewodniczącym tej partii. Spośród 398 oddanych ważnych głosów na jego kandydaturę padły 222. Znaczną liczbę głosów otrzymał jednak również jego konkurent, **Uwe Ronneburger:** 169.

Genscher mógłby być właściwie zadowolony, bo osiągnął to, na czym najbardziej mu zależało: utrzymał się na stanowisku przewodniczącego. Jego sukces jest jednak względny, co wyraźnie potwierdza wynik głosowania. Jeszcze nigdy bowiem w historii partii zachodnioniemieckich konkurent głównego kandydata na przewodniczącego nie otrzymał tak dużej liczby głosów, tym bardziej zgłoszony właściwie „z marszu", jak Uwe Ronneburger. Podczas poprzednich wyborów przeciwko Genscherowi oddano tylko 22 głosy. Ponadto z inicjatywy Ronneburgera znaczną większością głosów przeszedł mający antygenscherowskie ostrze wniosek zobowiązujący FDP do ubiegania się w przyszłości o odzyskanie resortu spraw wewnętrznych. Był to dla Genschera ogromny policzek.

Wynik głosowania na przewodniczącego FDP potwierdza wyraźnie, że w partii tej istnieją ogromne podziały i o jej integracji nie może być mowy.

Z ostatniej CHWILI

W Górnej Wolcie, jednym z najbiedniejszych krajów Afryki, nastąpił w niedzielę przewrót i władzę przejęła Tymczasowa Narodowa Rada Ocalenia. Reprezentuje ona grupę podoficerów i żołnierzy.

Wobec zamknięcia granic Górnej Wolty z sąsiednimi krajami i zawieszenia łączności telefonicznej i teleksowej z zagranicą, jedyne wiadomości na temat wydarzeń z Wagadugu pochodzą z serwisów tamtejszego radia. (PAP)

Z udziałem ks. prymasa Józefa Glempa
Uroczysta inauguracja roku akademickiego na KUL

7 bm. w Katolickim Uniwersytecie Lubelskim oficjalnie zainaugurowano nowy, 65 w dziejach tej uczelni rok akademicki. W uroczystości wzięli udział przedstawiciele duchowieństwa z prymasem Polski ks. arcybiskupem **Józefem Glempem**, władz administracyjnych z ministrem kierownikiem Urzędu do Spraw Wyznań prof. **Adamem Łopatką** i wojewoda lubelskim **Tadeuszem Wilkiem.** W pięciu wydziałach KUL: teologicznym, prawa kanonicznego, filozofii chrześcijańskiej i nauk humanistycznych oraz społecznych kształci się przeszło 2 600 studentów, w tym na pierwszym roku ponad 400. W bież. roku akademickim Wydział Humanistyczny został poszerzony o sekcję filologii angielskiej.

Z okazji inauguracji nowego roku poinformowano o przyznaniu wszystkim wydziałom uniwersytetu prawa nadawania stopni naukowych doktora i doktora habilitowanego, jak również kontynuacji rozbudowy uczelni. M. in. otrzyma ona nowy dom akademicki na 500 miejsc.

W trakcie uroczystej inauguracji zabrał głos prymas Polski Józef Glemp, który mówił o ewangelicznym posłannictwie Kościoła, niesienia i czynienia pokoju, stwierdzając m. in., że swą misję rozumie on jako odpowiedzialność za wielu. Nikt nie może żądać od Kościoła — podkreślił prymas — by zszedł z drogi pokoju. Pójdziemy drogą, której uczy nas Ojciec Święty **Jan Paweł II**, ten zwiastun pokoju w każdym kraju, do jakiego przybywa.

Wykład inauguracyjny nt. propozycji teatralnych Claudela wygłosiła prof. dr **Irena Sławińska.** (PAP)

Dzisiaj w numerze:

Str. 3

Spotkanie M. F. Rakowskiego z autorami listów

• • •

ANDRZEJ STANISŁAWSKI

O ludziach drukarskiej sztuki

• • •

IRENA SCHOLL

pisze o nowych związkach zawodowych: Jak to będzie z rejestracją?

Wizyta papieża w Hiszpanii

W piątek, szóstego dnia wizyty w Hiszpanii, papież JAN PAWEŁ II przebywał w Andaluzji. W ciągu dnia zwierzchnik Kościoła katolickiego odwiedził największe miasto regionu — Sewillę, zaś wieczorem Granadę.

Papież Jan Paweł II w sobotę w siódmym dniu swej wizyty w Hiszpanii, przybył do kraju Basków. Jan Paweł II odprawił mszę w Loyola, w prowincji Guipuzcoa, gdzie znajduje się sanktuarium św. Ignacego, założyciela zakonu Jezuitów. W wygłoszonej homilii, poświęconej głównie postaci i zasługom św. Ignacego, Jan Paweł II potępił terroryzm i akty przemocy, apelując do separatystów baskijskich, by zeszli „z dróg nienawiści i śmierci". Władze przedsięwzięły nadzwyczajne środki bezpieczeństwa przed i podczas pobytu papieża w kraju Basków.

Drugim etapem wizyty papieża w kraju Basków było sanktuarium Javier, w pobliżu Pampeluny, wzniesione ku czci św. Franciszka Ksawerego, jednego z największych misjonarzy zakonu Jezuitów.

Papież odwiedził w niedzielę Katalonię i przemawiając w Barcelonie, centrum przemysłowym prowincji, wezwał do pilnych starań o położenie kresu światowej recesji gospodarczej i o zmniejszenie bezrobocia.

Hiszpania jest jednym z wielu krajów Europy zachodniej dotkniętych bezrobociem. Objęło ono 14,5 proc. siły roboczej kraju i stanowi poważny problem społeczny.

Papież powiedział, że długotrwałe bezrobocie może wpędzić młodych ludzi w alkoholizm i narkomanię i skierować na drogę przestępstwa. Podkreślił, że rządy powinny przyznać pierwszeństwo stwarzaniu nowych stanowisk pracy. Jednocześnie mówił o potrzebie „przezwyciężenia nienaturalnego i nielogicznego antagonizmu między kapitałem i pracą".

Pogoda

Jak nas poinformował dyżurny synoptyk, dziś na Wybrzeżu będzie pogodnie. Temperatura rano do —5 st., w dzień do +6 st. Wiatry umiarkowane, południowo-wschodnie. (o)

Program dla każdego
Jak zbawić Polskę?

KRYZYS jest faktem i wszyscy są zgodni, że dobrze byłoby szybko z niego wyjść. Jak nam wiadomo z podręczników ekonomii, kryzys polega przede wszystkim na nadprodukcji towarów. Musimy więc zrobić wszystko, by tę nadwyżkę szybko wyeliminować z naszych sklepów.

Czynimy już usilne starania, by zlikwidować to najbardziej istotne źródło kryzysu. Chcemy dzisiaj przypomnieć szanownym czytelnikom kilka naszych dokonań w tym zakresie oraz zaproponować dalsze zamierzenia.

— Od dłuższego już czasu uparcie lansujemy hasło — pracuj powoli. Cel jest prosty: im mniej będzie towarów, tym mniejszy kryzys, a przede wszystkim bije to bezpośrednio w ten wstrętny reżim.

— Dobrze jest od czasu do czasu zorganizować jakąś awanturę uliczną. Im więcej ludzi będzie w to zaangażowanych, im większe napięcie, tym lepiej. Polacy będą żyli przede wszystkim słodką myślą, jak to miło dołożyć władzy i tym samym szybko pozbędą się jakichś bzdurnych rozważań o normalizacji i podnoszeniu wydajności pracy. Skutki jak wyżej.

— Zamierzamy wzmóc nasze naciski na prezydenta Reagana o dalsze zaostrzenie sankcji wobec Polski. Optymalnym rozwiązaniem byłoby gdyby doprowadził on do wstrzymania jakiejkolwiek wymiany towarowej między Zachodem a reżimem. Zamknie się wówczas, z braku komponentów, surowców, części zamiennych, większość fabryk, co niewątpliwie przyczyni się do likwidacji tej tak szkodliwej nadprodukcji.

— Zdały w pełni egzamin różne akcje i symbole protestacyjne, kotwice, marsze telewizyjne, znak „v", bieganie boso z zapaloną świeczką itp. Są to wszystko działania niezwykle istotne i mające szanse bezpośrednio przyczynić się do wyrwania Ojczyzny z obecnego marazmu. Chcemy rozszerzyć tę formę protestu. Proponujemy, aby od jutra: oglądać telewizję z wystawionym językiem, pokazywać figę przechodząc przed każdym urzędem państwowym, na znak protestu nosić kożuchy włosem na zewnątrz. Kto nie ma kożucha, może pokazywać podszewkę. Szczególnie ta ostatnia forma protestacyjna ma ogromne znaczenie solidarnościowe. Od razu będzie wiadomo kto jest prawdziwy Polak, a kto kolaborant.

Całokształt tych przedsięwzięć powinien szybko przyczynić się do przezwyciężenia kryzysu. Przestaniemy bowiem produkować, kupować i jeść, za to będziemy mieli dużo czasu by nareszcie solidnie zająć się działalnością opozycyjną. Dla wątpiących i niedowiarków mamy zawsze argument, że zawsze lepiej „umierać na stojąco, niż żyć na klęczkach".

Jest to również dobry sposób na realizację marzeń o narodowej potędze. Wiadomo bowiem od dawna, że kto biedniejszy, ten silniejszy.

Ponieważ mądry polityk powinien zawsze przewidzieć różne ewentualności zakładamy, że nawet te przemyślne działania mogą nie doprowadzić do upadku reżimu. Mamy więc koncepcję alternatywną.

Należy po prostu wywołać III wojnę światową. Po jej zakończeniu będziemy gorliwie kontynuować działalność konspiracyjną, ale już na tym lepszym ze światów. Kto nie wierzy w życie pozagrobowe, musi wymyślić sobie inne rozwiązanie.

PS. Szanowni Czytelnicy! Pragnę poinformować, iż wszystko co napisałem wyżej nie jest fragmentem nowej sztuki w stylu S. Mrożka. Jest to nieco tylko ubarwiony „program" antysocjalistycznej opozycji.

ANDRZEJ GOT

65 rocznica Wielkiej Socjalistycznej Rewolucji Październikowej

Przyjęcie na Kremlu

Rząd ZSRR wydał w niedzielę w kremlowskim Pałacu Zjazdów przyjęcie z okazji 65-rocznicy Wielkiej Socjalistycznej Rewolucji Październikowej. W przyjęciu uczestniczyli **Leonid Breżniew**, inni przywódcy radzieccy, dowódcy wojskowi, wybitni ludzie pracy, działacze nauki i kultury, lotnicy-kosmonauci, przedstawiciele organizacji społecznych. Obecni byli także znani działacze partii komunistycznych i robotniczych i inni goście zagraniczni, przybyli na uroczystość do Moskwy, szefowie przedstawicielstw dyplomatycznych akredytowani w Moskwie, przedstawiciele duchowieństwa, dziennikarze.

Na przyjęciu wygłosił przemówienie Leonid Breżniew.

Pozdrawiając obecnych przedstawicieli społeczeństwa powiedział m. in.: „Świat żyje obecnie w niełatwych czasach. Wielka ofensywa na socjalizm i ruchy narodowowyzwoleńcze, rozpętana przez imperialistów we wszystkich kierunkach, skomplikowała sytuację międzynarodową. W tradycjach naszej partii, naszego narodu nie leży uginanie się przed trudnościami.

Uczynimy wszystko, aby zwolennicy wojennych awantur nigdy nie zaskoczyli Kraju Rad, aby potencjalny agresor wiedział, że nieuchronnie czeka go miażdżące kontruderzenie. Nasza potęga i czujność ostudzają, jak sądzę, zbyt gorące głowy niektórych imperialistycznych polityków. Związek Radziecki będzie nadal wytrwale walczyć o odprężenie, rozbrojenie. Będziemy wzmagać wysiłki, aby zapobiec groźbie wojny jądrowej".

W dniu naszego wielkiego święta — powiedział na zakończenie Leonid Breżniew — przesyłamy gorące pozdrowienia narodom krajów socjalistycznych, wszystkim przyjaciołom naszego państwa za granicą, wszystkim bojownikom o sprawę wolności, postępu i pokoju.

Defilada wojskowa i manifestacja ludności

● Dokończenie ze str. 1

Socjalistycznej Rewolucji Październikowej.

To wielkie święto ojczyzna Października obchodzi przed sławnym jubileuszem 60-lecia ZSRR. Niena ruszalna wspólnota narodów naszego kraju ukazuje całemu światu wielką optymistyczną siłę internacjonalizmu proletariackiego, leninowskiej polityki narodowościowej KPZR, historyczne osiągnięcia socjalizmu.

Ściśle zespolony wokół swej komunistycznej partii naród radziecki wytrwale walczy o realizację uchwał XXVI Zjazdu partii i plenum KC KPZR z maja br. Wszędzie rozwijało się współzawodnictwo socjalistyczne podjęte dla pomyślnego zakończenia drugiego roku jedenastej pięciolatki, podniesienia efektywności i jakości pracy, realizacji programu żywnościowego. Systematycznie powiększa się gospodarczy, naukowo-techniczny i obronny potencjał kraju, podnosi się dobrobyt materialny i poziom kulturalny ludzi radzieckich, umacnia się moralno-polityczna jedność społeczeństwa radzieckiego.

Wspólnie z narodem radzieckim rocznicę Wielkiego Października świętują nasi przyjaciele w całym świecie. Ideę Października triumfują w czynach i zamiarach ludzie pracy krajów socjalistycznych, odnieśli oni niezaprzeczalne sukcesy w budowie nowego społeczeństwa.

Ogromny wpływ na bieg wydarzeń międzynarodowych wywiera polityka zagraniczna KPZR i państwa radzieckiego. Wytrwale realizując program pokoju na lata osiemdziesiąte, przyjęty przez XXVI Zjazd naszej partii. Kraj Rad występuje na arenie międzynarodowej z nowymi zakrojonymi na wielką skalę konstruktywnymi inicjatywami.

Związek Radziecki dokłada niemałych wysiłków dla zapewnienia sukcesów rozmów ze Stanami Zjednoczonymi w sprawie ograniczenia zbrojeń jądrowych w Europie, ograniczenia i zredukowania zbrojeń strategicznych. Historyczne znaczenie ma ogłoszone niedawno zobowiązanie ZSRR że nie użyje pierwszy broni jądrowej. Jest to ważny przełom w walce o zapobieżenie wojnie nuklearnej, o wyjęcie broni jądrowej spod prawa, o rozbrojenie.

Pokojowa polityka ZSRR jest równocześnie polityką zdecydowanej odprawy wobec agresywnych dążeń imperializmu, wszelkich zamachów na bezpieczeństwo naszego państwa i jego sojuszników. Inspiruje ona narody, umacnia ich przekonanie o możliwości zapewnienia pokojowej przyszłości.

Naród radziecki gorąco aprobuje i jednomyślnie popiera niestrudzoną działalność Komitetu Centralnego KPZR, Biura Politycznego KC i osobiście sekretarza generalnego KC KPZR, przewodniczącego Prezydium Rady Najwyższej ZSRR Leonida Breżniewa, mającą na celu wcielenie w życie leninowskiego kursu w dziedzinie polityki zagranicznej. Stanowczo broniąc interesów socjalizmu, sprawy wolności i niezawisłości narodów, Związek Radziecki uwzględnia to, iż agresywne siły imperializmu, przede wszystkim USA, doprowadziły do niebywałego poziomu intensywność swych przygotowań wojennych, rozpętując konflikty zbrojne w różnych rejonach świata, nieodpowiedzialnie grożą użyciem broni jądrowej. Rozwinęły polityczną, ideologiczną i gospodarczą ofensywę przeciwko socjalizmowi, próbują zepchnąć na niebezpieczną drogę rozwój stosunków międzynarodowych.

Komunistyczna Partia Związku Radzieckiego wspólnie z bratnimi partiami krajów wspólnoty socjalistycznej, realistycznie oceniając sytuację międzynarodową, przejawia stałą troskę o umocnienie bezpieczeństwa naszego kraju, naszych sojuszników i przyjaciół.

Nowym przejawem tej troski był udział w naradzie dowódców Armii Radzieckiej i Marynarki Wojennej towarzysza L. Breżniewa. W jego wskazaniach głęboko uwidocznione zostały aktualne problemy wojny i pokoju, precyzyjnie określone decydujące ogniwa w działalności sił zbrojnych i w obronnych gałęziach przemysłu na rzecz dalszego umocnienia obronności kraju.

Siły zbrojne ZSRR — to potężny czynnik pokoju. Na wysokim poziomie utrzymują one swą gotowość bojową, czujnie stoją na straży zdobyczy socjalizmu. Naród radziecki i jego armia, dla których obrona socjalistycznej ojczyzny jest drogą i najżywotniejszą sprawą, są niezwyciężone. Bezgranicznie wierni swej socjalistycznej ojczyźnie żołnierze radzieccy w jednym szyku bojowym z żołnierzami państw — uczestników Układu Warszawskiego zawsze są gotowi z honorem wypełnić swój patriotyczny i internacjonalistyczny obowiązek".

Po salucie artyleryjskim i odegraniu hymnu Związku Radzieckiego rozpoczyna się defilada wojskowa. Zgodnie z tradycją, na czele defilady fanfarzyści i werbliści — słuchacze Moskiewskiej Wojskowej Szkoły Muzycznej.

Przed trybuną-mauzoleum defiladowym krokiem przemaszerowały kolumny słuchaczy akademii i uczelni wojskowych m.in. Akademii Wojsk Lotniczych im. Gagarina, w której kształciło się wielu kosmonautów radzieckich i z krajów socjalistycznych, w tym pierwszy polski kosmonauta **Mirosław Hermaszewski.**

Plac Czerwony wypełnia szum potężnych silników. Wjeżdżają bojowe pojazdy wojskowe słynnej gwardyjskiej zmechanizowanej, Dywizji Tamańskiej im. Kalinina. Na bojowym sprzęcie przejeżdżają wojska desantowe i pancerne, oddziały wojsk obrony przeciwlotniczej i rakietowej.

Defiladę wojskową zamykają ciężkie pojazdy z różnego typu rakietami.

Po defiladzie na Plac Czerwony wchodzą przy dźwiękach rewolucyjnych pieśni i marszów kolumny przedstawicieli wszystkich dzielnic Moskwy, czołowych zakładów pracy, instytutów naukowo-badawczych, placówek kulturalnych, wyższych uczelni i szkół. Hasła na niesionych transparentach pozdrawiają 60-lecie ZSRR — święto internacjonalistycznej jedności, przyjaźni i braterstwa wszystkich narodów radzieckich. Głoszą chwałę Wielkiego Października. Wzywają do realizacji uchwał XXVI Zjazdu KPZR, do wydajnej twórczej pracy.

Uczestnicy manifestacji wznoszą okrzyki na cześć pokojowej leninowskiej polityki zagranicznej ZSRR. Przesyłają braterskie pozdrowienia partiom komunistycznym i robotniczym, narodom krajów socjalistycznych. Napisy na transparentach mówią o jedności współpracy i zwartości krajów wspólnoty socjalistycznej, ich niezachwianej woli umacniania i obrony zdobyczy socjalizmu. Nad jedną z kolumn manifestantów Moskwy duże zdjęcie Leonida Breżniewa i Wojciecha Jaruzelskiego z ich tegorocznego spotkania na Krymie. Napis pod tym zdjęciem głosi: „Sojusz radziecko-polski nadal umacnia się na zasadach internacjonalizmu, równoprawności i przyjacielskiej pomocy wzajemnej".

Społeczeństwo stolicy Kraju Rad wzywa do jedności narodów świata w walce o pokój i rozbrojenie, odprężenie polityczne i militarne.

Rocznicowy pochód na Placu Czerwonym kończy się wielką manifestacją młodzieży komsomolskiej. Przed trybuną Mauzoleum Lenina komsomolcy wznoszą okrzyki na cześć komunistycznej partii, jej polityki pokoju i umacniania potęgi gospodarczej ZSRR.

Uroczysty koncert w Warszawie

● Dokończenie ze str. 1

łajda, wiceprzewodniczący OK FJN — **Wit Drapich**, członkowie władz naczelnych ZBoWiD z **Mieczysławem Moczarem** i **Włodzimierzem Sokorskim**, kierownicy szeregu wydziałów KC, ministrowie.

Przybyła delegacja Centralnego Zarządu Towarzystwa Przyjaźni Radziecko - Polskiej z wiceprzewodniczącym Prezydium Rady Najwyższej ZSRR, przewodniczącym Prezydium Rady Najwyższej Łotewskiej Socjalistycznej Republiki Radzieckiej **Piotrem Strautmanisem.**

Zabierając głos na uroczystym koncercie w Teatrze Wielkim w Warszawie członek Biura Politycznego KC, I sekretarz Komitetu Warszawskiego PZPR **Marian Woźniak** podkreślił, że zrodzone z idei Rewolucji Październikowej współpraca i sojusz Polski i ZSRR pozostaną trwałym gwarantem naszej niepodległości, naszego bezpieczeństwa i pomyślnego rozwoju.

Marian Woźniak podkreślił, że polityka zagraniczna Polski Ludowej zdała egzamin dziejowy jako polityka sojuszu ze Związkiem Radzieckim i innymi państwami socjalistycznymi, wspólnej walki o pokój i bezpieczeństwo.

Następnie przemawiał ambasador ZSRR w Polsce **Borys Aristow** podkreślił, że idee marksizmu - leninizmu, pod których sztandarem zwyciężył Wielki Październik stały się potężną, twórczą siłą i wywierają ogromny wpływ na rozwój i umocnienie światowego systemu socjalistycznego.

Mówiąc o polsko-radzieckich stosunkach zaakcentował, iż kolejnym krokiem w dalszym pogłębianiu wzajemnej współpracy było przyjacielskie spotkanie na Krymie w sierpniu br. **Leonida Breżniewa i Wojciecha Jaruzelskiego.**

Przechodząc do zagadnień międzynarodowych oświadczył iż Związek Radziecki, państwa wspólnoty socjalistycznej czynią wszystko, aby uchronić ludzkość przed groźbą wojny atomowej, opowiadają się za odprężeniem i rozbrojeniem, stworzeniem normalnych, dobrosąsiedzkich stosunków między państwami i narodami.

W części artystycznej koncertu wystąpił Państwowy Zespół Akademicki Tańca Ludowego ZSRR pod kierownictwem **Igora Moisiejewa** i Państwowy Zespół Pieśni i Tańca „Śląsk".

Obchody w woj. elbląskim

● Dokończenie ze str. 1

dów pracy złożyli wieńce i wiązanki kwiatów. Uroczystość zakończyła się odegraniem przez orkiestrę „Międzynarodówki".

Równie podniosła uroczystość odbyła się na Cmentarzu Żołnierzy Radzieckich w Braniewie, gdzie także zaciągnięto warty honorowe i zapalono znicze, a delegacje ok. 70 organizacji politycznych, społecznych oraz instytucji i zakładów pracy z terenu miasta i gminy złożyły wieńce i kwiaty.

Z tej samej okazji miała miejsce też uroczystość w Nowym Dworze Gd., w której liczny udział wzięła m.in. reprezentacja tamtejszego środowiska weteranów ostatniej wojny i zasłużonych działaczy ruchu robotniczego. Obecni byli I sekretarz KW PZPR **Jerzy Prusiecki** i konsul ZSRR w Gdańsku **Borys Rodimow.** W uroczystej akademii w Sztumie obok licznie przybyłych mieszkańców miasta i gminy wzięli udział sekretarz KW PZPR **Henryk Szumielski** i konsul ZSRR w Gdańsku **Oleg Dawtian.** Tu także, podobnie jak gdzie indziej, grupie zasłużonych działaczy ruchu robotniczego wręczono medale 100-lecia polskiego ruchu robotniczego.

(b)

Plenum Rady Naczelnej ZHP

Harcerska kultura

7 bm. dobiegło końca w Warszawie dwudniowe plenum Rady Naczelnej Związku Harcerstwa Polskiego, poświęcone roli i znaczeniu kultury w pracy ideowo - wychowawczej związku. W obradach udział wzięli m. in.: kierownik Wydziału Kultury KC PZPR — KRZYSZTOF KOSTYRKO, minister kultury i sztuki prof. KAZIMIERZ ŻYGULSKI, minister ds. młodzieży — ANDRZEJ ORNAT.

Plenum podjęło próbę odpowiedzi na pytania postawione m. in. w referacie wygłoszonym przez naczelnika ZHP **Ryszarda Wosińskiego:** jaka powinna być rola związku w upowszechnianiu dóbr kultury wśród dzieci i młodzieży, jak zaspokajać potrzeby i aspiracje kulturalne młodzieży, jak te aspiracje reprezentować wobec państwa i twórców.

W sprawie działalności harcerstwa w dziedzinie kultury podjęta została uchwała, stwierdzająca, że jest to jeden z podstawowych środków realizacji celów wychowawczych związku.

Plenum przyjęło też uchwały: określającą stanowisko Rady Naczelnej ZHP wobec problemów upowszechniania kultury w środowisku dzieci i młodzieży oraz w sprawie współpracy polskich organizacji młodzieży i studentów.

Członkowie Rady Naczelnej zgłosili akces do Patriotycznego Ruchu Odrodzenia Narodowego.

Rada Naczelna ZHP, w punkcie obrad dotyczącym spraw organizacyjnych, w tajnym głosowaniu dokonała wyboru na funkcję zastępcy naczelnika ZHP hm. PL **Krzysztofa Piotrowicza** — dotychczasowego komendanta Chorągwi Łódzkiej ZHP. (PAP)

Ani chwili wytchnienia dla spekulantów

W dniach 4 i 5 listopada przeprowadzone zostały w Gdyni w ramach nieustającej akcji „Rynek" kolejne działania antyspekulacyjne, w których obok funkcjonariuszy MO udział wzięło 28 pracowników Zarządu Portu. Zainteresowanie grup kontrolnych skupiło się przede wszystkim na hali targowej i przyległym do niej targowisku. W tych miejscach odbywa się bowiem zwykle większość nielegalnych transakcji handlowych.

Tradycyjnie już niejako milicjanci oraz kontrolerzy społeczni szczególną uwagę zwracali na osoby oferujące do sprzedaży po zawyżonych cenach artykuły pochodzące z państwowej sieci handlowej. Warto podkreślić, iż dominował wśród nich poszukiwany sprzęt elektroniczny, a więc radia, wzmacniacze, magnetofony, nierzadko jeszcze z ważnymi gwarancjami. Sprzedawcami tych kosztownych urządzeń byli w większości przypadków młodzi ludzie w wieku szkolnym, którzy niezależnie od wszystkiego we wczesnych godzinach przedpołudniowych powinni raczej znajdować się w szkołach, nie zaś na placu targowym.

W trakcie kontroli stwierdzono również, że pojawiły się w nieoficjalnym obiegu prymitywnie podrabiane kasety z nagraniami znanych zespołów. Ich ceny niewiele ustępowały oryginalnym choć na temat reprezentowanej przez nie jakości lepiej się nie wypowiadać.

Nadto, jak ustalono, wciąż nie brakuje jeszcze osób wyprzedających otrzymaną z zakładów pracy odzież roboczą, w tym także zupełnie nie używane obuwie, co może świadczyć, iż w niektórych przedsiębiorstwach problem zaopatrywania pracowników w odzież ochronną traktuje się zbyt niefrasobliwie.

Ogółem w wyniku ostatniej akcji „Rynek" w Gdyni ujawnionych zostało 14 wykroczeń. 5 spraw skierowano do kolegiów, wszczęto 4 postępowania przygotowawcze, 9 osób ukarano mandatami na łączną sumę 8500 zł, nadto zakwestionowano towary wartości 163 tys. zł oraz zabezpieczono 100 tys. zł gotówką i 200 dolarów USA. Plonem działań stało się także ujęcie na terenie portu trzech osobników, którzy dokonali kradzieży 1500 kg cukru wartości 56 tys. zł. (kwd)

Przemycił radiostację i pieniądze

Akt oskarżenia przeciwko obywatelowi belgijskiemu

Do Sądu Warszawskiego Okręgu Wojskowego przekazano 5 bm. akt oskarżenia przeciwko obywatelowi belgijskiemu **Rogerowi Noelowi.** Przypomnijmy fakty: na początku lipca tego roku przywiózł on nielegalnie do Polski radiowy aparat nadawczy produkcji włoskiej, ukryty w aparaturze medycznej i pieniądze przeznaczone dla b. NSZZ „Solidarność". Fragmenty przesłuchania R. Noela przekazała 5 bm. w dzienniku wieczornym Telewizja Polska.

R. Noel został zatrzymany w chwili przekazywania przywiezionej przez siebie radiostacji **Zofii i Zbigniewowi Romaszewskim** — jednym z najaktywniejszych działaczy podziemia. Byli oni m. in. organizatorami tzw. Radia „Solidarność". W śledztwie ustalono, że R. Noel był w naszym kraju w br. czterokrotnie. Oficjalnie dostarczał on dary od zachodnich instytucji charytatywnych, a w rzeczywistości przemycał przedmioty służące do prowadzenia nielegalnej działalności propagandowej. W śledztwie przyznał się on do wymienionych czynów. (PAP)

Milionowa afera w elbląskich Zakładach Mięsnych

Komenda Wojewódzka Milicji Obywatelskiej w Elblągu zakończyła trwające od dłuższego czasu żmudne i trudne z uwagi na charakter i okoliczności postępowanie przygotowawcze w sprawie — jak się okazuje nieźle zorganizowanej, przestępczej grupy działającej od kilku lat w miejscowych zakładach mięsnych.

W kręgu podejrzanych o uprawianie karygodnego procederu znalazło się 38 osób, spośród których decyzją prokuratora aresztowano jedenaście. Są wśród nich m. in. tacy odpowiedzialni pracownicy zakładów jak magazynier, a także konwojenci rozwożący do sklepów i zakładów gastronomicznych gotowe do sprzedaży mięso i jego przetwory.

W toku postępowania ujawniono, że poprzez różne kombinacje w zakładach mięsnych przestępcza grupa „wygospodarowywała" niejednokrotnie znaczne, sięgające kilkuset kilogramów nadwyżki mięsa i jego produktów, które potajemnie były wywożone poza obręb przedsiębiorstwa i następnie rozprowadzane nielegalnie do różnych odbiorców. Zarobione w ten sposób pieniądze trafiały do kieszeni członków gangu. Oblicza się, iż w ciągu swojej ok. trzyletniej działalności przestępcza grupa zagarnęła z zakładów mięsnych rzekome nadwyżki wartości ok. jednego miliona złotych.

O szczegółach tej bulwersującej opinię publiczną sprawy postaramy się niebawem poinformować.

(b)

Santiago Carillo ustąpił z funkcji sekretarza generalnego KPH

Korespondent PAP Jan Dziedzic pisze:

Po sobotnim burzliwym posiedzeniu Komitetu Wykonawczego Komunistycznej Partii Hiszpanii ze stanowiska sekretarza generalnego ustąpił **Santiago Carillo.**

Posiedzenie omawiało wyniki wyborów powszechnych w Hiszpanii, w których KPH poniosła dotkliwe straty uzyskując około 1 200 000 głosów mniej niż w wyborach 1979 roku i zaledwie 4 mandaty, tj. o 19 mniej niż w poprzednich wyborach.

Na stanowisko nowego sekretarza komitet zaproponował działacza Komunistycznej Partii Asturii, **Gerardo Iglesiasa.** Iglesias liczy lat 37. Zawierdzenie jego kandydatury przez Komitet Centralny nie jest pewne ponieważ część aktywu partii lansuje b. zastępcę sekretarza generalnego partii, **Nicolasa Sartoriusa.**

Carillo, weteran hiszpańskiej wojny domowej, liczy 68 lat. Na czele partii stał od 1960 roku, kiedy jeszcze przebywał na emigracji. Należał do czołowych zwolenników strategii eurokomunistycznej, której przyjęcie wywołało sprzeciwy części komunistów, zwłaszcza katalońskich.

Partia pod kierownictwem Santiago Carillo przeżywała w ostatnim okresie kilka kryzysów, rozłamów, on zaś sam krytykowany był za autokratyczny sposób kierowania organizacją.

Sytuacja w Libanie

Izrael nadal narusza porozumienie o zawieszeniu broni

Naruszając porozumienie o zawieszeniu broni, artyleria izraelska ostrzeliwała w nocy z soboty na niedzielę przez dwie godziny pozycje wojsk syryjskich wzdłuż całej linii frontu w Dolinie Bekaa. W zasięgu rażenia znalazły się także okoliczne wioski. Wśród ich mieszkańców są zabici i ranni. Oddziały syryjskie i palestyńskie odpowiedziały ogniem ostrzeliwując wysunięte pozycje nieprzyjaciela.

Jak wynika z relacji naocznych świadków, przybywających do Bejrutu, Izrael nadal koncentruje swe siły wojskowe na odcinku między miejscowościami Kfar Kuka do Habrat Rucha, w zachodniej części Doliny Bekaa. W rejonie tym agresor gromadzi czołgi, transportery opancerzone, broń artyleryjską i jednostki piechoty.

Dowództwo Narodowego Ruchu Oporu Libanu opublikowało w Bejrucie komunikat, w którym informuje o przeprowadzeniu w ciągu ostatnich 10 dni pięciu operacji bojowych przeciwko siłom okupacyjnym. W wyniku tych akcji zabito 8 i raniono 15 żołnierzy izraelskich oraz zniszczono kilka pojazdów wojskowych. Partyzanci oragnizują zasadzki na patrole i dozory izraelskie. (PAP)

Groźny pożar w Tarnowie

5 bm. w późnych godzinach wieczornych wybuchł w Hucie Szkła Gospodarczego w Tarnowie groźny pożar. Zapalił się magazyn zaplecza technicznego, który mimo szybkiej interwencji kilkunastu jednostek straży pożarnej spłonął prawie doszczętnie. Straty szacuje się wstępnie na kilkadziesiąt milionów złotych. Przyczyny wybuchu pożaru oraz jego skutki bada specjalna komisja. (PAP)

Uratowano załogę, ładunek i statek

Po 27 godzinach ugaszono pożar na promie „Mikołaj Kopernik"

Po 27 godzinach, niezwykle trudnej i skomplikowanej akcji całkowicie zlokalizowany i ugaszony został groźny pożar na polskim promie kolejowo-samochodowym „Mikołaj Kopernik". Wypadek wydarzył się na redzie Świnoportu około dwóch mil morskich od główek falochronu portu w Świnoujściu. Mf. „Mikołaj Kopernik" znajduje się teraz około pół mili od świnoujskiej plaży w kierunku na wschód od portu w Świnoujściu. Jednostka osadzona jest na dnie i nieco pochylona a jej maszynownia zalana wodą.

Jak poinformował szczecińskiego korespondenta PAP kierownik akcji ratowniczej, kapitan portu w Świnoujściu ZDZISŁAW BLACHOWSKI po wygaszeniu pożaru natychmiast przystąpiono do usuwania wody i piany z pomieszczeń maszynowni mf. „Mikołaj Kopernik". Operacja ma na celu wyprostowanie, a następnie podniesienie promu. Uczestniczą w niej dwie jednostki straży pożarnej „Strażak 24" i „Strażak 25" oraz statek oczyszczalnia „Tarnica" — a także kilka barek na które przepompowuje się zanieczyszczoną wodę i pianę. Przewiduje się że prace te potrwają do późnych godzin nocnych, a następnie mf. „Mikołaj Kopernik" przeholowany zostanie do portu w Świnoujściu. Tak więc mówić już można o pierwszym sukcesie w walce z żywiołem. Wprawdzie straty są poważne ale statek został uratowany. Uratowany też został cały ładunek przewożony na jego pokładzie. Dzięki natychmiastowej akcji ratowniczej żaden ze znajdujących się na promie pasażerów oraz członków jego załogi nie odniósł obrażeń. (PAP)

Konsultacje brytyjsko-francuskie

Premier W. Brytanii **Margaret Thatcher** i prezydent Francji **Francois Mitterrand** zakończyli w piątek po południu doroczne konsultacje na najwyższym szczeblu. Według relacji agencyjnych, rozbieżności stanowisk obu przywódców w zasadniczej kwestii systemu finansowania wspólnoty zachodnioeuropejskiej nie zostały przezwyciężone.

Ekspresem przez Wybrzeże

● Oceaniczny holownik Polskiego Ratownictwa Okrętowego „Jantar", dowodzony przez kpt. HENRYKA WIKARIUSZA, doprowadził na holu z francuskiego portu Verdom zbiornikowiec PZM „Tatry", który przed miesiącem u ujścia rzeki Garonny koło Bordeaux stracił pietwę sterową i nie mógł o własnych siłach powrócić do kraju.

Cała podróż obu jednostek na ponad 1500 milowym odcinku przebiegła bez większych zakłóceń. Jedynie 2 bm., w ostatnim dniu holowania, południowo-zachodni wiatr o sile ok. 7 stopni w skali Beauforta poważnie utrudnił holowanie, jednak wszystko zakończyło się szczęśliwie.

Ujawnił się działacz b. NSZZ „Solidarność"

5 bm. do Komendy Wojewódzkiej MO w Katowicach zgłosił się **Andrzej Zadrożny**, działacz byłego NSZZ „Solidarność", pełniący funkcję członka komisji zakładowej w przedsiębiorstwie „Mostostal" w Zabrzu. Andrzej Zadrożny ukrywał się od 13 grudnia ub. roku.

Po przeprowadzeniu rozmowy i złożeniu wyjaśnień został zwolniony.

Kompleksowa kontrola w woj. słupskim

Na polecenie przewodniczącego Wojskowej Rady Ocalenia Narodowego 5 listopada rozpoczęła się kontrola kompleksowa województwa słupskiego. Sprawdzone zostanie funkcjonowanie administracji terenowej, a także ogniw społeczno-gospodarczych i użyteczności publicznej.

(PAP)

Wyróżnienie polskiego filmu w Sao Paulo

Na odbywającym się w Sao Paulo festiwalu filmowym obraz „Paciorki jednego różańca" w reżyserii Kazimierza Kutza uzyskał drugie miejsce w głosowaniu publiczności. Polski film, który nadszedł do Sao Paulo już w trakcie festiwalu, został przyjęty przez publiczność bardzo życzliwie i z dużym zrozumieniem tematu.

Pierwsze miejsce uzyskał film francuski w reżyserii Petera del Monte „Zaproszenie do podróży", zaś nagrodę krytyki otrzymał film radziecki „Stalker" w reżyserii Andrieja Tarkowskiego.

(w)

Indie za wprowadzeniem dożywotniego więzienia za porwanie samolotu

Parlament Indii przyjął ustawę o karze dożywotniego więzienia dla porywaczy samolotów.

Ustawa jest zgodna z konwencjami haskimi i montrealską i wejdzie w życie z chwilą uzyskania akceptacji prezydenta Indii. (PAP)

Nieprawidłowości usunięto

Poprawa w zaopatrzeniu w ziemniaki, warzywa i owoce

Na ostatnim posiedzeniu Wojewódzkiej Komisji do Walki ze Spekulacją oceniono zalecenia pokontrolne dotyczące sposobu gromadzenia rezerw warzyw, ziemniaków i owoców na okres zimowy przez Wojewódzki Związek Spółdzielni Ogrodniczo - Pszczelarskich i podległe mu jednostki. Posiedzenie październikowe na ten temat wykazało wiele odchyleń i nieprawidłowości w magazynach zaopatrujących Trójmiasto. Powtórka kontroli tych magazynów w Kokoszkach, w Chwaszczynie i w Gdańsku przeprowadzona przez Państwową Inspekcję Skupu i Przetwórstwa wykazała, że główne nieprawidłowości zostały usunięte. Uporządkowano teren i przygotowano kopce i ziemniaki zgodnie z przepisami, wprowadzono nadzór instruktorów ogrodniczych nad ustalaniem jakości przyjmowanych warzyw, oznakowano magazyny i wprowadzono ewidencję przyjmowanych do przechowalnictwa towarów. Tak więc wspólne działania komisji, służb kontrolnych i kierownictwa spółdzielni ogrodniczo-pszczelarskich nie poszły na marne, bo w magazynach dla Trójmiasta zgromadzono już 93 proc. potrzebnych na zimę ziemniaków, 91 proc. jabłek i około 50 proc. warzyw.

Następnie komisja została poinformowana przez Wydział Finansowy o przebiegu prac przy rozliczaniu podatku wyrównawczego dla ajentów. Wydano 125 prawomocnych decyzji na kwotę ponad 5 mln zł podatku. Służby finansowe posługując się informacjami napływającymi z różnych źródeł o nie opodatkowanych dochodach ajentów będą nadal prowadzić politykę ściągania podatków wyrównawczych od nadmiernie bogacących się osób. J.Ł.

Zbezczeszczenie grobów partyzantów AL i GL

Prokurator rejonowy w Janowie Lubelskim zastosował areszt tymczasowy wobec: **Andrzeja Sz., Stanisława T. i Jana T.** — mieszkańców Kolonii Rzeczyskiej (gmina Trzydnik), którzy 1 bm. w Rzeczycy Ziemiańskiej (gm. Trzydnik) znieważyli groby partyzantów Gwardii Ludowej i Armii Ludowej poległych w walce o wyzwolenie ojczyzny oraz miejsce spoczynku bohaterów PPR, GL i AL poległych o wolność ojczyzny w latach 1942—1944. Dopuścili się oni także profanacji pomnika i płyty nagrobnej upamiętniających te wydarzenia oblewając je farbą oraz umieszczając symbol KPN.

Sprawcy zostali ujawnieni i ujęci przez funkcjonariuszy MO. Jak wyjaśnili, w czasie popełnienia przestępstwa byli w stanie nietrzeźwym. (PAP)

Służba Bezpieczeństwa zlikwidowała nielegalną drukarnię w Warszawie

5 bm. Służba Bezpieczeństwa Komendy Stołecznej MO zlikwidowała kolejną, nielegalną drukarnię w jednym z bloków osiedla Służew nad Dolinką w Warszawie. Mieściła się ona w mieszkaniu małżeństwa **Małgorzaty i Mariana Z.**, gdzie znaleziono m. in. powielacz, matrycę, farbę drukarską, duże ilości papieru, nielegalne wydawnictwa i ulotki nawołujące do wystąpień w dniu 10 listopada br.

Małgorzata i Marian Z. wraz z czterema innymi osobami zostali zatrzymani.

Śledztwo w tej sprawie prowadzi Komenda Stołeczna MO pod nadzorem Wojskowej Prokuratury Rejonowej w Warszawie.

(PAP)

Sprostowanie

W zamieszczonej w ostatnim wydaniu „D.B." informacji pt. „W Marynarce Wojennej" nie prawidłowo podano nazwisko i funkcję wiceprzewodniczącego Wojewódzkiego Komitetu Stronnictwa Demokratycznego w Gdańsku **SŁAWOMIRA DALKI.** Przepraszamy.

„DZIENNIK BAŁTYCKI" — DZIENNIK ROBOTNICZEJ SPÓŁDZIELNI WYDAWNICZEJ „PRASA — KSIĄŻKA — RUCH"

ADRES REDAKCJI: 80-886 Gdańsk, Targ Drzewny 3/7, skrytka pocztowa 419. Centrala redakcji — 31-50-41, redaktor naczelny i sekretariat redakcji — 31-35-60, zastępca red. naczelnego — 31-18-61, sekretarz redakcji — 31-27-33, działy: Gosp.-Morski — 31-53-28 Miejski — 31-45-17, Terenowy — 31-20-27, Śmiało i Szczerze — 31-20-62, Sportowy — 31-18-97 redakcja nocna — 31-05-71, hala maszyn — 31-26-51 inne działy łączy centrala — 31-50-41 ● ODDZIAŁ W ELBLĄGU ul. Łączności 3 — tel. 73-26. Nie zamówionych rękopisów redakcja nie zwraca ● NAKŁAD RSW „Prasa — Książka — Ruch" Gdańskie Wydawnictwo Prasowe 80-886 Gdańsk, ul. Targ Drzewny 3/7 Druk: Prasowe Zakłady Graficzne 80-958 Gdańsk, ul. Targ Drzewny 9/11 Biuro Ogłoszeń, Gdańsk — Targ Drzewny 3/7, tel. bezpośredni 31 35-80 centrala — 31 50-41 Elbląg — Woj. Urząd Poczty pl. Słowiański 1/2, oraz urzędy pocztowo-telekomunikacyjne WUP — Gdańsk ul. Długa 22/28 tel. 31-80-84, UPT Gdańsk VI — Wrzeszcz, ul. Grunwaldzka UPT — Gdynia ul. 10 Lutego, tel. 21 75-79 Nr telexu redakcji 0512858 B GWP — PL Nr indeksu 35001 — Informacji w sprawach prenumeraty udzielają wszystkie terenowe jednostki RSW „Prasa — Książka — Ruch" — oraz urzędy pocztowe Zam. 2537 — A-7 R

Spotkanie M. F. Rakowskiego z autorami listów

Zrozumienie – podstawą dialogu

Z wielu względów niezwykłe, nietypowe, lecz nader pożyteczne było w sobotę 6 bm. spotkanie wicepremiera **Mieczysława F. Rakowskiego** z blisko 100-osobową grupą Polaków z różnych stron kraju, ludzi różnych zawodów, poglądów, środowisk, nadawców listów adresowanych w ostatnich zwłaszcza miesiącach do rządu i osobiście do generała **Wojciecha Jaruzelskiego** i gospodarza spotkania — Mieczysława F. Rakowskiego.

O nietypowości spotkania zadecydowało nie tylko miejsce szczerej i bezpośredniej rozmowy — jedna z reprezentacyjnych sal Pałacu Rady Ministrów w Warszawie. Szczególny charakter spotkania, które trwało z bardzo krótkimi przerwami ponad 7 godzin, polegał przede wszystkim na treściach i sposobie ich przedstawienia. Wymiana poglądów była bowiem szczera, często krytyczna, kontrowersyjna, ostra. Nie było po prostu tematów „tabu". Podejmowano sprawy o najżywotniejszym wymiarze dla naszego kraju na dziś i na jutro. Przy całej rozmaitości opinii i refleksji wspólna była — choć wychodząca z rozmaitych motywacji i doświadczeń — myśl o potrzebie, o niezbędności wręcz jednoczenia patriotycznego wysiłku rzetelnej pracy dla kraju, dla narodu.

Zaproszeniem do tej dyskusji było słowo wstępne M. F. Rakowskiego. Powitał on przybyłych na spotkanie w imieniu prezesa Rady Ministrów — Wojciecha Jaruzelskiego i swoim własnym. Starałem się — powiedział — zaprosić na to spotkanie autorów tych listów, w których poruszone zostały sprawy obywatelskie, a nie prywatne, osobiste, sprawy interesujące, oparte na rzetelnej obserwacji zjawisk zachodzących w naszym życiu publicznym. Nikt nie typował w terenie osób przybyłych na spotkanie. Z kilku tysięcy listów — poinformował dalej wicepremier — wybrałem 126 tyleż zaproszeń skierowałem do ich nadawców. Pozytywnie odpowiedziało ponad 90 osób. Niektórzy z was — dodał — są mi dobrze znani z listów, by li niejako natchnieniem do głębszego wniknięcia w to, co czynię będąc w centrum władzy. Niejednokrotnie listy właśnie stały się bodźcem do podjęcia takiej czy innej decyzji. Nie wszystkie, rzecz jasna, propozycje działań i decyzji rządowych wysuwane w listach mogły z naturalnych względów być uwzględnione. Jedno mogę powiedzieć, że wszystkie listy adresowane do mnie trafiały na moje biurko. Szkoda, że dziś nie mam tyle czasu co kiedyś, aby osobiście na wszystkie odpowiedzieć. Dlatego też dzisiejsze spotkanie chciałbym potraktować jako próbę zbiorowej odpowiedzi na korespondencję.

W dalszym ciągu swego wystąpienia wicepremier zaakcentował, iż jest przekonany, że na sali nie ma ludzi obojętnych tacy bowiem rzadko przecież listy piszą. Istotą waszej postawy — powiedział — zwracając się do uczestników spotkania — jest zaangażowanie. Nadchodzą również do rządu i do mnie osobiście listy anonimowe podpisane nierzadko: „Prawdziwy Polak", „Prawdziwy patriota" itp. Są to anonimy oczywiście niechętne, a nawet zdecydowanie wrogie, choć ich autorzy tak się podpisują. W tym miejscu M. F. Rakowski zaprezentował oryginały tego rodzaju „korespondencji", grożącej szubienicami i wyrokami śmierci na członków rządu. Są też — zastrzegł się przy tym — anonimy zawierające trafne spostrzeżenia i rady. Żaden jednak najbardziej krytyczny i podpisany list nie spowodował w stosunku do autorów represji.

Przechodząc do merytorycznych celów spotkania, wicepremier zaproponował, aby służyło ono wymianie poglądów w podstawowym temacie relacji między społeczeństwem a władzą odwrotnie. Gospodarz spotkania przyznał jednocześnie, że nastawia się raczej na wysłuchanie opinii, że jest stremowany jako, że to jego zaprasza się na spotkania, a tym razem on skierował do innych takie zaproszenie...

Rozpoczyna się rozmowa... relacjonujący przebieg spotkania dziennikarze PAP starają się — w oparciu o sporządzane na gorąco notatki — przedstawić główne jej nurty, wskazać na najczęściej podnoszone w wypowiedziach kwestie. Z technicznych względów pełna relacja liczyłaby w stenograficznym zapisie kilkadziesiąt kartek.

Niemal każdy zabierający głos przedstawiał argumenty i fakty dotyczące kwestii — jak uważano — nadrzędnej, porozumienia narodowego. Uznawano, że sam termin nie jest najlepszy, najtrafniejszy. Przed porozumieniem musi być bowiem wzajemne zrozumienie, tolerancja, szacunek dla poglądów innych, chęć rzeczywistego dogadania się, zwłaszcza, że czasy i okoliczności, w których znajduje się dziś nasz kraj, są nadzwyczaj skomplikowane. Dlatego też powinniśmy wszyscy unikać blankietowych sformułowań. Uczciwości w intencjach towarzyszyć musi uczciwość w działaniu. Mówiono o tym, jako o jednej z podstaw pozyskiwania społeczeństwa dla działań władzy. Trzeba bowiem przyznać — stwierdzali niektórzy — że mimo stanu wojennego, do głosu dochodzą znowu ludzie niechlubni sprzed sierpnia 1980 r., ci, którzy zwłaszcza na dole, odsuwają na bok i zniechęcają autentycznie aktywnych obywateli. Być może w tym właśnie leży przyczyna częstej, jak to się potocznie mówi emigracji wewnętrznej.

Porozumienie, które musimy budować, musi być rzeczywiste a nie pozorne, dotyczyć spraw żywotnych dla całego narodu i państwa, mimo naturalnych niekiedy zastrzeżeń czy oporów do szczegółowych decyzji i rozwiązań.

W kwestii porozumienia narodowego zabrał głos uczestniczący w spotkaniu minister sprawiedliwości — **Sylwester Zawadzki.** Wydaje się, iż to co nas łączy, to przede wszystkim chęć zapobieżenia, aby nasz konflikt wewnętrzny nie przekształcił się w międzynarodowy. Mimo różnic poglądów, przeważająca część Polaków nie chce przecież, nie dąży do rozlewu krwi, do wojny domowej. Łączy nas wreszcie chęć jak najszybszego wyjścia z kryzysu, a przez to umocnienia miejsca Polski na arenie międzynarodowej. Jeśli chcemy to osiągnąć musimy zabezpieczyć ład, porządek, spokój wewnętrzny, przeciwstawiać się anarchii. Aprobata dla tak postawionego problemu wyrażana była niemal we wszystkich kolejnych głosach.

Ściśle z zagadnieniem budowy porozumienia czy też zrozumienia narodowego wiązały się uwagi na temat struktur społecznych, mechanizmów, które wypełniają obszar między władzą a społeczeństwem. Stwierdzano np. ogromną rolę, jaką powinny mieć tu do spełnienia organa przedstawicielskie, rady narodowe, samorządy terytorialne, pracownicze, organizacje związkowe. Trzeba po prostu wypełnić miejsce, jakie pozostało też po likwidacji wszystkich uprzednich związków zawodowych, w tym „Solidarności".

W tej kwestii zdania były podzielone. Wyrażano opinię, że można było pokusić się o rozwiązania mniej drastyczne, pozostawić np. „Solidarność" w zakładach pracy. Dziś bowiem nowe związki zawodowe rodzą się opornie, wiele jest tu nieufności, uprzedzeń, obaw itp. Charakterystyczne było przy tym nawoływanie do realizmu w różnego rodzaju ocenach, działaniach. Chodzi bowiem także o rzecz nieobojętną dla władzy, a więc o zaufanie do niej, o akceptację dla jej działań, o wiarygodność, o kulturę polityczną niestety — jak dowodzą tego liczne fakty — przedstawiającą wiele do życzenia. Toczymy bowiem spór o to, co realne, co faktycznie możliwe do osiągnięcia, a co niemożliwym do spełnienia mitem, pobożnym życzeniem, iluzją.

Wiarygodności, o którą tak się zabiega, często nie umacniają niestety ci, którzy są władzą na średnim szczeblu, na dole. Wskazywano na liczne przykłady eksponowania przez różnego rodzaju kierowników swoich władczych pozycji. Wielu tych ludzi — jak powiedział jeden z uczestników spotkania — nie ma głowy, ale ma plecy; inni znowu mając głowę, niestety, nie mają pleców; nie mogą przebić się ze swymi słusznymi racjami, przez bezduszną, obojętną machinę biurokratyczną.

O biurokracji wiele mówiono na spotkaniu, przedstawiając, choć rzadko, sprawy o charakterze interwencyjnym. Biurokracja ta szkodzi władzy, jest bowiem z nią — oczywiście często niesłusznie — utożsamiana. Jest to jednak fakt, z którym należy się liczyć i zwalczaniem jej również władza może zyskać poparcie. Stwierdzono, iż często słuszne decyzje płynące z góry rozmywają się na dole. Jest to o tyle ważne, że w takiej sytuacji ludzie nie obwiniają swojej np. gminnej władzy, ale „ten rząd" w Warszawie.

Zadawano jednocześnie pytania do wicepremiera: skąd rząd czerpie przekonanie o słuszności wszystkich swoich decyzji, na jakiej podstawie uznaje, że coś czyni w imię interesu społecznego? Wydaje się — akcentowano — że istnieje ogromne zapotrzebowanie na żywy, codzienny nie mal i bezpośredni kontakt członków władz nie tyle z aktywem, lecz z szarymi obywatelami. To także droga kształtowania kultury politycznej, partnerstwa, rozsądnego dialogu przy rozwiązywaniu wspólnych bolączek.

Zastanawiano się i pytano wręcz, kiedy zostanie zniesiony stan wojenny, który — jak uznawano — był w istocie konieczny, ale który jest dla wszystkich uciążliwy. Stan wojenny w pierwszych miesiącach spełnił oczekiwania, ale im dłużej tym mniej jest skuteczny, efektywny. Niemal każdy podnoszący ten problem stawiał pod rozwagę to, co będzie po zniesieniu stanu wojennego. Co trzeba uczynić, aby nie powróciły w praktyce polskiej rzeczywistości działania destrukcyjne, anarchizujące, a kraj zaczął normalnie funkcjonować, żyć pracą tak bardzo dziś potrzebną.

Jeden z gości spotkania zgłosił sugestię, aby społeczeństwo dało władzy, rządowi rok czasu na udokumentowanie, iż droga, którą podąża i rozwiązania, które proponuje, są słuszne, korzystne dla narodu.

Krąży w społeczeństwie wiele mitów, przywiązania do tradycji nie zawsze najlepszych. Nasza historia niejednokrotnie dowodziła, że byliśmy narzędziem dla innych, że kierowaliśmy się sercem a nie głową. Byliśmy pod Wiedniem z Sobieskim, wspomagaliśmy rewolucję francuską, walczyliśmy o suwerenność, wolność dla innych, podczas gdy sami często ją traciliśmy. Sprawa naszej narodowej suwerenności i niepodległości kraju uznana została za kwestię najważniejszą dla wszystkich Polaków. Te stwierdzenia pogłębione zostały o uwagi, iż potrzeba nam dziś prymatu ekonomii nad polityką, rozumu nad emocjami, potrzeba nam myślenia pozytywnego a nie, jak to jest dość powszechne — kategoriami negacji, samobiczowania. Niezbędna jest praca organiczna, często od podstaw. Były bowiem narody, kraje, które znajdowały się w sytuacji gorszej niż nasza obecna, a mimo to — dzięki własnemu wysiłkowi potrafiły się podźwignąć...

W dyskusji, często pojawiały się podstawowe pojęcia państwo, wolność, demokracja, charakter narodowy Polaków itp. Brakuje rzetelnej edukacji historycznej, działań odmitologizowujących fakty z przeszłości. W tym kontekście sporo krytycznych uwag skierowano pod adresem stylu funkcjonowania propagandy, schematyzmu w środkach masowego przekazu, ich kaznodziejskiego, mentorskiego tonu. Tymczasem właśnie propaganda może spełnić pozytywną rolę zarówno w pokazywaniu naszych błędów, jak i zwalczaniu uproszczeń, w kansowaniu pozytywnych wartości, a wśród nich tych, które są dziś najbardziej potrzebne. Nietrafność działań propagandowych ilustrowana była stwierdzeniem, że kadra kierownicza zna techniczne zasady reformy, ale jej „nie czuje". A reforma gospodarcza ściśle łączy się z odnową, naprawą, jest integralną częścią tego, co wiąże się z wychodzeniem kraju z kryzysu.

Kilka wypowiedzi dotyczyło PZPR. Jej kierownicza rola nie może wynikać wyłącznie z konstytucyjnego zapisu. Partii zarzuca się niejednokrotnie, iż popełniła błędy w gospodarce. Jest to po części uzasadnione. Nikt nie może jej jednak odebrać tego — powiedział jeden z uczestników spotkania — że od 1945 r. była jedyną siłą, która potrafiła zagwarantować niepodległość kraju. Łączyły się z tym stwierdzenia, iż partia musi stać na straży funkcjonowania władzy, być tak jak całe społeczeństwo — jej kontrolerem. Trzeba, by partia zaproponowała taką legitymację do spełniania przewodniej roli, by była ona zgodna z wymogami dziś i na jutro.

Tylko biedni ludzie potrzebują mitów. To stwierdzenie Alberta Camusa posłużyło jednemu z dyskutantów do postawienia tezy, iż pod tym względem jesteśmy na pozycji jakby nędzarza. Wiele mitów krąży po kraju. Również i ten, że po ogłoszeniu stanu wojennego zamilkła kultura. A przecież odbywają się spektakle teatralne, koncerty, imprezy artystyczne. Mitem jest emigracja wewnętrzna będąca de facto wygodnictwem dla tych, którzy do niej się uciekają, a jednocześnie brakiem konsekwencji... Twórcy kultury pozostający na takiej emigracji zubożają o przeżycie całe nasze społeczeństwo.

Kolejne tematy, podnoszone z równie wielką troską i pasją, dotyczyły trudnych zagadnień startu życiowego i zawodowego młodzieży, jej perspektyw, wykorzystania inicjatyw. Mówiono też i o sprawach oświaty, problemach nurtujących środowisko nauczycieli, o kwestiach naszego rzemiosła, rolnictwa, o systemie fiskalnym, o eksporcie, o kształtowaniu się takiego a nie innego budżetu. Podobnych problemów jest dziś do rozwiązania setki, tysiące. Sprostanie potrzebom możliwe jest tylko przy zespolonym i zdyscyplinowanym wysiłku, od wielkiej, narodowej pracy...

W toku tej wymiany poglądów, a także na zakończenie spotkania głos zabierał M. F. Rakowski. Odpowiadał on na konkretne wątpliwości, polemizował — jak każdy z dyskutantów — z niektórymi opiniami, stwierdził, że spotkanie było wielce pożyteczne. Jego głównym hasłem stało się chyba zgodne przeświadczenie o potrzebie zaprzestania myślenia w kategoriach negatywnych. Wicepremier wskazał na zewnętrzne i wewnętrzne uwarunkowania, w których poszukujemy rozwiązań służących wyjściu z kryzysu. Istnieje przede wszystkim konieczność tworzenia silnego państwa, w którym będzie można rzeczywiście i bez obawy o jego trwałość realizować indywidualne aspiracje obywateli. Dlatego też — oświadczył wicepremier — kierując się tym celem nie pozwolimy, by w Polsce funkcjonował choćby ślad anarchii. Słowa te uczestnicy spotkania przyjęli oklaskami.

Polityka, jaką prowadzi rząd — kontynuował M. F. Rakowski — jest dyktowana naszymi najważniejszymi, wewnętrznymi potrzebami, narodową wręcz koniecznością. Dlatego też warto obiektywnie widzieć i rozpatrywać działania rządu, uwzględniać te przesłanki. Dysponujemy, choć wielu tego nie dostrzega, bądź nie chce dostrzegać ogromnymi możliwościami wytwórczymi. Jest to wielkie bogactwo narodu. Trzeba tylko chcieć i rzeczywiście działać, przełamywać trudności. Trzeba wiedzieć, iż możemy wyjść z kryzysu i wierzyć w to. Uważam — dodał wicepremier — że potrafimy tego dokonać.

Po odpowiedzeniu na konkretne, adresowane do niego pytania, Mieczysław F. Rakowski stwierdził: to spotkanie było dla mnie niezwykle ważną lekcją. Wierzę, że państwo nie wychodzicie stąd z przekonaniem, iż „przyłożyli rządowi", lecz, że i racje które ja starałem się wam przedstawić, trafiły do przekonania, służą zrozumieniu. Liczę na to, że nadal rząd będzie otrzymywał sygnały o zjawiskach godnych uwagi i refleksji...

(PAP)

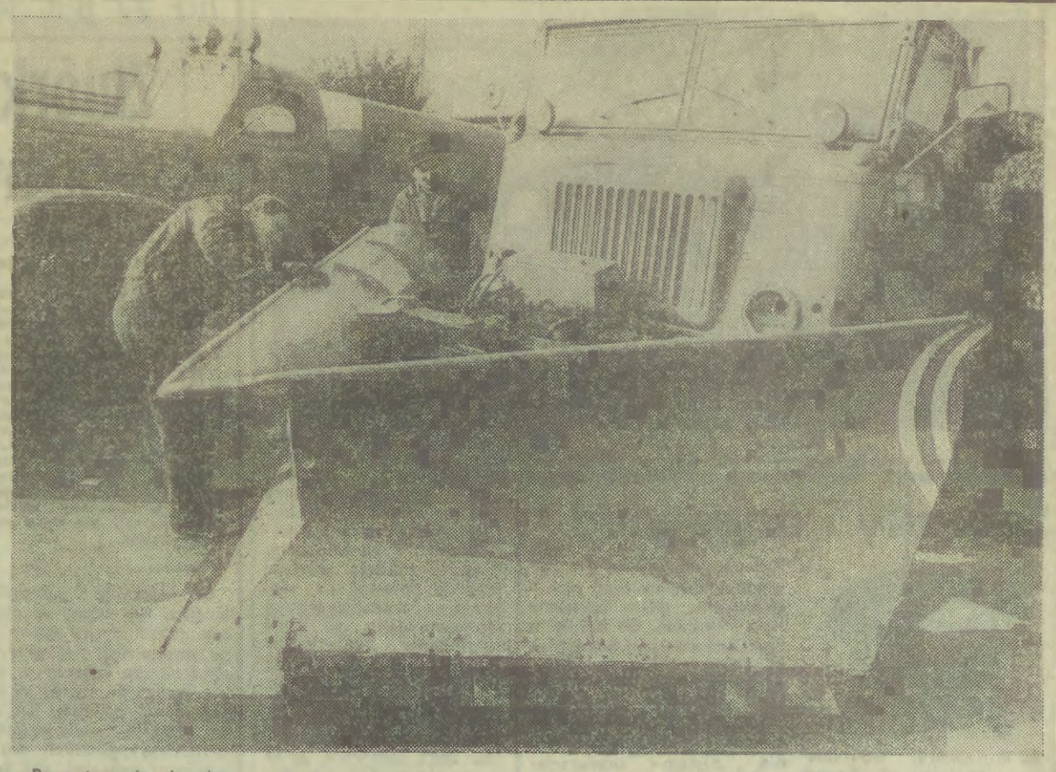

Przygotowania do zimy. CAF — Stanisław Moroz

W Prasowych Zakładach Graficznych w Gdańsku

O ludziach drukarskiej sztuki

— Panie dyrektorze — zwracam się do inż. poligrafa Waldemara ŚWIERKOWSKIEGO — kieruje pan Prasowymi Zakładami Graficznymi w Gdańsku, które wchodzą w skład naszego koncernu prasowego RSW „PRASA-KSIĄŻKA-RUCH", obchodzącego właśnie swoje 35-lecie. Czy przypadkiem nie jest pan trochę młodszy od jubilata?

— Niestety nie: liczę 42 lata, z których 22 przepracowałem w tej właśnie firmie.

— I jest pan z wykształcenia inżynierem poligrafem, co chyba nie jest jeszcze zbyt powszechnym zjawiskiem w naszej poligrafii, bo dopiero od kilku lat kształcimy także kadry inżynierów poligrafów w kraju na Politechnice Warszawskiej. Jak się ma teoria studiów do realiów drukarskiej praktyki?

— Studiowałem w Wyższej Szkole Inżynierskiej w Lipsku, a więc w uczelni o dużych tradycjach. Uczelnia ta jest wyposażona w dobre, nowoczesne maszyny i urządzenia poligraficzne, często najnowszych typów. Obok zajęć teoretycznych mieliśmy stałe praktyki oraz ćwiczenia w wielu niemieckich drukarniach.

— Niemcy słyną z wysokiego poziomu sztuki poligraficznej, tam bowiem stała kolebka światowego drukarstwa. Mnie jednak chodzi o konfrontację z realiami gdańskimi: czy np. niektóre linotypy z pana zakładów nie mogłyby być ozdobą niejednego muzeum poligraficznego?

— Jest w tym sporo przesady. To prawda, że nie jesteśmy rozpieszczani przez Zarząd Główny RSW „PRASA - KSIĄŻKA - -RUCH", jeśli chodzi o wyposażenie techniczne. Ale poziom naszych zakładów graficznych uplasowałbym w średniej krajowej. Katowice, Warszawa, Wrocław, Łódź są przed nami, ale już Poznań, Koszalin czy Szczecin pozostają w tyle. A więc średnia krajowa jest właściwym określeniem.

Niemniej czas leci. Maszyny rotacyjne np. mają 14 lat i faktycznie są już mocno wyeksploatowane, zwłaszcza przy pracy trzyzmianowej, dzień w dzień od 1 stycznia do 31 grudnia każdego roku. Mamy technologię typograficzną, dysponujemy offsetem, ale praktycznie nie jesteśmy w stanie wykonać wszystkiego, spełnić wszystkich życzeń czytelników, redakcji i wydawców, jak dzieje się w innych zakładach graficznych.

— Ile gazet taka maszyna rotacyjna musi codziennie wydrukować?

— Przeciętnie pół miliona egzemplarzy i to w szybkim tempie, bo w przeciągu 4 do 5 godzin od 1 w nocy do 5 nad ranem.

— Sądzę (nie tylko ja zresztą, współpracujący z wami już blisko 30 lat, ale i wszyscy moi redakcyjni koledzy), że najwyższą wartością Prasowych Zakładów Graficznych w Gdańsku jest kadra znakomitych fachowców. Pamiętam, że w tajniki sztuki drukarskiej, bardzo potrzebnej dziennikarzowi, wprowadzali mnie i moich kolegów tak świetni ludzie, jak nie żyjący już metrampaż Bronek Barwik czy spotykani raz po raz Wacek Janicki i Zygmunt Żbikowski czy Józek Sudejko, na bieżąco „robiący" codziennie „Dziennik Bałtycki" od tylu już lat... Jak dzisiaj wyglądają w drukarni sprawy kadrowe?

— Mamy doskonałą, doświadczoną kadrę fachowców, choć średnia wieku jest dość wysoka. **Ale są to ludzie, na których zawsze możemy liczyć, którzy nigdy nie zawodzą, nawet w najtrudniejszej sytuacji. Pracują tu całe rodziny Dłużewskich, Kalinowskich, Ciesielskich, niekiedy już trzy pokolenia; zaś zatrudnieni u nas ojcowie z synami wywodzą się z siedmiu czy ośmiu rodzin.**

— A więc z jednej strony tradycja pięknego zawodu, przechodzącego z ojca na syna, lecz z drugiej: czy istnieje problem nowych kadr, dopływu młodzieży do pracy?

— W jakimś sensie rozłożyły nas kadrowo wcześniejsze emerytury i w roku ubiegłym, w jesieni, znaleźliśmy się w nader trudnej sytuacji, szczególnie w zespole linotypistów. Inna rzecz, że jest to bolączka ogólnokrajowa, bowiem szansę przejścia na wcześniejsze emerytury wykorzystało wielu naszych kolegów. **I dopiero teraz, po roku, odzyskaliśmy znowu głębszy oddech, bowiem szkolimy kilkunastu młodych ludzi ze średnim wykształceniem. Ale wyszkolenie dobrego linotypisty jest czasochłonne, na to potrzeba co najmniej pięciu lat.**

Niemniej ci młodzi ludzie, przynajmniej większość z nich, dobrze sobie radzą i już teraz, po roku jest z nich duży pożytek. Naszą ambicją jest dojście produkcji do poziomu, jakim dysponowaliśmy przed rokiem, co uwarunkowane jest właśnie kadrą linotypistów. W tej chwili jesteśmy już tak „dobrzy", że stać nas na robienie składu nowego tygodnika „Wybrzeże". **Sądzę, że ta młoda kadra — co najmniej w 80 procentach zostanie z nami, w naszych zakładach graficznych.**

— Czy jako załoga, zespół i kierownictwo stwarzacie im należyte warunki i atmosferę, zachęcające do pozostania? Motywację materialną uważam za oczywistą...

— Staramy się, ale efekty będą widoczne dopiero za kilka lat.

— W pańskich zakładach drukują się nie tylko gazety i czasopisma, ale wykonujecie również inne usługi poligraficzne...

— Mamy także dział druków akcydensowych, drukujemy szereg wydawnictw kolorowych np. kalendarze dla „Baltony", „Navimoru", Gdańskiej Stoczni Remontowej, wykonujemy prospekty, druki reklamowe, zresztą większość z nich dla wybrzeżowych przedsiębiorstw handlu zagranicznego do niedawna była drukowana za granicą za obce waluty. **A my robimy to i szybciej, i taniej, i wcale nie gorzej. Najlepszy dowód, to brak reklamacji, a np. „Baltona" współpracuje z nami już osiem lat i chyba współdziałać będziemy nadal.**

— Jakie trapią was kłopoty produkcyjne?

— Od czasu do czasu zdarzają się potknięcia. Przyczyna? Papier gazetowy mamy różnorodny — z ZSRR, Finlandii, CSRS, także z kilku wytwórni krajowych. Różni się on zasadniczo jakością i właściwościami drukowymi. Zakładanie każdej nowej roli papieru w maszynę rotacyjną wymaga jej „przestrojenia", czyli dostosowania, jest to rzecz bardzo kłopotliwa i czasochłonna. My zaś trzymani jesteśmy w ryzach przez ścisły harmonogram i rozkład jazdy kolei. Bowiem kilkanaście minut od rozpoczęcia druku pierwsze paczki gazet znajdują się już w pociągach, odjeżdżających z Gdańska, aby w innych miastach czytelnicy mogli kupować je rano w kioskach w drodze do pracy. **Są problemy z farbami drukarskimi. Te kłopoty kumulują się u nas, w drukarni; ale przecież nie obchodzą one czytelników, to jest nasza sprawa.**

— Jubileusz — jubileuszem, ale tak między nami: jakie są pretensje drukarni do redakcji? Jaki jest pański model naszej współpracy?

— W zasadzie współpraca drukarni z redakcjami układa się dobrze. Idealnie byłoby, gdybyśmy otrzymywali zawsze, w każdej sytuacji i terminowo materiały dziennikarskie, przeznaczone do druku, jakkolwiek w ostatnich trzech miesiącach nastąpiła tu radykalna poprawa. Druga sprawa, to nieczytelne często maszynopisy, zwłaszcza zaś dalekopisy, jakkolwiek wiemy doskonale, że najczęściej ich poprawa leży poza możliwościami redakcji. Ale rękopisy można by często poprawić aby były czytelniejsze.

Pomimo że sami pracujemy w trudnych warunkach lokalowych zdajemy sobie sprawę z faktu, że warunki techniczne pracy dziennikarskiej w naszej drukarni odbiegają daleko od rozwiązań modelowych. Nie jesteśmy w obiektach, którymi dysponujemy — nie widzimy aktualnie możliwości poprawy.

— Z czym pańskie zakłady rozpoczynają kolejne 35-lecie?

— Jak już wspomniałem pracujemy w bardzo ciężkich warunkach lokalowych, w których nader trudno stworzyć drukarnię z prawdziwego zdarzenia. Wbrew bowiem pozorom nowoczesne maszyny poligraficzne wcale nie są mniejsze od starych, a wręcz przeciwnie. Chcielibyśmy mieć tak wyposażoną drukarnię, jak bratnie zakłady w Łodzi, Wrocławiu czy Katowicach; a najlepiej — to nowy zakład poligraficzny...

— A szansa realizacji tych marzeń?

— Biorąc pod uwagę sytuację, w jakiej znajduje się nasz kraj, a w szczególności przemysł — marzenia muszą na razie pozostać tylko marzeniami.

— Ale i pan i ja mamy satysfakcję, kiedy obserwujemy, że nasze wspólne — dziennikarzy i drukarzy dzieło czyli gazety znikają z kiosków „Ruchu"...

— Oczywiście ja zresztą codziennie rano sprawdzam w kioskach po drodze do pracy, czy są gazety? Jeżeli ich brak, to już zdenerwowany przyjeżdżam do zakładu, jakkolwiek spóźnienia nie zawsze są naszą winą. **Ale zdarza się to już rzadko, oby więc tak dalej — bez spóźnień.**

— Dziękuję za rozmowę.

Rozmawiał:
Andrzej Stanisławski

Śmiało i szczerze

Skuteczna krytyka

Choć nie zawsze — jeszcze to jednak notujemy reakcję krytykowanych w rubryce „Śmiało i szczerze" urzędów i instytucji. Oto niektóre z odpowiedzi.

PGM Gdańsk — Śródmieście, konkretnie z-ca dyrektora ds. technicznych — Lech Żakowski zawiadamia, że dach, wymagający naprawy powodujący zawilgocenie mieszkania p. Urbańczyków przy ul. Powstańców Warszawy 15 będzie naprawiony w IV kwartale br., według kolejności zgłoszeń.

I właściwie wszystko by było w porządku (dopiero wchodzimy w IV kwartał br.) gdyby nie fakt, że PGM zawiadamia nas, że podobne wyjaśnienie wysłało również zainteresowanym. Tak jednak nie uczyniło, w związku z czym starsi, schorowani ludzie mają prawo denerwować się, czy aby fachowcy zdążą naprawić dach przed nastaniem jesiennych deszczów.

Drugie wyjaśnienie nadeszło w związku z publikacją w dniu 11 sierpnia br., pt.: „Co nas denerwuje". Poruszaliśmy w niej dwa przykłady nieprawidłowej — zdaniem czytelników — pracy handlu. W pierwszym przypadku mowa była o sklepie nr 295 przy ul. Dąbrowszczaków, w którym 1 sierpnia o godz. 9 przerwano sprzedaż pieczywa i artykułów mleczarskich z powodu inwentaryzacji mimo, że towary te były jeszcze w sklepie, a na ich zakup oczekiwali klienci.

W swej odpowiedzi PSS „Społem" w Gdańsku podkreśla, że remanenty kontrolne (jak w przypadku sklepu nr 295) oraz inne np. zdawczo - odbiorcze, powłamaniowe itp. były, są i nie da się ich uniknąć. To jest oczywiste i tego nasi czytelnicy nie kwestionowali. Jednak — o ile pozostałe mogą być wykonywane o dowolnej porze — to kontrolne muszą być zawsze nie zapowiedziane i w czasie wynikającym, z tajnego harmonogramu. Remanenty kontrolne więc — utrzymuje PSS, wykonywane usługowo przez wyspecjalizowaną jednostkę, nie podlegającą organizacyjnie „Społem", a mające potwierdzić informację o złej pracy lub nadużyciach muszą być z konieczności wykonywane w ściśle określonym czasie, bez względu na stan zaopatrzenia sklepu. Komisja spisową zawiadamia w takich przypadkach Zarząd PSS już po zamknięciu sklepu i przystąpieniu do czynności zabezpieczających jego majątek. Wówczas dopiero — czytamy w piśmie — dokonuje się udokumentowanego przesunięcia łatwo psujących się towarów (nabiał, pieczywo, garmaż itp.) do sprzedaży w najbliższej czynnej placówce, a odpowiednie dokumenty przejmuje komisja spisująca. **Nie może więc być mowy — konkluduje wiceprezes ds. obrotu towarowego — mgr Andrzej Wiśniewski — o zepsuciu się towarów z powodu remanentu.** W przypadku sklepu nr 295 towary przesunięto do sklepu nr 91 przy ul. Lumumby.

To bardzo wyczerpujące wyjaśnienie odsłania nieco kulisy pracy remanentowej.

Co do drugiej sprawy poruszanej w publikacji: „Co nas denerwuje", a dotyczącej spóźnionej dostawy pieczywa do sklepu nr 75 przy ul. Partyzantów dowiedzieliśmy się, że wynikła ona z perturbacji transportowych w PTHW. Informując o swym stosunku do obu pruszonych tu kwestii PSS „Społem" w Gdańsku przeprasza klientów, licząc na wyrozumiałość.

Do korespondencji dopięte jest pismo Wydziału Handlu i Usług UM w Gdańsku, w którym to piśmie UM poleca PSS poinformowanie redakcji w terminie natychmiastowym o przyczynach poruszonych nieprawidłowości.

B.K.

Mówi ekspert

Jak to będzie z rejestracją?

Dr JAN BROL — dyrektor Departamentu Prawnego Ministerstwa Sprawiedliwości udziela wyjaśnień dotyczących ustawy oraz rejestracji związków zawodowych.

— Co z układami zbiorowymi pracy, podpisanymi przez stare związki zawodowe?

— W pełni zachowały moc prawną. Z tym, że jeśli ukazał się lub ukaże akt prawny (np. dotyczący płac), korzystniejszy dla pracownika — stosuje się ten ostatni, zgodnie z zasadą, że **układ zbiorowy pracy nie może być mniej korzystny od obowiązujących przepisów.**

— Co będzie z funduszami starych związków? Temat ten budzi nie słabnące zainteresowanie. Czy będzie można wycofać wkład związkowy, jeśli ktoś nie wstąpi do nowego związku?

— Kasa związkowa to nie kasa oszczędnościowa. Składka członkowska nie podlega zwrotom. Po wpłaceniu staje się majątkiem związkowym. Fundusze związkowe, a więc również zgromadzone składki członków byłych związków zostaną przekazane — zgodnie z zapowiedzią, zawartą w ustawie — nowym związkom. Zasady i tryb postępowania w tej sprawie określi Rada Ministrów po zasięgnięciu opinii związków zawodowych.

— Czytelnicy pytają: co należy rozumieć przez określenie: „gałąź pracy", „rodzaj zatrudnienia", „zawód"?

— Gałąź kojarzy się z gałęzią gospodarki narodowej, jak np. górnictwo czy, szerzej — przemysł wydobywczy, energetyka, cukrownictwo itp. Zawód — to metalowiec, górnik, księgowy czy włókniarz. Natomiast rodzaj zatrudnienia bliżej precyzuje środowisko zawodowe: np. kierowca, komunikacji miejskiej, pracownik administracji zakładu, straży przemysłowej itp. Przepisy przejściowe ustawy zawężają grupę zrzeszających się w związku do terenu konkretnego zakładu; stąd i wymóg konkretyzacji jego nazwy.

— Niektórzy wyrażają obawę, czy sądy, rejestrując związki nie będą wymagały, by ich statuty były „przekalkowaniem" statutu wzorcowego, opracowanego przez społeczną komisję konsultacyjną?

— Sąd, rejestrując związek, zobowiązany jest wyłącznie do zbadania, czy statut, uchwalony przez założycieli związku jest zgodny z Konstytucją PRL i innymi ustawami, w tym zwłaszcza z ustawą o związkach zawodowych. Jest to wymóg, który stawia artykuł 3 ustawy. **A więc bez znaczenia jest, czy statut opiera się na wzorcu, czy jest zmodyfikowany, czy opracowany całkowicie samodzielnie. M. in. na tym polega samorządność związków zawodowych, że same określają cele swego działania, prawa członków, kształtują władze itp. Sąd nie ma więc prawa dyktowania w tej kwestii jakichkolwiek warunków.** Statut wzorcowy natomiast znakomicie ułatwia opracowanie własnego statutu, dostosowanego do potrzeb załogi.

— Czy sądy dadzą radę z szybką rejestracją związków? Czy nie będą przetrzymywały spraw miesiącami?

— We wszystkich sądach wojewódzkich utworzono sekcje rejestracyjne, skupiające odpowiednio powiększone zespoły doświadczonych sędziów. Nie ma więc obawy, by tworzyły się „zatory". Rejestracja związku, może nastąpić jeszcze przed 1 stycznia, choć jego działalność (łącznie z wyborami władz) rozpocznie się dopiero po tej dacie.

Irena Scholl

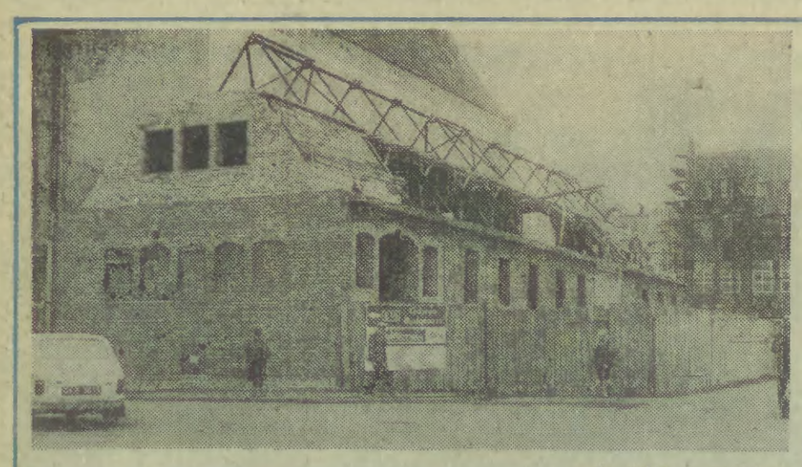

Sygnały i odpowiedzi

31-45-17

● Pracownicy Gdańskiej Stoczni Remontowej, Stoczni Północnej i Stoczni Gdańskiej im. Lenina mieszkający w rejonie Żabianki i Przymorza skarżą się, że po kolejnych zmianach ich dojazd do pracy bardzo się skomplikował. Tramwaje linii nr 5 kursujące poprzednio z Jelitkowa do Gdańska kursują teraz na trasie Zaspa — Przeróbka. Pasażerowie z Przymorza oraz Żabianki udający się do wspomnianych wyżej zakładów pracy skazani są obecnie na przesiadki do tramwajów nr 8 lub autobusów, co utrudnia i wydłuża całą podróż.

Rozmawialiśmy na ten temat z dyr. J. Górski'm z WPK. Oczywiście można by powrócić do dawnego przebiegu trasy „5" — usłyszeliśmy — lecz wówczas znacznie zmniejszyłaby się częstotliwość kursów, a na kłopoty z dojazdem do pracy żaliliby się z kolei pracownicy innych dużych zakładów, jak np. ZNTK, rzeźnia, czy Stocznia „Radunia", którzy na tej krytykowanej przez jednych zmianie trasy skorzystali. Przy braku taboru, z jakim boryka się WPK nie uda się dogodzić wszystkim. Mimo to jednak dyrekcja rozważy uwagi czytelników i przeanalizuje je wraz z Wydziałem Komunikacji UM. O ostatecznym rozwiązaniu poinformuje redakcję.

● Mieszkańcy bloków przy ul. Marynarki Polskiej w Nowym Porcie sygnalizują, że wszystkie znajdujące się w tym rejonie automaty telefoniczne (m. in. przy bramie Stoczni Północnej, przy ul. Jana z Kolna), są najczęściej nieczynne.

Sprawę przekazaliśmy dyrekcji Okręgu Poczty i Telekomunikacji i otrzymaliśmy zapewnienie podjęcia interwencji przez kompetentne służby.

● Z nietypowym pytaniem zwróciła się do nas jedna z czytelniczek, którą zbulwersował nakaz likwidacji wszelkich ogrodzeń wokół mogił na cmentarzu Łostowickim. Zarządzenie to wydało MPBK TZ, będące gospodarzem cmentarza.

Porozumieliśmy się z odpowiednim działem tego przedsiębiorstwa, gdzie udzielono nam wyjaśnień. Do usunięcia ogrodzeń zmuszeni będą tylko ci, którzy grodząc teren wokół grobów, wdarli się na teren sąsiedni lub neutralny, przekroczyli ustalone normy. Normy te dopuszczają otoczenie płotem powierzchni 1m×2 m w przypadku pojedynczego grobu i 2 m×2 m w przypadku dwóch mogił.

● Mieszkańcy Rumi zwracają uwagę, że lampy przy ul. Kościuszki są nieczynne już drugi sezon. Tymczasem właśnie tędy prowadzi droga dzieci do szkoły. Ponadto wzdłuż ulicy biegnie rów odwadniający, do którego w ciemnościach łatwo można wpaść.

Jak poinformowano nas w Rejonie Oświetlenia Ulic w rejonie tym „Eltor" prowadził remont sieci. ROU nie odebrał jeszcze urządzeń po tym remoncie z uwagi na zastrzeżenia co do wykonawstwa. Ostatecznie odbiór jest jednak kwestią dni (o ile oczywiście wykonawca usunie wszystkie usterki).

● Od miesiąca nie działa także latarnia oświetlająca przejścia dla pieszych przy skrzyżowaniu ul. Obrońców Wybrzeża z Chłopską na Przymorzu.

Przyczyną tej awarii jest uszkodzenie kablowe — wyjaśniono nam w ROU. Usunąć je musi WPREiDŻ. Rejon Oświetlenia Ulic nie jest jeszcze eksploatatorem tego oświetlenia. Nie przejął go ze względu na brak warunków, tj. możliwości dojazdu do poszczególnych punktów ciężkim specjalistycznym sprzętem.

Przypominamy, że dziś czekamy na sygnały czytelników w godz. 11—13.

BOK Zielonego Mostu i Zielonej Bramy od paru lat prowadzona jest budowa obiektu gastronomiczno - hotelowego. Swego rodzaju miejski zajazd powstał na starych, zabezpieczonych fundamentach w myśl wymogów konserwatorów zabytków, według wzorów z okresu międzywojennego. Żałować należy, że prace budowlane nie są prowadzone zbyt sprawnie, a zatem nie można jak dotąd określić terminu zakończenia realizacji tej interesującej inwestycji, mieszczącej się u wylotu Królewskiej Drogi w kierunku Żuław.

St. St.

Fot. Z. Trybek

Uwaga przedpoborowi!

Wydział Spraw Społeczno-Administracyjnych Urzędu Miejskiego w Gdańsku zawiadamia, że w okresie od dnia 4 października do dnia 19 listopada 1982 r. w lokalu Rejonowych Komisji Poborowych w Gdańsku, przy ul. Wały Piastowskie 9-12 przeprowadzana jest rejestracja przedpoborowych urodzonych w 1964 r.

Wszyscy mężczyźni zameldowani na pobyt stały lub czasowy (ponad dwa miesiące) na terenie Gdańska, zobowiązani są zgłosić się do rejestracji.

Kto wbrew postanowieniom wynikającym z ustawy o powszechnym obowiązku obrony PRL nie dopełni obowiązku rejestracji bez usprawiedliwienia w określonym terminie, podlega karze.

BART PRZEPRASZA

wszystkich uczestników koncertu zespołu „Perfect" 5 bm. o godz. 17.30 za utrudnienie wejścia na imprezę.

Już 27 bm. w 12 punktach Gdańska

Zbiórka odzieży i obuwia dla potrzebujących pomocy

Nie od dziś nękają nas codzienne kłopoty zaopatrzeniowe, w szczególności zaś problemy z nabyciem przeróżnych wyrobów przemysłowych. Pokonujemy jednak jakoś te trudności, korzystając z pomocy rodziny i znajomych, poświęcając zakupom bardzo wiele czasu. Radzimy sobie, sięgając do domowych schowków, w których niemało jest jeszcze rzeczy zdatnych do noszenia czy do użytku lub — jeśli pozwala nam na to sytuacja finansowa — udajemy się do punktów sprzedaży komisowej bądź na bazar. Tam można kupić prawie wszystko, choć płaci się słono. Taka pozornie prosta „recepta" na kryzys nie dla wszystkich jest jednak dostępna. Dotyczy to rodzin wielodzietnych, znacznej grupy ludzi starszych i samotnych, dotyczy również pensjonariuszy domów pomocy społecznej i wychowanków domów dziecka, którym dzisiaj nawet te instytucje, dysponujące koniecznymi na ten cel funduszami nie są w stanie zakupić wielu niezbędnych artykułów.

W potrzebie i skomplikowanym położeniu są obecnie także osoby cierpiące na przewlekłe schorzenia, skazane na leżenie w łóżku. Bywa, że troskliwi i zapobiegliwi najbliżsi nie mogą zdobyć nieodzownych w takich przypadkach zmian bielizny osobistej, czy pościelowej, nie mówiąc o zwykłych środkach do pielęgnacji. Bezsilność zaczynają odczuwać również rodzice dzieci nieuleczalnie chorych, upośledzonych, którzy po prostu nie mogą każdej wolnej chwili spędzać w kolejkach. Lista ludzi prawdziwie dotkniętych czy wręcz zagrożonych w warunkach kryzysu jest znacznie dłuższa i wciąż jeszcze zawiera mnóstwo niewiadomych.

Ani powołane do tego służby jak PCK, TDP, PKPS, ani — co najgorsze — najbliższe otoczenie nie posiadają bowiem pełnego rozeznania sytuacji. Nie wszyscy potrzebujący zwracają się do nich z prośbą o pomoc, nie do wszystkich zdołali dotrzeć pracownicy socjalni, których w Gdańsku jest zaledwie 151 (1 pracownik przypada na 5,5 tys. mieszkańców!). **Ostatnie decyzje resortu zdrowia zezwalają na angażowanie do opieki nad osobami starszymi studentów uczelni medycznych i słuchaczy szkół średnich tego typu są zatem jak najbardziej na czasie podobnie jak myśl przeszkolenia pod tym kątem grupy gospodarzy domów.** Najważniejszy jednakże pozostaje stosunek nas wszystkich do tej sprawy, świadomość odpowiedzialności za losy drugiego człowieka.

Działający przy prezydencie Gdańska Miejski Zespół Koordynacyjny ds. Opieki Społecznej wystąpił więc z inicjatywą zorganizowania w sobotę 27 bm. zbiórki odzieży i obuwia dla żyjących w najtrudniejszych warunkach osób starszych i niepełnosprawnych oraz rodzin wielodzietnych. Dary trafią do nich za pośrednictwem organizacji społecznych PCK, PKPS, TPD a przekazywać je będzie można w godz. 10-17 w 12 punktach na terenie miasta. Oto ich adresy: **Przymorze — Klub Osiedlowy „Piastuś" przy ul. Piastowskiej 98; Oliwa — świetlica KO przy ul. Westerplatte 12; Dom Społeczny na Zaspie przy ul. Pilotów 3; administracja os. Gdańsk-Morena przy ul. Migowskiej 77A, siedziba KO „Stare Miasto" w Gdańsku przy Podwalu Staromiejskim 89; siedziba KO „Siedlce-Południe" ul. Kartuska 50; ODK przy ul. Dworcowej 4 w Oruni; siedziby KO przy ul. Lendziona 17 i Mickiewicza 33 we Wrzeszczu; klub „Galeon" przy ul. Gospody 38 na Żabiance; ODK przy Dworskiej 29 w Brzeźnie i ODK przy ul. Stryjewskiego 10 na Stogach.**

W punktach będzie też można przekazać wrzucając do ustawionych tam specjalnych urn, informację o osobach potrzebujących pomocy i o pożądanym rodzaju takiego wsparcia. Podczas sobotniej akcji, czynne będą także telefony: **32-22-51 i 32-11-31** przyjmujące m. in. zgłoszenia ofiarodawców nie mogących osobiście dostarczyć darów do punktów.

Wierzymy, że mieszkańcy Gdańska i tym razem pospieszą z ofiarną pomocą, a akcja przerodzi się w stałą formę działania na rzecz potrzebujących.

A. J.

Kto ma dagerotypy?

Instytut Historii Kultury Materialnej PAN przygotowuje do druku „Katalog dagerotypów w zbiorach polskich" i w związku z tym poszukuje (w celu naukowego opracowania) wszystkich unikatowych obiektów tej najstarszej techniki fotograficznej wykonanych w latach 1840— ok. 1855 na srebrzonej wypolerowanej blasze (zawsze tylko w 1 egzemplarzu), często oprawnych za szkłem w ozdobne passe-partout lub etui; dagerotypy poznaje się także po tym, iż zależnie od kąta patrzenia raz wyglądają jak pozytyw a raz jak negatyw.

Wiadomości o dagerotypach w posiadaniu prywatnym prosimy kierować pod adres: dr Wanda Mossakowska, 01-684 Warszawa, ul. Klaudyny 38, m. 72, tel. 33-74-07 lub Pracownia Pomorska Instytutu Sztuki PAN w Gdańsku, tel. 41-93-74 g. 9—14.

O tym warto wiedzieć

● 8 bm. o godz. 10 w KMPiK w Sopocie przy ul. Bohn. Monte Cassino — spektakl wg Dostojewskiego „Zbrodnia i kara". Wykonawcy — W. Nowicki i J. Godek.

● Dom Kultury przy AO-4 na Przymorzu zaprasza emerytów i rencistów z osiedla na uroczyste spotkanie z okazji X-lecia Klubu Seniora „Srebrny Włos". Odbędzie się ono 8 bm. o godz. 18 w Klubie „Kamerton" przy Kołobrzeskiej 59.

● Ośrodek Alliance Francaise przy UG organizuje od 15 bm. miesięczne intensywne kursy francuskiego oraz kursy tradycyjne dla dorosłych i dla dzieci. Bliższe informacje i zgłoszenia codziennie oprócz sobót w godz. 9—11 i 16—18 w ośrodku przy ul. Startowej 23 B/2 na Zaspie, tel. 47-99-11.

SKM inaczej...

W związku z robotami torowymi na szlaku Gdańsk Gł. — Gd.-Wrzeszcz, Gdynia-Chylonia — Rumia i na stacji Gdynia Chylonia, w dniach od 8 do 13 listopada br. w godz. 8.10 do 13.10 ruch pociągów SKM na odcinku Gdańsk Gł. — Wejherowo i odwrotnie odbywać się będzie w zmienionym rozkładzie jazdy.

Szczegółowe rozkłady jazdy znajdować się będą na tablicach ogłoszeń i przy kasach biletowych.

Bez prądu

Zakład Energetyczny Rejon Gdańsk zawiadamia, że w związku z konserwacją urządzeń energetycznych nastąpi przerwa w dostawie energii elektrycznej w następujących miejscowościach i terminach:

Dnia 8 bm. w godz. 9—15: ul. Goplańska, Otomińska

Dnia 9—12 bm. w godz. 9—15: ul. ul. Wilków Morskich, Rybołowców, Oliwska od Rybołowców do Łowczyńskiego, Bliska, Na Zaspę.

Dnia 9—10 bm. w godz. 8—15: ul. Bursztynowa, Jelitkowska.

Dnia 10 bm. w godz. 9—15: ul. Kieleńska, Myśliborska, Krajeńska, Spacerowa, Kościerska.

Dnia 11 bm. w godz. 9—15: ul. Urwista, miejscowość Zabornia.

CO GDZIE KIEDY

Kina

GDAŃSK, Leningrad, DFR: Aleksander Newski, radz., g. 15, 17.30; Portret żony artysty radz., od 15 l., g. 20 **Kosmos,** DFR: Przygody Ali Baby i 40 rozbojników, radz., od 12 l., g. 16; Agonia radz., od 18 l., g. 18.30. **Kameralne** — Żak, Projekcje DKF. **Drukarz,** Pan Wołodyjowski, pol., g. 16.15; Wielka majówka pol., od 15 l., g. 19. **Gedania,** Bitwa o Midway, USA, od 12 l., g. 15, 17.15, 19.30. **Watra** — Dom Harcerza, niecz.

NOWY PORT, 1 Maja, Colargol na Dzikim Zachodzie pol., g. 16.30; Grzeszny żywot Franciszka Buły, pol., od 15 l. g. 18.30.

WRZESZCZ, Bajka, Historia żółtej ciżemki, pol., g. 15.30; Przepraszam czy tu biją, pol., od 18 l., g. 17.30. **20. Znicz,** Stracone życie, węg., od 18 l., g. 17. 19. **Zaspa,** niecz. Zawisza, niecz.

OLIWA, Delfin, DFR: Bałamut, radz., od 12 l., g. 16, 18.

SOPOT, Bałtyk, Dubler, fr., od 12 l., g. 17. 19. **Polonia,** DFR: Ten szósty, radz., od 12 l., g. 17, 19.

GDYNIA, Warszawa, DFR: Strzały Robin Hooda, radz., od 12 l., g. 16.30; Jarosław Mądry, cz. I i II, radz., od 15 l., g. 18.45. **Atlantic,** Teheran 43, radz., od 15 l., g. 17, 19.30 — seanse zamknięte (Z filmem na ty), **Goplana,** 39 stopni, ang., od 12 l., g. 15; Przepowadzka, pol., od 15 l., g. 17, 19.

OBŁUŻE, Marynarz, niecz.

ORŁOWO, Neptun, niecz.

GRABÓWEK, Fala, niecz.

CHYLONIA, Promień, Trędowata, pol., od 12 l., g. 16.30, 18.30.

RUMIA, Aurora, DFR: Kapelusz, radz., od 15 l.; Legenda o miłości, radz.

OKSYWIE, Grom, Zapamiętaj to lato, radz., od 12 l., g. 19.30.

OPRF zastrzega sobie ewentualne zmiany repertuaru.

Apteki

Dyżury nocne pełnią:

Gdańsk — apteka przy ul. III Grobla 1-6; przy ul. Jaskółczej 16; **Gd.-Wrzeszcz** przy al. Grunwaldzkiej 30-32; **Gd.-Przymorze** przy ul. Obr. Wybrzeża 8; **Gd.-Oliwa** przy ul. Subisława 26; **Sopot** przy ul. Niepodległości 861; **Gdynia** przy ul. Śląskiej 43 i ul. Starowiejskiej 34.

Szpitale

OSTRE DYŻURY PEŁNIA:

Instytut Chirurgii, Instytut Chorób Wewnętrznych i Klinika Chorób Oczu AM w Gdańsku, ul. Dębinki 7.

POGOTOWIE RATUNKOWE

Gdańsk.-Wrzeszcz, al. Zwycięstwa 49 czynne całą dobę
— wypadki 999
— nagłe zachorowania i przewozy chorych, tel.: 41-10-00, 32-29-29, 32-39-24, 32-36-14.

Gdańsk-Oliwa ul Grunwaldzka 571 w dni powszednie czynne od godz. 14.30 do 7.30 — w wolne soboty niedziele i święta całą dobę — dla ludności Oliwy i Przymorza tel. 52-32-32.

Sopot al. Niepodległości 779
— czynne całą dobę
— wypadki 999
— inne tel. 51-24-55

Gdynia ul. Żwirki i Wigury 44 — czynne całą dobę
— wypadki tel. 999
nagłe zachorowania i przewozy chorych tel. 20-00-01, 20-00-02.
— dyżury stomatologiczne w dni powszednie od godz. 20.00 — 7.00 w wolne soboty niedziele i święta od godz. 10.00 — 7.00.

Dyżury lekarzy w przychodniach wg rejonizacji:

● **Gdańsk-Oliwa** Lumumby 9 ogólny gabinet zabiegowy g. 19.00—22.00 pediatra godz. 19.00—7.30 w dni powszednie i wolne soboty, niedziele i święta czynne przez całą dobę stomatolog g. 10.00—16.00.

● **Gdańsk** - Wrzeszcz ul. Jesionowa 5 ogólny gabinet zabiegowy godz. 19.30 — 7.30; stomatolog godz. 20—7.30; al. Zwycięstwa 49 laryngolog godz. 20—7.30 w dni powszednie w wolne soboty niedziele i święta całą dobę.

● **Gdańsk Jaskółcza 7**—15 ogólny pediatra gab. zabiegowy w dni powszednie godz. 19.00—7.30 w wolne soboty niedziele i święta cała dobę stomatolog godz. 10.—16.00.

● **Gd.-Morena** Warneńska 7 pediatra gab. zabiegowy w wolne soboty niedziele i święta godz. 8.00—20.00.

● **Gd.-Zaspa,** Startowa 1 ogólny gabinet zabiegowy w wolne soboty niedziele i święta godz. 8.00 — 20.00.

● **Gdynia** ul. Ramułta 45 **Obłuże,** ul. Boisko 4, **Orłowo** Wrocławska 54 ogólny pediatra gabinet zabiegowy w wolne soboty niedziele i święta godz. 10.00—16.00.

● **Gdynia-Witomino** ul. Kontwaliowa 2 — ogólny pediatra gab. zabiegowy — tylko w wolne soboty g. 9.00—16.00.

Wojewódzka Poradnia Chorób Wenerycznych w Gdańsku, ul. Długa 84-85 czynna w dni powszednie w g. 9—14 i 19—7, w wolne soboty, niedziele i święta — całą dobę.

Nocna Poradnia „W" w Gdyni, ul. 22 Lipca 44 czynna w pon., wt., czw., i piąt., w g. 19—7.

Poradnia Okulistyczna w Gdańsku ul. Świerczewskiego 6, czynna w wolne soboty w g. 8—14.

Radio

Proponujemy wysłuchać:

PONIEDZIAŁEK

PROGRAM I

NA FALI 1322 MHz

Wiadomości: 6 6.30 7 Dziennik poranny 8 9 10 11 12.05 16 17 18 19 20. Kalejdoskop dnia — przegląd wydarzeń międzynarodowych 22 23 Dziennik reporterów i wiadomości sportowe 0.02 Wczoraj w Polsce — magazyn informacyjno-publicystyczny 1.02 Wiadomości.

Rybacka prognoza pogody 1.00 6.40 12.40

5.07 — Zielone studio 6.10 — Panorama świata, 7.30 — Przegląd prasy, 8.15 — Obserwacje, 10.30 — „Małżeństwo Anny" — fragm. pow. J. Dobraczyńskiego, 14.05 — Gwiazdy jazzu i ich nagrania, 15.10 — Studio Młodych, 16.05 — Muzyka i aktualności, 17.20 — Kamerton: Propozycje do listy przebojów. „Lady sing the blues" — Billy Holiday, 18.50 — „Rano przeszedł huragan" — fragm. pow. W. Machejka, 20.05 — Koncert życzeń, 20.45 — Kronika sportowa, 23.50 — Jazzowa dobranocka.

PROGRAM III

NA FALI UKF 66.29 MHz

Wiadomości: Serwis Trójki — 7.00 8.00 9.00 15.00 16.00 17.00 18.00 — 24 godziny i wiadomości sportowe 22.45

9.05 — Zaczynamy we dwoje. 10.00 — Kiermasz płyt wytwórni „Opus". 10.30 — Stare jak nowe przeboje rockowe 13.00 — „Pragnienie" — odc. pow. J. Trifonowa, 13.10 — Powtórka z rozrywki, 15.05 — W rytmie reggae: Peter Tosh, 18.05 — Informacje sportowe, 19.00 — Codziennie powieść w wydaniu dźwiękowym. W. Szyszkow „Rzeka posępna" 19.50 — „Dwór" — odc. pow. Isaaca B. Singera, 21.00 — Bielszy odcień bluesa, 21.45 — Godzina jazzu.

PROGRAM IV

NA FALI UKF 70.31 MHz

(Muzyka nadawana wyłącznie w wersji stereofonicznej)

8.00 — Poranna serenada, 9.05 — „Opowiadania słowackie" fragm. z tomu „Ołowiany ptak", 9.25 — Quod libet — czyli co kto lubi, 11.00 — Matysiakowie, 13.45 — „Niewidzialna smycz" — fragm. pow. V. Zolnay'a, 15.05 — „Siedem filarów mądrości" wspomnienia płk. Thomasa E. Lawrence'a, 21.00 — Klub stereo: Nowy album zespołu „Dire Straits", Przedstawiamy zespół „Kodex", 23.30 — Bluesy i ballady Erica Claptona. Piosenki Wojciecha Karolaka. Z nowej płyty zespołu „Fletwood Mac".

Telewizja

PONIEDZIAŁEK

PROGRAM I

15.55 — Program dnia
16.00 — „Zwierzyniec" — i nie tylko w programie „Opowieść jak z bajki"
17.00 — Dziennik
17.20 — „Samemu źle" (3) — „Urodzinowe party" — serial obyczajowy produkcji NRD
18.20 — Echa stadionów
18.50 — Dobranoc — „Nie chcę być leniuchem"
19.00 — Klinika zdrowego człowieka — o sercu — (2)
19.30 — Dziennik
20.15 — Teatr Telewizji — Maksym Gorki — „Fałszywa moneta" — reż.: Jacek Gąsiorowski, wyst.: Stanisław Dąbrowski, Małgorzata Ząbkowska, Dorota Lulka
21.45 — „Świat i my" — konferencja w Madrycie
22.15 — Dziennik — 24 godziny
22.35 — „Jazz na dobranoc" — Stanisław Sojka z kwartetem Wojciecha Karolaka
22.50 — Olimpijskie studio szachowe

PROGRAM II

17.00 — Program lokalny (dla Wrocławia, Katowic, Poznania)
17.30 — Pół godziny dla rodziny — program lokalny
18.00 — 23.30 — Dzień Radziecki w Telewizji Polskiej
18.05 — Plac Czerwony — film dok.
18.10 — Energetyka — dziś i jutro najważniejszej gałęzi przemysłu ZSRR
18.20 — Radziecki Daleki Wschód — film dok.
18.30 — Bieriuziński rezerwat przyrody
18.40 — Koronki — film dok. o architekturze uzbeckiej
18.50 — Zespół tańca w Abchazji
19.00 — PANORAMA — mag. inf.
19.30 — Dziennik
20.05 — Moja ziemia — film dok.
20.20 — „Dom" — saga rosyjskiej rodziny
20.55 — Kabarini Balkaria — film dok.
21.15 — „Ognisty naszyjnik" — film o wulkanach Kamczatki
21.30 — Nasi goście — W. Tiereszkowa, prof. S. Kapica, prof. W. Jemiellianow
21.50 — Radzieckie inicjatywy pokojowe
21.55 — Lekarze w walce o pokój i rozbrojenie
22.05 — „Sukces" — gruziński żart filmowy
22.25 — Światosław Richter gra Beethovena
22.30 — „Aniuta" — film baletowy z Jekaterina Maksimową w roli głównej.

Wypadki

Wczoraj ok. godz. 7.25 na ul. Chmielnej w Gdańsku, w pobliżu targowiska, Edmund S. prowadząc tramwaj linii nr 8 na skutek awarii hamulców najechał na tył stojącego tramwaju linii nr 13, którego motorniczym był Sławomir B. Na skutek zderzenia tramwajów dwie pasażerki: Janina B. i Stanisława Z. odniosły lekkie obrażenia ciała.

Ot.

Amatorzy mają już swoją galerię

Niedawno w kawiarni „Forteczna" w Gdańsku odbył się wernisaż prac artystów amatorów zrzeszonych w Grupie Pracy Twórczej Amatorów „Grodzisko", przy Młodzieżowym Centrum Kultury. **Dzięki przyjęciu mecenatu przez MCK, będzie możliwe sukcesywne eksponowanie malarstwa i tkactwa artystycznego artystów amatorów, połączone z wyprzedażą ich prac.** Galeria będzie co miesiąc zmieniana — mówi prezes Zarządu Grupy Twórczej Plastyków Amatorów „Grodzisko" — **Stanisław Dobrski.** — Przy MCK powstała komisja artystyczna, wyceniająca pracę twórców amatorów. Co miesiąc również zmieniać będziemy ekspozycję dorobku twórczego jednego artysty. W listopadzie prezentuje swój dorobek malarski **Elżbieta Gliszewska.** Do obejrzenia tej wystawy oraz wyeksponowanych w „Fortecznej" prac innych plastyków amatorów zachęcamy mieszkańców Wybrzeża. Cieszymy się, że jest nareszcie forum, na którym możemy zaprezentować dorobek naszej grupy. **Będzie też okazja do nabycia dzieł w kawiarni „Forteczna", która czynna jest codziennie oprócz poniedziałków i wtorków w godz. 12—20.**

(bk)

LOKALE

M-3 w Trójmieście — kupię lub wynajmę. Pośrednicy wykluczeni. Chojnice tel. 46-26 K-7316

WARSZAWA własnościowe, czteropokojowe telefon, garaż, zamienię na podobne lub domek w Trójmieście. Oferty 925156 Warszawa, Biuro Ogłoszeń, Poznańska 38. K-7345

KUPIĘ czteropokojowe lub domek w Trójmieście. Oferty, 925157 Warszawa Biuro Ogłoszeń, Poznańska 38. K-7341

POZNAŃ — M-2 kwaterunkowe z telefonem zamienię na mieszkanie w Gdańsku. Oferty 33139 Biuro Ogłoszeń 80-958 Gdańsk

M-2 własnościowe na Przymorzu zamienię na większe spółdzielcze własnościowe, inne propozycje Oferty 475 Biuro Ogłoszeń 80-958 Gdańsk

PRACUJĄCA wynajmie pokój tel 31-86-60. G-476

MAŁŻEŃSTWO bezdzietne (pływające) wynajmie pokój za opiekę nad osobą starszą, telefon 31-65-76. G-478

KUPIĘ mieszkanie na terenie Rumi, Gdyni-Chylonii. Telefon: 71-00-37 S-3058

MAŁŻEŃSTWO z dzieckiem poszukuje pokoju z kuchnią. Tel 21-97-55. G-33204

MAŁŻEŃSTWO z dzieckiem poszukuje samodzielnego, dwupokojowego mieszkania lub pokoju z dużą kuchnią. Tel. 31-57-91 od 17—19. G-33109

POKÓJ wynajmę osobie samotnej lub małżeństwu bezdzietnemu. Pszczółki, ul. Kopernika 12 G-33221

ZAMIENIĘ ładne M-3 i M-2 na jedno duże trasa Sopot — Oliwa. Oferty 3069. UPT 81-701 Sopot 1.

ZAMIENIĘ mieszkanie własnościowe dwa pokoje, kuchnia, łazienka, telefon — komfortowe w Gdańsku — na takie samo lub podobne w Sopocie (Brodwino), Sopot Wyścigi, Zaspa Przymorze, Osiedle Młodych, Oliwa. Oferty 33240, Biuro Ogłoszeń 80-958 Gdańsk.

NAUCZYCIELKA poszukuje pokoju z kuchnią lub kawalerki. Tel. 41-99-64. G-33247

ZAMIENIĘ mieszkanie 1-pokojowe nowe budownictwo na większe może być stare budownictwo. Tel 31-77-35. G-33250

MAŁŻEŃSTWO lekarskie poszukuje pokoju, mieszkania, piętro w willi. Płatne z góry. Możliwość opieki. Tel. 47-93-74. G-33268

ŁÓDŹ 3-pokojowe, telefon, zamienię na podobne lub większe w Trójmieście Oferty 11015 UPT 81-301 Gdynia 1.

WŁASNOŚCIOWE, 2 pokoje, II piętro komfort, zdecydowanie zamienię na 4- lub 3-pokojowe. Telefon 23-13-59. S-11030

MIESZKANIA 2-pokojowego z kuchnią, telefonem na terenie Gdyni poszukują dwaj studenci zagraniczni. Okres dzierżawy 2—3 lata. Oferty 11035. UPT 81-301 Gdynia 1.

2-pokojowe (45 m kw.) I piętro, komfort telefon, Gdynia, Starogardzka zamienię na większe spółdzielcze lub stare budownictwo z gazem Tel 23-34-04 S-11038

MIESZKANIE własnościowe 40 m kw., etażowe, zamienię na większe, w rozliczeniu ewentualnie nowy Fiat 126p. Tel. 22-19-21 S-11046

POSZUKUJĘ pomieszczenia na cichą produkcję wysokość minimum 2,60. Tel. 21-70-34 S-11058

MIESZKANIE 3-pokojowe o powierzchni 56 m kw. zamienię na dwa mniejsze. Wiadomość: Oliwa ul. 1000-lecia 30 B/20 od godz. 17. G-33298

POSZUKUJĘ samodzielnego mieszkania na okres 3 lat. Tel. 43-14-33 po 16. G-33314

PÓŁ domu do remontu, 0,5 ha ogrodu w Św. Wojciechu, zamienię na 2-pokojowe, mieszkanie własnościowe. Oferty 33316. Biuro Ogłoszeń, 80-958 Gdańsk

POSZUKUJĘ kawalerki na okres pół roku (płatne z góry) najchętniej na Przymorzu. Tel 53-01-87. G-33330

BYDGOSZCZ M-4 zamienie na podobne w Trójmieście Tel 31-24-92. G-33341

SPRZEDAM mieszkanie własnościowe 50 m kw. dwa pokoje, telefon, komfort Gdańsk-Śródmieście, tel. 31-76-37 w godz. 16—21. G-33364

ZAMIENIĘ dwa pokoje z kuchnią, nowe budownictwo, parkiet balkon, na trzy pokoje z kuchnią w starym budownictwie Oferty 33427, 80-958 Gdańsk Biuro Ogłoszeń.

SPÓŁDZIELCZE M-3 Suchanino zamienię na większe. Dembowska, tel. 41-20-94 wew. 48 w godz. 8-15. G-33431

M-2 w bloku przy Lumumby, słoneczne, widna kuchnia — zamienie na równorzędne tylko w Oliwie — do 2 km od katedry Tel. 57-04-24 wieczorem G-33405

ZAMIENIĘ M-4 Żabianka na dwa samodzielne mieszkania, tel. 53-00-73 G-33413

M-4 własnościowe 57 m kw 3 pokoje I piętro, telefon, okolice Żabianki zamienię na stare budownictwo z telefonem. Tel. 56-84-90. G-33418

MAŁŻEŃSTWO po studiach poszukuje mieszkania. Telefon 56-36-45 G-33421

M-4 kwaterunkowe w nowym budownictwie w Kościerzynie, zamienię na podobne w innej miejscowości. Oferty 33444. Biuro Ogłoszeń, 80-958 Gdańsk

KUPIĘ mieszkanie 2- 3-pokojowe. tel. 31-84-64. G-33457

M-4 Morena III p zamienię na dom. Tel. grzecznościowy 41-54-09 (16—19). G-33461

POSZUKUJĘ lokalu na pracownię krawiecką, telefon 20-65-43 S-11089

WARSZAWA, mieszkanie kwaterunkowe (kawalerka) zamienię na równorzędne — Gdynia, tel. 20-16-42. S-11094

KOMFORTOWE 5-pokojowe mieszkanie własnościowe (116 m kw.) dolny Sopot — zamienię na trzy lub dwa mieszkania, tel. 51-46-47, od godz. 17. G-11122

KUPIĘ, wydzierżawię lokal nadający się na kwiaciarnię ewentualnie plac pod budowę Oferty 11124. UPT 81-321 Gdynia 1.

MIESZKANIE M-3 sprzedam lub zamienię na większe Oferty 11129. UPT 81-301 Gdynia 1.

M-3 spółdzielcze 42 m kw. w Sopocie, zamienię na większe w centrum Gdyni, Sopot, Sienkiewicza 25/87 S-11131

MŁODE małżeństwo z małym dzieckiem poszukuje samodzielnego mieszkania. Telefon grzecznościowy w godz. 12—19. 41-95-61 G-487

MIESZKANIE M-4 Sopot — Gdynia kupię. Oferty 33481, Biuro Ogłoszeń 80-958 Gdańsk.

M-2 Witomino sprzedam, bony PKO kupię. Oferty 33486, Biuro Ogłoszeń 08-958 Gdańsk.

SAMOTNY poszukuje pokoju, tel. 32-32-66. G-33594

MIESZKANIE M-4 trzypokojowe przed zasiedleniem w Gdyni-Cisowej zamienię na równorzędne w Gdańsku lub jego dzielnicach. Nie wykluczone stare budownictwo Gdańsk Oliwa ul. Dąbrowszczaków 2A m 11, po godz. 17. G-33488

WYNAJMĘ mieszkanie lub samodzielny pokój w Trójmieście. Płatne z góry. Oferty 33492, Biuro Ogłoszeń 80-958 Gdańsk.

ŁADNE mieszkanie 3-pokojowe w starym budownictwie, zamienię na dwa dwupokojowe, Oferty 33493, Biuro Ogłoszeń, 80-958 Gdańsk.

MIESZKANIE M-2, M-3 na terenie Gdyni kupię. W rozliczeniu Fiat 126p — odbiór z Polmozbytu. Oferty 11154. UPT 81-301 Gdynia 1.

ZAMIENIĘ pokój, kuchnia, własność (Ogródki Gdynia) na mieszkanie własnościowe (blok) tel. 23-05-73. S-11187

M-2 w Gdyni — sprzedam. Oferty 11189 UPT 81-301 Gdynia 1.

WYNAJMĘ pokój studentom. Gdańsk. Na Zboczu 50. G-33136

M-3 lub M-4 kupię w Gdańsku. Oferty 34067. Biuro Ogłoszeń 80-958 Gdańsk.

MIESZKANIE czteropokojowe, zamienię na dwa dwupokojowe. Żabianka, ul. Gospody 14 B/27. G-33519

PRZED zasiedleniem, własnościowe, trzypokojowe M-4, 60 m kw., I piętro, budynek 4-piętrowy, Karwiny III plus Fiat 126p (odbiór Polmozbyt) zamienię na M-5 lub M-4 (Morena, Niedźwiednik, okolice) Również przed zasiedleniem. Tel. 56-28-80. G-33047

WARSZAWA — Śródmieście mieszkanie kwaterunkowe 2-pokojowe wygody, zamienię na większe, Sopot, tel. 51-19-61. S-3060

M-1 własnościowe na Przymorzu, zamienię na większe może być kwaterunkowe najchętniej w Oliwie. Tel. 52-14-36, godz. 13—18. G-32989

POSZUKUJĘ lokalu handlowego. Oferty 32726, Biuro Ogłoszeń 80-958 Gdańsk.

KUPIĘ mieszkanie M-2 Sopot. Tel 51-67-43, godz. 16—23. S-10786

ZAMIENIĘ lub sprzedam mieszkanie M-4 dwupokojowe w centrum Gdyni, ul. Władysława IV na 3-4 pokoje własnościowe tylko centrum, tel. 21-92-04. S-10661

MŁODE bezdzietne małżeństwo poszukuje mieszkania na minimum rok 2-, 3-pokojowego z telefonem na trasie Sopot — Gdańsk. Tel. 20-16-27, po 20. G-32314

KOMFORTOWE M-3 w Pruszczu Gdańskim zamienię na podobne w Trójmieście. Oferty 31938, Biuro Ogłoszeń 80-958 Gdańsk.

DWUPOKOJOWE M-2 Gdynia-Grabówek — sprzedam. Tel. 23-31-12. G-31899

DWA mieszkania w Sopocie dwupokojowe, kwaterunkowe i spółdzielcze M-3, zamienię na mieszkanie 3 lub 4 pokoje w nowym budownictwie lub w starym z centralnym ogrzewaniem w Sopocie. Oferty 3070 UPT 81-701 Sopot 1.

ZAMIENIĘ mieszkanie 2-pokojowe kwaterunkowe w Słupsku, na mniejsze w Trójmieście. Oferty 33433, Biuro Ogłoszeń, 80-958 Gdańsk.

MIESZKANIE własnościowe w Sopocie (część domu) 70 m kw., 3 pokoje, telefon + pomieszczenia na działalność rzemieślniczą sprzedam lub zamienię na mieszkanie własnościowe pokój z kuchnią, z telefonem ewentualnie duża kawalerka na trasie Sopot — Gdańsk. Oferty z telefonem 33530 Biu

Dnia 3 listopada 1982 roku zmarł

ś. † p.

Waldemar Beneda

Pogrzeb odbędzie się 8 listopada 1982 roku na cmentarzu Srebrzysko o godz. 14.30.

RODZINA.
G-34436

W dniu 3 listopada 1982 roku zmarł nasz wielki przyjaciel

ś. † p

WALDEMAR WOJCIECH BENEDA

o czym wszystkich naszych bliskich zawiadamia:

Joanna i Michał Wojciechowicz.
G-34437

Z wielkim bólem zawiadamiamy, że dnia 3 listopada 1982 roku zmarła po wypadku, w wieku 59 lat, nasza najukochańsza córka, siostra, mamusia, babcia i bratowa

ś. † p.

HALINA JAROSZKIEWICZ

z d. Nitecka

Msza żałobna odprawiona zostanie 8 listopada 1982 roku o godzinie 7.30 w kościele św. Brygidy w Gdańsku. Pogrzeb odbędzie się w tym samym dniu o godzinie 12.30 na cmentarzu Srebrzysko w Gdańsku-Wrzeszczu.
Pogrążona w głębokim smutku

RODZINA.
G-34467

Z głębokim żalem zawiadamiamy, że dnia 3. 11. 82 roku zmarła długoletnia, zasłużona pracownica Przedsiębiorstwa Robót Wiertniczych w Gdańsku

HALINA JAROSZKIEWICZ

Pogrzeb odbędzie się w dniu 8. 11. 1982 roku o godz. 12.30 na cmentarzu Srebrzysko.

Wyrazy głębokiego współczucia Rodzinie Zmarłej składają:

dyrekcja i współpracownicy z PRW Gdańsk
K-7490

Z głębokim żalem zawiadamiamy, że dnia 3 listopada 1982 roku zmarł tragicznie mój mąż, nasz kochany ojciec, teść i dziadek

ś. † p.

JÓZEF SZMURŁO

lat 61

Pogrzeb odbędzie się dnia 9 listopada 1982 roku o godz. 14.00 na cmentarzu Łostowickim w Gdańsku.
Pogrążona w smutku

RODZINA.
G-34445

W dniu 3. 11. 1982 roku zmarł przeżywszy lat 42

ś. † p.

WIESŁAW FIJOŁEK

Msza św. żałobna odprawiona zostanie dnia 8 listopada 1982 roku o godz. 12.00 w Kościele Opatrzności Bożej — Zaspa.
Pogrzeb o godz. 14.00 na cmentarzu Łostowice.
Rodzina Zmarłego wyrazy współczucia składają:

koledzy i współpracownicy.
G-34466

Z głębokim żalem i bólem zawiadamiamy, że w dniu 4 listopada 1982 roku odeszła na zawsze najdroższa żona, mamusia i babcia

ś. † p.

MARIA BYRSKA

Pogrzeb odbędzie się w dniu 8 listopada 1982 roku o godz. 12.30 na cmentarzu przy ul. Łostowickiej w Gdańsku.
Pogrążona w smutku

RODZINA.
G-34397

Z głębokim żalem zawiadamiamy, że dnia 29 października 1982 roku zmarł

ś. † p.

TEODOR KREMENTOWSKI

lat 78

Msza św. żałobna odprawiona zostanie dnia 8 listopada o godz. 11 w kościele NMP w Gdyni przy ul. Świętojańskiej.
Pogrzeb odbędzie się tego samego dnia o godz. 13.00 na cmentarzu Witomińskim w Gdyni.
Pogrążona w smutku i żalu:

żona z rodziną.
G-34240

W dniu 1 listopada 1982 roku odeszła od nas po długiej chorobie najukochańsza, nieodżałowana żona, matka, teściowa, babcia, siostra, ciocia i szwagierka

ś. † p.

MARIA NOWODWORSKA

z d. Ładońska

Msza św. żałobna odprawiona zostanie w dniu 8 listopada 1982 roku o godz. 10 w kościele „Gwiazda Morza" w Sopocie.
Pogrzeb odbędzie się w tym samym dniu o godz. 14 na cmentarzu Komunalnym w Sopocie, o czym zawiadamia pogrążona w głębokim smutku

RODZINA.
G-34251

Z głębokim żalem zawiadamiamy, że w dniu 5 listopada 1982 roku odszedł od nas na zawsze po ciężkich cierpieniach najukochańszy mąż, ojciec, teść i dziadek

EDWARD BORKOWSKI

lat 68

Przepełniona bólem

RODZINA

Pogrzeb odbędzie się w dniu 9 listopada 1982 roku, o godzinie 15 na cmentarzu Komunalnym w Sopocie, ul. Malczewskiego.

G-34508

Z głębokim żalem zawiadamiamy, że dnia 1 kwietnia 1982 roku po ciężkiej chorobie zmarła w Los Angeles nasza matka i babcia

ś. † p.

ALICE MICHALIK

Nabożeństwo żałobne za Zmarłą odprawione zostanie dnia 8 listopada 1982 roku o godz. 10.00 w kościele NMP w Gdyni.
Pochowanie Jej prochów nastąpi tego samego dnia o godz. 13.30 na cmentarzu Witomińskim.

RODZINA.
S-11541

Z głębokim żalem zawiadamiamy, że w dniu 22 września 1982 roku zmarł w Los Angeles, po ciężkiej chorobie nasz ojciec i dziadek

ś. † p.

JULIAN STANISŁAW MICHALIK

były żołnierz V pułku I Brygady Legionów, p. pułkownik Wojska Polskiego, uczestnik Kampanii Wrześniowej oraz walk w Afryce i we Włoszech, związany uczuciowo z Gdynią, nad której rozbudową pracował w latach 1931—39.

Nabożeństwo żałobne za Zmarłego odprawione zostanie 8 listopada 1982 roku o godz. 10 w kościele NMP w Gdyni.
Pogrzeb odbędzie się tego samego dnia o godz. 13.30 na cmentarzu Witomińskim,
o czym zawiadamia

RODZINA.
S-11540

Z żalem zawiadamiamy, że zmarł nasz były długoletni pracownik

TEODOR KREMENTOWSKI

odznaczony Krzyżem Kawalerskim Orderu Odrodzenia Polski, złotą odznaką „Zasłużony Pracownik Morza".

Pogrzeb odbędzie się 8 listopada 1982 roku o godz. 13 na cmentarzu w Gdyni-Witominie.
Wyrazy współczucia Rodzinie Zmarłego składają:

dyrekcja i pracownicy Biura Projektowo-Technologicznego MSR „Prorem" w Gdańsku.

K-7463

Wyrazy współczucia

Kol. Helenie Oleszek

z powodu śmierci

MATKI

składają:

najbliżsi przyjaciele.
G-34143

Z głębokim żalem zawiadamiamy, że dnia 3 listopada 1982 roku zmarł tragicznie w wieku lat 52 ukochany mąż, ojciec, syn, brat, dziadek i szwagier

ś. † p.

ROMUALD STANKIEWICZ

Msza św. zostanie odprawiona dnia 8 listopada 1982 roku o godz. 6.30 w Katedrze Oliwskiej.

Pogrzeb odbędzie się tego samego dnia o godz. 10.30 na cmentarzu Centralnym Srebrzysko.

żona z rodziną.
G-34379

Z głębokim bólem i żalem zawiadamiamy, że w dniu 4.11.1982 r. zginął śmiercią tragiczną w wieku lat 46 nasz najukochańszy mąż i ojciec

ś. † p.

ROMAN STRZELKA

Msza św. żałobna odprawiona zostanie dnia 9. 11. 1982 r. o godz. 13.30 w kościele Matki Boskiej Bolesnej w Orłowie.

Pogrzeb w tym samym dniu o godz. 14.30 na cmentarzu Katolickim w Sopocie.

Pogrążona w głębokim smutku

żona, córka i rodzina.

Koleżance Edycie Łaszczyk

wyrazy szczerego współczucia z powodu śmierci

MATKI

składają:

koleżanki i koledzy ze Szkoły Podstawowej nr 6 w Rumi.

G-33785

Z głębokim bólem żegnamy naszego nieodżałowanego dyrektora

ś. † p.

dr. WALDEMARA BENEDĘ

W Zmarłym tracimy naszego przyjaciela i opiekuna, oddanego chorym lekarza, prawdziwego humanistę, który dobro cierpiącego człowieka stawiał zawsze na pierwszym miejscu.

pracownicy Szpitala Stoczni Gdańskiej.

Rodzinie Zmarłego składamy wyrazy głębokiego współczucia.

G-34399

Z głębokim smutkiem zawiadamiamy, że dnia 4 listopada 1982 roku zmarła po długiej i ciężkiej chorobie, przeżywszy lat 55 najukochańsza żona, córka, siostra, szwagierka i ciocia

ś. † p.

JADWIGA MARKIEWICZ

z domu Bojanowska

Pogrzeb odbędzie się dnia 10 listopada 1982 roku o godz. 14.00 na cmentarzu Witomińskim w Gdyni.

RODZINA.
S-11550

Z głębokim żalem zawiadamiamy, że dnia 4 listopada 1982 roku zmarł najukochańszy mąż, ojciec, teść i dziadek

ś. † p.

WŁADYSŁAW WANUSZKIEWICZ

lat 83

Msza św. odprawiona zostanie w dniu 9 listopada 1982 roku o godz. 10.30 w kościele Św. Ignacego w Gdańsku-Oruni.
Wyprowadzenie zwłok z kaplicy cmentarza Łostowickiego tego samego dnia o godz. 12.
Pogrążeni w smutku:

żona i rodzina.
G-34470

Po ciężkich cierpieniach zmarł 2 listopada 1982 roku przeżywszy 51 lat

ś. † p.

RYSZARD KOZAKIEWICZ

Wyprowadzenie zwłok odbędzie się dnia 8 listopada 1982 roku o godz. 12.30 z kaplicy Szpitala Miejskiego w Gdyni na cmentarz Witomiński.
Pogrążona w smutku

MATKA.
S-11482

Z głębokim żalem zawiadamiamy, że w dniu 4 listopada 1982 roku zmarł tragicznie

mgr ROMAN STRZELKA

wieloletni dyrektor ds. inwestycji Zakładu Projektowania i Usług Inwestycyjnych „Inwestprojekt" w Sopocie

Odszedł od nas zasłużony działacz ruchu spółdzielczego budownictwa mieszkaniowego ceniony przełożony i wspaniały kolega.

Za swą pracę zawodową i społeczną został odznaczony między innymi Złotym i Srebrnym Krzyżem Zasługi, Medalem 30-lecia PRL, „Zasłużonym Ziemi Gdańskiej", złotą odznaką „Za zasługi dla budownictwa" złotą odznaką CZSBM.

Rodzinie Zmarłego serdeczne wyrazy współczucia składają:

dyrekcja i pracownicy.
K-7487

Z głębokim żalem zawiadamiamy, że dnia 2 listopada 1982 roku zmarł w wieku 69 lat

ś. † p.

FRANCISZEK GRUZIOŁO

mgr inż. leśnictwa

emerytowany długoletni pracownik Biura Urządzania Lasu i Geodezji Leśnej Oddział Gdynia, odznaczony Srebrnym Krzyżem Zasługi, oraz odznaką honorową „Zasłużonym dla Leśnictwa i Przemysłu Drzewnego".

W Zmarłym żegnamy kolegę i przyjaciela.

Pogrzeb odbędzie się dnia 8 listopada 1982 roku o godz. 13.00 na cmentarzu Komunalnym w Sopocie.

Rodzinie Zmarłego wyrazy głębokiego współczucia składają:

dyrekcja i pracownicy BULIGL w Gdyni.
K-7461

W dniu 2 listopada 1982 roku zmarł nagle ceniony i szanowany wieloletni dyrektor Przemysłowego Zespołu Opieki Zdrowotnej przy Stoczni Gdańskiej im. Lenina

dr WALDEMAR BENEDA

Przemysłowa Służba Zdrowia straciła wybitnego organizatora i jednego z pionierów ochrony zdrowia załóg pracowniczych. Z oddaniem w ponad 20-letniej pracy zawodowej służył wiernie ochronie zdrowia stoczniowców.

Wyrazy głębokiego współczucia i żalu Rodzinie Zmarłego składają:

dyrekcja, organizacje społeczno-polityczne oraz pracownicy Stoczni Gdańskiej im. Lenina.

K-7489

Z wielkim żalem i smutkiem zawiadamiamy, że dnia 3. 11. 1982 roku zmarł w wieku 46 lat

lek. med. WALDEMAR BENEDA

długoletni dyrektor Przemysłowego Zespołu Opieki Zdrowotnej w Gdańsku.

Odszedł od nas zasłużony, oddany lekarz, który przedkładał dobro chorego ponad własne życie. Wspaniały człowiek o dużym sercu, nieodżałowany Kolega, Przyjaciel i Przełożony.

Wyrazy serdecznego współczucia Rodzinie Zmarłego składają:

pracownicy Przemysłowego Zespołu Opieki Zdrowotnej w Gdańsku.

Pogrzeb odbędzie się dnia 8 listopada o godz. 14.30 na cmentarzu Srebrzysko.

G-34476

MATRYMONIALNE

NAJSZCZĘŚLIWSZE małżeństwa dyskretnie kojarzy FEMINA, 66-400 Gorzów Wielkopolski, skrytka 10. K-6889

TYLKO TY! Najmłodsze biuro matrymonialne, Bielsko-Biała 1, skrytka pocztowa 434. K-7268

DYSKRETNE nawiązanie znajomości zapewnia Biuro Matrymonialne NEPTUN Gdańsk - 50, skrytka 7. G 31860

POZNAM panią w średnim wieku (170 cm) około 80 kg. Cel matrymonialny. Oferty 480, Biuro Ogłoszeń 80-958 Gdańsk.

PANI lat 33, pragnie poznać pana inteligentnego, przystojnego, cel matrymonialny. Oferty 11023, UPT 81-301 Gdynia 1.

POZNAM miłą i atrakcyjną panią do lat 33. Cel matrymonialny. Oferty 11107, UPT 81-301 Gdynia 1

PANNA lat 25, studia, pozna miłego kawalera, powyżej 174 cm do lat 33, cel matrymonialny. Oferty 11134, UPT 81-301 Gdynia 1

BIURO Matrymonialne EWA, Gdańsk-Zaspa, ul. Dywizjonu 5K/15 — poleca swoje usługi (godz. 11-17). G 33387

NIERUCHOMOŚCI

SPRZEDAM działkę ogrodniczą 0,5 ha, 20 km za Gdynią, tel. 24-03-44. S-10835

PÓŁ bliźniaka w surowym stanie w Rumi sprzedam. Rumia, Partyzantów 45. S-10879

WARSZTAT rzemieślniczy z mieszkaniem i garażem w Sopocie sprzedam. Oferty 32754, Biuro Ogłoszeń 80-958 Gdańsk.

MAŁE gospodarstwo rolne lub ziemię — kupię. Tel. 31-71-66 po 16. G-33713

SPRZEDAM kwiaciarnię w Gdańsku. Oferty 31401, Biuro Ogłoszeń 80-958 Gdańsk.

DOMEK jednorodzinny w Nowym Porcie sprzeda pilnie pośrednictwo, telefon 51-27-64. G-34171

DOM jednorodzinny w Wiślinie sprzeda pośrednictwo, tel. 51-27-64. G-34172

KATOWICE domek jednorodzinny w zabudowie szeregowej zamienię na podobny w Trójmieście. Oferty 11330, UPT 81-301 Gdynia 1.

KUPIĘ lub wydzierżawię wieczyście do pół ha nieużytków. Oferty 33188, Biuro Ogłoszeń, 80-958 Gdańsk.

DOM sprzedam. Pruszcz Gdański, Krzywoustego 2, boczna Korzeniowskiego 61. G 33209

KUPIĘ gospodarstwo w okolicy Trójmiasta. Oferty 33213, Biuro Ogłoszeń 80-958 Gdańsk.

DOMEK sprzedam. Gdynia-Chylonia, Swarzewska 50A/17. S 11007

PILNIE sprzedam dom dwurodzinny nowy w Gdyni-Orłowie, ul. Kiejstuta 12. S 11059

DOM na wsi Iwiczno, sad, jezioro zamienię na trzy- lub dwupokojowe mieszkanie w Trójmieście. Oferty 33332, Biuro Ogłoszeń 80-958 Gdańsk.

GOSPODARSTWO 10 ha (Olsztyńskie) sprzedam Gdańsk Garncarska 29 parter. G 33385

KUPIĘ domek lub segment w Trójmieście. Może być do wykończenia lub remontu. W rozliczeniu ewentualnie M-3 własnościowe. Oferty 33426, Biuro Ogłoszeń 80-958 Gdańsk.

ROCZNĄ plantację truskawek, ogrodzoną 0,5 ha dzierżawa, nad jeziorem Tuchomin, niedrogo odstąpię. Gdynia, ul. Gedymina 14/2. S 11111

ZAMIENIĘ działkę budowlaną 800 m kw. w Pruszczu na podobną na trasie Gdańsk-Sopot, tel. 32-35-07 po 18. G 33474

DOMEK letniskowy nad jeziorem w gminie Sierakowice sprzedam. Oferty 33503, Biuro Ogłoszeń 80-958 Gdańsk.

SPRZEDAM działki rekreacyjne pod budowę domków letniskowych, sprzedaż hipoteczna uzbrojona. Henryk Malinowski 84-211 Sasino gm. Choczewo. G 33516

SPRZEDAM działkę letniskową, okolice Kościerzyny, (pozwolenie na budowę). Oferty 32730, Biuro Ogłoszeń 80-958 Gdańsk.

DOMEK wiejski z działką do 0,5 ha nad jeziorem przy lesie kupię lub dam w zamian mieszkanie w blokach własnościowych 52 m kw. I p w Gdańsku. Oferty 32720, Biuro Ogłoszeń 80-958 Gdańsk.

DOM w stanie surowym, teren uzbrojony gaz, woda sprzedam. Pruszcz Gdański ul. Kochanowskiego 69. G 32616

KUPIĘ działkę budowlaną lub z domem w stanie surowym na trasie Gdynia-Chylonia — Reda. Oferty 11144, UPT 81-301 Gdynia 1.

WŁASNOŚCIOWE M-4 Chylonia, pół domku, ogród 560 m kw. Rumia, zamienię na dom, tel. 23-21-25. S 11180

DZIAŁKĘ ogrodniczo-pracownicza, Kamienny Potok odstąpię, tel. 51-09-28. G 33525

DZIAŁKĘ budowlaną na trasie Pruszcz Gd. — Wejherowo kupię, tel. 57-20-26. G 33531

DZIAŁKĘ 0,67 ha staw, domek letni i gospodarczy przy lesie koło jeziora w Chwaszczynie — sprzedam G. Groth Gd. Suchanino ul. Kamieńskiego 5 m 59 kl. B. G 32739

MOTORYZACYJNE

SPRZEDAM Trabanta 1976 r., Gdańsk-Brzeźno, ul. Broniewskiego 3 C/6. G-33987

POLONEZA 1978 na niebieską benzynę sprzedam. Tel. 22-06-15. S-10866

MOTOCYKL Suzuki bez silnika sprzedam. Telefon 32-08-04. G-33801

MERCEDES 2000D 1977, sprzedam, tel. 21-08-81. G-32026

FIATA 128 Specjal 1975 sprzedam. Gdańsk, ul. Olsztyńska 8E m. 15, po godz. 16. G-33285

PEUGEOT 204-304 — silnik Diesla. Tel. 31-54-30, sprzedam. G-33696

POSZUKUJĘ garażu lub miejsca — okolice Bydgoskiej, tel. 57-25-01. G-33555

SPRZEDAM Mercedesa 200D — 1975, Stogi, ul. Tamka 2B/27. G-33899

SPRZEDAM Mercedesa 200D trapez, tel. 41-56-66. G-33749

SPRZEDAM Poloneza odbiór Polmozbyt. Oferty 33937, Biuro Ogłoszeń 80-958 Gdańsk.

DUŻY wybór części Renault 16 L TL, sprzedam. Tel. 41-29-70. G-33964

ZASTAWA 1100p, stan idealny, 1979 r. produkcji, przebieg 36 tys. km, sprzedam. Oferty z ceną 33975, Biuro Ogłoszeń 80-958 Gdańsk.

SPRZEDAM samochód Datsun 120A, rok prod. 1978, przebieg 68 tys. oraz karoserię Skody 100S. Sopot, Smolna 17. S-3122

AUDI 100 GLS rok prod. 1979, stan idealny — sprzedam lub w rozliczeniu przyjmę mniejszy. Starogard, tel. 220-49. P-1131

TARPAN fabrycznie nowy zamienię na fabrycznie nowego Żuka. Tel. 27-06-93. S-11478

SILNIK ze skrzynią biegów i wałem rok 1980 Mercedes 240 Diesel do wymiany panewki sprzedam. Oferty z ceną kierować — Wacław Jasiński Gdańsk-Przymorze ul. Słupska 69. G 33153

SPRZEDAM Autobianchi 1974, drugi w częściach tel. 52-35-05. G 33197

SPRZEDAM Peugeot 304 Diesel, zapasowy silnik oraz części. Tel. 52-35-05. G 33198

AUDI 50 LS sprzedam. Wrzeszcz, Chopina 6/5. G 3302

SPRZEDAM silnik VW 1300. Gdańsk Orunia ul. Związkowa 6C/10 po godz. 16. G 33208

SPRZEDAM Wartburga 353 lub zamienię na Żuka skrzyniowego. Gdańsk Jelitkowo ul. Bałtycka 18. G 33247

ŁADĘ 1981, sprzedam, tel. 38-07-80. G 33248

ZASTAWĘ 750 sprzedam. Wrzeszcz, Orzeszkowej 12/4. G 33262

KUPIĘ ciągnik Ursus C — 360. Maciejczyk Polikarp 80-339 Gdańsk ul. Grunwaldzka 581A/7. G 33271

OPEL Rekord 1700 rok 1972, sprzedam tel. 20-00-52. S 11029

FIATA 126p rok 1978 sprzedam. Tel. 21-88-13. S11022

VW Golf GDL-1979 Diesel sprzedam Gdynia. Rozewska 16/41. — 15-20. S 11031

TAKSOMETR Poltax 2 sprzedam. Gdynia-Chylonia Wiejska 22/28m 19. S 11064

WARTBURG de Lux 353 W(1978) stan bardzo dobry, sprzedam. Tel. 31-69-97 po 13. G 33299

SYRENĘ 105L 1980 rok, sprzedam, tel. 41-62-79. G 33318

FIATA 126p nowego zamienię na Fiata 125p, tel. 38-57-50 do 15. G 33353

TAKSOMETR Poltax z kompletnym oprzyrządowaniem i skrzynię biegów Fiat 125p tanio sprzedam, tel. 31-12-25 po 16. G 33404

FIAT 125p 1500 1973 r. sprzedam. Tczew tel. 45-50. G 33378

ZASTAWĘ 750 + części sprzedam, tel. 31-25-75. G 33409

SPRZEDAM nadwozie Fiata 125p po wypadku, tel. 51-77-68. G 33440

ZAMIENIĘ opony 175x13 na 155x13, tel 58-20-74. G-33446

SPRZEDAM VW Golfa 1100 na gwarancji, tel. 29-02-50. S 11097

TRABANTA w dobrym stanie sprzedam z powodu choroby. Oferty 3079, UPT 81-301 Sopot 1.

MOSKWICZA 408 po kapitalnym remoncie sprzedam, (niebieska benzyna). Oliwa ul. Grottgera 14, tel. 52-29-18. G 33496

MERCEDES 200 D 1971 r. nowa blacharka, lakier, 105 000 km, sprowadzony kwiecień 1982 sprzedam tel. 22-23-29. S11175

FIATA 125p 1977 r. blachar ka do remontu zamienię na Nysę, Żuka kryty lub inny dostawczy, tel. 51-25-56. S 2849

TŁUMIKI — wymiana, montaż Reda ul. Pucka 53, tel. 78-34-40. G 33107

FIATA 126p odbiór z Polmozbytu zamienię na Fiata 125p lub Skodę, tel. 52-43-93 po 16. G-33096

KABINĘ Żuka kupię, tel. 41-54-88. G 34018

ŻUKA sprzedam, tel. 72-43-14. S 10651

DUŻY wybór: szyby, części, akcesoria samochodowe, skup-sprzedaż, Gdynia, 10 Lutego 2, tel. 20-77-53. G 30153

VW-1200, 1300, 1303, tylko w dobrym stanie, kupię. Oferty 31793. Biuro Ogłoszeń 80-958 Gdańsk.

ZAMIENIĘ Fiata 127 na Fiata 126, tel. 51-63-23. Po 18. G 32873

FORD Taunus Combi 1,3 rok 1978 stan bardzo dobry, sprzedam. W rozliczeniu roczny Fiat 125p. Oferty 32292, Biuro Ogłoszeń 80-958 Gdańsk.

ZASTAWĘ, Dację, Skodę, najwyżej dwuletnią, kupię. Tel. 43-77-53, 53-04-88. G 31950

NOWĄ pięciobiegową skrzynię biegów do Fiata 132 (1600 ccm), sprzedam Tel. 51-02-32. G 33233

FORD Taunus 12M, rozrusznik 6-woltowy, kupię pilnie. Gdynia tel. 23-32-30. G 33420

SPRZEDAM

KOŻUCH damski turecki, nowy, brązowy, wzrost 160, klatka 98, tel. 43-51-70. S-10887

DOMEK letniskowy murowany, światło, 25 km od Gdańska, magnetofon Dama Pik. Tel. 32-08-04. G-33600

LISY srebrzyste, telefon 41-05-52. G-30849

DWA fotele, pokrycie welur importowany. Telefon 22-14-49. G-33784

BOKS garażowy — Stogi. Oferty z ceną 33787, Biuro Ogłoszeń 80-958 Gdańsk.

PAWILON usługowo-handlowy. Brzeźno. Oferty 32932, Biuro Ogłoszeń, 80-958 Gdańsk.

ZŁOTE obrączki, telefon 41-82-48. G-33860

SZKOCKIE Teriery rodowodowe, tel. 53-16-01. G-34070

LISY srebrne hodowlane oraz skóry, tel. 57-85-62 rano lub wieczorem. G-34184

TORF ogrodniczy, telefon 32-33-06. G-34085

RADMOR nowy, telefon 32-33-39. G-33913

KOLUMNY 60W, 100W — fabrycznie nowe. Wrzeszcz, Kraszewskiego 4/1. G-33924

TECHNICS M-24, telefon 47-70-79. G-33934

POWIĘKSZALNIK Krokus 3, filtry 49 mm, tel. 51-71-40 po 13. G-32472

TELEWIZOR Rubin 714, tel. 51-24-94. S-3126

OBRACZKI 585 — 14 gr. Tel. 51-00-61, godz. 9—15. S-3119

RADMOR 5102, deck kasetowy AKAI CSM-61, słuchawki NUMARK (USA), dywan wełniany Kowary 275×350 tel. 22-14-58. G-34130

PALTO męskie na nutriach, gazowy piec kąpielowy, nowy. Tel. 41-10-14. G 33140

SPRĘŻYNOWY spód od łóżka. Tel. 51-05-16. G 33143

KAROSERIĘ Łady po wypadku, 2 błotniki tylne, nowe. Morena, Amundsena 3A/15, po godz. 18. G 33146

AKUMULATOR, złoty pierścionek. Tel. 52-37-67. G 33148

KOŻUCH damski, brązowy, nr 44, turecki oraz kurtkę z nutrii, nowe. Tel. 52-17-39. G 33150

12 płyt zbrojonych 120x80x0,6. Tel. 51-22-93. S 3056

MAGNETOFON ZK 140 T, magnetofon stereo 2405 S, części do Skody Octawii. Tel. 51-26-01. S 3057

FUTRO z nutrii jodełka, rozmiar. 82, złoty pierścionek z malachitem, aparat fotograficzny „Exakta Vareks XV", Oferty z ceną 33166, Biuro Ogłoszeń, 80-958 Gdańsk.

FONOMASTER Tel. 52-44-42. G 33191

SKÓRY nutrii. Tel. 32-68-77, wieczorem. G 33195

BŁAM karakułowy. Tel. 32-48-77, wieczorem. G 33196

ATRAKCYJNE suknie ślubne. Tel. 32-03-47. G 33215

TASMÓWKĘ sprzedam, Tarczówkę, kupię. 82-300 Elbląg, ul. Kasprzaka 9 m 21. E 4111

LODÓWKĘ Mińsk 12, kożuch, kurtkę męską, rozmiar 50. Morena, Marusarzowny 3/3. S 3063

SZCZENIĘTA Welshterier, rodowodowe (wzorzec foxterlera szorstkowłosego, Gdańsk, ul. Grobla Angielska 7E m 39. G 33234

SUKNIĘ ślubną — stylową. Tel. 31-33-02. G 33245

COCKER — spaniel, złocisty, suczka 6 miesięcy, rodowodowa. Tel. 31-85-95. G 33254

TELEWIZOR, kożuch damski. Tel. 31-03-76. G 33256

PALMĘ, Tel. 52-26-43. G 33267

FUTRO karakułowe. Tel. 41-35-85. G 33269

ZAMRAŻARKĘ. Tel. 32-56-18. G 33274

GITARĘ elektryczną Jolana — Vicant. Tel. 31-42-41, wewn. 54, w godz. 8-14. G 33275

RADIOMAGNETOFON dwukasetowy Sharp GF 666. Tel. 24-03-02. S 11012

DYWAN belgijski, nowy 2,5x3,5. Tel. 22-31-39. S 11023

KOMPLETNY zbiór polskich znaczków pocztowych z lat 1962 do 1981, tylko w całości. Oferty z ceną 11028, UPT, 81-301 Gdynia 1.

BELKI (wystarczająca ilość na stodołę), względnie domek kempingowy Wiktor Necel, Kiełpino. S 11029

FUTRO — grzbiety piżmowca. Tel. 276-252, do 15. S 11032

WÓZKI — głęboki, spacerowy NRD. Tel. 20-64-91, po godz. 18. S 11073

WÓZEK sportowy, niemiecki. Tel. 23-29-39. S-11163

KOMPLET: kanapa narożna, 3 fotele, puf w kolorze miodowym — boucle. Tel. 56-28-24. G-33477

FINEZJĘ. Tel. 32-04-04, Stus. G-33184

LISY niebieskie, skóry solidne, garbowane i surowe. Tel. 32-48-82. G-33501

LODÓWKĘ Foka II. Tel. 52-14-43. G-33526

PŁASZCZ — czarne mireuszki. Tel. 22-31-18. S-11184

KREDENS — bufet, XIX wiek. Sopot, Bałtycka 4 A/1, po godz. 17. S-11167

MAGNETOFON 2405 S, elektryczny pistolet do malowania. Orłowo, Mysłowicka 17. S-11173

SPRZEDAŻ SAMOCHODÓW W EKSPORCIE WEWNĘTRZNYM Z BONIFIKATĄ!

PHZ PM POL-MOT
Biuro Eksportu Wewnętrznego
uprzejmie informuje P.T. Klientów

O WPROWADZENIU od dnia 14. 10. 82 r. do 30. 11. 82 r. SEZONOWEJ BONIFIKATY w wys. ok. 12,5 proc. na samochody
● SKODA 105L, WARTBURG DE LUX, TRABANT

sprzedawane w eksporcie wewnętrznym.

Odbiór w IV kwartale 1982 roku.

Zapraszamy do placówek Banku PKO SA, które udzielają Informacji oraz przyjmują wpłaty w walutach wymienialnych i bonach towarowych.

Uprzejmie przypominamy, że w eksporcie wewnętrznym obowiązuje cena dnia wpłaty.

K-7150

KAŻDĄ ilość cementu białego, fabrycznie nowe garaże blaszane z możliwością montażu na miejscu. Gdynia - Obłuże, Stolarska 18A/7, pośrednictwo. S-11193

KOLOR „Elektron" mało używany oraz nowy segment „Jarocin". Malbork tel. 20-68, w godz. 8—18. -33527

MEBLE używane, łańcuszek 8 g. Tel. 52-33-86. G-33048

OPONY do samochodu Warszawa, skóry nutrii (komplet na futro). Rumia, ul. Podgórna 16, po godz. 17. G-33112

SKÓRY z nutrii, szafiry. Wrzeszcz, Małoogrodowa 57-09-87. G-33097

BARTKA, meluzynę. Tel. 57-09-8. G-33007

MAGLOWNICĘ elektryczną, nową. Tel. 38-01-35. G-34023

SEGMENTY, komplety tapicerskie poleca Sklep Meblowy w Gdańsku-Brzeźnie, ul. Portowców 19. G-30838

SZCZENIĘTA, owczarki podhalańskie, sukę dwuletnią. Wrzeszcz, K. Marksa 65/2. G-32872

MASZYNKI do wypieku rurek. Tel. 41-39-84. G-32725

TAKSOMETR „Argo". Kamienny Potok, Małopolska 39, po 15. S-2829

GARAŻ murowany — Stogi. Oferty z ceną 32652, Biuro Ogłoszeń, 80-958 Gdańsk.

LODÓWKĘ. Tel. 41-53-38. G-32530

KOŻUCH damski, mały i marynarkę męską — skóra. Tel. 31-95-15, wewn. 225. G-32629

NAMIOT Skawa — 4 i silnik elektryczny do łodzi. Tel. 31-33-96, po godz. 17. G-32462

NARTY Epoxy — 3200 i wiązania „Beta—2". Tel. 31-33-96, po godz. 17. G-32461

MAGNETOFON M 2405 stereo, nowy. Oliwa, Kręckiego 5/3. G-32243

FINEZJĘ, Bernarda. Tel. 72-43-14. S-10652

KOLOROWY telewizor „Neptun" (gwarancja). Tel. 57-88-90, po 16. G-31986

PÓŁKĘ-TAPCZAN — mahoń, suknię, welon, buty ślubne. Tel. 52-21-89. G-31927

JAŁOWKĘ rasową, zaciełoną. Tel. 71-11-27. G-31924

DACHOWKĘ karpiówkę i szyny kolejowe. Gdańsk-Orunia, ul. Głucha 24. G-33173

OBRABIARKĘ wieloopera cyjną do drewna „Dyma 8" sprzedam. Frezarkę do drewna, kupię. Tel. 51-02-32, po 18. G-33187

KOŻUCH. Tel. 41-74-77, po 16. G-30529

ZESTAW stereofoniczny wysokiej klasy Hitachi. Gdańsk, Kaletnicza 10/13 m 3, po 18. G-33507

TELEWIZOR — czarno-biały Neptun 621. Tel. 20-79-15. S 11080

KAFELKI krajowe 9 m kw., opony 155x14. Oferty 33297, Biuro Ogłoszeń 80-958 Gdańsk.

RADIOMAGNETOFON „Panasonic", stereo, nowy, M 2405 S, stan idealny, taśmy. Oferty 33309, Biuro Ogłoszeń, 80-958 Gdańsk.

TELEWIZOR „Antares". Tel. 32-26-81. G 33322

TELEWIZOR kolorowy Rubin. Suchanino, Paderewskiego 6/61. G 33329

GRZEJNIK wodno-elektryczny farbę samochodową RFN. Oliwa, ul. Pomorska 3/4. G 33333

DYWAN. Tel. 53-29-32. G 33384

TELEWIZOR niemiecki, czarno-biały „Stella" „Loeve opta". Tel. 51-71-75. G 33230

DRZWI balkonowe, skrzynkowe z futryną 90x200, kożuch damski, turecki, Tel. 29-03-10. G-33410

DYWAN 2x3 m. Tel. 53-08-73. G-33414

MASZYNKĘ do podnoszenia oczek, Tel. 56-84-90.

DESKI sosnowe o wymiarach 5000x350x80, kl. I. Tel. 41-99-01. G 33422

NOWE obrączki 583. Oferty 33462, Biuro Ogłoszeń, 80-958 Gdańsk.

RUBINA 714 D. Tel. 375 — 520, w godz. 8-14. G 33463

OBRĄCZKI złote. Oferty 11084, UPT, 81-301 Gdynia 1.

MASZYNĘ dziewiarską nr 5, produkcyjną. Orłowo, Płoska 21. S 11085

ENCYKLOPEDIĘ ryb morskich. Oferty 11088, UPT, 81-301 Gdynia 1.

SEGMENT „Urszula" ławę szwedzką, kanapę-tapczan, używany. Tel. 23-22-94, po 15. S 11102

KOŻUCH damski, 160 cm. Tel. 23-35-90, po 16. S 11103

CZĘŚCI Passata. Tel. 20-21-07. S 11104

KAMERĘ pogłosową. Wejherowo, ul. Marchlewskiego 22/1. S 11105

ZESTAW, dwa fotele, stolik, rzeźbione drewno nowe („Zair"). Tel. 21-73-02. S 11110

WÓZEK kombinowany, zagraniczny, łóżeczko dziecięce, używane, tanio. Tel. 22-02-48. S 11121

RUMUŃSKĄ tapicerkę typu Ludwik XVI: sofa, dwa fotele i stół. Tel. 20-31-52. S 11127

„Społem" PSS w Gdańsku
Gdańsk-Wrzeszcz
ul. Waryńskiego 36, pk. 109

ZATRUDNI ZARAZ

ze skierowaniem z Wydziału Zatrudnienia

● st. majstra robót stolarsko-malarskich
● palaczy c.o.

K-7298

Zespół Opieki Zdrowotnej w Wejherowie

ZAWIADAMIA,

że Punkt Krwiodawstwa mieszczący się w Szpitalu w Wejherowie w dniach 9 i 10 listopada 1982 r.

BĘDZIE NIECZYNNY.

K-7475

FUTRO z fretek, Zenit TTL, tel. 81-26-04 po 16. P-1135

SHARP GF-777. Tel. 23-09-16. S 11139

BUTY narciarskie i narty. Tel. 24-06-06. S 11142

SUKNIĘ ślubną. Tel. 31-68-01, pokój 16. G 483

PIANINO ozdobne. Gdańsk ul. Paderewskiego 1 m 23, po godz. 15. G 33468

BOAZERIĘ modrzewiową, tel. 63-11-66. P-1127

RADMORA 5102, srebrnego razem z kolumnami 2×40W, 40 ohm 1/r. Tel. Gniew 509. P-1134

ASPARAGUS 2-letni w cylindrach. Tczew, tel. 21-63 po

SPORT • SPORT • SPORT

W Krakowie

Wygrana i porażka Spójni

Ze zmiennym szczęściem walczyły koszykarki gdańskiej SPÓJNI w kolejnych spotkaniach I-ligowych na wyjeździe w Krakowie. W sobotę Spójnia wygrała z Hutnikiem 78:62 (30:31), a najwięcej punktów zdobyły: Gorzelana 19, Gertchen 16, Gawęcka 14 i Wołujewicz 12.

Gorzej powiodło się w niedzielę Spójni w spotkaniu z Wisłą. Wprawdzie w ubiegłych latach gdańszczanki u siebie przegrywały z Wisłą, a w Krakowie wygrywały obecnie jednak przegrały na wyjeździe 54:78 (28:42). Najwięcej punktów dla Spójni zdobyły: Gawęcka i Gertchen po 12.

A oto rezultaty pozostałych spotkań: Wisła — Ślęza 73:66 (46:26), Hutnik — Ślęza 56:87 (28:50), Włókniarz Pab. — Znicz Pr. 76:51 (39:22), AZS Poznań — Lech 82:75 (34:36), ŁKS — Polonia W-wa 72:62 (33:30), ŁKS — Znicz 73:43 (41:23), Włókniarz — Polonia 83:57 (36:22). (rs)

1. Włókniarz	13	489—405
2. Wisła	13	514—416
3. ŁKS	12	513—443
4. AZS Poznań	11	576—520
5. Lech	11	550—502
6. Znicz	11	508—636
7. Ślęza	11	523—489
8. Polonia	10	507—375
9. Spójnia	9	466—518
10. Hutnik	7	416—579

Wystartowała ekstraklasa brydża sportowego

W stolicy zainaugurowano rozgrywki ekstraklasy brydża sportowego. W pierwszym zjeździe najlepiej spisał się warszawski Marymont obejmując zdecydowane prowadzenie przed Sygnałem Lublin i AZS AWF Kraków.

Po raz pierwszy w rozgrywkach brydżyści walczyli nie tylko o ligowe punkty ale i o piękny puchar, ufundowany przez organizatora spotkania, a więc Iskrę. Zdobył go stołeczny Marymont. Oto pierwsza tabela ekstraklasy:

1. Marymont Warszawa	94
2. Sygnał Lublin	78
3. AZS AWF Kraków	70
4. Warszawianka	69
5. Czarni Słupsk	66
6. Budowlani Poznań	59
7. Hutnik Dąb. Górnicza	57
8. Sarmata Warszawa	56
9. Spójnia Gdańsk	47
10. Wisła Kraków	43
11. Wiking Wolin	38
12. Iskra Warszawa	38

J. Majdan — mistrzynią Polski w judo

We Włocławku odbyły się indywidualne mistrzostwa Polski w judo. Startowały aż 104 zawodniczki. W kategorii wagowej do 48 kg tytuł mistrzyni Polski zdobyła zawodniczka gdańskiego AZS Joanna Majdan, a brązowy medal w tej samej wadze przypadł w udziale innej reprezentantce AZS Gdańsk, Beacie Polit. Wicemistrzynią Polski w wadze 72 kg została Katarzyna Rogowska (AZS Gdańsk), a brązowy medal w tej samej wadze zdobyła Tamara Lulewicz (AZS Gdańsk). (ko)

Tylko I wygrana „7" Wybrzeża

Nie powiodło się piłkarzom ręcznym GKS WYBRZEŻE w wyjazdowych spotkaniach w Zabrzu z POGONIĄ. W sobotę Wybrzeże przegrało z Pogonią 24:26 (11:13) a najwięcej bramek zdobył Wenta — 7.

W niedzielę natomiast gdańszczanie zagrali już lepiej i wygrali 29:27 (16:11), a najwięcej bramek zdobył ponownie Wenta — 11.

W pozostałych spotkaniach I-ligowych piłki ręcznej mężczyzn uzyskano wyniki: Hutnik — Posnania 40:29 (16:16) i 32:22 (15:13), Korona — Śląsk 23:23 (12:13) i 27:31 (14:13), Stal — Anilana 31:25 (20:10) i 21:24 (13:13), Grunwald — AZS W-wa 18:18 (10:10) i 18:24 (10:11).

1. Śląsk	28:8	504—409
2. Anilana	26:10	478—438
3. Wybrzeże	25:11	544—493
4. Hutnik	21:15	488—467
5. Grunwald	19:17	456—437
6. Pogoń	14:22	398—423
7. AZS W-wa	14:22	374—407
8. Stal	12:24	444—492
9. Korona	11:25	449—493
10. Posnania	10:26	343—495

1:1 „7" AZS Gdańsk i przegrane Startu Elbląg

Sporą niespodziankę sprawiły swym kibicom piłkarki ręczne AZS AWF Gdańsk, wygrywając w sobotę na swoim terenie z jednym z faworytów tegorocznych rozgrywek I-ligowych, zespołem Cracovii 22:20 (11:1). Gdańszczanki zagrały bardzo ambitnie, przede wszystkim zaś agresywnie. Choć w meczu tym, zwłaszcza w końcówce, było sporo na boisku chaosu, ale gdańszczanki potrafiły utrzymać korzystny dla siebie wynik, przetrzymując zdecydowane ataki przeciwniczek. Zresztą z wyjątkiem pierwszych minut, przez cały czas AZS prowadził minimalnie (najwyżej na 8 minut przed końcem 21:15, a więc 6 bramkami).

W niedzielnym rewanżu Cracovia grała już o wiele uważniej i po zaciętej walce zdołała wygrać 21:18 (11:8). Tak więc w gdańskich meczach zanotowaliśmy podział punktów, raczej korzystny dla AZS.

Bramki w obu meczach zdobyły — dla AZS: Domrazek 9 i 4, Chaclak 4 i 2, Grudka 3 i 1, Grubba 3 i 4, Salamon 1 i 3, Stańczak — i 3, Ligowska 2 i 0, Stankiewicz 1 i 0, Leońska — i 1; dla Cracovii: Słodiak 6 i 6, Tomaszewska 5 i 6, Rzesicka 4 i 2, Holda 2 i 3, Kubik 0 i 2, Wojtan 2 i 2, Gorzkowska 1 i 0.

Elbląski Start przegrał dwukrotnie na wyjeździe w Chorzowie z Ruchem — w sobotę 24:25 (15:14), w niedzielę zaś 23:26 (11:14). W obu meczach najwięcej bramek dla Startu zdobyła Zofia Figas 8 i 12.

W pozostałych spotkaniach uzyskano wyniki: AZS Katowice — Skra 23:18 (12:11) i 27:23 (13:11), Sośnica — AKS Chorzów 21:22 (10:10) i 29:19 (13:9), AZS Wrocław — Pogoń Szcz. 30:28 (15:14) i 26:26 (14:16).

1. AZS Katowice	20:4	301—244
2. Cracovia	18:6	283—252
3. Pogoń	16:8	310—254
4. AZS Wrocław	16:8	319—293
5. Ruch	16:8	297—284
6. AZS Gdańsk	12:12	286—308
7. AKS Chorzów	9:15	253—284
8. Skra	6:18	282—230
9. Sośnica	4:20	253—294
10. Start	3:21	252—313

(rs)

2:0 Bałtyku z Szombierkami

Wreszcie wyraźne zwycięstwo! W niedzielnym I-ligowym meczu piłkarze Bałtyku pokonali Szombierki 2:0 (0:0). Bramki: Zbigniew Nowacki w 47 i 59 min. Sędziował Wiesław Karolak z Łodzi. Widzów ok. 6 tys.

BAŁTYK: Burzyński, Melcer, Walczak, Gierszewski, Sieracki, Rzepka, Puszkarz, Koryni (od 46 min. M. Cirkowski), Nowacki, Zgutczyński, Paździor.

SZOMBIERKI: Surlit, Grusz ka, Mierzwiak, Skiba, Sobol (od 69 min. Czyba), Pietryga, Pawlikowski (od 46 min. Byś), Kwaśniowski, Małnowicz, Kapica, Sroka.

Piękna słoneczna ale mroźna pogoda sprzyjała w niedzielne przedpołudnie piłkarzom Bałtyku i Szombierek. W efekcie byliśmy świadkami żywej, w miarę szybkiej i na niezłym poziomie gry, choć nie zabrakło też i niecelnych podań oraz licznych nie wykorzystanych przez oba zespoły okazji.

Drużyna Szombierek znana jest z tego, iż gra ambitnie i nie rezygnuje łatwo. O dziwo, również gospodarze w niedzielę dostosowali się do takiego sposobu gry, stąd i ich wygrana. Piłkarze Bałtyku wyraźnie nie chcieli oddać inicjatywy przeciwnikom, sporo atakowali i jeśli nawet czynili to czasem dość chaotycznie, to jednak wprowadzając sporo zamieszania pod bramką Surlita, nie pozwalali bytomianom na spokojniejszą i bardziej energiczną grę.

Pierwsza połowa upłynęła pod znakiem obustronnych ataków, ale gospodarze stworzyli minimalnie więcej groźniejszych sytuacji podbramkowych. W 7 min. silny strzał Puszkarza minął o centymetry słupek, a w 30 min. Zgutczyński oddał ostry strzał, który Surlit nie bez trudu sparował na róg. Wcześniej, bo w 20 min. Pietryga strzelił celnie, ale Burzyński był na posterunku.

Ledwie rozpoczęła się druga połowa, a już gdynianie prowadzili 2:0 kiedy to powtórnie Nowacki strzelił ostro z ok. 20 metrów, a Surlit był bezsilny.

Od tego momentu Szombierki starały się usilnie odrobić choć w części straty, ale gospodarze umiejętnie zwalniali grę, atakując od czasu do czasu groźnie z wypadów. W tym okresie, podobnie jak w pierwszej połowie, najgroźniejszy pod bramką gdyńską był Grzegorz Kapica, ale nie zawsze znajdował zrozumienie u kolegów.

W sumie spotkanie na niezłym poziomie, a wygrana Bałtyku zasłużona. (st)

I liga piłkarska

Ruch — Wisła 4:0 (2:0), ŁKS Łódź — Legia 1:0 (1:0), Lech — GKS Katowice 1:0 (0:0), Bałtyk — Szombierki 2:0 (0:0), Stal — Górnik 1:2 (1:0), Zagłębie — Śląsk 2:0 (0:0), Gwardia — Pogoń 1:1 (0:0), Cracovia — Widzew 2:2 (1:1).

1. Śląsk	17:9	18—9
2. Górnik	16:10	15—10
3. Ruch	15:11	18—11
4. Pogoń	15:11	17—11
5. Widzew	15:11	16—12
6. Legia	14:12	19—18
7. Zagłębie	14:12	17—18
8. Lech	13:13	15—13
9. Szombierki	13:13	12—11
10. ŁKS	13:13	14—17
11. Bałtyk	12:14	11—12
12. Cracovia	12:14	10—13
13. Katowice	11:15	13—13
14. Gwardia	11:15	13—21
15. Wisła	10:16	9—16
16. Stal	9:19	12—21

II liga piłkarska

Grupa I

Arka — Stal Stocznia 1:0 (0:0), Górnik Wlb. — Olimpia P. 3:0 (0:0), Odra Wodz. — Olimpia Elbl. 3:0 (0:0), Celuloza — Piast 1:2 (0:1), Zagłębie Lub. — Odra Op. 4:1 (1:0), Gryf — Stilon 3:0 (1:0), GKS Tychy — Zagłębie Wałb. 2:0 (0:0), Arkonia — ROW 1:4 (0:1).

1. Górnik Wlb.	23:5	27—5
2. Zagłębie L.	28:8	25—17
3. Olimpia P.	18:10	16—8
4. Piast	17:11	15—9
5. ROW	16:12	17—12
6. Stocznia	15:13	12—9
7. Tychy	15:13	14—12
8. Odra W.	15:13	13—13
9. Zagłębie W.	13:15	11—13
10. Odra O.	13:15	13—20
11. Olimpia E.	12:16	11—15
12. Celuloza	12:16	8—12
13. Arka	11:17	8—13
14. Arkonia	8:20	14—13
15. Gryf	8:20	11—22
16. Stilon	8:20	8—20

Grupa II

Avia — BKS Bielsko 3:0 (1:0), Korona — Górnik Kourów 1:0 (0:0), Lublinianka — Raków 2:1 (1:0), Polonia W-wa — Hutnik 1:2 (0:1), Resovia — Motor 2:1 (1:0), Włókniarz — Błękitni 2:0 (1:0), Stal St. W. — Broń 0:0, Radomiak — Polonia Bytom 1:0 (1:0).

1. Radomiak	19:9	20—14
2. Resovia	18:10	20—16
3. Korona	18:10	17—16
4. Hutnik	17:11	22—17
5. Lublinianka	16:12	18—15
6. Górnik K.	15:13	20—18
7. Włókniarz	15:13	20—18
8. Broń	14:14	14—15
9. Motor	14:14	13—15
10. Polonia B	13:15	15—15
11. Polonia W.	12:16	20—20
12. Błękitni	12:16	13—18
13. Raków	12:16	16—19
14. Avia	11:17	12—15
15. Bielsko	11:17	16—27
16. Stal	7:21	8—24

O puchar PZG w gimnastyce artystycznej

W Szczecinie odbyły się z udziałem zawodniczek z 10 klubów ogólnopolskie zawody w gimnastyce artystycznej o puchar Polskiego Związku Gimnastycznego. Startowały dziewczęta do lat 16.

Zwyciężyła Beata Janzer z Pogoni Szczecin — 37,40 pkt., która w ćwiczeniach ze skakanką uzyskała 9,30 pkt., z obręczą 9,35, maczugami — 9,25 i ze wstążką 9,50. Drugie miejsce zajęła Marzena Górska (Pogoń Szczecin) — 37,25 pkt. (skakanka — 9,35, obręcz — 9,40, maczugi — 9,45, wstążka — 9,05). Trzecie miejsce — Renata Drążek (Pałac Młodzieży Gdynia) — 37,15, (skakanka — 9,15, obręcz — 9,35, maczugi — 9,30 i wstążka — 9,35).

W poszczególnych układach pierwsze miejsca zajęły: ze skakanką, obręczą i maczugami Marzena Górska, a ze wstążką Beata Janzer.

2:6 hokeistów Stoczniowca z Naprzodem Janów

Kolejną przegraną zanotowali w miniony piątek w I-ligowym meczu hokeiści Stoczniowca, ulegając 2:6 (0:3, 2:2, 0:1) Naprzodowi Janów. Bramki zdobyli — dla Stoczniowca: Majstrzyk (30) i Kurczewski (33); dla Naprzodu: Hachuła 2 (16 i 29), Adamiec (7), Dronia (20), Jerchel (26), Podsiadło (49). Sędziowali: K. Karaś oraz Lubelski i Wąsowski z Warszawy. Widzów ok 1 tys.

STOCZNIOWIEC: Piotka — Teodorczak, Kosiński, Soliński, Kasprzak, Zaborowski, Kostecki, W. Olender, Gotalski, Kordonowski, Kuklis, Majstrzyk, Zawadzki, Pruchniewicz, J. Olender, Wesołowski, Studencki, Urban, Kurczewski.

NAPRZÓD: Hanisz — Dinter, L. Synowiec, Jerchel, Hachuła, Wróbel, H. Synowiec, Kajzerek, Grzywaczyk, Dronia, Podsiadło, Labryga, Krzoska, Kwasigroch, Adamiec, Bujar, Negro, Furtak, Maćkowski.

Stoczniowiec jeden z dotychczas zdobytych punktów wywalczył w I rundzie w Janowie, remisując tam z Naprzodem, liczono się więc w Gdańsku poważnie, iż na własnym terenie, dopingowani przez miejscowych kibiców, hokeiści Stoczniowca, kto wie czy nie pokusza się nawet o zdobycie wreszcie kompletu punktów. Niestety w piątkowy wieczór wszystko zakończyło się tylko na dobrych chęciach, a do ich realizacji zabrakło po prostu gdańszczanom umiejętności. Od początku rozgrywek Stoczniowiec nie ma praktycznie napastników, stąd już drugi atak gdański składa się z obrońców. W efekcie gdańszczanie nie potrafią strzelać bramek w sytuacjach w których wydawałoby się niemożliwe nietrafienie krążkiem do bramki, z drugiej zaś strony przesunięcie najlepszych graczy do ataku, w praktyce osłabiło obronę.

W piątek Stoczniowiec prowadził otwartą grę z Naprzodem i miał nawet przez dłuższe okresy na lodowisku przewagę, jednak akcjom gdańszczan brak było wykończenia, natomiast obrona popełniała czasem szkolne błędy, tak że utracie bramek nie mógł zapobiec nawet broniący opłatnie w bramce Jarosław Piotka. Hokeiści z Janowa nie zaimponowali specjalnie, tyle że grali skuteczniej od gospodarzy, nie marnując okazji do zdobycia bramek, ale za to pod własną bramką popełniali masę błędów.

W pozostałych spotkaniach uzyskano wyniki: Podhale — ŁKS 9:1 (3:1, 4:0, 2:0), Budowlani Bdg. — GKS Katowice 4:7 (1:1, 1:3, 2:3), Cracovia — GKS Tychy 1:5 (1:2, 0:2, 0:1), Zagłębie — Polonia Bytom 4:1 (0:0, 3:0, 1:1).

1. Zagłębie	24:4	117—38
2. Naprzód	19:9	69—50
3. Katowice	18:10	71—72
4. Podhale	17:11	77—44
5. Polonia	17:11	69—40
6. Tychy	16:12	68—53
7. ŁKS	11:17	38—62
8. Budowlani	10:18	55—84
9. Cracovia	6:22	60—120
10. Stoczniowiec	2:26	35—96

We wtorek 9 bm. Stoczniowiec gra u siebie (godz. 17) w hali „Olivia" z liderem tabeli Zagłębiem. (RS)

Sukcesy młodych pływaków Floty

W Lublinie odbyły się niedawno mistrzostwa Wojska Polskiego juniorów w pływaniu. Sporo niezłych wyników uzyskali na tych mistrzostwach młodzi pływacy WKS Flota Gdynia, zajmując sporo czołowych miejsc. A oto miejsca uzyskane przez młodzież pływacką Floty w Lublinie:

DZIEWCZĘTA — 400 dow. 1. Katarzyna Waszkilewicz 4:42,5, 100 mot. 1. Anita Bałwas 1:10,1, 100 dow. 1. Anita Bałwas 1:04,4, 100 grzb. 3. Marta Pacer 1:13,2, 400 zm. 2. Katarzyna Waszkilewicz 5:24,5, sztafeta 4x100 dow. 1. Flota I 4:23,4, 200 dow. 1. K. Waszkilewicz 2:17,8, 200 klas. 3. K. Waszkilewicz 2:52,8 200 mot. 1. A. Bałwas 2:37,6, 2. Aleksandra Studzińska 2:39,9, 200 zm. 1. A. Bałwas 2:35,9, sztafeta 4x100 żm. 1. Flota I 4:55,1;

CHŁOPCY — 400 dow. 2. Andrzej Prus 4:44,5, 100 mot. 2. A. Prus 1:07,4, 400 zm. 3. Jakub Tomaszewski 5:17,1, 200 klas. 3. J. Tomaszewski 2:48,1.

Punktacja zespołowa: 1. WKS Śląsk 201 pkt., 2. WKS Flota 178 pkt. (przed rokiem była 5 z 19 pkt.), 3. WKS Legia 174 pkt., 4. WKS Lublinianka 92 pkt., 5. WKS Czarni 15 pkt. Jak więc widać przez rok młodzież pływacka Floty zrobiła spore postępy. (rs)

Deklaracja PKOl.

„Działacze skupieni w Polskim Komitecie Olimpijskim, kierowani pobudkami patriotycznymi, poczuciem współodpowiedzialności każdego Polaka za losy kraju, w przekonaniu, że budowa ogólnonarodowego porozumienia jest obowiązkiem wszystkich — deklarują poparcie dla celów i idei przyświecających powołaniu Tymczasowej Krajowej Rady Patriotycznego Ruchu Odrodzenia Narodowego.

Sport, podobnie jak inne dziedziny życia społecznego, może prawidłowo funkcjonować i rozwijać się w dobrej atmosferze społecznej. Wszyscy powinniśmy ją budować.

Jesteśmy przekonani, że również sport i ludzie z nim związani mogą wnieść swój wkład w realizację tego zadania".

Prezydium PKOl.

Warszawa, 3 listopada 1982 r.

6 medali wybrzeżowych ciężarowców w młodzieżowych MP

Z udziałem ponad 100 sztangistów do lat 23 odbyły się w hali Lechii Gdańsk indywidualne młodzieżowe mistrzostwa Polski w podnoszeniu ciężarów. W imprezie tej nadspodziewanie dobrze spisali się reprezentanci wybrzeżowych klubów, zdobywając 6 medali, przy czym o złoty postarał się w wadze superciężkiej 20-letni Piotr Huniewicz (Stoczniowiec Gdańsk), który uprzednio — także w bieżącym roku — startując jeszcze w barwach Agro-Kociewia Starogard Gd. zdobył tytuł mistrza Polski juniorów. A więc piękny dublet tego młodego sztangisty.

Oto medaliści gdańskich młodzieżowych MP i lepsze miejsca wybrzeżowych reprezentantów.

Waga 52 kg: 1. B. Piekorz (Odra Opole) — 217,5 kg, 2. K. Słonecki (Orzeł Łódź) — 185 kg, 3. J. Dundulis (Legia Warszawa) — 185 kg w dwuboju.

Waga 56 kg: 1. J. Gutowski (Legia Warszawa) — 230 kg, 2. Z. Krzyśków (Śląsk Wrocław) — 225 kg, 3. S. Mirocha (AZS Biała Podl.) — 225 kg.

Waga 60 kg: 1. D. Tobolski (Zawisza Bdg.) — 237,5 kg, 2. A. Modrzyński (Górnik Siemianowice) — 235 kg, 3. D. Zawadzki (Zawisza Bdg.) — 215 kg.

Waga 67,5 kg: 1. J. Tomys (Śląsk T. Góry) — 282,5 kg, 2. J. Przybyłek (Odra Miasteczko Śl.) — 282,5 kg, 3. J. Pioch (Zawisza Bdg.) — 272,5 kg, 5. H. Jabłoński (Flota Gdynia) — 260 kg.

Waga 75 kg: 1. Z. Faraś (AZS AWF W-wa) — 325 kg, 2. H. Cofalik (Górnik Czerw.) — 310 kg, 3. M. Chlebosz (Śląsk Wrocław) — 305 kg.

Waga 82,5 kg: 1. Z. Podgruszecki (Odra Opole) — 337 kg, 2. Z. Dec (Odra Miasteczko Śl.) — 335 kg, 3. A. Drzycimski (Flota Gdynia) — 330 kg, 5. R. Sampławski (MRKS Elbląg) — 325 kg.

Waga 90 kg: 1. A. Pawłowski (Narew Ostrołęka) — 355 kg, 2. K. Paterka (Zawisza Bdg.) — 345 kg, 3. S. Wilczyński (WLKS Siedlce) — 342,5 kg, 4. J. Klofczyński (Flota Gdynia) — 340 kg.

Waga 100 kg: 1. S. Małysa (Legia W-wa) — 357,5 kg, 2. J. Ittrich (Flota Gdynia) — 355 kg, 3. S. Suprynowicz (Stoczniowiec Gdańsk) — 342,5 kg.

Waga 110 kg: 1. M. Dąbrowski (AZS AWF W-wa) — 345 kg, 2. A. Glembin (Lechia Gdańsk) — 345 kg, 3. K. Klemens (MRKS Elbląg) — 342,5 kg.

Waga ponad 110 kg: 1. P. Huniewicz (Stoczniowiec Gd.) 345 — kg, 2. T. Łapiński — (Legia W-wa) — 330 kg, 3. J. Janowski (AZS AWF W-wa) 310 kg.

W punktacji okręgów zwyciężyła Warszawa — 98 pkt., przed Katowicami 64 pkt., Gdańskiem — 59 pkt. i Bydgoszczą — 51 pkt. W punktacji klubów na I miejscu uplasowała się Legia — 52 pkt., przed Zawiszą — 51 pkt., AZS AWF W-wa — 46 pkt. i Flotą Gdynia — 30 pkt.

Sędzią głównym imprezy był Jan Szatkowski z Gdańska. Organizacja mistrzostw spoczywająca w rękach działaczy Lechii Gdańsk (zwłaszcza Janusza Więca) — bez zarzutu. Działacze PZPC wytypowali Gdańsk na miejsce przyszłorocznych indywidualnych mistrzostw Polski seniorów w podnoszeniu ciężarów. (ko)

0:3 Olimpii w Wodzisławiu

KATOWICE (inf. wł.). Nie wiedzie się w dalszym ciągu piłkarzom Olimpii Elbląg w meczach II ligi. Doznali oni na wyjeździe wyraźnej porażki, przegrywając w Wodzisławiu z tamtejszą Odrą 0:3 (0:0).

W I połowie gra była w miarę wyrównana. Niestety, w ciągu zaledwie 12 minut drugiej połowy elbląskie stracili trzy bramki. Prowadzenie zdobył dla gospodarzy Ryszard Przygocki w 61 min. z rzutu karnego, a następnie dwie bramki — w 68 i 73 min. strzelił Jerzy Kwaśny. Spotkanie obejrzało ok. 3,5 tys widzów. (ko)

Ocena działalności TKKF

W ubiegłym tygodniu szerokie forum działaczy Gdańskiego Wojewódzkiego Towarzystwa Krzewienia Kultury Fizycznej spotkało się na plenarnym posiedzeniu, by omówić funkcjonowanie stałych zespołów ćwiczebnych i ocenić przebieg „Lata 82". W obu członach tematycznych ocena wypadła pozytywnie, niemniej zebrani mówili o wielu występujących jeszcze niedostatkach i kłopotach.

Uznano, że stałe zespoły ćwiczebne są i nadal będą — obok działalności impezowej — podstawową formą pracy ognisk TKKF. Dyskusja, moim zdaniem trochę akademicka, rozgorzała nad tym, czy w ogniskach mają na wzór sekcji wiodących w klubach sportowych działać zespoły eksponowane, o ukierunkowanej specjalizacji i one byłyby wizytówką, czy też ogniska mają się zajmować wszystkim „po trochu". Stanęło na tym, że ilość zespołów w ogniskach i ich charakter określać powinny potrzeby środowiska — one muszą być głównym wyznacznikiem poczynań.

Jak wykazuje praktyka, dobrze radzą sobie zarówno niektóre ogniska wielosekcyjne, dla przykładu „Uroda" czy „Doker", jak i specjalistyczne typu „Centrum" (turystyka kolarska) czy „Spartanka" (gimnastyka pań), przy czym są nieźle funkcjonujące wielosekcyjne ogniska z wyraźnie ukierunkowaną specjalizacją wiodącą jak np. „Stoczniowiec" (karate) czy „Portowiec" (kulturystyka).

Bardzo newralgiczny problem w TKKF stanowi kadra instruktorska do prowadzenia zajęć w stałych zespołach ćwiczebnych. Działacze omal jednoznacznie wyrazili pogląd, że najlepiej sprawdzają się hobbiści wykonujący obowiązki instruktorskie. Wkładają w zajęcia wiele serca, podczas gdy niektórzy anagażowani magistrzy traktują zajęcia jako okazję do chałtury. Wielu hobbistów ma np. Wejherowo i ono wśród sześciu stref TKKF działających w obrębie woj. gdańskiego poszczycić się może największą ilością stałych zespołów (90) oczywiście w proporcji do posiadanych ognisk statutowych (14). Ogólnie zaznacza się niedobór kadry.

Szereg zajęć nie odbywa się z powodu braku instruktorów. Stąd we wnioskach położono nacisk na potrzebę pasilenia szkolenia instruktorów i kursów unifikacyjnych oraz podniesienia im stawek płac. Członkowie zarządów ognisk powinni też częściej kontrolować zajęcia.

Gdzie prowadzić zajęcia, czyli problem bazy a szczególnie sal stanął także z całą ostrością. O ile działacze ognisk TKKF potrafią dogadać się w tej materii ze spółdzielczością mieszkaniową i coraz lepiej z gospodarką komunalną, o tyle wejście do sal szkolnych w godzinach popołudniowych i wieczornych stanowi dla nich trudny do zgryzienia orzech. Wprawdzie dużo zależy tu od operatywności i dobrych prywatnych układów (np. R. Bieszke z „Checzy" nie ma najmniejszych kłopotów z wejściem do sal szkolnych w Chyloni), ale taka rola uganiania się za „dobrym wujaszkiem" stawia działaczy TKKF w sytuacji kłopotliwej. Dlatego we wnioskach na czołowym miejscu, tak jak w latach poprzednich, znalazł się postulat o uregulowanie sprawy wynajmu obiektów sportowych, zwłaszcza o potrzebie stworzenia dobrego klimatu w tej sprawie we władzach oświatowych.

O sprzęcie, szczególnie piłkach i obuwiu sportowym nie będę pisał, gdyż jego niedobór jest we wszystkich organizacjach sportowych dotkliwy, a w TKKF podobnie jak w innych ogniwach nie znaleziono cudownego panaceum na zdobycie sprzętu. W ogniskach TKKF są już tylko resztki.

Coraz więcej ludzi wchodzi w wiek pozaprodukcyjny. Stąd też ogniska powinny w większym stopniu zająć się rekreacją ludzi starszych, organizowaniem prostych zajęć dla nich, przede wszystkim gimnastyki rekreacyjnej. Podkreślono, że wzorową wprost działalnością pod tym względem odznaczają się ogniska „Senior" w Gdyni i w Gdańsku.

Do oceny przebiegu imprez w ramach „Lata 82" wrócimy w oddzielnej publikacji. Dziś jeszcze tylko informacja o tym, że Zarząd Główny TKKF zwrócił się z apelem do swoich członków i sympatyków o wspieranie działań wszystkich patriotycznych sił społecznych w naszym kraju, o wykorzystywanie inicjatyw i możliwości na rzecz budowania porozumienia narodowego.

P. KOWALSKI

W II ligach siatkówki i piłki ręcznej

SIATKÓWKA. KOBIETY. Gedania Gdańsk nadspodziewanie łatwo zwyciężyła w swojej hali drużynę stołecznego AZS AWF 3:0 (15:3, 15:6, 15:7) i 3:0 (15:8, 15:3, 16:14). Obok bardzo skutecznej w ataku Paszkiewicz i Reschke w Gedanii tym razem do wyróżniających się zawodniczek należała Matyja-Pater.

Pozostałe wyniki: Spójnia Warszawa — Warmia Olsztyn 3:0 i 0:3, AZS Poznań — Polonez Warszawa 1:3 i 3:2, Ogniwo Szczecin — AZS Biała P. 3:0 i 1:3.

1. Gedania	6:2	20—9
2. Warmia	6:2	18—10
3. AZS Poznań	5:3	15—15
4. Polonez	4:2	16—8
5. Budowlani	4:2	14—10
6. AZS W-wa	3:3	10—11
7. Spójnia	2:4	8—13
8. Ogniwo	1:7	11—21
9. AZS Biała P.	1:7	6—22

MĘŻCZYŹNI: Siatkarze Stoczniowca Gdańsk napotkali w swojej hali na spory opór Narwi Ostrołęka. Ostatecznie gdańszczanie wygrali oba mecze: 3:2 (15:13, 15:10, 11:15, 15:17, 15:3) i 3:1 (16:14, 15:17, 15:5, 15:10).

Pozostałe rezultaty: Czarni Radom — AZS W-wa 3:0 i 3:0, Gwardia Szczytno — Pogoń Lebork 3:1 i 3:0, Wifama Łódź — Stal Stocznia Szczecin 0:3 i 1:3, Lechia Tomaszów — Stal Grudziądz 2:3 i 3:0.

1. Czarni	8:0	24—3
2. Stal Szcz.	6:2	19—8
3. Stoczniowiec	6:2	18—11
4. Lechia	5:3	18—11
5. Gwardia	4:4	16—17
6. Wifama	3:5	16—20
7. Stal Gr.	3:5	9—19
8—9. AZS W-wa	2:6	10—22
Pogoń	2:6	10—22
10. Narew	1:7	15—22

PIŁKA RĘCZNA. Kobiety. Piłkarki ręczne Startu Gdańsk grały w swojej sali z liderem AZS Warszawa. W sobotę gdańszczanki wygrały 24:22 (12:11) a w niedzielę przegrały 20:21 (10:9). Najwięcej bramek dla Startu zdobyły: Peciak 6 i 9, Marchelek 3 i 3, Kajka 5 i 1, Rzepka 5 i 0, Petrykowska 1 i 4 i Sadkowska 4 i 1.

Pozostałe wyniki: Unia Tarnów — Victoria Toruń 32:23 i 32:15, Budowlani Lublin — MKS Bochnia 16:21 i 22:23, Anilana Łódź — AZS Kraków 25:22 i 19:29.

1. AZS W-wa		23:5
2. Unia		21:7
3. MKS Bochnia		19:9
4. Start		17:11
5. AZS Kraków		16:12
6. Anilana		10:18
7. Victoria		6:22
8. Budowlani		0:28

MĘŻCZYŹNI. Olimpia Elbląg wygrała dwukrotnie u siebie z Jurandem Ciechanów 38:23 (18:12) i 29:27 (16:11). Najskuteczniejszym zawodnikiem Olimpii był Sosnowski — zdobywca 11 i 12 bramek.

Pozostałe rezultaty: AZS Białystok — Włókniarz Pab. 25:25 i 32:30, Warszawianka — Pogoń Szczecin 21:18 i 22:26, Wisła Płock — Komunalni Łódź 27:23 i 22:22, AZS Gorzów — Ostrovia 23:24 i 25:25.

1. AZS Gorzów		28:8
2. Komunalni		28:8
3. Ostrovia		26:10
4. Wisła		24:12
5. Pogoń		19:17
6. Jurand		12:24
7. Warszawianka		11:25
8. AZS Biał.		11:25
9. Olimpia		10:26
10. Włókniarz		10:26

(ko)

Dziś brydż

Dziś, tj. 8 listopada o godz. 16 w klubie Ogniska TKKF „Program" przy ul. Jana Łodo 3 w Gdańsku-N. Porcie odbędzie się drugi ogólnodostępny turniej brydża sportowego z cyklu imprez o nagrodę Nowego Portu. (ko)

1:0 Arki ze Stalą

W przedostatnim spotkaniu rundy jesiennej II ligi piłkarskiej, a ostatnim na własnym terenie, gdyńska ARKA zdobyła cenne punkty, wygrywając z drużyną STALI Stocznia Szczecin 1:0 (0:0). Bramkę strzelił w 65 min. Andrzej Dybicz. Sędziował Andrzej Wachowicz z Warszawy. Widzów ok. 1,5 tys.

Zespoły wystąpiły w następujących składach:

ARKA: Żemojtel, Klein, Szewczyk, Możejko, Kurzepa, Jaskulski, Dybicz, Miszewski, Krzewicki, Kwiatkowski (od 72 min. Makurat), Smagacz (od 88 min Sobczyk).

STAL STOCZNIA: Falkowski, Miastowski, Czerbiński, Makowski, Kowalczyk, Borówka (od 70 min. Błaszczyk), Jakułcewicz, Krawczyk, Hawrylewicz, Porada, Benesz.

Typowa, zacięta walka o punkty, szczególnie potrzebne Arce. Gdynianie zagrali ambitnie, ale nie potrafili wykorzystać wielu dobrych okazji pod bramkowych. Zresztą i Stal popisywała się wyjątkową niezaradnością pod bramką Żemojtela. W zasadzie więc przy takiej grze rezultat bezbramkowy byłby może nawet i najbardziej sprawiedliwy.

Na szczęście dla Arki w 65 minucie Andrzej Dybicz oddał silny strzał z ponad 20 metrów na bramkę Stali, piłka odbiła się o nogę jednego z obrońców gości i zmieniając minimalnie kierunek wpadła do bramki mimo rozpaczliw