ID 47716

DZIENNIK BAŁTYCKI

Rok XL nr 74 (12009) | Gdańsk, wtorek 27 marca 1984 r. | A | Cena 5 zł

Uroczyste otwarcie IX Kongresu ZSL

*** Rozpoczęcie dyskusji plenarnej * Wystąpienia przedstawicieli delegacji zagranicznych * Udzielenie absolutorium**

W Sali Kongresowej Pałacu Kultury i Nauki w Warszawie nastąpiło o godz. 10 uroczyste otwarcie IX Kongresu Zjednoczonego Stronnictwa Ludowego. Delegaci reprezentujący 480-tysięczną rzeszę członków stronnictwa ocenią działalność od jego VIII Kongresu, wybiorą nowe naczelne władze oraz zadecydują o przyszłości ZSL przyjmując podstawowe dokumenty: deklarację ideową, program i statut stronnictwa.

Po odśpiewaniu przez delegatów i gości kongresu hymnu państwowego oraz starej chłopskiej pieśni „Gdy naród do boju..." — prezes NK ZSL Roman Malinowski powitał przybyłych przedstawicieli najwyższych władz partyjnych i państwowych: I sekretarza KC PZPR, prezesa Rady Ministrów gen. armii Wojciecha Jaruzelskiego, przewodniczącego Rady Państwa — Henryka Jabłońskiego, przewodniczącego CK SD — Stanisława Kowalczyka, przewodniczącego Rady Krajowej PRON — Jana Dobraczyńskiego.

Obecne są delegacje reprezentujące partie i organizacje chłopskie z Europy i spoza naszego kontynentu.

Referat polityczno-programowy IX Kongresu ZSL wygłosił prezes NK ZSL Roman Malinowski. (Tezy drukujemy na str. 3).

Z kolei złożono sprawozdanie Głównej Komisji Rewizyjnej. Jej przewodniczący Tadeusz Miciak stwierdził m.in., iż między VIII a IX Kongresem zaszły głębokie i pozytywne zmiany wyrażające się w umacnianiu jedności organizacyjno-politycznej, krystalizacji ideowej, rosnącej dynamice działania stronnictwa. Postępowało stałe umacnianie więzi z członkami i środowiskami wiejskimi. Utrwalało się zrozumienie potrzeby powszechnego zaangażowania się członków, kół i instancji stronnictwa w rozwiązywaniu trudnych problemów lokalnych i ogólnokrajowych. Zwiększa się bezpośredni udział członków ZSL w pokonywaniu istniejących trudności społeczno-ekonomicznych i działaniach przyspieszających wychodzenie kraju z kryzysu. Nowego jakościowo charakteru nabrało współdziałanie międzypartyjne z organizacjami i instancjami PZPR i SD.

W imieniu Głównej Komisji Rewizyjnej T. Miciak wniósł o udzielenie absolutorium ustępującym naczelnym władzom stronnictwa.

Następnie sprawozdanie z działalności Głównego Sądu Partyjnego przedstawił jego przewodniczący — Wincenty Zydroń. Przypomniał, że działalność ta przypadała na okres niezwykle trudny w życiu stronnictwa, którego działalność podlegała ostrej krytyce, a emocje przesłaniały często obiektywną ocenę zdarzeń i faktów. Sądom partyjnym przypadła niełatwa i niepopularna rola strażnika statutowych zasad i norm. Starały się one być sumieniem chłopskiej partii, działając z cierpliwością i wiarą w człowieka, poszukując spoiwa skupiającego członków ZSL wokół tradycji radykalnego ruchu ludowego i pryncypiów stronnictwa. Jednym z podstawowych kierunków działania było kształtowanie szczerych i życzliwych stosunków międzyludzkich.

Po krótkiej przerwie IX Kongres ZSL wznowił obrady. Głos zabrał I sekretarz KC PZPR, prezes Rady Ministrów gen. armii Wojciech Jaruzelski. (Tezy wystąpienia drukujemy na str. 3).

W imieniu Centralnego Komitetu Stronnictwa Demokratycznego pozdrowienia oraz życzenia konstruktywnych obrad przekazał uczestnikom kongresu prze

● Dokończenie na str. 2

Widok ogólny sali. CAF — Andrzej Rybczyński

Tezy referatu polityczno - programowego wygłoszonego przez prezesa NK ZSL ROMANA MALINOWSKIEGO oraz tezy wystąpień WOJCIECHA JARUZELSKIEGO i EDWARDA KOWALCZYKA zamieszczamy na str. 3.

W. Jaruzelski przyjął delegacje na Kongres ZSL z Bułgarii, NRD i ZSRR

26 bm. I sekretarz KC PZPR, prezes Rady Ministrów PRL generał armii Wojciech Jaruzelski przyjął — w obecności prezesa Naczelnego Komitetu ZSL Romana Malinowskiego — przewodniczących delegacji z Bułgarii, NRD i Związku Radzieckiego, goszczących na IX Kongresie ZSL: sekretarza generalnego Bułgarskiego Ludowego Związku Chłopskiego, I zastępcę przewodniczącego Rady Państwa LRB Petyra Tanczewa, przewodniczącego Niemieckiej Demokratycznej Partii Chłopskiej, wiceprzewodniczącego Rady Państwa NRD Ernsta Mecklenburga, wiceprzewodniczącego Wszechzwiązkowej Rady Kołchozów ZSRR, zastępcę ministra rolnictwa ZSRR Anatolija Czubarowa.

Tematem rozmowy były m. in. sprawy współpracy między Polską, a bratnimi krajami socjalistycznymi, udział partii i organizacji chłopskich w pogłębianiu tego współdziałania. Poinformowano o inicjatywach podejmowanych przez partie chłopskie na rzecz odprężenia i rozbrojenia w Europie.

Wojciech Jaruzelski wskazał, że zacieśniająca się współpraca między PZPR i ZSL dobrze służy umacnianiu socjalistycznej Polski.

W spotkaniu uczestniczyli ambasadorzy Związku Radzieckiego i NRD: Aleksander Aksjonow i Horst Neubauer oraz charge d'affairés ambasady Ludowej Republiki Bułgarii Izgrw Topkow.

(PAP)

Manewry „Południe-84"

Jak informuje ADN, zgodnie z planem Zjednoczonych Sił Zbrojnych państw-stron Układu Warszawskiego w poniedziałek w południowych rejonach NRD rozpoczęły się wspólne ćwiczenia wojskowe pod kryptonimem „Południe-84".

W ćwiczeniach tych biorą udział sztaby, oddziały i pododdziały Narodowej Armii Ludowej NRD, Ludowego Wojska Polskiego i grupy wojsk radzieckich w Niemczech.

(PAP)

Dziś Międzynarodowy Dzień Teatru

Międzynarodowy Dzień Teatru został wprowadzony przed 23 laty z inicjatywy Międzynarodowego Instytutu Teatralnego (ITI). Szlachetna i piękna to idea, poparta przez liczne ośrodki narodowe, uznana przez władze, przez środowiska teatralne i przez widzów.

Uroczyste przedstawienia, kwiaty dla aktorów, oficjalne spotkania, okolicznościowe artykuły w prasie — cała Polska przypomina sobie tego dnia o tym, że ma teatr, że ceni sobie jego twórczą działalność, że śledzi rozwój życia teatralnego, że kocha i szanuje artystów reatralnych.

Doroczne nagrody teatralne wojewody gdańskiego

● Państwowej Operze i Filharmonii Bałtyckiej za najlepszy spektakl roku „Halkę" Stanisława Moniuszki

● Andrzejowi Markowiczowi za reżyserię „Bezimiennego dzieła" S. I. Witkiewicza w Teatrze Dramatycznym w Gdyni

● Jerzemu Gruzie za reżyserię „Pericholi" J. Offenbacha w Teatrze Muzycznym w Gdyni

● Jadwidze Pożakowskiej za scenografię do „Antygony" Sofoklesa i „O dwóch takich co ukradli księżyc" w Teatrze „Wybrzeże"

● Wandzie Neumann, aktorce Teatru „Wybrzeże" za rolę Martirio w „Domu Bernardy Alba" F. G. Lorki

● Andrzejowi Pieczyńskiemu, aktorowi Teatru Muzycznego za rolę Disc jockeya w „Disco-story" J. Pisty

● Stanisławowi Dąbrowskiemu, aktorowi Teatru „Wybrzeże" za rolę Hermana Eisbergera w „Już prawie nic" J. Andrzejewskiego

● Zdzisławowi Borowiakowi, aktorowi PTLiA „Miniatura" za rolę Zwyrtały w „O Zwyrtale Muzykancie"

● Janowi Koniecznemu, aktorowi Teatru „Wybrzeże" za rolę epizodyczną Świadka w „Reportażu z pop-festiwalu" T. Dery'ego

● Bożenie Szmyt, solistce POiFB za debiut w partii tytułowej w „Halce"

Uroczystość wręczenia dorocznych nagród teatralnych wojewody gdańskiego odbędzie się 9 kwietnia br. w Ratuszu Głównego Miasta o godz. 14.30.

Gratulujemy laureatom i wszystkim ludziom teatru dziękujemy za trudną i pełną poświęcenia pracę artystyczną i życzymy nowych osiągnięć artystycznych.

Z kraju i ze świata

Żołnierze francuscy opuszczają Bejrut

Pierwszych 250 żołnierzy francuskiego kontyngentu wojskowego, który wchodził w skład tzw międzynarodowych sił rozjemczych, opuściło w niedzielę Bejrut. W związku z wycofywaniem się Francuzów w stolicy Libanu zebrał się tego dnia czterostronny komitet bezpieczeństwa, który omówił sprawę przejęcia pozycji pozostawionych przez cudzoziemską jednostkę.

Próba zamachu w Ghanie

Rozgłośnia w Akrze podała, że poprzedniego dnia armia rządowa zabiła 7 dysydentów działających z poduszczenia obalonych polityków i sił imperialistycznych. Rozgłośnia poinformowała, że wtargnęli oni do kraju w celu siania chaosu i zamieszania poprzez atakowanie ludzi i obiektów cywilnych oraz wojskowych o żywotnym znaczeniu.

Odznaczenie D. Ziotasa

26 bm. członek Biura Politycznego sekretarz KC PZPR Józef Czyrek spotkał się w gmachu KC z przewodniczącym Związku Uchodźców Politycznych z Grecji w Polsce — Dymosem Ziotasem, któremu towarzyszyła grupa działaczy związku.

J. Czyrek wręczył D. Ziotasowi przyznaną mu przez Radę Państwa w uznaniu wybitnych zasług w działalności społeczno-politycznej w Polsce Komandorię Orderu Zasługi PRL.

Spotkanie pisarzy krajów socjalistycznych

W Dobrzyszu pod Pragą rozpoczęło się w poniedziałek spotkanie przedstawicieli organizacji pisarskich krajów socjalistycznych. Na czele delegacji ZLP stoi Halina Auderska. W spotkaniu uczestniczą też delegaci związku pisarzy Bułgarii, Czechosłowacji, Kuby, Mongolii NRD, Rumunii, Węgier, Wietnamu i Związku Radzieckiego.

Katastrofalny pożar w Mandalaj na Birmie

Ponad 2700 domów zostało zniszczonych lub uszkodzonych, a 23 tys. osób zostało pozbawionych dachu nad głową w wyniku ogromnego pożaru, który wybuchł w mieście Mandalaj — drugim co do wielkości mieście Birmy. Dokładna liczba ofiar śmiertelnych nie została jeszcze ustalona.

Oprac. Ot.

Z udziałem K. Czernienki

Narada gospodarcza na Kremlu

Wstępne wyniki realizacji programu żywnościowego oraz bieżące zagadnienia o kluczowym znaczeniu dla kraju są przedmiotem dyskusji delegatów wszechzwiązkowej konferencji gospodarczej poświęconej problemom kompleksu agro-przemysłowego. Konferencja zwołana na mocy decyzji Biura Politycznego KC KPZR rozpoczęła się w poniedziałek w Wielkim Pałacu Kremlowskim w Moskwie.

Konferencję otworzył sekretarz generalny KC KPZR Konstantin Czernienko.

Referat „O zadaniach organów partyjnych, gospodarczych i rad zmierzających do zwiększenia efektywności gospodarczej rolnictwa i innych gałęzi kompleksu rolno-przemysłowego" wygłosił członek Biura Politycznego, sekretarz KC KPZR Michaił Gorbaczow.

(PAP)

Rocznicowe uroczystości

Z okazji 39 rocznicy wyzwolenia Gdańska w auli Wojewódzkiego Urzędu Spraw Wewnętrznych na Biskupiej Górze, czyli w miejscu skąd generał P. Batow dowodził w 1945 roku wojskami radzieckimi, zdobywającymi miasto — odbyła się wczoraj uroczysta akademia z udziałem aktywu kierowniczego gdańskiej milicji, a także przedstawicieli TPPR, kół rodzin milicyjnych i młodych funkcjonariuszy ZOMO.

Zebranych, wśród których znaleźli się zastępca członka Biura Politycznego, I sekretarz KW PZPR w Gdańsku Stanisław Bejger, konsul generalny ZSRR, minister pełnomocny Lew Wachramiejew oraz szef WUSW w Gdańsku, gen. bryg. Jerzy Andrzejewski, powitał w imieniu organizatorów uroczystości za-

● Dokończenie na str. 2

Rozmowa z przedstawicielami stoczniowej klasy robotniczej

Charakter wspólnej, szczerej rozmowy miało wczorajsze spotkanie zastępcy członka Biura Politycznego KC PZPR, I sekretarza KW w Gdańsku STANISŁAWA BEJGERA z grupami partyjnymi w Stoczni Gdańskiej im. Lenina.

Na wstępie sekretarz KZ PZPR Henryk Ludynia, który również przewodniczył dyskusji, przedstawił rolę i zadania grupowych partyjnych i POP jako siły motorycznej mającej, zwłaszcza w tak wielkim skupisku klasy robotniczej, którym jest stocznia, zasadniczy wpływ na zdobywanie zaufania i poparcia dla programu partii.

Stanisław Bejger w rozmowie z zebranymi nawiązał do obrad Krajowej Konferencji Delegatów PZPR akcentując potrzebę nie tylko dokładnej znajomości jej postanowień w szerokich kręgach robotników i całego społeczeństwa, ale i konsekwentnego wcielania i przestrzegania w codziennej praktyce. Dzieląc się wrażeniami z konferencji, której celem była ocena dotychczasowej realizacji i sposobów dalszego wdrażania w życie uchwał IX Zjazdu, stwierdził m. in., że w dyskusji dominowała rozwaga i poczucie odpowiedzialności. I sekretarz KW omówił podstawowe dokumenty partii uchwalone na konferencji zatrzymując się dłużej m. in. na deklaracji ideowo - politycznej „O co walczymy, dokąd zmierzamy".

Problemy poruszane w zespole gospodarki morskiej przedstawił uczestniczący w spotkaniu delegat, który reprezentował na konferencji organizację stoczniową Karol Hajduga.

Grupowi partyjni stoczni nawiązując do obrad KKD mówili o najistotniejszych problemach nurtujących stoczniową klasę robotniczą i szersze kręgi ludzi pracy. Akcentowali m. in. konieczność bardziej konsekwentnego zwalczania niesprawiedliwości społecznej, a także wszystkich pasożytów, którzy chcą żyć kosztem ludzi pracy. Wiele uwagi poświęcono potrzebie takiej organizacji dostaw do sklepów poszukiwanych towarów, która umożliwiałaby zakupy ludziom pracy. Podkreślano również, że niezbędna jest poprawa organizacji pracy służby zdrowia w przychodniach zakładowych i miejskich w taki sposób, by nie trzeba było tracić wielu godzin na czekanie w kolejkach do lekarzy. Ma to znaczenie zarówno społeczne jak ekonomiczne.

Na wszystkie pytania i problemy poruszane w dyskusji odpowiadał bezpośrednio I sekretarz KW PZPR, a na niektóre również dyrektor stoczni.

T.Ch.

Naukowcy na temat Żuław

Wczoraj w Starym Polu rozpoczęło się 2-dniowe sympozjum o charakterze naukowo-technicznym na temat: „Ochrona przeciwpowodziowa Żuław Wiślanych". W spotkaniu tym zorganizowanym przez żuławski oddział Instytutu Melioracji i Użytków Zielonych, Oddział Morski IMGW oraz Biuro Projektów Melioracji Wodnych, wzięli udział przedstawiciele świata nauki i praktycy zajmujący się problematyką przyczyn powstawania powodzi i ochrony przeciwpowodziowej. Przygotowano około 20 referatów na temat hydrologiczno-meteorologicznych warunków sprzyjających powstawaniu powodzi obecnie i na przestrzeni wielu lat, a także koncepcji przebudowy wałów przeciwpowodziowych i modernizacji układów wodnych obszaru dolnej Wisły i Żuław.

W wystąpieniach nau-

● Dokończenie na str. 2

Japonia. Ponad 5 tys. mieszkańców Tokio demonstrowało 25 bm. w rejonie nowego lotniska Marita, 60 km od stolicy, by zaprotestować przeciwko planom budowy drugiego pasa startowego. CAF — AP — telefoto

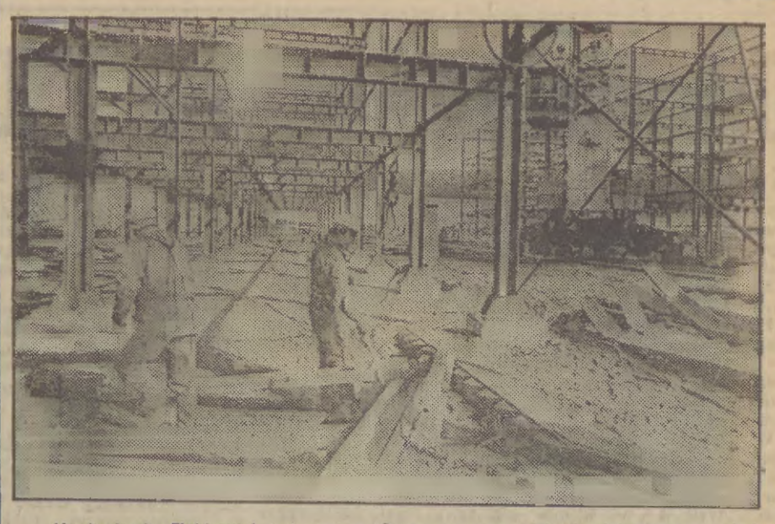

Na budowie Elektrowni Jądrowej w Żarnowcu prowadzi się intensywne roboty niwelacyjne, buduje drogi dojazdowe i zaplecze socjalne (stołówka, łaźnie, szatnie). Nz.: budowa konstrukcji stołówki centralnej i czterech szatni.

CAF — J. Uklejewski — telefoto

Poszerzone posiedzenie WKO w Elblągu

Zdecydowana walka z naruszaniem ładu publicznego niegospodarnością i marnotrawstwem

Wczoraj pod przewodnictwem wojewody płk. Ryszarda Urlińskiego obradował w poszerzonym składzie Wojewódzki Komitet Obrony w Elblągu. Obecni byli m.in.: I sekretarz KW PZPR Jerzy Prusiecki, posłanka na Sejm Marianna Kwiatkowska, przew. RW PRON Ryszard Szkolnicki, przedstawiciele organów ścigania, wymiaru sprawiedliwości i kontroli profesjonalnej, dyrektorzy wydziałów UW oraz kierownicy większych jednostek uspołecznionych, prezydent Elbląga i naczelnicy miast w regionie.

Zasadniczym tematem był stan bezpieczeństwa i porządku publicznego oraz dyscypliny społecznej i praworządności w województwie. Nawiązano też do ubiegłorocznych oraz bieżących wyników gospodarczych akcentując te niekorzystne zjawiska które umniejszają efekty ekonomiczne i finansowe, hamują postępy we wdrażaniu zasad reformy gospodarczej, demoralizująco wpływają na ludzkie postawy i powodują organizacyjny rozgardiasz oraz niedobrą sytuację na rynku pracy.

Stwierdzono, iż — ogólnie biorąc — wyniki gospodarcze regionu za ub. rok są korzystne, natomiast bieżące są już gorsze, o czym świadczą niższe niż poprzednio lokaty w skali kraju. Słabsza jest rytmika pracy, niedostateczne wykorzystanie nominalnego czasu pracy, wzrost absencji nie usprawiedliwionej. W wielu zakładach nadmiernie i bez uzasadnionej potrzeby pracuje się w nadgodzinach, co wydatnie podraża koszty własne. Relacje ekonomiczne wciąż są niewłaściwe, w szczególności w odniesieniu do poziomu płacy i faktycznie wykonywanej pracy. Struktura zatrudnienia jest wadliwa: przedsiębiorstwa szukają dodatkowych rąk do pracy, zamiast efektywnie wykorzystywać już zatrudnionych. W administracjach notuje się przerosty, brakuje zaś ludzi na stanowiskach produkcyjnych.

Wiele uwagi poświęcono przestępczości gospodarczej, która prócz szkód materialnych czyni wiele zła w życiu społecznym i w sferze moralności. W ub. roku WUSW wszczął postępowanie przygotowawcze w 1091 takich sprawach, pośród których 639 dotyczyło zagarnięć mienia społecznego. Straty wyliczone w postępowaniach zakończonych sięgają 33,8 mln zł. Przestępczości tej sprzyja organizacyjny bałagan, niedostateczny

● Dokończenie na str. 2

Plenum KW PZPR w Elblągu

Dziś na plenarne obrady zbiera się KOMITET WOJEWÓDZKI POLSKIEJ ZJEDNOCZONEJ PARTII ROBOTNICZEJ W ELBLĄGU.

Porządek obrad przewiduje ocenę realizacji programów oszczędnościowych i antyinflacyjnych, a także omówienie zadań wojewódzkiej organizacji partyjnej w świetle postanowień Krajowej Konferencji Partyjnej oraz zadania członków PZPR w kampanii wyborczej do rad narodowych.

Obrady rozpoczną się o godzinie 10 w sali Urzędu Miejskiego przy ul. Łączności 1. (kp)

Delegacja TPRP z Leningradu z wizytą w Gdańsku

Poniedziałek (26 bm.) był pierwszym dniem pobytu w Gdańsku delegacji Towarzystwa Przyjaźni Radziecko-Polskiej z bratniego Leningradu.

Wczoraj delegacja radziecka w skład której wchodzą: przewodnicząca Oddziału Leningradzkiego Związku Radzieckich Towarzystw Przyjaźni i Łączności Kulturalnej z Zagranicą — Taisa I. Lutowa, kierownik katedry grafiki Instytutu Malarstwa, Rzeźby i Architektury im. Repina w Leningradzie — prof. Władimir A. Wietrogoński i brygadzista, spawacz w stoczni leningradzkiej, radny Miejskiej Rady Narodowej — Aleksiej W. Kiriuszow, została przyjęta przez zastępcę członka Biura Politycznego KC PZPR, I sekretarza KW w Gdańsku Stanisława Bejgera. W spotkaniu tym uczestniczyła także sekretarz KW PZPR w Gdańsku Anna Szałach.

Obecny był również konsul generalny ZSRR w Gdańsku Lew Wachramiejew.

Stanisław Bejger przedstawił radzieckim gościom m.in. informację na temat woj. gdańskiego oraz gospodarki morskiej. W trakcie szerszej i przyjacielskiej

● Dokończenie na str. 2

Jak uratować wspólny rynek

Po zakończonym przed tygodniem szczycie EWG w Brukseli poszczególne kraje członkowskie tej wspólnoty podejmują wysiłki dla przezwyciężenia impasu w jakim znalazła się „dziesiątka". Impas ten bowiem bardzo poważnie zagraża EWG i może sparaliżować jej podstawowe mechanizmy działania. W poniedziałek zebrali się w Brukseli ministrowie rolnictwa, by podjąć próbę załagodzenia sporu z Irlandią.

Podczas poniedziałkowych obrad ministrów rolnictwa w Brukseli mówiło się, że Irlandia będzie mogła utrzymać swą produkcję mleka w roku 1984 na poziomie roku ubiegłego. Nie zadowala to jednak rządu w Dublinie, który oświadczył, że nie przyjmie takiego rozwiązania, które nie przewidywałoby zwiększenia produkcji mleka.

We wtorek zbierają się w Brukseli ministrowie finansów. Ich zadaniem będzie rozstrzygnięcie sporu dotyczącego wysokości brytyjskiego wkładu do budżetu EWG. Jest to sprawa o podstawowym znaczeniu i właśnie ten spór doprowadził do fiaska szczytu w Brukseli.

PAP

Wybuch wulkanu na Hawajach

Największy, czynny na świecie wulkan Mauna Loa na Hawajach wybuchł po 9 latach. Płynąca z wulkanu lawa nie zagroziła mieszkańcom. Ostatni wybuch wulkanu wysokości 4170 m w 1975 r. trwał 1 dzień.

Zamach na konsula generalnego USA

W poniedziałek rano nieznany sprawca oddał kilka strzałów do konsula generalnego USA w Strasburgu Roberta O. Homme'a.

R. Homme został postrzelony w chwili gdy wychodził rano z domu. Zamachowiec zbiegł. Policja otoczyła natychmiast dzielnicę gdzie dokonano zamachu, jednak nie udało się go schwytać.

Jak poinformowała policja francuska, życiu dyplomaty, rannego w szyję i głowę, nie zagraża niebezpieczeństwo.

43-letni Robert O. Homme został mianowany konsulem generalnym Stanów Zjednoczonych w Strasburgu w 1981 roku. Jest w służbie dyplomatycznej USA od 1962 r. Poprzednio był na placówkach w krajach Ameryki Łacińskiej.

(PAP)

Pięcioraczki w RFN

W klinice w Augsburgu przyszły na świat w sobotę pięcioraczki — cztery dziewczynki i chłopiec. Poród, podczas którego zastosowano cesarskie cięcie, przebiegał bez większych komplikacji, a szanse przeżycia noworodków ocenia się jako bardzo dobre. Dla rodziców, którzy mają już pięcioletniego chłopca, wiadomość ta nie była niespodzianką. W dziecięcej klinice w Augsburgu już wcześniej poczyniono niezbędne przygotowania mobilizując dodatkowy personel. (PAP)

Pogoda

Jak nas poinformował dyżurny synoptyk, dziś na Wybrzeżu zachmurzenie przeważnie duże, miejscami słaby opad deszczu. Nocą lokalne mgły. Temperatura od 1 do 4. Wiatr słaby z kierunków zmiennych.

(o)

Otwarcie IX Kongresu ZSL

● Dokończenie ze str. 1

wodniczący CK SD, wicepremier **Edward Kowalczyk.** (Tezy wystąpienia drukujemy na str. 3).

Następnie rozpoczęła się dyskusja plenarna.

Pierwszy zabrał w niej głos **Marian Andrzejewski** — przewodniczący Krajowego Związku Producentów Trzody Chlewnej, delegat z woj. leszczyńskiego.

W przerwie obrad IX Kongresu ZSL przedstawiciele najwyższych władz partyjnych i państwowych przeprowadzili w kuluarach Sali Kongresowej wiele bezpośrednich rozmów z delegatami na kongres z różnych regionów kraju.

W rozmowach z I sekretarzem KC PZPR, prezesem Rady Ministrów, gen. armii Wojciechem Jaruzelskim, przewodniczącym Rady Państwa Henrykiem Jabłońskim, prezesem NK ZSL, wicepremierem Romanem Malinowskim podniesiono wiele żywotnych spraw rolnictwa i wsi. Podkreślając poprawiające się zaopatrzenie gospodarstw w przemysłowe środki produkcji wskazywano równocześnie na najpilniejsze do rozwiązania problemy, takie jak poprawa zaopatrzenia wsi w wodę, melioracje, zwiększenie dostaw na wieś wyrobów przemysłowo-konsumpcyjnych dla ludności. Grupa kobiet-delegatek na kongres, wyraziła zadowolenie z faktu, że partia i stronnictwo coraz więcej uwagi poświęcają w swej działalności sprawom warunków życia i pracy kobiet wiejskich.

Wiele spraw poruszono także podczas rozmów z członkami rządu oraz szefami organizacji i instytucji współpracujących z rolnictwem i wsią.

Przed przerwą obiadową sprawozdanie Komisji Skrutacyjno-Mandatowej przedstawił jej przewodniczący **Adam Smoliński** — delegat z woj. jeleniogórskiego. Stwierdził m.in., że na wojewódzkich zjazdach ZSL wybrano 778 delegatów, z których w kongresie bierze udział 768, czyli 98,8 proc. uprawnionych do brania udziału w obradach. Tym samym IX Kongres ZSL jest prawomocny do podejmowania uchwał i wyboru władz naczelnych stronnictwa.

WRĘCZENIE MEDALI IM. WINCENTEGO WITOSA

W przerwie pierwszego dnia obrad IX Kongresu ZSL prezes NK ZSL — R. Malinowski i wiceprezes NK ZSL — J. Kukułka wręczyli grupie szczególnie zasłużonych głównie terenowych działaczy stronnictwa, medale „Za zasługi dla ruchu ludowego" imienia Wincentego Witosa. Medale te przyznano po raz pierwszy. M.in. otrzymali je: **Stanisław Kowalczyk** (woj. elbląskie) i **Kazimierz Marmola** (woj. gdańskie).

Jako pierwszy we wznowionej po przerwie dyskusji głos zabrał — **Zenon Knitter** — z woj. bydgoskiego.

W dotychczasowej debacie kongresowej dominują sprawy tworzenia materialnych podstaw rozwoju rolnictwa, jako integralnej części gospodarki narodowej. Porusza się sprawy związane z jak najlepszym wykorzystaniem istniejących możliwości i rezerw w rolnictwie oraz z zaspokajaniem potrzeb na środki produkcji. Mówiąc o dotychczasowym dorobku wsi delegaci wskazują na różnorodne problemy w sferze socjalnej, rozwoju kultury i oświaty oraz warunków życia na wsi.

W imieniu delegacji reprezentującej Bułgarski Ludowy Związek Chłopski przemawiał na IX Kongresie ZSL sekretarz generalny BLZCh, I zastępca przewodniczącego Rady Państwa Bułgarii **Petyr Tanczew.** Przekazując pozdrowienia i życzenia owocnych obrad, mówca przypomniał bliskie współdziałanie bułgarskiego związku i Zjednoczonego Stronnictwa Ludowego na arenie międzynarodowej, w walce o pokój, odprężenie i postęp na świecie.

Ernst Mecklenburg przewodniczący Niemieckiej Demokratycznej Partii Chłopskiej, wiceprzewodniczący Rady Państwa NRD stwierdził, że udział delegacji Niemieckiej Demokratycznej Partii Chłopskiej na IX Kongresie Zjednoczonego Stronnictwa Ludowego stanowi przekonywający wyraz ściślej, braterskiej współpracy naszych krajów. Opiera się ona na dobrej tradycji stanowiącej część trwającej już ponad trzy dziesięciolecia przyjaźni między naszymi narodami — socjalistycznymi sąsiadami w centrum Europy.

Serdeczne braterskie pozdrowienia od Związkowej Rady Kołchozów, od całej wielomilionowej rzeszy rolników radzieckich przekazał delegatom IX Kongresu ZSL wiceprzewodniczący Wszechzwiązkowej Rady Kołchozów, wiceminister rolnictwa ZSRR **Anatolij Piotrowicz Czubarow.** Narody naszych krajów — powiedział — złączone są trwałymi więzami przyjaźni i współpracy. Dobre owoce współpracy radziecko-polskiej są widoczne także w kwestiach agrarnych. Mówca poinformował, że kołchoźnicy radzieccy dostarczają państwu ok. 60 proc. zboża, 70 proc. bawełny, 54 proc. mleka i 42 proc. mięsa.

Wraz z przekazanymi życzeniami nowych osiągnięć pracownikom polskiego rolnictwa, A.P. Czubarow wręczył kongresowi obraz, który przedstawia Plac Czerwony.

W kolejnym punkcie porządku dziennego **Dominik Ludwiczak** z woj. poznańskiego przedstawił sprawozdanie Komisji Wyborczej, zgłaszając kandydaturę — Romana Malinowskiego — na prezesa Naczelnego Komitetu ZSL. Rekomendując R. Malinowskiego wskazał na jego osobisty wkład jaki dotychczasowy prezes NK wniósł w rozwój i umacnianie stronnictwa, zwłaszcza w trudnych ostatnich latach. Przypomniał także działalność dotychczasowego prezesa jako ministra, a następnie wicepremiera.

Zgodnie ze statutem i regulaminem wyborów **Roman Szaryk,** delegat z woj. przemyskiego, zgłosił drugą kandydaturę na stanowisko prezesa NK — prof. **Józefa Kukułkę** z Warszawy, pracownika naukowego UW, wiceprezesa NK w mijającej kadencji.

W tej części obrad kongres, w głosowaniu jawnym udzielił absolutorium ustępującym naczelnym władzom ZSL.

Pozdrowienia od Fińskiej Partii Centrum oraz życzenia powodzenia w pracach kongresu przekazał delegatom przedstawiciel tej partii **Seppo Kaarialnen.**

We wtorek — w drugim dniu IX Kongresu przed południem obradować będzie 15 zespołów branżowych.

(PAP)

Obrady Komisji Wspólnej rządu i Episkopatu

26 bm. Komisja Wspólna przedstawicieli rządu i Episkopatu wysłuchała sprawozdania powołanego przez siebie w dniu 21 listopada 1980 r. zespołu roboczego do spraw legislacyjnych. Komisja uznała, że wspomniany zespół ekspertów wykonał swe zadanie. Komisja wyraziła podziękowanie prof. dr hab. **Jerzemu Jodłowskiemu** i ks. biskupowi dr. **Zygmuntowi Kamińskiemu,** którzy byli ostatnio współprzewodniczącymi zespołu, jak również wszystkim jego członkom. Komisja Wspólna przedyskutowała tryb dalszych prac nad uregulowaniem prawnym stosunku państwa do Kościoła katolickiego w Polsce.

Komisja omówiła aktualne problemy stosunków pomiędzy państwem a Kościołem, potwierdzając zgodną wolę rządu i Episkopatu kształtowania tych stosunków w interesie narodu.

(PAP)

Posiedzenie WKO w Elblągu

● Dokończenie ze str. 1

nadzór i brak należytej kontroli, a także tolerancyjny stosunek przełożonych do winnych różnych zaniedbań. Skandaliczne przykłady nieporządku, braku poczucia odpowiedzialności, indolencji i niedbalstwa ujawniają w trakcie swoich kontroli profesjonalne organa. Podali ich wiele także, podczas obrad WKO, dyrektorzy elbląskiego OW PIH i gdańskiej delegatury PIS i PAR. Dotyczyły one m.in. przejawów marnotrawstwa cennych surowców w niektórych mleczarniach i masarniach GS i PSS „Społem", a także bardzo kiepskiej jakości wyrobów.

W trakcie obrad WKO głos zabrał I sekretarz KW — Jerzy Prusiecki, który podkreślił m.in. konieczność rzetelnego zaznajomienia z zasadami reformy gospodarczej oraz sytuacją ekonomiczno-finansową zakładów ogółu załóg pracowniczych. Wskazał na niezbędność szybkiego opracowania zakładowych systemów motywacyjnych oraz efektywnego wykorzystania wykwalifikowanych kadr.

WKO przyjął wiele wniosków służących m.in. zapewnieniu realizacji planów tegorocznych w regionie oraz eliminacji zagrożeń w tej mierze. Jednocześnie sformułowano odpowiednie zalecenia dotyczące skutecznego zwalczania m.in. przejawów lekceważenia dyscypliny i obowiązków służbowych.

(b)

Naukowcy na temat Żuław

● Dokończenie ze str. 1

kowców podkreślano potrzebę stosowania trwałych i nowoczesnych zabezpieczeń przeciwpowodziowych. Wskazywano na pewne mankamenty występujące jeszcze w pracach nad modernizacją i umacnianiem wałów, a także przy oczyszczaniu tzw. międzywala. Ciekawe wyniki badań zaprezentowali meteorolodzy, wskazując na podnoszenie się poziomu wód Bałtyku o 2 mm rocznie, spowodowane ociepleniem klimatu całej kuli ziemskiej i topnieniem lodowców oraz pewnym obniżeniem dna w wyniku przekształceń tektonicznych.

Dlatego też niezwykle istotne znaczenie ma podejmowanie działań zabezpieczających przed powodziami na Żuławach i respektowanie przy tym wskazań ludzi nauki.

(pub)

Delegacja TPRP z Leningradu

● Dokończenie ze str. 1

skiej rozmowy omówiono z członkami delegacji z Leningradu m.in. formy dalszej współpracy między obydwoma bratnimi miastami.

Następnie delegacja radziecka udała się do Urzędu Miejskiego w Gdańsku, gdzie wiceprezydent Gdańska **Stanisław Szydłowski** zaprezentował gościom m.in. główne problemy życia mieszkańców grodu nad Motławą. Zaznajomiono delegację z Leningradu m.in. ze strukturą Miejskiej Rady Narodowej w Gdańsku. W spotkaniu tym uczestniczył konsul generalny ZSRR w Gdańsku **Lew Wachramiejew.**

Natomiast wczoraj po południu, po zwiedzeniu zabytków gdańskiego Głównego Miasta, radzieccy goście spotkali się w klubie „Przyjaźń" z Prezydium ZW Towarzystwa Przyjaźni Polsko — Radzieckiej w Gdańsku oraz z aktywem TPPR z Trójmiasta. W spotkaniu tym uczestniczyła sekretarz KW PZPR w Gdańsku **Anna Szałach.**

Obecny był również konsul ZSRR w Gdańsku **Oleg Dawtian.**

Spotkanie w klubie „Przyjaźń" upłynęło w miłej i serdecznej atmosferze. Zebranym przedstawiono film pt. „Operacja Trójmiasto" prezentujący wydarzenia związane z wyzwoleniem Trójmiasta spod okupacji hitlerowskiej. Wyświetlono także film, przywieziony przez **Taisę I. Lutową** pt. „Współczesny Leningrad", ukazujący piękno tego miasta. Film ten jest darem od bratniego Leningradu dla mieszkańców Gdańska.

Po projekcji filmów w trakcie ożywionej dyskusji aktywiści TPPR oraz delegacja TPRP z Leningradu dzielili się refleksjami oraz doświadczeniami związanymi z pracą mającą na celu pogłębienie przyjaźni dwóch bratnich miast — Leningradu i Gdańska. Wspominano również wydarzenia sprzed 39 laty, kiedy to członek delegacji z Leningradu prof. **W. A. Wietrogoński** brał udział w wyzwalaniu Gdańska oraz innych polskich miast i wsi.

(aseh)

W woj. elbląskim

Po Krajowej Konferencji Partyjnej

Delegaci województwa elbląskiego uczestniczący w Krajowej Konferencji Partyjnej: **Stanisław Błoński, Jan Kołodziejski i Antoni Gałecki** spotkali się wczoraj w gronie aktywu społeczno-gospodarczego i sekretarzy POP w trzech gminach, aby przedstawić wrażenia i omówić wyniki obrad konferencji. Stanisław Błoński uczestniczył w posiedzeniu plenarnym Komitetu Gminnego PZPR w Kwidzynie, obradującym z udziałem I sekretarzy POP, Jan Kołodziejski — w plenum KMG PZPR w Sztumie, zaś Antoni Gałecki brał udział w zebraniu organizacji partyjnej SKR w Starym Targu.

W minionym tygodniu odbyło się w województwie elbląskim 13 spotkań z delegatami, w tym kilka środowiskowych i zakładowych, m. in. w Zakładach Celulozowo - Papierniczych w Kwidzynie i elbląskim Zamechu.

(cyb)

Z okazji 39 rocznicy wyzwolenia Sopotu

W Młodzieżowym Domu Kultury w Sopocie odbyło się wczoraj uroczyste spotkanie zorganizowane w ramach obchodów **39 rocznicy wyzwolenia miasta.**

Wzięli w nim udział członkowie Egzekutywy KM PZPR i plenum ZM TPPR. W spotkaniu, które stało się okazją do wspomnień z walk o wyzwolenie Sopotu i Trójmiasta, uczestniczyli mieszkańcy miasta — byli żołnierze LWP i Armii Radzieckiej oraz weterani ruchu robotniczego. Obecni byli również zaproszeni goście, a wśród nich wicekonsul ZSRR w Gdańsku **Igor Błażys** i prezes ZW ZBoWiD — kmdr rez. **Henryk Romanek.**

Spotkanie prowadził sekretarz KM PZPR, przewodnicząca ZM TPPR **Krystyna Bobak.**

Część artystyczną wypełniły występy laureatów miejskich eliminacji Konkursu Piosenki Radzieckiej.

(aj)

Spotkanie lektorów KW PZPR w Gdańsku

Treść obrad i przebieg Krajowej Konferencji Delegatów PZPR były tematem wczorajszego spotkania lektorów Komitetu Wojewódzkiego w Gdańsku. Spotkanie prowadził sekretarz KW PZPR — **Mieczysław Chabowski;** obecny był kierownik Wydziału Ideologicznego — **Jerzy Tarasiewicz.**

Omawiając bogatą problematykę konferencji Mieczysław Chabowski przypomniał, iż z terenu woj. gdańskiego uczestniczyło w niej w sposób bardzo aktywny i twórczy 51 delegatów, którzy przedstawili swoje głosy zarówno w dyskusji plenarnej, jak i w pracach zespołów problemowych oraz do protokołu. W odczuciu gdańskich delegatów konferencja potwierdziła wolę, konsekwencję i słuszność decyzji podjętych przez IX Zjazd.

Sekretarz KW PZPR scharakteryzował następnie zadania dla gdańskiej organizacji partyjnej wynikające z krajowej konferencji, podkreślając że wymagać one będą indywidualnego zaangażowania wszystkich członków partii. Najważniejsze obecnie jest umocnienie roli POP, walka o umocnienie robotniczego i klasowego charakteru partii, pozyskanie młodego pokolenia do budowy silnego socjalistycznego państwa oraz udział organizacji partyjnych w realizacji reformy gospodarczej.

(m)

Spekulacja - temat ciągle aktualny

Kompleksowa ocena skuteczności działań zmierzających do likwidacji spekulacji w woj. gdańskim, a także określenie zadań w tej dziedzinie na najbliższy okres — to tematy wczorajszej ogólnowojewódzkiej narady, która odbyła się w Sali Herbowej Urzędu Wojewódzkiego w Gdańsku. Obradom przewodniczył wicewojewoda gdański — **Stefan Milewski,** przewodniczący Wojewódzkiej Komisji do Walki ze Spekulacją. Obecni byli przedstawiciele MHWiU, Centralnej Komisji do Walki ze Spekulacją, WUSW, Prokuratury Wojewódzkiej, PISiPAR, NIK, PIH, Sądu Wojewódzkiego, Federacji Konsumentów oraz terenowych komisji do walki ze spekulacją.

Z efektami działań antyspekulacyjnych w woj. gdańskim zapoznał zebranych wiceprzewodniczący Wojewódzkiej Komisji do Walki ze Spekulacją — **Mieczysław Gromadzki.**

Wśród zjawisk, występujących w minionym roku, znalazły się m. in. spekulacja zorganizowana, „kulawy" system ochrony mienia społecznego, słabość zakładowej kontroli wewnętrznej, nieprawidłowy przebieg towarów rynkowych, wyprodukowanych w woj. gdańskim. Krytyce poddano system rozdzielnictwa kart zaopatrzenia.

W ub. roku MO przeprowadziła 21 operacji antyspekulacyjnych o zasięgu ogólnokrajowym. Prócz tego PIH oraz WUSW prowadziły wiele operacji lokalnych — szczególnie na bazarach i targowiskach. W ub. roku wzrosła liczba spekulacyjnych przestępstw zorganizowanych. Sąd Wojewódzki zanotował w ub. roku 211 takich spraw, podczas gdy w pierwszych miesiącach br. — aż 42 sprawy. Zostaną zaostrzone sankcje za łamanie prawa i najbardziej perfidne z działań antyspołecznych, tj. spekulację. W ub. roku ujawniono 10 tys. przestępstw na szkodę konsumentów. Spekulacja towarami w sklepach, wyłudzanie nie należnych kart zaopatrzenia, odmowa sprzedaży atrakcyjnych towarów, bądź magazynowanie ich na zapleczu sklepów, zakup, a potem intratna ich sprzedaż — to główne znamiona tych czynów.

Zadania są więc bardzo konkretne: bieżąca analiza zagrożeń społecznych, zaostrzenie represji, pełne stosowanie dodatkowych kar w postaci podania do wiadomości publicznej orzeczeń i wyroków.

Wicewojewoda S. Milewski zapowiedział, że w dalszym ciągu wojewódzka i terenowe komisje do walki ze spekulacją nasilać będą działania dla ukrócenia spekulacji. Dotychczasowe wyniki każą mniemać, że szybkie i skuteczne działanie przynosić będzie coraz konkretniejsze efekty.

B.K.

Podziękowanie Głównej Kwatery ZHP

Główna Kwatera ZHP składa serdeczne podziękowania wszystkim tym, którzy w smutnych dla Związku Harcerstwa Polskiego dniach żałoby, po tragicznie zmarłych podczas pożaru w Modlinie instruktorek ciechanowskiej Chorągwi ZHP, łączyli się w żalu z członkami naszego związku i rodzinami ofiar, nadsyłając na ręce naczelnika ZHP wyrazy współczucia.

Dziękujemy także wszystkim osobom, instytucjom i organizacjom, które wpłatami finansowymi uznały za stosowne pomóc rodzinom ofiar.

(PAP)

Rocznicowe uroczystości

● Dokończenie ze str. 1

stępca szefa WUSW ppłk **Jan Sosnowski.**

Referat okolicznościowy wygłosił wiceprzewodniczący Zarządu Zakładowego TPPR ppłk **Bolesław Masur,** akcentując szczególne miejsce Gdańska w historii Polski oraz II wojny światowej i stanowiącego żywy symbol patriotyzmu. Mówca podkreślił ścisłe więzi łączące narody Związku Radzieckiego i Polski, powstałe w trudnych latach wojny i przetrwałe do dziś.

Konsul generalny ZSRR w Gdańsku **Lew Wachramiejew** złożył wszystkim obecnym najserdeczniejsze życzenia z okazji rocznicy przywrócenia Gdańska do Macierzy i zaznaczył, że taka pierwsza z cyklu rozpoczynających się na Wybrzeżu obchodów rocznicowych uroczystość świadczy najlepiej, że **pamięć tamtych lat wciąż żyje w świadomości społeczeństwa,** a wysiłek żołnierza polskiego i radzieckiego nie poszedł na marne, przeistaczając się dziś we wspólną walkę o umocnienie idei pokoju na całym świecie.

Krótkie przemówienie wygłosił także szef WUSW gen. bryg. **Jerzy Andrzejewski,** nawiązując w nim do roli i znaczenia przyjaźni polsko-radzieckiej dla polskiej racji stanu.

Po części oficjalnej wyświetlone zostały dwa filmy dokumentalne: „Operacja Gdańsk" i „Starówka gdańska".

(kwd)

Tydzień na drogach woj. gdańskiego

Na bakier z przepisami

I znów winni są zarówno kierowcy, jak i piesi. W minionym tygodniu, tj. w dniach 19 — 25 marca na drogach woj. gdańskiego zdarzyło się 18 wypadków, w których 19 osób odniosło obrażenia — na szczęście tym razem nie było przypadków śmiertelnych na miejscu zdarzenia, ale kilka osób znajduje się w stanie ciężkim w szpitalach i trudno przewidzieć skutki. Najwięcej wypadków, bo aż 14, miało miejsce, jak zwykle zresztą, w Gdańsku, a 3 w Gdyni. Kierujący pojazdami, w tym 1 nietrzeźwy, spowodowali 10 wypadków i to głównie z powodu nieprzestrzegania pierwszeństwa przejazdu oraz niedostosowywania prędkości jazdy do warunków atmosferycznych.

Nie bez winy są także i piesi, którzy w minionym tygodniu spowodowali aż 8 wypadków zarówno na skutek przechodzenia przez jezdnię w miejscach niedozwolonych, jak i na wyznaczonych przejściach dla pieszych, wkraczając na nie bez uprzedniego upewnienia się, czy droga jest wolna.

20 bm. o godz. 14.45 na ul. Grunwaldzkiej w Gdańsku 65-letni Anatol R. przechodził wprawdzie na wyznaczonym przejściu dla pieszych, ale przy czerwonym świetle i został potrącony przez nadjeżdżający tramwaj linii nr „12". Pieszy doznał ciężkich obrażeń ciała.

Wiosenny czas sprzyja pojawianiu się na drogach coraz więcej rowerów, motorowerów i motocykli. Tymczasem niektórzy kierujący pojazdami samochodowymi jakby nie zwracali na nie uwagi. 23 bm. na skrzyżowaniu ulic Sikorskiego i Świerczewskiego w Starogardzie Gdańskim Andrzej N. kierując samochodem „Fiat 125p" (JGB 33-73) nie udzielił pierwszeństwa przejazdu i zderzył się z jadącym motorowerem Wacławem G., który w wypadku tym doznał złamania lewej nogi.

Przypomnieć trzeba także o obowiązku kierowców, uczestniczących w wypadkach drogowych udzielania przede wszystkim pomocy ofierze, a następnie powiadamiania o wypadku organów milicji.

22 bm. ok. godz. 15.50 na skrzyżowaniu ulic Władysława IV i 22 Lipca w Gdyni 38-letni Krzysztof P. będący w stanie nietrzeźwym, potrącił na wyznaczonym przejściu dla pieszych 13-letniego Macieja S., po czym nie zatrzymując się odjechał z miejsca wypadku. W kilka minut później na ul. 10 Lutego kierowca ten doprowadził do kolizji z autobusem WPK i dopiero wówczas — dzięki świadkom wypadku — został zatrzymany i przekazany MO. W tym miejscu należą się słowa uznania dla osób, które umożliwiły zatrzymanie nietrzeźwego Krzysztofa P.

I jeszcze jeden przykład — czołowego zderzenia. 23 bm. o godz. 9.40 na ul. Kartuskiej w Gdańsku, Jerzy P. kierując samochodem ciężarowym „Kraz" (GDU 436B) z „Transbudu", nie zachował bezpiecznej prędkości za poprzedzającym go pojazdem i podczas hamowania przekroczył oś jezdni, zderzając się czołowo z samochodem „Maz" (GDK 559A), kierowanym przez Adolfa S. Obaj kierujący pojazdami odnieśli obrażenia ciała.

Przypominamy: obecnie na skutek pogorszonych warunków atmosferycznych kierowcy muszą zachowywać szczególną ostrożność, no i oczywiście wolniej jeździć, bowiem droga hamowania na mokrej i śliskiej nawierzchni zawsze wzrasta!

Ot.

Uwaga, organizatorzy kolonii i obozów!

Już teraz należy porozumieć się z koleją

Czy kolej zapewni w tym roku lepsze warunki przewozu dzieci i młodzieży na letnie kolonie i obozy? Z tym pytaniem dziennikarz PAP zwrócił się do Jana Rygielskiego, zastępcy dyrektora Dyrekcji Generalnej PKP.

— Trudno odpowiedzieć zadowalająco na to pytanie, skoro w stosunku do ub. r. nie przybędzie nam ani jeden wagon pasażerski, natomiast podróżnych będzie prawdopodobnie więcej. Dlatego też musimy wykonać nie lada pracę organizacyjną, aby oprócz normalnych pasażerów umieścić w pociągach kilkaset tysięcy młodych ludzi, udających się na wypoczynek. W miarę możliwości będziemy uruchamiać dla nich specjalne pociągi kolonijne. Termin ich wyjazdu nie zawsze będziemy mogli jednak dostosować do życzenia organizatorów. Wszystko zależy od liczby wyjeżdżających na kolonie, kierunku w którym udają się, możliwości zapewnienia przez nas wagonów.

Z góry chciałbym uprzedzić, że z powodu braku taboru na ogół nie będziemy wydzielać wagonów kolonijnych w normalnych, stałych pociągach podczas wzmożonych wyjazdów urlopowych. Dotyczy to np. początku, połowy oraz końca lipca i sierpnia. Zwykłym pasażerom musimy bowiem również zapewnić jakie takie warunki podróżowania.

Kolej opracowała projekt harmonogramu przewozów kolonijnych. Chcąc możliwie najpełniej uwzględnić postulaty organizatorów kolonii czy obozów prosimy ich o skontaktowanie się najpóźniej do 15 kwietnia z zarządzeniami handlowo-przewozowymi we właściwych okręgach PKP. Chodzi m. in. o dokładne ustalenie terminu podróży grupy kolonijnej czy obozowej. Ogólne informacje dotyczące organizacji tych wyjazdów można uzyskać też w Dyrekcji Przewozów i Eksploatacji Handlowej Kolei (w Dyrekcji Generalnej PKP) pod telefonem 28-58-56

Ekspresem przez Wybrzeże

Budowa szczecińskiej Trasy Zamkowej

W decydującą fazę weszła już budowa szczecińskiej Trasy Zamkowej. Jak zapewniają budowniczowie, mimo okresowych kłopotów materiałowych prace przebiegają bez zakłóceń. Przewiduje się, że pod koniec przyszłego roku przejadą po niej pierwsze samochody.

Na całym ponad 8 km liczącym placu budowy utrzymuje się wysoki rytm pracy. Zatrudnieni na trasie drogowcy przystępują jednocześnie do wylewania bitumicznej nawierzchni na gotowych już odcinkach trasy.

PŻM partycypuje w rozbudowie „Polifarbu"

Polska Żegluga Morska w Szczecinie zawarła porozumienie w sprawie rozbudowy Zakładów Farb Okrętowych „Polifarb" w Gdańsku-Oliwie. Armator przeznacza na ten cel, na zasadach kredytowych, 300 mln zł, a rozbudowa pozwoli na rezygnację z kosztownego importu farb i lakierów z drugiego obszaru płatniczego. Głównym celem porozumienia jest zabezpieczenie odpowiedniej ilości farb i lakierów dla potrzeb PŻM. Rocznie sięgają one 700 tys. litrów. Kredyt spłacany będzie farbą i lakierami. Przewiduje się, że całkowita jego spłata, wraz z odsetkami, nastąpi w ciągu najbliższych sześciu lat.

(o)

Wypadki

● Wczoraj o godz. 11.45 na ul. Czarny Dwór w Gdańsku, Sławomir H. kierując samochodem „Fiat 125p" (GKA 36-22) nie zachował należytych środków ostrożności i bezpiecznej prędkości, wpadł w poślizg i przekoziołkował pojazdem przez dach i z powrotem stanął na kołach. Pasażerka, 18-letnia Dorota M. doznała obrażeń i przebywa w Szpitalu Wojewódzkim.

● Ok. godz. 15.25 w miejscowości Werblinia, gmina Puck, Witold C. kierując samochodem ciężarowym „Star" (GDN 297C) na śliskiej i oblodzonej jezdni wpadł w poślizg i zjechał do rowu. Pasażerka Danuta B. doznała obrażeń i została przewieziona do szpitala w Pucku.

Ot.

SPORT

Z. Boniek: „Wygramy, ale... nie będzie łatwo"

Szwajcarski sprawdzian biało-czerwonych

„Cel Szwajcarii przeciwko Polsce — zwycięstwo" pisze w tytule na pierwszej stronie zurychski „Sport" szeroko omawiając atuty i szanse obu drużyn. Polscy piłkarze wylądowali na lotnisku w Zurychu w poniedziałek w południe, zamieszkali na przedmieściu miasta w hotelu „Geroldwil". W ekipie zaszła jedna zmiana — legionistę Kazimierza Putka zastąpił Dariusz Dziekanowski. Na lotnisku oczekiwał na kolegów z kraju Paweł Janas, który nieco wcześniej przyleciał samolotem z Paryża, a w hotelu witał ich Zbigniew Boniek. Przybył tu już w niedzielę wieczorem, budząc swą osobą sensację wśród dziennikarzy. Nie zagra natomiast ze Szwajcarią Janusz Kupcewicz, który jest kontuzjowany.

Zbigniew Boniek tryska humorem i jest jak zwykle pewny swego: „Chociaż wynik nie jest najważniejszy w tym meczu, zwycięstwo zawsze cieszy. Wygramy, ale... nie będzie łatwo, bowiem Szwajcarzy bardzo starannie traktują spotkanie z trzecią drużyną „Mundialu-82".

Trener **Antoni Piechniczek** jest spokojny: „Meczem ze Szwajcarią rozpoczynamy drugi cykl przygotowań do eliminacji mistrzostw świata 86. W styczniu była Kalkuta, teraz trójmecz Szwajcaria, Belgia i Irlandia. Dobrze, że będę mógł bliżej przyjrzeć się grze Bońka i Janasa".

Polacy wbiegną na boisko prawdopodobnie w następującym składzie: Młynarczyk — Pawlak, Janas, Wójcicki, Jałocha — Buncol, Ciołek, Matysik, Smolarek — Okoński, Boniek.

W naszym zespole 61 meczów rozegra Zbigniew Boniek, a 50 Paweł Janas.

Mecz poprowadzą sędziowie belgijscy: Francois Crucke — jako główny oraz Alexi Ponnet i Roger Schoeter — na liniach. Organizatorzy nie liczą na komplet publiczności, bowiem mecz przekaże szwajcarska telewizja, a bilety nie są tanie (10—25 franków szwajcarskich). Pogoda w Zurychu jest zmienna — raz świeci słońce, raz pada deszcz.

„Korsarze" wygrali z Gwardią Szczytno

W spotkaniu **Pucharu Polski koszykówki mężczyzn** zespół **GKS Wybrzeże** wygrał zdecydowanie z **Gwardią Szczytno 115:71 (59:40).**

(rs)

Młodzi hokeiści zwyciężyli we Francji

We Francji zakończyły się hokejowe mistrzostwa świata grupy „b" drużyn do 20 lat, w których pierwsze miejsce zajęła Polska, wyprzedzając Austrię i Japonię. W meczu o pierwsze miejsce **Polska** zwyciężyła Austrię 4:2, a w pojedynku o 3 miejsce **Japonia** wygrała z **Norwegią** 5:3.

Puchar Polski w rugby

Polscy rugbiści powoli wchodzą w sezon. Juniorzy wyjechali na tygodniowe zgrupowanie do Warny i nad Morzem Czarnym będą przygotowywali się do rozgrywek o puchar FIRA. Seniorzy natomiast w ostatnią sobotę i niedzielę rozegrali mecz 1/8 finału Pucharu Polski. W tej fazie rozgrywek nie zanotowano większych niespodzianek. Pojedynki ćwierćfinałowe rozegrane zostaną 29 kwietnia i 13 maja (rewanże). Wystąpią już w nich czołowe zespoły I ligi, Budowlani Łódź, AZS AWF Warszawa, Czarni Bytom i Posnania.

Wyniki Lechii i Ogniwa już podaliśmy. A oto komplet rezultatów.

1/8 finału Pucharu Polski: Budowlani Olsztyn — Ogniwo Sopot 10:0 pierwszy mecz 4:20, Skra Warszawa — Budowlani Lublin 4:4 i 6:14, Lechia Gdańsk — Orkan Sochaczew 39:0 i 7:0, Brda Rytel — Juvenia Kraków 3:26 i 0:32.

Szachy

LEWITINA — SIEMIONOWA 4:4

Siódma partia finałowego meczu pretendentek szachowych mistrzostw świata rozgrywanego w Soczi pomiędzy Iriną Lewitiną i Lidią Siemionową zakończyła się remisem.

Lidia Siemionowa wygrała w 56 posunięciu odłożoną ósmą partię z Iriną Lewitiną i obecnie stan meczu pretendentek jest remisowy 4:4.

14 RUCHÓW PRETENDENTÓW

Zaledwie 14 ruchów wykonali w siódmej finałowej partii pretendenci do tytułu szachowego mistrza świata, radzieccy arcymistrzowie Garri Kasparow i Wasilij Smysłow. Grający białymi Kasparow po wykonaniu 14 posunięcia zaproponował remis. Partia trwała 56 minut. Kasparow prowadzi 4,5:2,5 pkt.

Polskie koszykarki przegrały w Pekinie

Pierwszy mecz rozegrany przez polskie koszykarki na międzynarodowym turnieju w Pekinie zakończył się przegraną naszej reprezentacji z drużyną Armii Ludowo-Wyzwoleńczej ChRL 74:84 (41:32). Punkty dla Polski zdobyły: Jaskurzyńska 16, Komorowska 15, Grzeńczyk 15, Gliszczyńska 13, Seweryn 8, Kępka 4, Czalekowska 1.

Od środy finały MP juniorek w siatkówce

W środę 28 bm. rozpoczyna się w sali Gedanii przy ul. Kościuszki we Wrzeszczu finałowy turniej mistrzostw Polski juniorek w siatkówce. W turnieju uczestniczą zespoły: w grupie eliminacyjnej I — Gedania, Sarmata Warszawa, Start Gdynia i MKS Łańcut oraz w grupie II — Polonia Świdnica, ŁKS, Zawisza Sulechów i Ravia Rawa Maz.

Od środy do piątku włącznie odbywać się będą spotkania eliminacyjne w grupach systemem każdy z każdym. Następnie w sobotę i niedzielę finały, przy czym po dwa pierwsze zespoły grają o miejsca od 1 do 4, a dalsze zespoły z grup o miejsca 5—8, z zaliczeniem spotkań eliminacyjnych między zainteresowanymi drużynami.

W środę turniej zainauguruja od godz. 10 spotkania Polonia Świdnica — Ravia oraz Sarmata — MKS Łańcut, następnie od godz. 16 grają: ŁKS — Zawisza Sulechów i Start Gdynia — Gedania.

A oto terminarz spotkań eliminacyjnych na czwartek i piątek:

CZWARTEK godz. 10 — Ravia — Zawisza i MKS Łańcut — Start Gdynia; godz. 16 — Polonia Św. — ŁKS i Gedania — Sarmata;

PIĄTEK godz. 10 — ŁKS — Ravia i Zawisza — Polonia; godz. 16 — Gedania — MKS Łańcut oraz Sarmata — Start Gdynia.

SOBOTĘ od godz. 10 spotkania finałowe grupy „b" i od godz. 16 grupy „a". Dalszy ciąg finałów w NIEDZIELĘ od godz. 8.30.

Ubiegłoroczny mistrz Polski juniorek Czarni Słupsk nie stanął do tegorocznych rozgrywek, natomiast w gdańskim turnieju uczestniczy wicemistrz — ŁKS. Jeśli chodzi o wybrzeżowe zespoły, to tak Start, jak i Gedania zapowiadają walkę o miejsca w czołówce.

(ss)

Juniorzy okręgu zremisowali z Wisłą

Piłkarska reprezentacja młodszych juniorów okręgu gdańskiego (rocznik 1966), przygotowująca się do rozgrywek o Puchar im. dr. Michałowicza, rozegrała kolejne kontrolne spotkanie z Wisłą II Tczew, remisując 1:1 (0:0). Bramki zdobyli — dla Wisły Uhle, dla juniorów okręgu Konkolewski.

Reprezentacja Gdańska wystąpiła w składzie: Wojtun (MRKS), Stachurski (Arka), Żurek (Wierzyca), Wroński (Arka), Federowicz (Stocznniowiec), Braun (Lechia), Jaśniński (Wierzyca), Brunka (Gedania), Dukiewicz (Stocznniowiec), Konkolewski (Bałtyk), Klosowski (Stocznniowiec), Świder (Lechia).

Kolejne spotkanie kontrolne reprezentacja okręgu rozegra z MOSiR Gdańsk, w czwartek 29 bm. o godz. 16 na boisku MOSiR przy ul. Zielonogórskiej w Gdańsku (Biskupia Góra).

(W. Br.)

Olimpijczycy pod lufą pistoletu?

„Jak można oczekiwać od uczestników Igrzysk Olimpijskich zademonstrowania najwyższego mistrzostwa sportowego, kiedy występują oni... pod lufą pistoletu?" — zapytuje w artykule zamieszczonym w „Sowietskim Sporcie" mistrz olimpijski z 1980 r. w zapasach — Aleksiej Szumakow.

„Trudno bowiem wyobrazić sobie — pisze Szumakow — jak przebiegać będzie Olimpiada w Los Angeles w warunkach ciągle wzrastającej przestępczości, szerzenia się terroryzmu. Życie ludzkie jest tam wciąż zagrożone. Jest to problem, nad którym zastanowić się powinni nie tylko organizatorzy igrzysk, ale i amerykańskie władze federalne.

Nie sposób nie odczuwać ni

Obraduje IX Kongres ZSL

Tezy wystąpień

R. Malinowskiego

— Nasz kongres odbywamy w niełatwym dla nas, Polaków okresie. Stoimy przed wieloma, złożonymi, trudnymi społeczno-gospodarczymi i politycznymi problemami, których rozwiązanie wymaga czasu, zrozumienia i dalszego zespolonego wysiłku, aktywności społecznej, rzetelnej pracy. Ale to co było dla Polski najniebezpieczniejsze, a dla Polaków najdramatyczniejsze mamy już za sobą;

— ocaliliśmy Polskę niezależną i socjalistyczną. Stworzyliśmy warunki umacniania państwa, kształtowania się spokoju i ładu społecznego, które są pierwszą i niezbędną potrzebą dla przezwyciężania kryzysu i realizacji podjętego dzieła szerokich reform demokratycznych na drodze socjalistycznej odnowy. Mamy w tym trudnym dziele realne osiągnięcia. Wyszliśmy na drogę prostą, chociaż nadal jest to droga niełatwa;

— kongres nasz odbywa się w roku 40-lecia Polski Ludowej. To właśnie w Polsce Ludowej zrealizowano podstawowe hasła ruchu ludowego „Ziemia, władza i oświata dla ludu". Nastąpiły wielkie jakościowe zmiany gospodarcze, społeczne, cywilizacyjne;

— dzięki przyjętym zasadom partnerstwa i koalicyjnego sprawowania władzy, wnosimy samodzielny i twórczy wkład do rozwoju kraju a zwłaszcza kształtowanej wspólnie z PZPR polityki rolnej;

— postępowi społeczno-produkcyjnemu na wsi, w rolnictwie służy reorientacja przemysłu na rzecz rolnictwa, a więc rozwój przemysłów środków produkcji i przemysłu spożywczego. Są pierwsze efekty. Będziemy tę reorientację wzmacniać;

— rozwiązywaniu naszych problemów w rolnictwie i gospodarce żywnościowej dobrze powinna służyć współpraca i wymiana w kompleksie rolno-przemysłowym z ZSRR oraz innymi krajami socjalistycznymi;

— intensyfikacji produkcji rolnej muszą coraz skuteczniej służyć warunki ekonomiczne i konsekwentna realizacja przyjętej zasady opłacalności;

— ważną płaszczyzną kształtowania współczesnego oblicza wsi są działania na rzecz poprawy warunków socjalno-bytowych;

— postęp na wsi i w rolnictwie zależy obok niezbędnych działań na rzecz rolnictwa i gospodarki żywnościowej, od stopnia zorganizowania się samej wsi, aktywności społeczno-produkcyjnej rolników. Przyznane uprawnienia samorządowi kółek rolniczych, KGW, związkom branżowym i spółdzielczości wiejskiej gwarantują rozwiązanie podstawowych problemów, z którymi borykają się rolnicy, które wywołują irytację mieszkańców wsi;

— 17 czerwca bieżącego roku wybierzemy nowe rady narodowe stopnia podstawowego i wojewódzkiego. Będą one pracować w oparciu o nową ustawę o systemie rad narodowych i samorządu terytorialnego. Rady narodowe uzyskają daleko idącą samodzielność w kierowaniu całokształtem rozwoju społeczno-gospodarczego, w doborze i ocenie kadr, w gospodarowaniu środkami na potrzeby społeczne. Rady będą łączyć funkcję władzy państwowej i samorządu terytorialnego;

— wybory do rad narodowych będą stanowić ważny akt w procesie urzeczywistniania demokratycznych reform i konsolidacji społeczeństwa;

— jesteśmy sojusznikami i partnerami PZPR — przewodniej siły politycznej i SD. Nasze współdziałanie opiera się na zasadach zawartych w deklaracji współdziałania PZPR i ZSL przyjętej w grudniu 1980 r. Jest to współdziałanie twórcze, nie unikające dyskusji nad spornymi problemami, lojalne;

— przedkładamy dzisiaj kongresowi projekty deklaracji ideowej, programu i statutu. Dokonujemy tego po raz pierwszy w dziejach Zjednoczonego Stronnictwa Ludowego. Ma to więc olbrzymie znaczenie dla działalności naszej partii, jest wyrazem umocnienia jej tożsamości ideowej, suwerenności organizacyjnej i samodzielności programowej;

— pojawiały się między innymi pojedyncze głosy podważające przewodnią rolę partii, sugerujące monopolizację reprezentacji wsi przez ZSL. Niektórzy proponowali też zmianę nazwy ZSL na Polską Partię Ludową lub Polskie Stronnictwo Ludowe. Za tym kryły się określone treści polityczne. W pierwszym przypadku była to próba odchodzenia od chłopskiej bazy społecznej, która jest i pozostanie solą naszego stronnictwa, w drugim przypadku nawiązywano do nurtu opozycyjnego, antysocjalistycznego, który był reprezentowany przez PSL Mikołajczyka;

— były też głosy naruszające konstytucyjną zasadę rozdziału Kościoła od państwa, która to zasada jest przecież cechą wszystkich nowoczesnych państw. Przeciwstawiamy się, zgodnie z naszymi tradycjami, próbom klerykalizacji życia publicznego, zjawiskom nietolerancji;

— doceniając w pełni znaczenie Kościoła jesteśmy za poszerzeniem płaszczyzn współpracy w imię dobra wspólnego. Daliśmy temu wyraz podczas mego ostatniego spotkania z prymasem Polski Józefem Glempem, przy istnieniu przecież i odmiennych poglądów na niektóre sprawy. We wspólnym komunikacie wspólnie podkreśliliśmy doniosłość zgodnego współdziałania na rzecz normalizacji, odrodzenia moralnego i ładu społecznego;

— musimy myśleć o przyszłości, by uczynić ją lepszą;

— pamiętajmy, że jedyną drogą do wyprowadzenia kraju z kryzysu jest praca nas wszystkich, na wsi i w mieście, na każdym stanowisku. Ugruntowujemy świadomość, że podstawowym nakazem patriotycznym jest dzisiaj jedność praw i obowiązków.

W. Jaruzelskiego

— Partia ocenia IX Kongres ZSL jako doniosłe wydarzenie w życiu kraju. Współdziałanie PZPR i ZSL uzyskało obecnie nowy wyższy wymiar. Wzbogacone zostały jego formy i pogłębiony ich autentyzm;

— sojusz PZPR z ZSL dziedziczy tradycje robotniczych i chłopskich walk o wyzwolenie narodowe i społeczne. Jest współczesnym wcieleniem jednolitego frontu polskiej lewicy;

— istnieje logiczny związek, ideowa ciągłość między historycznym hasłem „Ziemia dla chłopów", dekretem o reformie rolnej oraz polityką rolną PZPR i ZSL, polityką naszego socjalistycznego państwa;

— sojusz robotniczo-chłopski stał się konstrukcją głębokich przeobrażeń ku socjalizmowi. W obronie nowego ustroju, w walce o reformę rolną wspólnie przelewali krew robotnicy i chłopi. Są to siły klasowo sobie najbliższe i nieodzownie potrzebne;

— sojusz robotniczo-chłopski jest sprawą świadomego wyboru, sprawą walki. Przekonaliśmy się o tym raz jeszcze w okresie ostrego zagrożenia bytu narodu, jego socjalistycznej państwowości. Broniliśmy wspólnie, własnymi siłami najwyższego narodowego dobra — suwerennego socjalistycznego państwa, broniliśmy Polski;

— wysoko oceniana jest przez partię sojusznicza i partnerska rola ZSL w koalicyjnym systemie sprawowania władzy, jego realny, konstruktywny wpływ na życie polityczne, społeczne i gospodarcze kraju;

— ZSL i SD mają dziś warunki do pełnego wyrażania ich tożsamości i samodzielności. Współpracy tych stronnictw z PZPR nigdy nie charakteryzował taki jak obecnie stopień wzajemnego szacunku i zaufania, taka dojrzałość i efektywność;

— oczekujemy, że wybory do rad narodowych zadokumentują poparcie polskiej wsi dla idei odnowy i demokratyzacji życia społecznego, potwierdzą poczucie współodpowiedzialności za państwo ludowe, które do rangi obowiązującego prawa podniosło sprawiedliwe dążenia wielu chłopskich pokoleń;

— wagę Kongresu ZSL określa także gospodarcza sytuacja kraju, ranga rolnictwa i gospodarki żywnościowej.

— polityka rolna określona została jasno. Zapewnia ona trwałość, stabilność i jednakowe traktowanie wszystkim sektorom i rzetelnym producentom.

— za wyniki swej działalności gospodarstwa indywidualne, spółdzielcy, załogi państwowych gospodarstw odpowiadają plonem z każdego kawałka uprawianej ziemi;

— samo rolnictwo nie może sprostać odpowiedzialności za wyżywienie narodu. Wymaga ono wielostronnego współdziałania i pomocy, zwłaszcza wielkiego wysiłku klasy robotniczej, przemysłu, nauki. Zaopatrzenie wsi i rolnictwa we wszystko, co mu potrzebne — to niezwykle ważna płaszczyzna spójni miasta ze wsią;

— partia wysoko ceni wkład działaczy i rzeszy członkowskich ZSL w polityczne i społeczne, cywilizacyjne i kulturowe przeobrażenia polskiej wsi, w rozwój rolnictwa, całej gospodarki żywnościowej.

E. Kowalczyka

— W imieniu CK SD pragnę przekazać uczestnikom IX Kongresu ZSL wyrazy szacunku i serdeczne pozdrowienia;

— obrady waszego Kongresu toczą się w okresie, gdy w niełatwych warunkach trwa codzienna i wytężona praca i walka polityczna o wyprowadzenie kraju z trudności, gdy wiele piętrzy się jeszcze przed nami przeszkód. W działaniach tych społeczeństwo nasze kieruje się programem reform i przemian, wytyczonym na IX Nadzwyczajnym Zjeździe Polskiej Zjednoczonej Partii Robotniczej; programem popartym przez Zjednoczone Stronnictwo Ludowe i Stronnictwo Demokratyczne i dopełnionym uchwałami najwyższych gremiów naszych stronnictw;

— dążąc do tego celu musimy zachować wszyscy zwartość szeregów i konsekwencję w działaniu;

— mimo teoretycznie różnych terenów działania obu naszych stronnictw, w codziennej pracy wiele jest punktów stycznych, dziedzin owocnego współdziałania współpracy. Obszarem szczególnie ważnym jest zaspokajanie wciąż rosnących potrzeb technicznych, socjalnych i kulturalnych wsi;

— inną wspólną płaszczyzną działań Zjednoczonego Stronnictwa Ludowego i Stronnictwa Demokratycznego są usługi rzemieślnicze dla mieszkańców wsi, a także drobna wytwórczość i spółdzielczość, rozwijająca się w małych ośrodkach;

— we wrześniu 1982 roku prezydia NK ZSL i CK SD przyjęły wspólne stanowisko w sprawie działalności drobnej wytwórczości na rzecz wsi, rolnictwa i całego kompleksu gospodarki żywnościowej;

— wspólnymi siłami całego narodu wyzwalając wszystkie tkwiące w Polakach życiowe siły i talenty, wykorzystując wszystkie możliwości naszego socjalistycznego ustroju — musimy doprowadzić Polskę do stanu odpowiadającego naszym narodowym ambicjom. Polityczny sojusz trzech partii, w których przewodnią rolę w procesie budowy socjalizmu pełni PZPR, jest siłą ukierunkowującą wysiłki naszego narodu.

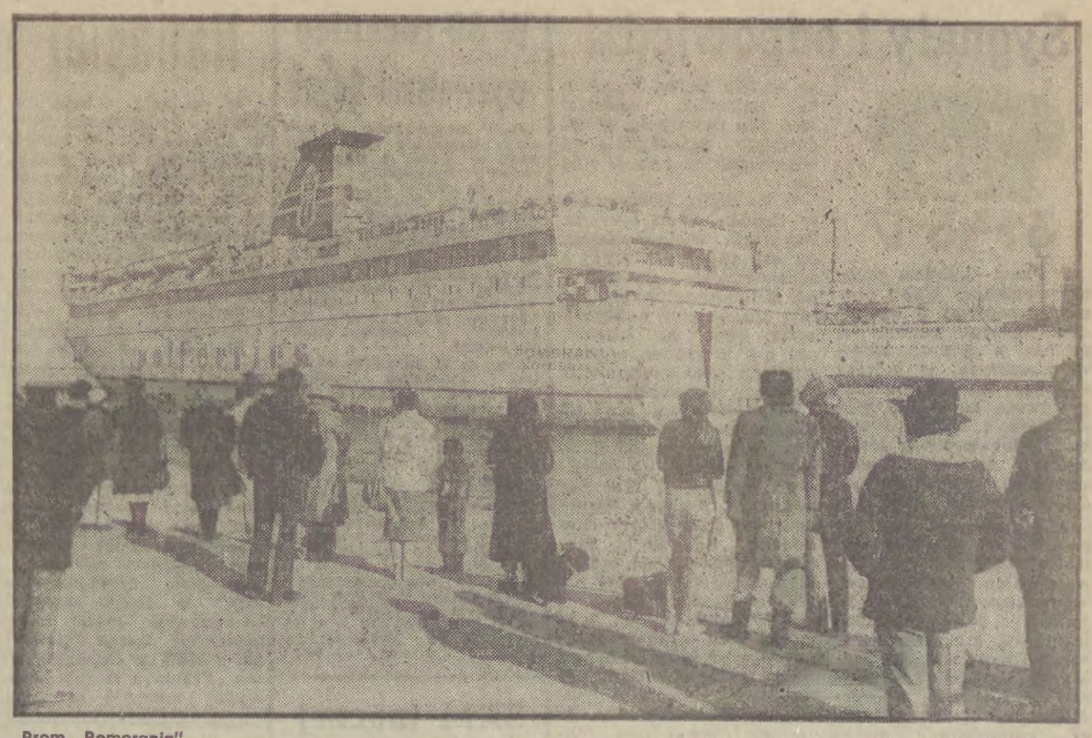

Prom „Pomerania". Fot. M. Zarzecki

Po naszych publikacjach

Prawda o promach „Pomerania" i „Silesia"

Jerzy Drzemczewski

W „Dzienniku Bałtyckim" z 13 lutego br. ukazał się artykuł Andrzeja Sitka pt. „Armator żeglugi poprzecznej" poświęcony zagadnieniom eksploatacji promów pasażersko-samochodowych PŻB.

Niestety, w tym niewątpliwie interesującym materiale znalazły się pewne sformułowania, które jako rzecznik prasowy PLO i jednocześnie jeden z autorów założeń techniczno-ekonomicznych promów typu „Pomerania" z dwóch zasadniczych względów nie mogę pozostawić bez komentarza. Po pierwsze dlatego, że niektóre z nich po prostu — moim zdaniem — mijają się z prawdą, a po wtóre, zależy mi na tym, by czytelnicy „Dziennika Bałtyckiego" — najpopularniejszej i najchętniej czytanej gazety ludzi morza, nie odnieśli po lekturze tego artykułu wrażenia, że PLO zamówiły promy „Pomerania" i „Silesia" bez odpowiedniego rozeznania marketingowego, w efekcie czego powstały jednostki nieudane.

NAJWIĘCEJ uwag mam do następującego fragmentu omawianego artykułu:

„Na promach tych (chodzi o „Pomeranię" i „Silesię" — J. D.) są nowoczesne urządzenia przeładunkowe, ratownicze, przeciwpożarowe, radionawigacyjne itp., ale to właściwie pasażera nie bardzo obchodzi. Pasażer lubi wygody we własnej kabinie. Promy te nie odpowiadają najwyższym światowym standardom pasażerskim, gdyż mają większość kabin czteroosobowych, a dziś pasażer — jak gość w hotelu — domaga się pomieszczenia co najwyżej dwuosobowego. Wielodzietne rodziny, zwłaszcza w Skandynawii, należą do zupełnych wyjątków.

Przed laty PLO zamawiały promy z kabinami czteroosobowymi, więc nie ma dziś przewagi wygodnych kabin dwuosobowych. Pretensje do Stoczni Szczecińskiej im. A. Warskiego która jako jedyna w kraju specjalizuje się w budowie statków pasażerskich, byłyby tu grubym nieporozumieniem. Jakiegoś mnie panie armatorze zamówił — takiego mnie masz.

Czy oznacza to, że promy rodem ze Szczecina nie są nowoczesne? Nic podobnego! Są, tylko bardziej promami turystycznymi niż luksusowymi, jeśli w ogóle kabina dwuosobowa jest luksusem".

Zacznę od uwagi ogólnej. Promy „Pomerania" i „Silesia" budowane były wyłącznie do eksploatacji na linii Świnoujście — Ystad. Do specyfiki tej konkretnej linii, a więc jej długości, ilości i struktury przewożonych tam pasażerów i ładunków, panujących w tym rejonie warunków nawigacyjnych itp. starano się do stosować ich parametry.

Eksploatowanie tych promów w innych relacjach, np. na liniach ze Świnoujścia do Londynu, z Gdańska do Helsinek, Nyneshamn lub Karlskrony oraz między Tunisem a Genuą — tak jak czyniła to i nadal czyni PŻB nie może przynosić tak dobrych efektów jak zatrudnienie ich między Świnoujściem a Ystad. Tam powinny być zatrudnione po prostu promy o innych parametrach i rozwiązaniach konstrukcyjnych. Niestety, promów takich w polskiej flocie aktualnie nie ma.

Wśród pięciu promów pasażersko - samochodowych, jakie obecnie eksploatuje PŻB, aż cztery tj.: „Pomerania", „Silesia", „Wilanów" i „Wawel", są jednostkami przystosowanymi do obsługi połączeń o długości 80—150 mil morskich, o intensywnych przewozach pasażerów i samochodów osobowych w okresie letnim i całorocznym ruchu towarowym. Warto przypomnieć że promy „Wilanów" i „Wawel" zanim zostały zakupione w 1971 i 1975 przez PLO obsługiwały połączenie między Travemünde a Trelleborgiem (120 Mm). Parametry piątego najbardziej uniwersalnego promu PŻB — „Rogalina" niemal idealnie odpowiadają specyfice linii Gdańsk — Nyneshamn w okresie letnim (dużo pasażerów bez samochodów osobowych, mało ładunków), a także umożliwiają z dobrym skutkiem zatrudnienie go po sezonie letnim w rejsach wycieczkowych z polskimi turystami po Bałtyku i M. Północnym.

Wracając do zasadniczego wątku tych rozważań, tj. do spraw związanych z budową „Pomeranii" i „Silesii", celowo wyżej napisałem, że budując te statki „starano się dostosować" a nie „dostosowano" ich parametry do specyfiki linii Świnoujście — Ystad, bo rzeczywiście nie udało się stoczni tego w pełni osiągnąć. Zasadniczą przeszkodą, która to uniemożliwiła były wymiary pochylni, na której promy te mogły być budowane. Największym ograniczeniem dla projektantów i konstruktorów tych promów była zwłaszcza szerokość pochylni, uniemożliwiająca budowanie na niej szerszych kadłubów niż 19,4 m.

Siłą rzeczy ograniczenie szerokości promu musiało spowodować również ograniczenie jego wysokości. W rezultacie powstał statek, który przy swojej długości powinien być i szerszy i wyższy. Powinien mieć on co najmniej o jeden pokład więcej, a tym samym większą liczbę kabin, pomieszczeń gastronomicznych, rekreacyjnych itp. Innymi słowy powinien być to prom o większej zdolności przewozowej zarówno pasażerów jak i pojazdów samochodowych. Ograniczenia statecznościowe będące skutkiem niewielkiej szerokości promu wpłynęły również na wiele zastosowanych na nim rozwiązań. M. in. głównie z tych powodów musiano usytuować centralę klimatyzacyjną blisko dna statku, chociaż zdawano sobie sprawę, że jest to rozwiązanie nieekonomiczne i nie gwarantujące odpowiedniej jakości klimatyzowanego powietrza.

Mimo wyżej przytoczonych uwag, wiem że projektanci, konstruktorzy i budowniczowie tych promów zrobili wszystko albo prawie wszystko co można było przy tych ograniczeniach osiągnąć. Chciałbym tu podkreślić, że w dużym stopniu przyczyniło się do tego niezwykle twarde i nieustępliwe stanowisko PLO, które zaakceptowały — po wielomiesięcznych bojach — dopiero 18 wersję projektu promu, sporządzonego przez stoczniowy zespół projektantów i konstruktorów kierowany przez inż. Andrzeja Żarnocha. W efekcie powstał prom, którego ani stocznia, ani armator na pewno nie muszą się wstydzić. Zresztą na bazie tego samego projektu i tych samych możliwości konstrukcyjnych stoczni Związek Radziecki zamówił w Szczecinie całą serię następnych promów pasażersko - samochodowych, które również zyskały uznanie armatorów je eksploatujących.

Jeśli chodzi natomiast o sprawę zbyt dużej ilości kabin 4-osobowych, w związku z czym „promy te nie odpowiadają najwyższym, światowym standardom pasażerskim", to muszę z przykrością stwierdzić, że red. A. Sitek trafił ze swoją argumentacją jak „kulą w płot". Jeżeli coś na tych promach jest dzisiaj naprawdę nowoczesne to są to, dzięki swojej funkcjonalności i wielkości, owe krytykowane 4-osobowe kabiny, które faktycznie są kabinami 2-osobowymi, z możliwością, dzięki 2 tzw. pullmanom, wypoczynku 4 osób. Jako ciekawostkę, warto w tym miejscu dodać, że armator Stena Line, którego o wiele rzeczy można posądzać, ale na pewno nie o to, że nie umie liczyć i że nie zna się na żegludze promowej, polecił ostatnio, by na budowanych dla siebie w stoczniach: Komuny Paryskiej w Gdyni i Lenina w Gdańsku superpromach zwiększyć liczbę kabin 4-osobowych (takich jak na „Pomeranii") kosztem zmniejszenia liczby kabin 2-osobowych.

I ostatnia kwestia, którą chciałbym poruszyć. Pisząc w końcowej części swojego artykułu o planach inwestycyjnych PŻB A. Sitek wspomina o projekcie kołobrzeskiego armatora wprowadzenia na linię Świnoujście — Ystad uniwersalnego promu pasażersko - samochodowo - kolejowego, który zbudowałaby Stocznia im. A. Warskiego w Szczecinie. Pisze też, że PŻB aktualnie opracowuje na ten prom założenia techniczno - ekonomiczne. Chciałbym w związku z tym dodać, że również PLO, które na trasie Świnoujście — Ystad eksploatują dwa promy kolejowo-samochodowe opracowują obecnie założenia techniczno - ekonomiczne budowy trzeciego tego typu promu przeznaczonego na tę samą relację. Armator ten, na podstawie wcześniejszych swoich badań i analiz, doszedł do wniosku, że budowa kolejnego promu kolejowo - samochodowego jest przedsięwzięciem zdecydowanie korzystniejszym pod względem ekonomicznym od budowy promu uniwersalnego.

Ponadto wprowadzenie na tę linię promu uniwersalnego byłoby dość trudne do zrealizowania ze względu na porozumienie zawarte między Polskimi Kolejami Państwowymi a Kolejami Szwedzkimi „SJ" dotyczące zasad eksploatacji promów kolejowych. Przypomnijmy, że PKP, którym PLO wyczarterowały pokłady kolejowe obu swoich promów, eksploatują je w ścisłej współpracy z Kolejami Szwedzkimi „SJ", dzieląc się nawet ich efektami finansowymi. Wejście do tego porozumienia jeszcze PŻB wymagałoby rewizji obowiązującej od lat umowy między PKP a „SJ" poprzez objęcie nią również promowych przewozów pasażerskich i samochodowych. A to jak mi się wydaje nie leży ani w interesie polskiej żeglugi promowej, ani tym bardziej PŻB.

Marginesy portowych miast

Nie warto szybko nabijać sobie kiesy

Fakt, że Trójmiasto z racji swego położenia geograficznego jest przysłowiowym oknem na świat daje o sobie znać w różnoraki, niekoniecznie pozytywny sposób. Jak zwykle w tzw. marynarskich miastach występują tutaj zjawiska graniczące ze spekulacją lub pospolitymi przestępstwami. Jednak zawodowe organa kontrolujące w czołówce których znajduje się Izba Skarbowa coraz lepiej radzą sobie z szybkim wychwytywaniem przypadków nieuczciwego bogacenia się w portowych aglomeracjach.

JAK wynika z materiałów Izby Skarbowej w Gdańsku w ub. roku dominował na Wybrzeżu handel towarami pochodzenia zagranicznego, a zwłaszcza kawą naturalną, konfekcją (spodnie sztruksowe) oraz tkaninami i dzianinami sprowadzanymi z zagranicy. Uzyskiwano na tych towarach najkorzystniejsze relacje wymienne, wydatkowanych za granicą dewiz. Podstawą wszczęcia postępowania podatkowego, a następnie karno - skarbowego były w tych sprawach z reguły informacje celne o sprowadzanych z zagranicy towarach.

Do większych ujawnionych w ub. roku przestępstw tego typu zaliczyć można np. działalność pewnego „obrotnego" pracownika PLO, który sprowadził 450 kg kawy naturalnej i samochód marki „Audi", upłynniając całość tych zakupów w kraju. Wymierzono mu należny podatek w kwocie 990 tys. zł, z czego 415 tys. już wpłacił, a na pozostałą zaległą sumę zabezpieczono ruchomości. Inny przykład — również z Gdyni. Jedna ze stewardes, pływających na statkach naszej floty w przeciągu paru lat przywiozła do kraju wiele towarów jak np. 2800 mb różnych tkanin i dzianin, 150 spodni, cukierki, gumę do żucia, kurtki. Wszystko to sprzedała, uzyskując w sumie dochód w wysokości 2 mln 400 tys. zł. Od tych kwot owa stewardesa musiała jednak zapłacić podatek dochodowy i obrotowy sięgający sumy 1 mln 600 tys. zł. Od ręki zapłaciła 480 tys. zł, resztę spłaca w miesięcznych ratach.

A oto kolejna sprawa. Jedną z mieszkanek marynarskiej Gdyni zajmowała się sprzedażą przysłanej z zagranicy przez męża kawy naturalnej. Uzyskany z tego tytułu dochód wyniósł ponad 900 tys. zł. Podatek dochodowy i obrotowy był i w tym przypadku wysoki — 713 tys. zł, który to „obrotna" żona musiała uiścić.

Inny pracownik floty sprowadził z zagranicy większą ilość sztruksu, i też zapłacił wysoką sumę podatku. Nie opłaciły się też podobne handlowe transakcje innemu mieszkańcowi Gdyni, który sprzedał 410 kg kawy palonej. Do zapłacenia tytułem podatku miał ponad 700 tys. zł. Wpłacił połowę, a resztę musiał stanowić jego samochód marki „Fiat — 125p". Ukarano go również grzywną w wysokości 75 tys. zł, którą w całości zapłacił.

W ub. roku w 2000 przypadków wdrożono postępowanie, zmierzające do ujawnienia wydatków nie mających pokrycia w legalnych źródłach dochodów. Izba Skarbowa w 115 sprawach dokonała wymiarów podatku dochodowego, co dało skarbowi państwa należne 19,5 mln zł. Musieli wpłacić je ci, którzy nie znaleźli wytłumaczenia dla swoich znamion bogactwa.

Np. jedna z pracownic ZOZ kupiła mieszkanie własnościowe, kosztujące pół miliona złotych, lecz nie potrafiła wyjaśnić skąd wzięła na ten cel środki pieniężne. W myśl obowiązujących przepisów musi więc zapłacić ok. 300 tys. podatku. Inny przykład obrotnego emeryta: operując ponad półtoramilionową kwotą, kupił 2 samochody osobowe i wiele atrakcyjnych artykułów przemysłowych. A przy tym nie potrafił wyjaśnić źródła pochodzenia niebagatelnej wszak kwoty.

Jak wynika z materiałów Izby Skarbowej na Wybrzeżu ostatnio występuje zjawisko obrotu towarami kupowanymi przez osoby uprawnione do zakupu w „Baltonie". Niektóre z nich po prostu handlują kupowanymi tam towarami zagranicznymi. Natknięto się na 30 takich przypadków. Wartość puszczonych w obieg dewiz wynosiła 35 342 bonów marynarskich. Na poczet kar i grzywien zabezpieczono więc majątek sprawców o wartości 1 mln 123 tys. zł. W trybie orzeczeń karnych, wydanych przez urzędy skarbowe ściągnięto kary w wysokości 145 tys. zł.

Izba Skarbowa wszczęła także 209 dochodzeń przeciw osobom wynajmującym cudzoziemcom pokoje. Płacili oni za nie bardzo drogo. W wyniku przeprowadzonych dochodzeń ujawniono ilość zawartych umów na kwotę 9 mln zł. W tym przypadku wynajmujący będą musieli również zapłacić kary i grzywny o wartości 2 mln 900 tys. zł. W 145 sprawach wydano już orzeczenia, wymierzając grzywny w łącznej kwocie 1 mln 482 tys. zł.

Jak widać szybkie „nabijanie kiesy" nie zawsze, niektórym opłaciło się.

BARBARA KALITA

Czy Kowalski może liczyć na samochód?

Mimo wysokich cen samochodów i benzyny (oraz jej reglamentacji), mimo kłopotów z naprawą pojazdów — popyt na samochody nie maleje. Na odbiór ich czekają setki tysięcy osób, zaś miliony marzą o „czterech kółkach". Bądź co bądź mamy w kraju ok. 3,2 mln samochodów, a posiadaczy prawa jazdy jest przeszło 10 mln.

ASPIRACJE motoryzacyjne społeczeństwa są duże, a nawet bardzo duże. Szkopuł w tym, że nie wiadomo: czy i kiedy będzie można je zrealizować. Nad fabrykami samochodów osobowych wiszą dziś czarne chmury. Znaczna część urządzeń FSO jest już wyeksploatowana. Postępuje proces dekapitalizacji w FSM. Notuje się poważne trudności z zapewnieniem materiałów produkcyjnych; brakuje blach, farb, ogumienia itp. Co gorzej, oba polskie Fiaty są już modelami przestarzałymi, toteż coraz trudniej je eksportować. Grozi to brakiem dewiz dla przemysłu motoryzacyjnego, co z kolei pociągnęłoby za sobą brak środków na import materiałów.

Rząd zapewne nie żałowałby środków na dalszy rozwój motoryzacji gdyby nie obecna sytuacja ogspodarcza. Trudno jednak oczekiwać dziś takich decyzji, skoro brakuje środków na gałęzie dużo ważniejsze od motoryzacji. Dotacje, ulgi podatkowe czy zwiększone odpisy dewizowe muszą być przeznaczone przede wszystkim dla tych dziedzin gospodarki, od których zależy zaspokojenie podstawowych potrzeb społeczeństwa.

FSO i FSM czeka w najbliższych latach wdrożenie do produkcji zupełnie nowych modeli.

Wykonanie tego wymaga poważnych wydatków na zakupy nowych urządzeń technologicznych (w tym z zagranicy) oraz na pewne inwestycje, od których zależy likwidacja tzw. wąskich gardeł. Podobne przedsięwzięcia potrzebne są również w zakładach kooperujących z fabrykami montującymi pojazdy. Według wstępnych szacunków dokonanych przez niektórych specjalistów, na modernizację samochodów osobowych oraz ich wytwórni trzeba byłoby wydać w najbliższych latach co najmniej 50—60 mld zł i kilkadziesiąt milionów dolarów.

Przemysł motoryzacyjny nie zdołałby samodzielnie wygospodarować tej kwoty. Pieniądze pochodzące z funduszu rozwoju fabryk starczyłyby tylko na część tych przedsięwzięć. Trzeba więc szukać innych źródeł pokrycia kosztów. Warto byłoby np. rozważyć celowość i możliwość utworzenia funduszu rozwoju przemysłu motoryzacyjnego. Można też sądzić, że amatorzy „czterech kółek" nie poskąpiliby pieniędzy na ten cel. Część środków mogłaby też pochodzić ewentualnie z nowych przedpłat.

Wydaje się również, że uruchomienie nowych modeli powinno nastąpić we współpracy z firmami zagranicznymi. Część kosztów dewizowych przypadających na polski przemysł byłaby bowiem wtedy odpowiednio mniejsza. Rozmowy na temat kooperacji w tym zakresie były już zresztą prowadzone; m. in. z firmami japońskimi, jugosłowiańskimi, włoskimi. Można przypuszczać, że niektóre z nich okażą się owocne.

Współdziałanie z zagranicznymi producentami samochodów nie powinno jednak raczej prowadzić do ponownego oparcia rozwoju naszego przemysłu motoryzacyjnego na zakupach licencji, mimo że takie rozwiązanie ma wiele plusów. Jak wynika z niedawnych doświadczeń naszej gospodarki, istnieje zawsze niebezpieczeństwo, że licencjodawca, po wejściu w życie umowy, może podejmować próby narzucenia dodatkowych warunków, słono kosztujących licencjobiorcę.

W miarę możności lepiej więc chyba oprzeć się na własnych rozwiązaniach konstrukcyjnych, zwłaszcza że mamy już konkretne osiągnięcia w tej dziedzinie. Prototypy „Beskida" wykonane w FSM zostały dość wysoko ocenione przez specjalistów. Jedna z podstawowych zalet tego wozu, poza oryginalnym nadwoziem, to niskie zużycie benzyny. Tylko takie pojazdy mogą stanowić przyszłość motoryzacji w naszym kraju. W najbliższych latach nie zanosi się bowiem na poprawę naszej sytuacji paliwowej.

Decyzje o przyszłości polskiej motoryzacji powinny być podjęte możliwie najszybciej, gdyż inaczej na długie lata (albo nawet na zawsze) stracimy odbiorców zagranicznych. Warto przypomnieć, że w niektórych krajach socjalistycznych prowadzi się wciąż intensywne działania zmierzające do unowocześnienia samochodów osobowych. Coraz silniejsza jest konkurencja firm zachodnich. A my?

Marek Godlewski

(PAP)

Sygnały i odpowiedzi

31·45·17

● Przed kilkoma dniami mieszkańcy bloku przy ul. Warneńskiej 8 A|1 (osiedle Morena) zwrócili się do nas w sprawie zimna w mieszkaniu, w którym w ciągu ostatnich miesięcy prawie nigdy nie było dostatecznie ciepło. Interwencje lokatorów w administracji spółdzielni mieszkaniowej nie przyniosły dotąd żadnych rezultatów.

W administracji SM „Morena" przy ul. Bulońskiej dowiedzieliśmy się, że prawdopodobnie winowacjami wspomnianej sytuacji są sąsiedzi poszkodowanych lokatorów, którzy u siebie we własnym zakresie regulowali grzejniki. Aby usunąć zgubne skutki tego rodzaju „operacji" pracownicy administracji muszą przeprowadzić kryzowanie kaloryferów w całym pionie. Problem polega na trudnościach w dostaniu się do trzech lokali, w których fachowcy wciąż nie mogą nikogo zastać. Jeśli zakończy się kryzowanie, powinna nastąpić poprawa w ogrzewaniu.

● Zadzwonili do nas mieszkańcy ul. Śniadeckich 28 w Gdańsku, zaniepokojeni coraz większym bałaganem przed wspomnianym budynkiem, jak również przed innymi domami na tej ulicy. Od ok. trzech tygodni omijają ją bowiem samochody PRSP wywożące śmieci, a wokół przepełnionych pojemników, usytuowanych ze względu na wąski chodnik tuż pod oknami domów, zbiera się spora ilość cuchnących odpadów.

W Przedsiębiorstwie Robót Sanitarno-Porządkowych w Gdańsku nie zastaliśmy odpowiedzialnego za wywóz śmieci kierownika, natomiast obiecano nam jak najszybsze zlikwidowanie zaniedbań we wspomnianym rejonie miasta.

● Na Płycie Redłowskiej w Gdyni, m.in. przy ul. Powstania Wielkopolskiego od ok. dwóch lat brakuje odpowiedniego oznakowania budynków. Trudno jest tam trafić pod wskazany adres, skoro na blokach nie ma numerów, a przy klatkach schodowych brak oznaczeń literowych.

W administracji przy ul. Cylkowskiego poinformowano nas, że wspomniane bloki, należące do Gdyńskiej Spółdzielni Mieszkaniowej im. Komuny Paryskiej, będą już wkrótce oznakowane, jako że na specjalne podświetlane tablicki z numerami domów już złożono zamówienie.

● Mieszkańców ul. Spadzistej 7 w Gdańsku informujemy na podstawie rozmowy z kierownikiem administracji Gdańskiej Spółdzielni Mieszkaniowej, że wykopy przed ich blokiem, będące pozostałością po remoncie instalacji wodociągowej zostaną jeszcze w tym tygodniu zasypane.

Dziś, sygnały przyjmujemy w godz. 11-13.

W 39 rocznicę wyzwolenia Gdyni

Dziś, informujemy o dalszych imprezach organizowanych w Gdyni z okazji 39 rocznicy wyzwolenia miasta. I tak w dniu 29 bm., o godz. 17 w Klubie „MORS" przy ul. Abrahama 1 odbędzie się impreza artystyczno-rozrywkowa pt. „GDYŃSKIE PIOSENKI WIKTORSKIEGO", zaś w Klubie „Remus" przy ul. Chylońskiej 191 — okolicznościowa wieczornica z udziałem członków chóru „Dzwon Kaszubski" i uczniów szkoły muzycznej.

Filia nr 15 Miejskiej Biblioteki Publicznej organizuje w dniu 30 bm. o godz. 16.30 konkurs pt. „GDYNIA W LATACH 1939—1984", a 31 bm. o godz. 17 w Klubie „Dziupla" przy ul. Bolska 6 seniorzy urządzają wieczór przy świecach pn „POEZJA O GDYNI". Własne wiersze recytować będzie ANNA WYSOCKA. W Pałacu Młodzieży w tymże dniu rozpocznie się międzyklubowy turniej tańca.

Miłośnicy sportu wezmą udział we współzawodnictwie ognisk TKKF, w Rajdzie Młodzieżowym „SZLAKIEM WYZWOLENIA GDYNI" i w IV Woj. Zlocie Rekreacyjnym Seniora. (as)

SKM inaczej

W związku z robotami torowymi w Rumi, pociągi SKM na trasie Gdańsk Gł. — Wejherowo — Gdańsk Gł. w dniach 27, 28 i 29 bm. kursują w zmienionym rozkładzie jazdy. Szczegóły na tablicach i przy kasach.

Najlepiej znają przepisy drogowe

W ubiegłą sobotę w Szkole Podstawowej nr 2 w Kartuzach i na terenie znajdującego się w pobliżu młodzieżowego miasteczka ruchu drogowego, rozegrano wojewódzkie eliminacje **Ogólnopolskiego Turnieju Wiedzy o Bezpieczeństwie Ruchu Drogowego.** Do Kartuz przyjechały 4-osobowe reprezentacje z 11 szkół województwa gdańskiego.

Wojciech Ciesielski — członek zwycięskiej drużyny ze Szkoły Podstawowej nr 4 w Wejherowie podczas praktycznego sprawdzianu w czasie kartuskiego turnieju...

Tegoroczna impreza była szczególnie ważna, ponieważ dała pewien obraz znajomości nowych przepisów drogowych wśród najmłodszych użytkowników dróg. W ocenie komisji turniejowej, której przewodniczył **Jacek Bandurski** z KOS w Gdańsku, nowe „Prawo o ruchu drogowym" młodzież ze szkół podstawowych woj. gdańskiego opanowała na ogół poprawnie. Potwierdził to test pisemny i sprawdzian na terenie miasteczka ruchu drogowego oraz końcowy egzamin ustny.

Do tego ostatniego zakwalifikowało się 5 najlepszych reprezentacji, które wcześniej po dwóch egzaminach zdobyły największą ilość punktów. Z tej bardzo ostrej rywalizacji zwycięsko wyszła reprezentacja **Szkoły Podstawowej nr 4 w Wejherowie.** Na następnych miejscach uplasowały się **Szkoła Podstawowa nr 1 w Tczewie, Szkoła Podstawowa nr 41 w Gdańsku, Szkoła Podstawowa nr 2 w Kartuzach** oraz **Szkoła Podstawowa ze wsi Godziszewo (gmina Skarszewy).**

Na uwagę zasługuje fakt, że eliminacje wojewódzkie już po raz trzeci z rzędu odbywały się w Kartuzach, co stanowi swego rodzaju dowód uznania dla miejscowych organizatorów. **Zasługa w tym także uczniów i nauczycieli Szkoły Podstawowej nr 2 w Kartuzach, którzy w ubiegłą sobotę znakomicie wywiązali się z roli gospodarza imprezy.** (en)

Na zdjęciu Piotr Szawdzin ze Szkoły Podstawowej nr 41 w Gdańsku pokonuje jedną z najtrudniejszych przeszkód. Fot. R. Mielewczyk

Kwartet „Varsovia"

Na kolejnym koncercie kameralnym, w dniu 27 bm., o godz. 19, w Sali Mieszczańskiej Ratusza Staromiejskiego w Gdańsku przy ul. Korzennej wystąpi kwartet smyczkowy pn. „Varsovia", w składzie: **Bogusław Bruczkowski** (I skrzypce), **Krzysztof Bruczkowski** (II skrzypce), **Artur Paciorkiewicz** (altówka) i **Wojciech Walasek** (wiolonczela).

W programie kwartet Es-dur op. 33 nr 6. L. Boccheriniego, kwartet smyczkowy C-dur op. 59 nr 5 L.v. Beethovena i kwintet fortepianowy J. Zarębskiego (przy fortepianie Bogdan Czapiewski).

O tym warto wiedzieć

■ W Klubie „Gościniec", w Oliwie przy ul. Gospody 3 B, dziś, o godz. 18 — omówienie programu najbliższych imprez i piosenki turystyczne.

■ Dziś, o godz. 17, w siedzibie GTN w Gdańsku przy ul. Grodzkiej 12 — o sposobach latynizacji polskich nazw miejscowych mówić będzie doc. dr hab. Edward Breza.

■ W kawiarni „Żak" w Gdańsku przy ul. Długiej, dziś o godz. 20 — koncert Janusza Muniaka z zespołem. Soliście towarzyszą: K. Jonkisz, P. Adamski i A. Cudzich.

■ ODK na Suchaninie przy ul. Piecewskiej 2 zaprasza dziś, o godz. 19, na monodram wg. Jeremiego Przybory pt. „Uwidziony". Wykonawca: Jerzy Zelnik.

■ W BWA w Sopocie, dziś, o godz. 16.30 prof. A. Zydroń z Poznania mówić będzie o najnowszych zjawiskach w sztuce światowej.

■ Klub PAX w Gdańsku, przy ul. Mariackiej 48 zaprasza dziś, o godz. 18 na spotkanie z red. J. Dziubanem nt. „Drogi i bezdroża polskiej polityki kulturalnej".

■ W nowym DK, na Morenie dziś o godz. 17 i 20 projekcja filmu prod. USA pt. „Niebieskie kołnierzyki". 23 bm w tych samych godzinach — „Dreszcze".

Przed projekcjami rozprowadzane są karty wstępu do DKF „Morena" na kwiecień br.

Medale „Za długoletnie pożycie małżeńskie"

Podczas wczorajszej uroczystości w Ratuszu Głównego Miasta w Gdańsku, zorganizowanej przez Urząd Stanu Cywilnego, 25 parom sędziwych gdańszczan wręczono medale **„Za długoletnie pożycie małżeńskie".** Z rąk wiceprezydenta Gdańska — **Bogdana Kasprzyckiego** oraz wiceprzewodniczącego MRN — **Andrzeja Młota** jubileuszowe medale otrzymali: **Adela i Bolesław Buliński, Marianna i Hipolit Miklisowie, Marianna i Stanisław Winiarscy, Maria i Jan Bartochowscy, Franciszka i Leon Bobkowscy, Florentyna i Stefan Filipowicz, Janina i Józef Golda, Gertruda i Bernard Kozakowie, Teresa i Leon Kreftowie, Helena i Stanisław Królowie, Pelagia i Walenty Maciukowie, Stanisław i Tadeusz Majewscy, Helena i Bernard Malinowscy, Wiktoria i Stanisław Malinowscy, Franciszka i Stefan Malinowscy, Władysława i Antoni Pietras, Emilia i Michał Piskor, Helena i Jan Puchałowie, Janina i Stanisław Raccy, Anna i Paweł Szczepaniakowie, Apolonia i Brunon Walderowie, Anna i Józef Wesołowscy, Teodozja i Alojzy Wojakowie, Stanisław i Zygmunt Woźniakowie oraz Monika i Paweł Żynda.**

Jubilaci przyjęli również serdeczne życzenia, kwiaty, upominki oraz wysłuchali koncertu w wykonaniu artystów Opery Bałtyckiej. (kucz)

Odznaczenia dla zasłużonych

Jak informowaliśmy, 24 bm. odbyło się w Gdyni uroczyste zebranie koła „Leśne Działki" Związku Bojowników o Wolność i Demokrację, na którym po przewodniczącego MRN **Emil Jaszczak,** wręczył kołu sztandar związkowy ufundowany ze składek członkowskich koła oraz dotacji przekazanych przez: Komitet Osiedlowy, Przedsiębiorstwo Ceramiki Budowlanej oraz Zakład Wodociągów i Kanalizacji w Gdyni.

Na zebraniu odbyła się też dekoracja zasłużonych weteranów. Krzyże Kawalerskie Orderu Odrodzenia Polski otrzymali: **Marian Pawlaczyk, Józef Szostak, Maria Wójcik** i pośmiertnie **Józef Reinholtz.** Wręczono także 1 Warszawski Krzyż Powstańczy i 8 medali „Za Udział w Wojnie Obronnej 1939 r.". Ponadto 19 członków koła ZBoWiD przy PLO udekorowano „Medalami za Udział w Wojnie Obronnej 1939 r.". mkk

Laureaci

W sopockim Młodzieżowym Domu Kultury odbyły się miejskie eliminacje do XXIII Ogólnopolskiego Konkursu Piosenki Radzieckiej, zorganizowane przez ZM TPPR i ZM ZSMP w Sopocie.

Laureatami eliminacji, w których uczestniczyła licznie młodzież sopockich szkół, zostali: **Robert Danielewicz,** uczeń Szkoły Podstawowej nr 1. **Paweł Nogalski** ze Szkoły Podstawowej nr 8 oraz **Justyna Aleksandrowska,** reprezentująca Szkołę Podstawową nr 9.

Wyróżnienie jury otrzymali natomiast **Jolanta Rakowska** i **Michał Suchcicki,** również uczniowie szkół podstawowych w Sopocie. (kucz)

Bez prądu

W Gdańsku w dniu 28 bm. od godz. 8 do 12 nie będzie prądu w budynkach przy ul. ul. Słonecznikowej, Maki, Osiedle, Opłotki, Zawodzie od Osiedla, Żarnowieckiej, Dworkowej i Zielnej, od godz. 12 do 16 przy ul. Elbląskiej 24—30, w dniach 28—29 bm. od godz. od 8 do 15 przy ul. Marynarki Polskiej 175—189, w dniu 29 bm. od godz. 9 do 15 przy ul. ul. Waryńskiego od Grunwaldzkiej do Miszewskiego, Grunwaldzkiej od Waryńskiego do Konopnickiej.

Znani i lubiani

Wieczór ballad

... czyli zespół „POD BUDĄ", 5. 04. br. w Gdyni w sali Domu Rzemiosła godz. 17 i 19, a 8 04. br. w Gdańsku w kinie „Gedania", godz. 17 i 19. Bałtycka Agencja Artystyczna zaprasza. Bilety do nabycia w kasach BART i „Orbisu". K-3073

Co, gdzie, kiedy?

Teatry i imprezy

GDAŃSK, Wybrzeże. Niemcy, g. 16.

SOPOT, Kameralny, Grzesznicy bez winy, g. 19.15

GDYNIA, Muzyczny. Widma, g. 19. Dramatyczny, Rodzina, g. 19.

GDAŃSK, Sala Mieszczańska Ratusza Staromiejskiego, ul. Korzenna. Kwartet „VARSOVIA" — w programie kwartety Boccheriniego i Beethovena oraz kwintent fortepianowy (z B. Czapiewskim), g. 19

Kina

GDAŃSK, Leningrad, Duch, USA, od 15 l., g. 10, 12.30, 15, 17, 20. Kosmos, Bracia Blues, USA, od 15 l., g. 17.30, 20; Zezowate szczęście, pol., g. 15.30. Drukarz, Mistrz kierownicy ucieka, USA, od 15 l., g. 15.30, 18.30. Gedania, Wejście smoka, Hongkong-USA, od 18 l., g. 15.30, 17.30, 19.30.

NOWY PORT, 1 Maja, Pieśń o Rolandzie, fr., od 15 l., g. 14.30, 17, 19 (Z filmem na ty).

WRZESZCZ, Bajka, Akademia Pana Kleksa, pol., cz. II, g. 12.30, 14, 15.30; Kochanica Francuza, ang., od 15 l., g. 10, 20; Skarb, pol., g. 17.30. Znicz, Oko proroka, bułg., od 12 l., g. 16; Walka o ogień, kanad.-fr., od 18 l., g. 18, 20. Zaspa, Z tobą bawi mnie świat, czech., g. 17; Piękna i potwór, czech., od 12 l., g. 18.30. Zawisza, Wdowieństwo Karoliny Zasler, jug., od 18 l., g. 17, 19.

OLIWA, Delfin, Ostrze na ostrze, pol. od 12 l., g. 16, 18.

SOPOT, Bałtyk, Haracz szarego dnia, pol., od 15 l., g. 16, 18, 20. Polonia, Co dzień bliżej nieba, pol., od 18 l., g. 15, 17.30, 20.

GDYNIA, Warszawa, Duch, USA, od 15 l., g. 15.30; Magiczne ognie, pol., od 18 l., g. 18, 20 (Z filmem na ty); Kaszebe pol., od 15 l., g. 9, 11. Atlantic, Zaginione rzeczy, wł., od 18 l., g. 15, (17, 19.30 Z filmem na ty) Goplana, Akademia Pana Kleksa, pol., cz. II, g. 15, 17; Haracz szarego dnia, pol., od 15 l., g. 19

OBŁUŻE, Marynarz, Superpotwór, jap., g. 15.30 Bracia Blues, USA, od 15 l., g. 17.15, 19.30.

GRABÓWEK, Fala, Dom pod Czerwoną Latarnią, węg., od 18 l.; g. 16.30, 18.30.

ORŁOWO, Neptun, Zemsta Różowej Pantery, ang., od 12 l., g. 16, 18

CHYLONIA, Promień, Zemsta Różowej Pantery, ang., od 12 l., g. 16.30, 18.30.

RUMIA, Aurora, Kochanica Francuza, ang., od 15 l., g. 15, 17.15, 19.30.

OKSYWIE, Grom, Amnestia, pol., od 15 l., g. 19.30

Apteki

Gdańsk — apteka przy ul. Podwale Staromiejskie 89-90 i przy ul. Jaskółczej 16; przy al. Zwycięstwa 35; Gd.-Wrzeszcz, przy ul. Grunwaldzkiej 83; Gd.-Zaspa przy ul. Pilotów 3a; Gd.-Oliwa przy ul. Gospody 2; Sopot przy ul. Grunwaldzkiej 64; Gdynia przy ul. 22 Lipca 42 i przy al. Zwycięstwa 1.

Szpitale

OSTRE DYŻURY PEŁNIĄ: Instytut Chirurgii AM, Instytut Chorób Wewnętrznych i Klinika Chorób Oczu AM w Gdańsku, ul. Dębinki 7

POGOTOWIE RATUNKOWE: Gdańsk-Wrzeszcz, al. Zwycięstwa 49 — czynne całą dobę — wypadki 999 — nagłe zachorowania i przewozy chorych tel. 41-10-00, 32-29-29, 32-36-14, 32-39-24.

Laryngolog przyjmuje: w dni powszednie w g. 20—7.30; w soboty pracujące w g. 17—7.30; w wolne soboty niedziele i święta — cała dobę.

Gdańsk-Oliwa, ul. Grunwaldzka 571 w dni powszednie czynne od godz. 14.30 do 7.30 — w wolne soboty, niedziele i święta całą dobę — dla mieszkańców Oliwy i Przymorza, tel. 52-32-32.

Sopot, al. Niepodległości 779 czynne całą dobę — wypadki 999 — inne tel. 51-24-55.

Gdynia, ul. Żwirki i Wigury 14 — czynne całą dobę — wypadki 999 — nagłe zachorowania i przewozy chorych telefon 20-00-01, 20-00-02.

Ambulatorium Stomatologiczne — we wszystkie soboty niedziele i święta w g. 10—7 (dla mieszkańców Gdyni).

Dyżury lekarzy w przychodniach wg rejonizacji:

● Gdańsk, ul. Jaskółcza 7 (wejście od ul. Łąkowej) — lekarz ogólny i gabinet zabiegowy w wolne soboty, niedziele i święta — cała dobę, a stomatolog w g. 10—16; w pozostałe dni lekarz ogólny i gabinet zabiegowy w g. 19—7.30

● Gdańsk, ul. Aksamitna 1 — gabinet zabiegowy i poradnia dla dzieci chorych w wolne soboty niedziele i święta — cała dobę a w pozostałe dni w g. 19—7.30.

● Gdańsk-Morena, ul. Warneńska 7 pediatra i gabinet zabiegowy w wolne soboty, niedziele i święta w godz. 8—20

● Gd.-Wrzeszcz, ul. Jesionowa 5 — lekarz ogólny i gabinet zabiegowy w wolne soboty, niedziele i święta — całą dobę; stomatolog w g. 10—7.30. W pozostałe dni, lekarz ogólny i gabinet zabiegowy w g. 19—7.30; stomatolog w g. 20—7.30. W soboty pracujące — lekarz ogólny i gabinet zabiegowy w g. 16—7.30; stomatolog w g. 17—7.30.

● Gdańsk-Zaspa, Startowa 1 — lekarz ogólny i gabinet zabiegowy w wolne soboty, niedziele i święta g. 8—20.

● Gdańsk-Oliwa, Lumumby 9 — lekarz ogólny pediatra i gabinet zabiegowy dla dzieci, w wolne soboty, niedziele i święta czynne całą dobę; gabinet zabiegowy dla dorosłych w g. 8—16; stomatolog w g. 10—16. W pozostałe dni — lek. ogólny pediatra, gabinet zabiegowy dla dorosłych i dla dzieci w g. 19—7.30, a w soboty pracujące w g. 17—22.

● Gdynia, ul. Warszawska 34-36 — lekarz ogólny, pediatra i gabinet zabiegowy w soboty w g. 9—16

● Gdynia-Grabówek, ul. Rumuna 45 — lekarz ogólny, pediatra i gabinet zabiegowy, w soboty, niedziele i święta w g. 10—16.

● Gdynia-Obłuże, ul. Bolska 4 — lekarz ogólny, pediatra i gabinet zabiegowy, w soboty, niedziele i święta w g. 10—16.

● Gdynia-Orłowo, ul. Wrocławska 54 — lekarz ogólny pediatra i gabinet zabiegowy w soboty, niedziele i święta w g. 9—16. Poradnia stomatologiczna, ul. Waryńskiego 30 — w soboty w g. 10—15.

WOJEWÓDZKA PORADNIA CHORÓB WENERYCZNYCH w Gdańsku, ul. Długa 84-85 czynna w dni powszednie w g. 9—14 i 19—7; w wolne soboty, niedziele i święta całą dobę.

NOCNA PORADNIA „W" w Gdyni, ul. 22 Lipca 44, czynna w poniedziałki, wtorki, czwartki i piątki, w g. 19—7.

PORADNIA OKULISTYCZNA w Gdańsku, ul. Świerczewskiego 6 czynna w wolne soboty w godz. 8—14.

Dyżury

oficerów Wojewódzkiego Urzędu Spraw Wewnętrznych w Gdańsku, telefon 31-19-40 lub 37-03-33 w g. 8—19 — mjr W. Gorzka; w g. 19—8 — kpt. S. Boguski

Telewizja

PROGRAM I

9.30 — Film dla 2 zmiany: „W przygranicznej wiosce" film sens. prod. CSRS
11.00 — Język polski kl. 2
11.55 — Język polski, kl. 3
12.50 — Plastyka, kl. 3
13.30 — TTR — Hodowla zwierząt
14.00 — TTR — Mechanizacja rolnictwa
15.30 — Start po indeks (1)
16.00 — Magazyn związkowy
16.30 — DT — wiadomości
16.40 — Dla młodych widzów „Tylko dla orląt"
17.05 — Dla dzieci: „Michałk"
17.30 — Teatr sensacji: „Niebezpieczne ścieżki" (1)
18.30 — Studio IX Kongresu ZSL
19.00 — Dobranoc
19.10 — Mój teatr — progr. filmowy
19.30 — Dziennik telewizyjny
20.00 — Studio IX Kongresu ZSL
20.20 — Teatr Telewizji: Tadeusz Kantor „Wielopole. Wielopole"
22.00 — DT — Komentarze
22.25 — Studio Sport — Mecz piłki nożnej Szwajcaria — Polska
23.15 — Kontakty
23.45 — DT — 24 godziny

PROGRAM II

17.00 — DT — Wiadomości
17.10 — „Za kierownicą"
17.30 — Zbliżenia
18.00 — „Galerie świata"
18.30 — PANORAMA
19.00 — Przeboje „Dwójki"
19.10 — Polska leży nad Bałtykiem
19.30 — Dziennik telewizyjny
20.00 — „Gorąca linia"
20.15 — „Salon muzyczny"
21.15 — DT — Wydarzenia
21.30 — „Boom jazz"
22.05 — Sprawy ludzkie
22.30 — „Spór o sierżanta Grischę" — film prod. NRD.

Red. Ricie Krzyżaniak

wyrazy głębokiego współczucia z powodu śmierci

OJCA

składają:
dyrekcja i pracownicy Gdańskiego Wydawnictwa Prasowego

K-3109

W dniu 20 marca 1984 r. zmarł

ś. † p.

KONRAD KAPCZYŃSKI

ur. w 1913 r. w Poznaniu

Msza św. odprawiona zostanie 28 marca 1984 r. o godz. 12 w kościele św. Rodziny w Gdyni.
Pogrzeb w tym samym dniu o godz. 14.30 na cmentarzu w Gdyni-Małym Kacku, ul. Spokojna.
● czym zawiadamiają pogrążeni w żałobie

żona i rodzina

S-4590

Z głębokim żalem zawiadamiamy, że dnia 24 marca 1984 r zmarł

mgr JAN ŁUKJANOW

były zastępca prezesa ds. rehabilitacji i samorządu Regionalnego Związku Spółdzielni Inwalidów w Gdańsku, długoletni ceniony pracownik spółdzielczości inwalidów.
Za zasługi w pracy zawodowej i społecznej odznaczony był Krzyżem Kawalerskim Orderu Odrodzenia Polski, Srebrnym Krzyżem Zasługi, Brązowym Krzyżem Zasługi, odznaką „Zasłużony dla Spółdzielczości Inwalidów" oraz innymi odznaczeniami państwowymi i resortowymi.
Rodzinie Zmarłego wyrazy głębokiego współczucia składają:
Rada Nadzorcza, zarząd, POP i pracownicy Regionalnego Związku Spółdzielni Inwalidów w Gdańsku.
Pogrzeb odbędzie się dnia 28 marca 1984 r. na cmentarzu Łostowickim.

K-3082

Z głębokim żalem zawiadamiamy, że dnia 24 marca br. odszedł od nas na zawsze długoletni pracownik i ceniony specjalista przemysłu tytoniowego, człowiek wielkiego serca, nasz wspaniały kolega i przyjaciel

inż. WŁADYSŁAW DOBRZYŃSKI

Żegnaj drogi Władku!
Wyrazy głębokiego współczucia Rodzinie Zmarłego składają:
dyrekcja i pracownicy Zakładu Sprzedaży Tytoniu Przemysłowego

K-3098

Dnia 24 marca 1984 r. zmarła po długich i ciężkich cierpieniach przeżywszy lat 64

ś. † p.

WIKTORIA PODLEWSKA

Wyprowadzenie zwłok z kaplicy cmentarnej na Srebrzysku nastąpi w dniu 28 marca 1984 r. o godz. 12.
● czym zawiadamia pogrążona w głębokim bólu

RODZINA

G-12280

Z głębokim żalem zawiadamiamy, że dnia 19 marca 1984 roku zmarł nagle kochany mąż, ojciec i dziadek

ś. † p.

FRANCISZEK WARDĘGA

lat 52

Msza św. żałobna odprawiona zostanie dnia 28 marca 1984 roku o godz. 12 w kościele św. Krzyża na Witominie.
Pogrzeb tego samego dnia o godz. 14 na cmentarzu w Małym Kacku, ul. Spokojna.
Pogrążona w smutku

RODZINA

S-4479

Kol. inż. Teresie Starkiewicz

wyrazy głębokiego współczucia z powodu śmierci

MATKI

składają:
zarząd i pracownicy RSOP „Wybrzeże" w Gdańsku

K-3100

Z głębokim żalem zawiadamiam, że dnia 24 marca 1984 r. zmarła moja nieodżałowana, najukochańsza żona

ś. † p.

JADWIGA KUBACKA

z d. Remiszewska, lat 64

Uroczystości pogrzebowe odbędą się dnia 28 marca 1984 r. w Siedlcach.
Pogrążeni w głębokim smutku

mąż i rodzina.

Prosimy o nieskładanie kondolencji.

G-12197

Z głębokim smutkiem zawiadamiamy, że dnia 24 marca 1984 r. zasnęła w Bogu nasza kochana mama, teściowa, babcia i prababcia

ś. † p.

IDA KLECHA

z d. Buechau

Msza św. żałobna odprawiona zostanie dnia 28 marca 1984 r. o godz. 8 w kościele Chrystusa Króla w Gdańsku
Wyprowadzenie zwłok nastąpi tego samego dnia o godz. 11 z kaplicy cmentarnej Łostowice.
Pogrążona w smutku

RODZINA

G-12206

Z głębokim żalem zawiadamiamy, że dnia 24 marca 1984 r zmarł nagle w wieku 56 lat nasz najdroższy i troskliwy mąż, nasz tatuś, teść i dziadziuś

ś. † p.

JAN HENRYK ŁUKJANOW

Msza św. żałobna odprawiona zostanie dnia 28 marca 1984 r. o godz 10 w bazylice Mariackiej.
Pogrzeb odbędzie się w tym samym dniu o godz. 13 na cmentarzu Łostowickim.
Pogrążona w smutku

żona z rodziną

G-12219

Z głębokim żalem zawiadamiamy, że w dniu 24 marca 1984 r. zmarł mój ukochany mąż, nasz tatuś i dziadziuś

ś. † p.

inż. WŁADYSŁAW DOBRZYŃSKI

Pogrzeb odbędzie się w dniu 28 marca 1984 r. o godz. 13 na cmentarzu Srebrzysko.
Pogrążeni w smutku

żona, córka, syn, czworo wnucząt i rodzina

G-12221

Z głębokim żalem zawiadamiamy że w dniu 24 marca 1984 r. zmarła

JADWIGA KUBACKA

długoletnia pracownica Teatru „Wybrzeże" w Gdańsku, odznaczona Srebrnym Krzyżem Zasługi

Wyrazy serdecznego współczucia Rodzinie składają:
pracownicy, dyrekcja, POP PZPR Teatru „Wybrzeże"

K-3075

Wyrazy głębokiego współczucia Rodzinie

Janta Połczyńskich

z powodu śmierci

MĘŻA I OJCA
mgr. ROMANA POŁCZYŃSKIEGO

składają:
dyrekcja i pracownicy Muzeum Piśmiennictwa i Muzyki Kaszubsko-Pomorskiej w Wejherowie oraz Zrzeszenie Kaszubsko-Pomorskie Oddział Wejherowo

K-3081

Państwu Witoldowi i Zofii Brzuskom

serdeczne wyrazy współczucia z powodu śmierci

MATKI I TEŚCIOWEJ

składają:
dyrekcja, załoga i org. społ.-polit. Zakładu Przemysłu Drzewnego w Suszu

K-3078

W dniu 25 marca 1984 r. po ciężkiej chorobie zmarła najdroższa mama, babcia i prababcia

ś. † p.

OLGA SZWED

Pogrzeb odbędzie się 28 marca 1984 r. o godz. 15 na cmentarzu Srebrzysko.
Pogrążona w smutku

córka z rodziną

G-12338

W dniu 25 marca 1984 r. zmarł po ciężkiej chorobie w wieku 81 lat najukochańszy mąż

ś. † p.

PAWEŁ CHUDYK

Pogrzeb odbędzie się 28 marca 1984 r. o godz. 15 na cmentarzu Komunalnym w Sopocie.
Pogrążeni w smutku

żona i rodzina

G-13013

Dr. Markowi Kowalskiemu

wyrazy głębokiego współczucia z powodu zgonu

MATKI

składają:
pracownicy Przychodni Rejonowej nr 13

G-13011

Koledze Adamowi Nagiełło

wyrazy głębokiego współczucia z powodu śmierci

OJCA

składają:
dyrekcja, Samorząd Pracowniczy, POP, związki zawodowe oraz koleżanki i koledzy z Wojewódzkiego Przedsiębiorstwa Robót Elektrycznych i Dźwigowych „Eldźwig" w Gdyni

K-3055

Z żalem zawiadamiamy, że zmarł emerytowany pracownik Fabryki Urządzeń Budowlanych ZREMB w Gdańsku

KONRAD KAPCZYŃSKI

Pogrzeb odbędzie się w dniu 28 marca 1984 r. o godz. 14.30 w Gdyni — Małym Kacku.

Rodzinie Zmarłego wyrazy żalu i współczucia składa:
kierownictwo i współpracownicy z FUB ZREMB w Gdańsku

K-3052

W dniu 21 marca 1984 r. zmarł nasz nieodżałowany kolega, długoletni pracownik

STANISŁAW LIPIŃSKI

Wyrazy szczerego współczucia składa Rodzinie Zmarłego —
dyrekcja, POP, rada zakładowa i koledzy z WZGS „Samopomoc Chłopska" Zakład Obrotu Artykułami Przemysłu Lekkiego w Gdańsku

K-3072

Zespół Szkół Zawodowych w Gdyni-Orłowie, al. Zwycięstwa 194 tel. 29-01-36

ZATRUDNI ZARAZ

ze skierowaniem z Wydziału Zatrudnienia i Spraw Socjalnych

● 3 sprzątaczki
● konserwatora
● dozorcę na pół etatu

Warunki pracy i płacy do omówienia w dyrekcji szkoły.

K-2714

Z głębokim żalem zawiadamiamy że 23 marca br. po długiej i ciężkiej chorobie zmarł opatrzony św. sakramentami, przeżywszy lat 44 ukochany nasz mąż, ojciec i dziadek

ś. † p.

EDWARD SZI'LC

Msza św. żałobna odprawiona zostanie dnia 28 marca 1984 roku o godz. 11.30 w kościele św. Barbary w Gdańsku, po czym nastąpi eksportacja do grobu rodzinnego na cmentarzu św. Ignacego w Gdańsku-Oruni.
o czym w smutku pogrążeni zawiadamiają

żona, córka, zięć i wnuczek

Z głębokim żalem zawiadamiamy, że dnia 24 marca 1984 roku odeszła od nas po długich cierpieniach nasza najukochańsza żona, matka, teściowa, siostra, babcia i prababcia

ś. † p.

HELENA BRWILIŃSKA

Msza św. żałobna odprawiona zostanie dnia 28 marca 1984 roku o godz. 7.30 w kościele Najświętszego Serca Jezusowego w Gdańsku-Wrzeszczu przy ul. Mireckiego.
Pogrzeb odbędzie się tego samego dnia o godz. 12 na cmentarzu Łostowickim w Gdańsku.
o czym zawiadamia pogrążona w głębokim smutku

RODZINA

Zakłady Zmechanizowanego Sprzętu Domowego „PREDOM-METRIX"
w Tczewie, ul. Piaskowa 3

ogłaszają przetarg

na wykonanie robót budowlanych w bud. — „Sala zebrań"

1 posadzka betonowa z podłożem — pow. ok. 500 m kw.
2 pokrycie dachu drugą warstwą papy — pow. ok. 590 m kw.

Orientacyjna wartość robót wynosi ok. 1 mln zł.
Z dokumentacją można zapoznać się w Sekcji Inwestycji.
Oferty z kalkulacją ceny należy składać w Sekcji Inwestycji w terminie 30 dni od daty ukazania się ogłoszenia
Termin wykonania robót od 1. 07. 1984 r. do 30.11 1984 r
W przetargu mogą brać udział jednostki gospodarki uspołecznionej i nie uspołecznionej.
Zastrzega się prawo unieważnienia przetargu bez podania przyczyny.

K-2653

Wojewódzki Zarząd Gospodarki Przestrzennej Urzędu Wojewódzkiego w Gdańsku

PODAJE
do publicznej wiadomości

że projekt miejscowego planu szczegółowego zagospodarowania przestrzennego Jednostki „C" w dzielnicy ROTMANKA położonej w gminie Pruszcz Gdański na obszarze Pasma Południowego, zostanie wyłożony do publicznego wglądu w pracowni projektowej „Inwestprojektu" w Gdańsku-Chełmie przy ul. Worcella 44, w okresie od dnia 27 marca do dnia 9 kwietnia 1984 r. w poniedziałki, środy i piątki od godz. 10—12, a w pozostałe dni tygodnia od godz. 12—14.

W okresie wyłożenia projektu planu zainteresowane jednostki gospodarki uspołecznionej, organizacje społeczne i zawodowe, stowarzyszenia oraz osoby prawne i poszczególni obywatele mogą zapoznać się z ww. projektem planu, uzyskać wyjaśnienie oraz zgłosić swoje uwagi i wnioski do projektu planu.

Opracowany zespół budownictwa jednorodzinnego położony jest na terenach wsi Straszyn i Juszkowo leżących w granicach administracyjnych gminy Pruszcz Gdański oraz część terenu leży w granicach administracyjnych miasta Pruszcz Gdański.

Obszar Jednostki „C" ROTMANKA wyznaczają:
— istniejąca droga asfaltowa prowadząca do Pruszcza Gdańskiego od strony północnej
— droga polna do Juszkowa oraz ciek wodny od strony wschodniej
— las od strony zachodniej
— obwodnica Trójmiejska od strony południowej

K-3064

Stocznia Gdańska im. Lenina Gdańsk, ul. Doki 1

OGŁASZA
przetarg nieograniczony

na sprzedaż samochodu sanitarki
● Fiat 125p-1500K, nr rej. GDC-682B, rok produkcji 1978. Cena wywoławcza 128 000 zł.

Pojazd można oglądać codziennie w Zakładzie Transportu w godz. od 10 do 14, telefon 37-22-41.
Reflektanci winni wpłacić wadium w wysokości 10 proc. ceny wywoławczej gotówką do kasy stoczni najpóźniej w przeddzień przetargu.
Przetarg odbędzie się 12. 04. 84 r. o godz. 13 w Dziale Usług, tel. 37-20-90.
Stocznia zastrzega sobie prawo unieważnienia przetargu.

K-3063

RSW „Prasa — Książka — Ruch" Oddział w Gdańsku-Wrzeszczu

POSZUKUJE SPRZEDAWCÓW

do punktów sprzedaży detalicznej usytuowanych:

● w Sopocie, ul. Grunwaldzka, Czerwonej Armii r. Wybickiego, Czerwonej Armii r. Świerczewskiego, Jana z Kolna, al. Niepodległości
● Gd.-Wrzeszcz obok przystanku kol. Politechnika, Kościuszki r. Chrobrego, plac Wybickiego, peron Gd.-Wrzeszcz, peron kol. elektr.
● Gd.-Oliwa, ul. Wejhera, Czyżewskiego, G