ID 47819

DZIENNIK BAŁTYCKI

SOBOTA NIEDZIELA

Rok XL nr 177 (12112) | Gdańsk, sobota 28, niedziela 29 lipca 1984 r. | PL ISSN 0137—9062 Nr indeksu 35002 | Cena 5 zł

Premier skierował do Sejmu raport o realizacji reformy

Biuro prasowe rządu informuje: zgodnie z postanowieniem uchwały Sejmu PRL z 29 czerwca 1983 r. w sprawie wdrażania reformy gospodarczej, prezes Rady Ministrów skierował 26 bm. do Sejmu „Raport o procesie realizacji i rezultatach reformy gospodarczej w 1983 roku".

ŚWIAT

OBSTRUKCJONISTYCZNE STANOWISKO USA

Amerykański minister obrony Caspar Weinberger „w ogóle nie widzi sensu" rozmów ze Związkiem Radzieckim na temat broni kosmicznych, gdyby rokowania miały być ograniczone tylko do nich. Opinię tę wyraził on w czwartek w rozmowie z dziennikarzami i wydawcami dziennika „Washington Post".

ZAPOWIEDŹ WIZYTY REAGANA W ONZ

W kołach dyplomatycznych ONZ poinformowano w czwartek że podobnie jak w zeszłym roku prezydent Reagan złożył wizytę w nowojorskiej siedzibie ONZ.

PRYMAS POLSKI W NADRENII PÓŁNOCNEJ — WESTFALII

Prymas Polski Józef Glemp, który od czwartku przebywa z kilkudniową wizytą w Nadrenii Północnej — Westfalii, odwiedził w piątek gminę katolicką Straelen i miejsce pielgrzymek w Kevelaer, gdzie odprawił mszę dla pątników.

Jak podaje agencja DPA, kardynał Glemp przybył do Nadrenii Północnej — Westfalii na uroczystości ku czci świętego Liboriusa z Panderborn.

ŚWIĘTO NARODOWE KUBY

Ponad sto tysięcy osób wzięło udział w wiecu w Cienfuegos 26 bm. dla uczczenia 31 rocznicy ataku na kosza Moncada.

Przemówienie wygłosił I sekretarz KC Komunistycznej Partii Kuby Fidel Castro.

PRZYWÓDCA LABOURZYSTÓW UDA SIĘ DO ZSRR

Biuro przywódcy brytyjskiej Partii Pracy, Neila Kinnocka poinformowało, że lider labourzystów złoży w Związku Radzieckim wizytę w terminie 19-23 listopada.

Będzie to pierwsza wizyta Kinnocka w ZSRR od czasu objęcia w zeszłym roku stanowiska szefa partii labourzystowskiej.

OSTATECZNE WYNIKI WYBORÓW W IZRAELU

W Izraelu ogłoszono ostateczne lecz nieoficjalne wyniki wyborów powszechnych. Opozycyjna Partia Pracy zdobyła 44 mandaty, rządowy blok Likud - 41, a na trzecie miejsce z pięcioma mandatami wysunęła się skrajnie szowinistyczna partia Tehija.

Takie rozstrzygnięcie spotkało się z wybuchem aplauzu ze strony skrajnej prawicy izraelskiej, która jest przeświadczona, że Partia Pracy traci coraz bardziej widoki na zgromadzenie koalicji z co najmniej 61 miejscami w 120-osobowym Knesecie.

LIBIA WYCOFUJE SIĘ Z OLIMPIADY

Agencja Reutera podała, że Libia postanowiła wycofać się z olimpiady w Los Angeles.

Wiadomość tę nadesłało w kilka godzin po opublikowaniu przez Departament Stanu USA informacji o odmowie wiz amerykańskich dla trzech dziennikarzy libijskich, którzy mieli obsługiwać tę imprezę.

POLSKA

NOWY AMBASADOR PRL W PAKISTANIE

Rada Państwa mianowała Jana W. Piekarskiego na stanowisko ambasadora nadzwyczajnego i pełnomocnego PRL w Pakistańskiej Republice Islamskiej.

REALIZACJA USTAWY O AMNESTII

Jak dowiaduje się dziennikarz PAP — w piątek, w kolejnym dniu realizacji ustawy amnestyjnej, z aktu łaski skorzystały liczne grupy obywateli. Sądy zastosowały w tym dniu amnestię wobec blisko 13 tys. osób. Do 27 bm. z amnestii skorzystało 39 tys. osób.

WYBRZEŻE

LAUREACI „FAMY-84"

Ogłoszono listę laureatów Festiwalu Artystycznego Młodzieży Akademickiej „Fama-84" w Świnoujściu. Główną nagrodę „Trójząb Neptuna" otrzymali autorzy „Antymusicalu rockowego" Włodzimierz Dulemba i Jerzy Zon z Krakowa. Nagrodę im. Maksa Szoca — Sławomir Rogowski z warszawskich „Hybryd", za akcje plenerowe. Ponadto 9 młodym twórcom przyznano półroczne stypendia. 6 innych wykonawców — kabarety, grupy plastyczne, teatr a także grupy wokalne — otrzymało honorowe wyróżnienia.

(OPR. CZ)

Dni Gdańska-84 i Jarmark Dominikański

Fot. M. Zarzecki

Każdy znajdzie coś dla siebie

Dziś o godz. 11 na przedprożu kawiarni „Marysieńka" przy ul. Szerokiej nastąpi uroczyste otwarcie tradycyjnej letniej imprezy handlowej — Jarmarku Dominikańskiego. Dni Gdańska '84 zainaugurowane zostaną efektownym widowiskiem plenerowym o godz. 12 na estradzie przy Długim Targu.

Działalność handlową poprzedzi otwarcie o godz. 10 w Małym Młynie wystawy wyrobów bułgarskich, które oferowane będą w firmowym sklepie „Społem" przy ul. Długiej. Wszystkie stoiska handlowe i sklepy zarówno dziś jak i jutro czynne będą od godz. 11 do 19.

Na estradzie przy Długim Targu a także na estradach na Zaspie w alei XXX-lecia (lodowisko przy kładce) oraz na Przymorzu w amfiteatrze klubu „Bolek i Lolek" przy ul. Kołobrzeskiej, odbywać się będą występy artystyczne.

Dni Gdańska '84 trwać będą do 12 sierpnia.

Przy ul. Szerokiej czynnych jest 36 stoisk WPHW, PSS „Społem", Rzemieślniczego Domu Towarowego, Przedsiębiorstwa Hurtu Spożywczego, Domów Towarowych „Centrum". Spółdzielczego Przedsiębiorstwa Zaopatrzenia i Handlu, Spółdzielni „Przodownik" oraz Przedsiębiorstwa Obrotu Maszynami i Surowcami „BOMiS". Pośród placówek WPHW na uwagę zasługuje stoisko objęte patronatem Zakładów Wyrobów Obiciowych „Wera". Zakłady Tekstylno — Konfekcyjne „Teofilów" przygotowały bogaty asortyment tkanin. Oferowane będą wyroby gotowe takie jak obrusy, serwety, bieżniki oraz tkaniny lniane dekoracyjne drukowane z takich Zakładów Przemysłu Lniarskiego jak: „Żyrardów", „Allen", „Len". Na Jarmarku Dominikańskim zgromadzono również bogaty wybór dzianin bistorowych, anilanowych, żakardowych, jedwabnych a także sukienkowych i kostiumowych. Jednym z głównych dostawców atrakcyjnych tkanin są Białostockie Zakłady Przemysłu Wełnianego. Kupić też będzie można ciekawe wzory obuwia letniego i całorocznego. wyroby kaletnicze m. in. z „Sopotplastu". Stoiska branży odzieżowej i dziewiarskiej oferować będą szeroki asortyment poszukiwanej odzieży z renomowanych zakładów ta-

● Dokończenie na str. 2

Oświadczenie TASS - briefing w radzieckim MSZ

USA uniemożliwiają rozmowy w Wiedniu

Agencja TASS opublikowała w piątek następujące oświadczenie:

Jak już informowano, w celu wniesienia jasności do dwuznacznego stanowiska zajętego przez rząd USA wobec propozycji Związku Radzieckiego z 29 czerwca o przeprowadzeniu rozmów w sprawie nierozszerzania wyścigu zbrojeń na przestrzeń kosmiczną, niedawno strona radziecka zaproponowała opublikowanie wspólnego radziecko - amerykańskiego oświadczenia, w którym wyraźnie mówiłoby się o zgodzie ZSRR i USA na przystąpienie do rozmów w celu opracowania i zawarcia porozumienia o zapobieżeniu militaryzacji kosmosu, włączając w to całkowitą wzajemną rezygnację z systemów antysatelitarnych, a także o zgodzie na ustanowienie od dnia rozpoczęcia rokowań wzajemnego moratorium na próby i rozmieszczanie broni kosmicznych.

Innymi słowy, przekazany stronie amerykańskiej radziecki projekt takiego oświadczenia został zredagowany w całkowitej zgodności z treścią propozycji Związku Radzieckiego z 29 czerwca, którą — zgodnie z oświadczeniem oficjalnych osobistości amerykańskich — USA jakoby przyjęłyby bez jakichkolwiek warunków wstępnych.

I co dalej? Postawiona przed koniecznością przedstawienia swego rzeczywistego stanowiska, strona amerykańska nie pozostawiła swoją odpowiedzią wątpliwości co do tego, że zajmowała się oszukańczą grą wokół zaproponowanych przez Związek Radziecki rozmów o zapobieżeniu militaryzacji kosmosu, w ogóle nie zamierzając w rzeczywistości przystępować do takich rokowań.

W amerykańskim kontrprojekcie oświadczenia brak nawet samego słowa „kosmos" — nie mówiąc już o niedopuszczaniu do jego militaryzacji i o wprowadzeniu moratorium na zbrojenia kosmiczne. Zamiast tego proponowana jest oszukańcza formułka w sprawie jakiegoś „spotkania dla omówienia i określenia podejścia do rokowań", przy czym nie wiadomo, na temat czego.

Sens tej formułki jest jasny: uniknąć rokowań na temat zaproponowanego przez Związek Radziecki żywotnie ważnego problemu — zakazu broni kosmicznych, zamieniając ten przedmiot rokowań w ogólną dyskusję o wszystkim i o niczym konkretnie oraz wykorzy

● Dokończenie na str. 2

Podziękowanie gen. W. Jaruzelskiego

Wszystkim osobom, zakładom pracy, instytucjom i organizacjom, które nadesłały życzenia z okazji 40 rocznicy powstania Polskiej Rzeczypospolitej Ludowej składam serdeczne podziękowanie.

Gen. armii
Wojciech Jaruzelski

A. Gromyko przyjął politykę amerykańskiego

Andriej Gromyko przyjął w piątek na Krymie wybitnego polityka amerykańskiego George'a McGoverna.

W trakcie rozmowy poruszono kwestie stosunków radziecko - amerykańskich, sytuacji w dziedzinie ograniczenia zbrojeń, a także niektóre problemy międzynarodowe.

A. Gromyko podkreślił konieczność podejmowania wytrwałych wysiłków zmierzających do zaprzestania wyścigu zbrojeń.

Pozytywna reakcja strony amerykańskiej — powiedział A. Gromyko — na ten odpo-

● Dokończenie na str. 2

Do Nikaragui

„Okręt pokoju" ze Skandynawii i... okręt liniowy z USA

Do nikaraguańskiego portu Corinto wpłynął 26 bm. „okręt pokoju" — norweski frachtowiec „Falknes" z 12 tys. ton darów wartości 2,5 miliona dolarów.

Na pokładzie statku przybyło 4 byłych laureatów Nagrody Nobla, którzy biorą udział w akcjach pomocy dla Nikaragui. Laureat Pokojowej Nagrody Nobla z Argentyny, Adolfo Perez Esquivel powiedział: **„Przeciwstawiamy się agresji rządu Reagana przeciw Nikaragui. Naszą siłą jest jedność ludzkości. Musimy zjednoczyć wszystkie kraje Ameryki Łacińskiej, by położyć kres imperialistycznej agresji. Chcemy pokoju".**

• • •

W najbliższych dniach Pentagon skieruje do wybrzeży Nikaragui okręt liniowy „Iowa". Okręt uzbrojony w 16-calowe działa znajduje się obecnie na wodach Morza Karaibskiego.

Skierowanie go ku wybrzeżom Nikaragui „Weshington Post" ocenia jako kolejną próbę rządu Reagana wywarcia nacisku militarnego na rząd sandinowski.

Rekordowy skup truskawek na Kaszubach

Będą mrożonki, kompoty, dżemy

W kraju tegoroczne zbiory truskawek były znacznie niższe, niż w latach ubiegłych. Sporą część owoców zaatakowała i zniszczyła szara pleśń. Przyczyną były niesprzyjające warunki atmosferyczne — deszcze, chłody.

Na Kaszubach, zwanych truskawkowym zagłębiem, gdzie panuje swoisty mikroklimat, truskawka dojrzewa później, niż w centrum i na południu Polski. Wprawdzie i tutaj sporo padało i było zimno, okres kwitnienia i zawiązywania się owoców odbywał się jednak **w odpowiednich warunkach.** Deszcze ustały i prześwitywać zaczęło słońce pod koniec czerwca. Wtedy właśnie **kaszubskie truskawki dojrzewały. Przed zaatakowaniem szarą pleśnią ustrzegli się plantatorzy także dzięki właściwie stosowanym zapobiegawczym opryskom.**

W Zakładzie Zamrażalni i Przetwórstwa WSOP w Kartuzach skup truskawek rozpoczął się 26 czerwca. Początkowo dostarczano do przerobu 2 tony tych owoców dziennie. Od 3 lipca, a więc gdy wyraźnie poprawiła się pogoda z punktów skupu nadchodzić zaczęły większe dostawy. **Do dziś kartuski zakład skupił 2100 ton truskawek, a więc prawie dwukrotnie przekroczył już średni skup roczny z lat ubiegłych.** Truskawki pochodzą głównie od plantatorów, z którymi zakład związany jest umowami kontraktacyjnymi; 350 ton pochodzi z bazy surowcowej **Rejonowej Spółdzielni Ogrodniczo — Pszczelarskiej „Kaszub" w Kartuzach, 150 ton ze Spółdzielni Ogrodniczo — Pszczelarskiej w Gdyni.** Mniej niż planowano, bo tylko 250 ton truskawek zakupiono z innych rejonów Polski — z województwa słupskiego i płockiego. Wszystkie skupowane truskawki są systematycznie przerabiane. Owoce są sortowane a następnie mrożone. Pakowane w folię będą sprzedawane w postaci mrożonek zarówno na rynek krajowy jak i na eksport.

•

Ok. 1400 ton owoców schłodzono i kontenerami wysłano na eksport do RFN, Holandii, Belgii, Szwajcarii. Kartuska zamrażalnia jest największym eksporterem truskawek w kraju; tylko w lipcu sprzedała za granicę towar wartości 200 **mln zł.**

Jak poinformował nas dyrektor Zakładu Zamrażalni i Przetwórstwa WSOP w Kartuzach **Eugeniusz Stoltmann tegoroczny skup jak i przerób truskawek jest pod względem ilościowym rekordowy.** Nieco gorsza niż w latach ubiegłych jest natomiast jakość owoców, są one drobniejsze, zawierają mniej cukru, są miękkie, przez co ich przerób jest bardziej pracochłonny.

W szczytowym okresie zbiorów i skupu przerób truskawek w ciągu doby wynosił 150 ton owoców. **Załoga ofiarnie pracuje na trzy zmiany, także w sobo-**

● Dokończenie na str. 2

Dni Gdańska z udziałem delegacji z Leningradu Warny, Turku i Bremy

Jesienią br. Dni Leningradu w Gdańsku

Do Gdańska przybyły wczoraj na zaproszenie prezydenta **Kazimierza Rynkowskiego** delegacje z zaprzyjaźnionych z grodem Neptuna miast Leningradu i Warny. Czteroosobowej grupie gości z miasta nad Newą przewodniczy **Włodzimierz Worfolomiejew,** wice przewodniczący Obwodowej Rady Narodowej w Leningradzie, a trzyosobowej delegacji bułgarskiej **Bogdan Karadenczew,** zastępca przewodniczącego Okręgowej Rady Narodowej w Warnie. Członkowie obu delegacji wezmą udział w imprezach organizowanych z okazji Dni Gdańska, a także złożą wiązanki kwiatów pod pomnikiem na Westerplatte i na terenie byłego obozu koncentracyjnego w Sztutowie.

Radzieccy goście (członkami delegacji są również: **Witold Kublicki** — kierownik Wydziału Spraw Zagranicznych Rady Miejskiej Leningradu, **Wiktor Tarasow** — robotnik z Zakładów Metalowych w Leningradzie i **Gienadij Tkaczow** z Wydziału Zagranicznego Komitetu Obwodowego KPZR), spotkają się z przedstawicielami władz polityczno - administracyjnych województwa gdańskiego, załogą Stoczni Gdańskiej im. Lenina oraz z aktywem TPPR. **Omawiany będzie m.in. program Dni Leningradu, które obchodzone będą w Gdańsku jesienią br.**

W najbliższą niedzielę przewidziane jest spotkanie przyjaźni z młodzieżą w harcerskiej bazie na wzgórzach morenowych.

Natomiast dziś w uroczystym otwarciu Jarmarku Dominikańskiego oraz w inauguracji Dni Gdańska weźmie także udział delegacja z Turku. Fińscy goście wśród których jest burmistrz Turku p. Vaine Leino przebywają w grodzie nad Motławą już od czwartku. Udział w imprezach Dni Gdańska potwierdziła również delegacja z Bremy. (pc.)

Biuro prasowe rządu podaje do ogólnej wiadomości teksty dokumentów: „Kodeks powinności urzędników państwowych Polskiej Rzeczypospolitej Ludowej" oraz „Prawa obywatela i obowiązki urzędnika w urzędach państwowych Polskiej Rzeczypospolitej Ludowej". Wydanie tych dokumentów jest kolejnym przedsięwzięciem zmierzającym do poprawy funkcjonowania administracji państwowej, podnoszenia jej rangi i umacniania służebnej roli wobec społeczeństwa.

Prezes Rady Ministrów
gen. armii Wojciech Jaruzelski
ZATWIERDZAM

Warszawa, dnia 22 lipca 1984 r.

Kodeks powinności urzędników państwowych Polskiej Rzeczypospolitej Ludowej

Urzędnik państwowy składa ślubowanie:

„W pełni świadom swoich obowiązków ślubuję uroczyście, że na powierzonym mi stanowisku przyczyniać się będę ze wszystkich sił do socjalistycznego rozwoju Polskiej Rzeczypospolitej Ludowej, dochowam jej zawsze wierności, będę służyć państwu i obywatelom, powierzone mi zadania wykonywać będę sumiennie i starannie, a przy ich wykonywaniu przestrzegać prawa i zasad sprawiedliwości społecznej, będę wykazywać życzliwość dla obywateli i zrozumienie dla ich interesów oraz przestrzegać — tajemnicy państwowej i służbowej".

Jego powinnością jest:

— Stanie na straży konstytucyjnych zasad Polskiej Rzeczypospolitej Ludowej.

— Poczucie współodpowiedzialności za umacnianie siły i autorytetu socjalistycznego państwa, jego bezpieczeństwa i obronności.

— Kierowanie się socjalistycznymi zasadami sprawiedliwości społecznej oraz czuwanie nad ich konsekwentnym stosowaniem.

— Kojarzenie spraw i rozwiązań lokalnych oraz środowiskowych z interesem ogólnospołecznym, państwowym.

— Działanie na rzecz pełnej realizacji zadań rozwoju społecznego i gospodarczego.

— Dbałość o spokój wewnętrzny — ład, porządek publiczny i dyscyplinę; zwalczanie wynaturzeń społecznych, a zwłaszcza alkoholizmu, pasożytnictwa, spekulacji.

— Pieczołowity stosunek do mienia społecznego, przeciwdziałanie marnotrawstwu, rozrzutności i niegospodarności.

— Sumienne i terminowe wykonywanie obowiązków służbowych; egzekwowanie ich od podwładnych.

— Ustanowienie i ścisłe przestrzeganie porządku pracy w urzędzie, punktualności, staranności i dyscypliny.

— Przejawianie inicjatywy i operatywności; eliminowanie skostnienia i biurokratyzmu.

— Praworządne postępowanie; zwalczanie prywaty, klikowości i arogancji, nadużywania stanowiska i uprawnień.

— Poszanowanie obywateli, ich uprawnień i równości wobec prawa; taktowne i życzliwe traktowanie; obiektywne, sprawne rozpatrywanie i rozstrzyganie wnoszonych przez nich spraw, wniosków i skarg.

— Wymaganie przestrzegania i egzekwowanie od obywateli obowiązujących w państwie zasad, norm i przepisów.

— Wspieranie twórczej aktywności obywateli w organizacjach i stowarzyszeniach, w pracach i czynach społecznych.

— Posiadanie wiedzy specjalistycznej i ogólnospołecznej w zakresie niezbędnym dla wykonywanych obowiązków oraz jej systematyczne pogłębianie.

— Kierowanie się — zarówno w pracy, jak i poza nią — przyjętymi w socjalistycznym państwie normami moralnymi i regułami współżycia społecznego.

— Zapewnienie jedności słów i czynów, dotrzymywanie zobowiązań i przyrzeczeń.

— Dawanie przykładu kultury osobistej; skromność, taktowne postępowanie.

— Dbałość o dobre imię i zaufanie społeczne do urzędu, instytucji i całej administracji państwowej.

Dokończenie na str. 2

Ambasador Królestwa Holandii w Gdańsku

Przebywającego na Wybrzeżu ambasadora nadzwyczajnego i pełnomocnego Królestwa Holandii pana **Hendricusa Adrianu Vijverberga** przyjął wicewojewoda gdański **Stefan Milewski,** który zapoznał gościa z głównymi problemami społeczno-gospodarczymi i historią regionu gdańskiego.

POGODA

Zachmurzenie zmienne, temp. min. od 8 do 12 st. maks. od 17 do 20 st. Wiatr zachodni do północno-zachodniego umiarkowany, w ciągu dnia porywisty. (cz)

Sprawa restrykcji — bez zmian

Ogłoszenie w Polsce amnestii łączone jest w zachodnich środkach masowego przekazu, w wypowiedziach polityków i oficjalnych enuncjacjach poszczególnych rządów z rozważaniami na temat polityki restrykcji gospodarczych zastosowanych wobec naszego kraju.

Wprawdzie prezydent USA — zapewne ze względów wyborczych — przyznał po przeszło 2,5-rocznym narzuceniu nam ograniczeń, że godzą one również w naród polski, ale należy to zakwalifikować do kategorii „krokodylich łez". Nadal obowiązuje w Waszyngtonie taktyka stawiania „warunków" bez podejmowania istotnych kroków. Nadal widać wolę instrumentalnego traktowania przez USA naszego kraju.

Przerwanie przez szereg rozwiniętych państw kapitalistycznych normalnych stosunków handlowych i finansowo-kredytowych z Polską, odbiło się wyraźnie na stanie naszej gospodarki i uniemożliwiło nam szybsze opanowywanie trudności w przemyśle, rolnictwie, handlu zagranicznym i na rynku. Bezpośrednie straty wywołane niesłychanym w stosunkach międzynarodowych szantażem nie tylko politycznym ale i w postaci restrykcji ekonomicznych, obliczone zostały na ok. 13 mld dolarów. To tak, jakby wyjąć każdemu statystycznemu Polakowi z kieszeni po ok. 350 dolarów. Trudno jednak lub wręcz nie sposób określić w dokładnych liczbach strat powstałych niejako obok, ale w dziedzinach bardzo ważnych dla jakości życia narodu. Zewnętrzne przeszkody rozwoju gospodarki, wzrostu dochodu narodowego rzutują przecież na możliwości zaspokajania innych istotnych potrzeb np. w ochronie zdrowia, oświacie, kulturze itp.

Rząd Polski niejednokrotnie stwierdzał i podkreślał, że polityka rządu USA wobec Polski stanowi niedopuszczalną ingerencję w sprawy wewnętrzne naszego państwa. Posunięcia zastosowane przez rząd Stanów Zjednoczonych w stosunku do Polski w okresie po 13 grudnia 1981 r. — stwierdza np. nota rządu PRL wystosowana 3 listopada ub. roku — są sprzeczne z podsta

● Dokończenie na str. 2

Ciekawa rozmowa w „Odrodzeniu"

„Powodzenie zależy od uporu" — pod takim tytułem, w najnowszym numerze tygodnika „Odrodzenie" opublikowano treść rozmowy z **Jerzym Jaskiernią,** który — jak już informowaliśmy — wybrany został niedawno sekretarzem generalnym Rady Krajowej Patriotycznego Ruchu Odrodzenia Narodowego.

Odpowiadając na pytanie w jakich formach powinien przebiegać dalszy dialog obywateli w sprawach rozwoju kraju, J. Jaskiernia zwrócił uwagę na to, że istota PRON polega m. in. na odrzuceniu kryterium światopoglądowego jako czynnika różnicującego z punktu widzenia udziału obywateli w życiu publicznym. Ostatnie lata przyniosły pewien postęp — stwierdza też J. Jaskiernia — w zwiększaniu wpływu obywateli w sferze rządzenia i zarządzania... ale jest to wciąż otwarty proces i zadaniem PRON jest przyciąganie obywateli do udziału w rozwiązywaniu wielu trudnych, poważnych problemów kraju.

PRON jest szansą dla młodych, a organizacje młodzieżowe mogą uzyskać poprzez ten ruch dodatkową siłę przebicia związaną z potrzebą rozwiązywania dotkliwych problemów młodego pokolenia.

Prawa obywatela i obowiązki urzędnika w urzędach państwowych Polskiej Rzeczypospolitej Ludowej

Dokończenie ze str. 1

I. Obywatel w urzędzie państwowym ma prawo:

1. Uzyskać w interesującej go sprawie, do załatwienia której dany urząd jest właściwy informację:
— komu w urzędzie można tę sprawę przedstawić,
— jakie należy załączyć do wniosku dokumenty,
— jakie w danej sprawie obowiązują przepisy oraz terminy,
— czy istnieje możliwość ubiegania się o zastosowanie ulg, zmiany terminu, rozłożenia na raty należnych świadczeń itp.,
— jakie są możliwości — w przypadku decyzji negatywnej — złożenia odwołania, skargi do sądu administracyjnego lub zażalenia do organów nadrzędnych.

2. Przedstawiać wnioski w sprawie własnej, albo w interesie społecznym, osobiście lub zgłaszać do protokołu w czasie na to przewidzianym — bądź za pośrednictwem poczty.

3. Otrzymać — na żądanie — potwierdzenie na piśmie złożenia wniosku w urzędzie.

4. Uzyskać informację — jeżeli urząd w danej sprawie nie jest właściwy — do kogo należy skierować wniosek o rozpatrzenie sprawy.

5. Uzyskać informację:
— o dyżurach radnych lub posłów przyjmujących skargi i wnioski wyborców,
— o godzinach przyjmowania przez kierownika urzędu skarg i wniosków od obywateli.

6. Oczekiwać kulturalnego, życzliwego potraktowania oraz obiektywnego, operatywnego rozpatrzenia jego sprawy.

II. Urzędnik państwowy w stosunku do obywatela jest zobowiązany:

1. Szanować czas interesanta przestrzegając godzin urzędowania oraz sprawnie organizować przyjęcie obywateli.

2. Rzeczowo i uprzejmie traktować wszystkich interesantów, ze szczególną troską odnosząc się do weteranów walki i pracy, osób niepełnosprawnych i kobiet ciężarnych.

3. Umożliwić obywatelom przybywającym do urzędu odpowiednie warunki oczekiwania na rozpatrzenie sprawy.

4. Udzielać obywatelowi informacji niezbędnych lub przydatnych przy załatwianiu danej sprawy, przystępnie wyjaśniać treść obowiązujących przepisów.

5. Gdy istnieją ku temu możliwości prawne i faktyczne — rozstrzygać sprawę na miejscu, wręczając lub komunikując obywatelowi decyzję, a gdy takich możliwości nie ma, określić wyraźnie termin zbadania i rozstrzygnięcia sprawy.

6. W przypadku zaistnienia okoliczności, powodujących konieczność przedłużenia ustalonego terminu, dążyć do powiadomienia o tym obywatela wyznaczając nowy, ostateczny termin.

7. Wszechstronnie i cierpliwie uzasadniać podjęcie decyzji odmownej.

8. W uzasadnionych okolicznościach uprzedzić obywatela o konsekwencjach grożących mu w przypadku złożenia informacji świadomie wprowadzającej w błąd lub będącej pomówieniem urzędnika.

9. Stanowczo reagować, gdy obywatel swoim działaniem bądź też zachowaniem — zwłaszcza pod wpływem alkoholu — uchybia powadze urzędu lub narusza obowiązujące przepisy.

* * *

Pełne teksty „Kodeksu powinności urzędników państwowych PRL" oraz „Praw obywatela i obowiązków urzędnika w urzędach państwowych PRL" zostaną opublikowane w „Monitorze Polskim", a także rozplakatowane w formie afiszów w urzędach administracji państwowej.

WKO w Gdańsku o aktualnych sprawach regionu

Działalność prokuratury i sądu na rzecz utrwalania ładu, porządku i bezpieczeństwa publicznego w woj. gdańskim ocenił **Wojewódzki Komitet Obrony** w oparciu o sprawozdania i informacje prezesa Sądu Wojewódzkiego i prokuratora wojewódzkiego. Działania, podjęte przez te organa w okresie ostatnich 2 lat w celu poprawy sprawności postępowania oraz skracania czasu przygotowania rozpraw zostały ocenione pozytywnie. Nastąpiła wyraźna poprawa działalności profilaktycznej na rzecz przeciwdziałania poziomu orzecznictwa oraz alkoholizmowi, trwałości rodziny i ochrony nieletnich przed przestępstwami i demoralizacją. Działania sądu i prokuratury spowodowały poprawę ochrony mienia przed zagarnięciem i marnotrawstwem. W stosunku do osób, prowadzących pasożytniczy tryb życia oraz recydywistów i sprawców działających w sposób szczególnie brutalny (zabójstwa, rozboje, włamania) zastosowano zaostrzoną politykę karną.

Wojewódzki Komitet Obrony składa podziękowanie kierownictwu prokuratury i sądu, a także wszystkim tym, którzy wykonują codzienną konkretną działalność na rzecz ładu i bezpieczeństwa publicznego, gdyż dzięki ich pracy można było wprowadzić w życie doniosły akt społeczno-polityczny, jakim jest obecnie realizowana ustawa o amnestii.

Kierunki działań prokuratury i sądu powinny być wzbogacone o częstsze spotkania z załogami zakładów pracy i na uczelniach w celu upowszechnienia kultury prawnej. WKO zaleca również szersze zapoznawanie społeczeństwa z wyrokami sądowymi.

Następnie Wojewódzki Komitet Obrony ocenił sytuację społeczno-polityczną i gospodarczą, a także stan ładu, porządku, gospodarność i zabezpieczenie mienia w porcie gdyńskim. W ubiegłym i w bieżącym roku port ten osiąga dobre rezultaty ekonomiczne w zakresie przeładunków węgla, rudy, drobnicy oraz w tranzycie.

WKO wysłuchał informacji o dotychczasowym przebiegu akcji letniej i wypoczynku dzieci oraz młodzieży w woj. gdańskim. Organizacja kolonii i obozów na naszym terenie, jak również realizacja bogatego programu wychowawczego, związanego z rocznicą 40-lecia PRL przebiegały w lipcu br. sprawnie. Na terenie województwa wypoczywało 150 tys. dzieci i młodzieży, także z innych województw oraz kilkaset dzieci i młodzieży z NRD. 35 tys. dzieci gdańskich wyjechało na obozy i kolonie do innych województw.

(jl)

A. Gromyko przyjął polityka amerykańskiego

Dokończenie ze str. 1

wiadający pragnieniom narodów, pokojowy program, na inne ważkie inicjatywy radzieckie, w tym dotyczące zamrożenia arsenałów atomowych stron, niedopuszczenia do militaryzacji kosmosu oraz powszechnego i całkowitego zakazu prób jądrowych, sprzyjałaby radykalnemu rozładowaniu obecnego niebezpiecznego napięcia na świecie i poprawie stosunków radziecko-amerykańskich.

G. McGovern opowiedział się na rzecz wspólnych wysiłków ZSRR i USA, zmierzających do zaprzestania wyścigu zbrojeń, poszukiwania porozumień w dziedzinie ograniczenia zbrojeń, w tym jądrowych i poprawy stosunków radziecko-amerykańskich. Wyraził on przekonanie, że niektóre założenia programu Partii Demokratycznej USA mogą stworzyć front dla znalezienia wzajemnego zrozumienia

Podziękowanie

Wszystkim, którzy złożyli mi osobiście lub nadesłali życzenia i gratulacje z okazji wyboru na przewodniczącego Wojewódzkiej Rady Narodowej w Gdańsku, składam tą drogą podziękowanie.

Prof. dr hab. inż. Włodzimierz Zwierzykowski

Obradowała Rada Wojewódzka PRON w Elblągu

W Elblągu obradowało wczoraj rozszerzone posiedzenie Prezydium Komitetu Wykonawczego Rady Wojewódzkiej PRON pod przewodnictwem płk. poł **Ryszarda Szkolnickiego.**

Tematem posiedzenia było: m. in.:
— przyjęcie koncepcji współpracy Rady Wojewódzkiej PRON i jej organów z organami Wojewódzkiej Rady Narodowej w świetle prawa i dokumentów programowych PRON,
— przygotowanie do wrześniowej sesji plenarnej Rady Wojewódzkiej PRON, na której zajęte zostanie stanowisko w sprawach ochrony środowiska naturalnego i krajobrazu oraz na temat sejmiku oświatowego w ramach pronowskiej akcji „Społeczny czyn pomocy w szkole",

W czasie posiedzenia działaczom PRON z organizacji katolików i chrześcijan świeckich wręczono dyplomy uznania i podziękowania za aktywny udział w kampanii wyborczej do rad narodowych województwa elbląskiego.

Następnie oceniono przebieg obchodów 40 rocznicy narodzin Polski Ludowej, wyrażając aktywistom ogniw terenowych, rad terytorialnych i środowiskowych PRON uznanie za duże zaangażowanie.

SPORT

Zdewaluowane igrzyska

Za kilkanaście godzin nastąpi otwarcie olimpiady w Los Angeles. Niestety zabraknie tam naszych sportowców.

Polski Komitet Olimpijski wielokrotnie zwracał uwagę na nieprawidłowości w przygotowaniach do Igrzysk XXIII Olimpiady w Los Angeles oraz liczne zaniedbania. Przedstawiciele Polski wielokrotnie mówili o zagrożeniu olimpiady, jej komercjalizacji, o bezpieczeństwie olimpijczyków. Występowali w tych sprawach na sesjach MKOl. w posiedzeniach ANOC, seminariach narodowych komitetów olimpijskich oraz konferencjach międzynarodowych federacji sportowych. Wiosną br. PKOl. opublikował oświadczenie, w którym wyraził swój niepokój o losy olimpiady, stwierdzając iż bieg wydarzeń wykazuje, że w wielu sprawach utrzymuje się sytuacja, która zagraża igrzyskom. Ostrzeżenia te pozostawały jednak bez odpowiedzi ze strony organizatorów i gospodarzy igrzysk.

W Los Angeles poza Polakami nie wystąpią również sportowcy innych krajów socjalistycznych, m. in. **Związku Radzieckiego, NRD, Bułgarii, Kuby.** Co oznacza w praktyce ich nieobecność doskonale wie każdy przeciętny kibic sportowy. Od połowy lat sześćdziesiątych o przodownictwo w zawodach olimpijskich rywalizowały zawsze ekipy ZSRR i NRD. Sportowcy tych krajów dominowali w mistrzostwach świata, Europy oraz w zawodach pucharowych. Obliczono, że **w Los Angeles zabraknie ok. 50 proc. aktualnych mistrzów i rekordzistów świata.** Stracą na tym przede wszystkim igrzyska. W ostatnich tygodniach zadziwili świat swymi wynikami Bułgarka **Ludmiła Andonowa,** która skoczyła wzwyż 2,07, Sergiej Bubka (ZSRR), ustanawiając fantastyczny rekord świata w skoku o tyczce 5,90, Uwe Hohn (NRD), który posłał oszczep poza granicę 100 m. Prasa zachodnia przyznaje, iż będą to „zdewaluowane igrzyska", że „olimpijskie złoto straci swą wartość w Los Angeles".

Przed 2 tygodniami gościliśmy w naszym kraju przewodniczącego MKOl. J. A. Samarancha. Spotkał się on z działaczami PKOl., uczestniczył w otwarciu Spartakiady Młodzieży w Poznaniu, został przyjęty przez **Wojciecha Jaruzelskiego.** Wizyta ta udowodniła, iż mimo nieobecności reprezentantów naszego kraju na igrzyskach w Los Angeles nasze związki z Międzynarodowym Komitetem Olimpijskim nie zostały osłabione.

Polska uczestniczy i pragnie nadal uczestniczyć w międzynarodowym ruchu olimpijskim, przyczyniając się do jego umocnienia i unowocześnienia. Przedstawiciele naszego kraju odgrywają ważną rolę w Stowarzyszeniu Narodowych Komitetów Olimpijskich, aktywnie pracują w międzynarodowych federacjach i organizacjach sportowych.

Wiadomości z Los Angeles

Międzynarodowy Komitet Olimpijski podczas swej 86 sesji dokooptował do swego składu czterech nowych członków. W ten sposób w skład MKOl wchodzi już 91 członków. Nowymi członkami zostali: Chong Kyu Park (Korea Płd.), David Silkhulumi Sibandze (Swaziland) — 52 lata, Turgut Atakol (Turcja) — 69 lat i 34-letnia księżniczka Liechtensteinu — Nora.

* * *

Znakomitą reputację potwierdził przygotowujący się do igrzysk koszykarze USA. W ostatnim z serii spotkań kontrolnych z reprezentacją zawodowej ligi NBA odnieśli 9 zwycięstwo, tym razem w stosunku 91:85.

USA uniemożliwiają rozmowy w Wiedniu

Dokończenie ze str. 1

stać to dla swoich koniunkturalnych celów, nie mających niczego wspólnego z zadaniem przerwania wyścigu zbrojeń.

Tym samym administracja amerykańska ponownie z całą oczywistością zademonstrowała, że nie zamierza zrezygnować ze swej militarystycznej polityki, z forsowanej realizacji zakrojonych na wielką skalę programów wojskowych. Jak widać, sama możliwość poważnych rozmów w sprawie ograniczenia zbrojeń przyjmowana jest w Waszyngtonie jako przeszkoda w realizacji takiej polityki. Najpierw USA zerwały rozmowy w Genewie na temat zbrojeń jądrowych, a teraz uniemożliwiają rozpoczęcie rokowań w sprawie kosmosu.

Stanowisko zajęte przez rząd USA odnośnie do rokowań na temat zapobieżenia militaryzacji przestrzeni kosmicznej nie może nie spotkać się ze zdecydowanym potępieniem

* * *

W piątek w radzieckim MSZ odbyło się spotkanie z dziennikarzami krajowymi i zagranicznymi, poświęcone problematyce zaproponowanych przez ZSRR rozmów z USA w sprawie zapobieżenia militaryzacji kosmosu.

„Obecne stanowisko administracji amerykańskiej uniemożliwia rozmowy, które zostały zaproponowane przez Związek Radziecki w sprawie opracowania i zawarcia porozumienia dotyczącego zapobieżenia militaryzacji przestrzeni kosmicznej" — oświadczył wiceminister spraw zagranicznych ZSRR **Wiktor Kompiektow.** Podkreślił, że istota stanowiska, które zostało przedstawione w oświadczeniu rządu radzieckiego z 29 czerwca, pozostaje w mocy.

W odpowiedzi na pytanie korespondenta TASS dotyczące treści odpowiedzi amerykańskiej na propozycje Związku Radzieckiego Wiktor Kompiektow oświadczył: „W kontrprojekcie amerykańskim mowa jest o tym, aby delegacje spotkały się w celu przedyskutowania i określenia wzajemnie możliwego do przyjęcia podejścia do rokowań na temat ograniczeń w dziedzinach wywołujących zatroskanie każdej ze stron".

Natomiast propozycje radzieckie na ten temat mają konkretny charakter — podkreślił W. Komplektow.

Odpowiadając na pytanie, dlaczego USA występują przeciwko ogłoszeniu wzajemnego moratorium, wiceminister Komplektow podkreślił, że — po pierwsze, moratorium byłoby istotnym krokiem na drodze do porozumienia o całkowitym zakazie broni kosmicznej. Po drugie — kontynuował, uważam, że wprowadzenie wzajemnego moratorium byłoby bardzo wyraźnym wykazaniem zamiaru stron dążenia do całkowicie określonych celów, tj. wykluczenia militaryzacji przestrzeni kosmicznej.

Poproszony przez korespondenta hiszpańskiej agencji EFE o skomentowanie wypowiedzi ministra obrony USA **Caspara Weinebrgera** w sprawie konieczności rozmów ze Związkiem Radzieckim w Wiedniu, nie tylko o zbrojeniach kosmicznych, lecz także o innych rodzajach broni jądrowej, wiceminister Komplektow odparł: Z zadowoleniem przyjąłbym życzenie pana Weinbergera uczciwego dogadania się na temat ograniczenia, redukcji zbrojeń i w sprawie rozbrojenia. Rzecz jednak w tym, że dotąd nie dostrzegłem po stronie amerykańskiej realnych przejawów tego rodzaju zamiarów.

Z ostatniej chwili

Sekretarz stanu w brytyjskim MSZ **Richard Luce** w wywiadzie dla tokijskiego dziennika „Mainichi Shimbun" podkreślił, że strategiczna współpraca między Tokio i krajami NATO jest konieczna dla „zapewnienia interesów Zachodu w Azji".

Sprawa restrykcji - bez zmian

Dokończenie ze str. 1

wowymi zasadami i normami prawa międzynarodowego. Stanowią one poważne naruszenie postanowień Karty Narodów Zjednoczonych, jak również zasad zawartych w akcie końcowym Konferencji Bezpieczeństwa i Współpracy w Europie.

Restrykcje ciągle są w mocy. Ciągle też narastają straty nimi wywoływane. Pojawiają się co prawda spekulacje na temat ewentualnego zniesienia niektórych restrykcji wobec Polski. W jednym z ostatnich serwisów agencji „Associated Press" pojawiły się np. wypowiedzi urzędników USA dotyczące rozważania przez rząd amerykański zniesienia zakazu regularnych lotów polskich samolotów rejsowych oraz złagodzenia ograniczeń w wymianie naukowej.

Warto powrócić do wspomnianej już noty rządu polskiego, który domaga się zniesienia wszystkich restrykcji. Zwraca ona także uwagę, że gdyby owo zniesienie miało stać się faktem, to pozostałaby jeszcze do uregulowania kwestia wyrównania szkód, jakie polityka USA wyrządziła naszemu krajowi, jego gospodarce i narodowi.

W stanowisku wyrażonym 3 listopada ub. r. rząd Polski stwierdził, iż oczekuje, że zostanie ono potraktowane z całą powagą przez rząd Stanów Zjednoczonych, że podejmie on stosowne działania zgodne z prawem i zwyczajami międzynarodowymi oraz tradycjami normalnych stosunków między obu państwami i narodami.

Na razie nic nie zapowiada takiego obrotu rzeczy.

O czym nie wspomina oświadczenie Episkopatu RFN

Oświadczenie biskupów katolickich RFN, usiłujące przeczyć zarzutowi występowania rewizjonizmu w Kościele katolickim RFN, przemilcza okoliczność, że poza tzw. wizytatorami apostolskimi istnieje jeszcze bogata struktura instytucji i organizacji katolickich, o jednoznacznej legitymacji odwetowej. Nie powoływali ich do życia Watykan: powstały z inicjatywy wyłącznie Episkopatu RFN, zaś ich działalność ma bardzo mało wspólnego z autentycznym duszpasterstwem i opieką duchowną.

Istnieje więc tzw. wspólnota robocza katolickich organizacji wypędzonych, ściśle współpracująca z ziomkostwami i stawiająca sobie cele wyłącznie polityczne, a nie duszpasterskie. W skład tej wspólnoty roboczej, mającej pełne poparcie Episkopatu wchodzi między innymi świecka „Ackermann Gemeinde", będąca częścią ziomkostwa Niemców sudeckich. Istnieje także „Katolicka Rada Uchodźców", również powołana przez Episkopat. Ten sam Episkopat RFN powołał do życia instytucję „biskupa wypędzonych". W dalszym ciągu funkcjonuje utworzona w 1948 roku organizacja „Kościół w potrzebie — pomoc dla księży wschodnich", specjalizująca się w przenikaniu ideologiczno-politycznym, a także dywersyjnym na socjalistyczny Wschód.

Te i inne, nie wymienione tu organizacje katolickie, powołane lub tolerowane przez Episkopat zachodnioniemiecki, współpracują ściśle z centralą organizacji odwetowych — „związkiem wypędzonych", a punktem ciężkości ich pracy i zainteresowań nie jest duszpasterstwo lecz aktywność rewizjonistyczna.

Będą kompoty, mrożonki, dżemy

Dokończenie ze str. 1

ty i niedziele; pomaga w pracy 50-osobowa grupa młodzieży z Liceum Ogólnokształcącego w Żukowie.

Skup w chwili obecnej jest z dnia na dzień coraz niższy, trwać będzie jeszcze około tygodnia.

Skup truskawek w Rejonowej Spółdzielni Ogrodniczo — Pszczelarskiej „Kaszub" rozpoczął się 24 czerwca. Dotychczas od ok. 600 producentów, z którymi na bieżący sezon podpisano umowy kontraktacyjne na dostawę 1,5 tys. ton truskawek, **skupiono już 2300 ton tych owoców.** Wiceprezes ds. handlu **Jan Lewańczyk skup tegoroczny ocenia jako rekorodowy w historii spółdzielni.** Roczny skup w latach ubiegłych wynosił 100-110 ton, **średnią skupu przekroczono już więc przeszło dwukrotnie.** RSOP „Kaszub" przerabia truskawki we własnych dwóch przetwórniach oraz w pulpiarniach; **dotychczas wyprodukowano 300 ton kompotów truskawkowych w słoikach i puszkach i 300 ton pulpy truskawkowej,** z której po sezonie wyrabiane będą kompoty, dżemy, soki. Spółdzielnia sprzedaje sporą część skupionych truskawek do chłodni składowych **w Bydgoszczy i Grudziądzu** oraz do „Hortexu" **w Płonsku, Rykach koło Lublina, Środy Wielkopolskiej, Sochaczewa, do zamrażalni w Ełku** i innych.

Warmińskie Zakłady Przemysłu Owocowo-Warzywnego „Dagoma" w Gdańsku skupiły dotychczas od 460 własnych plantatorów z terenu Kaszub **1120 ton truskawek.** W zakładach przetwórczych **w Gdańsku i Kościerzynie** oraz czterech sezonowych pulpjarniach cały surowiec na bieżąco jest przerabiany na mrożonki i pulpę, z której powstaną dżemy i soki przeznaczone na rynek krajowy. Część pulpy wyeksportowana zostanie za granicę.

Ok. 25 proc. truskawek skupionych w Spółdzielni Ogrodniczo — Pszczelarskiej w Gdyni trafia na rynek, reszta kierowana jest do zakładu zamrażalni w Kartuzach i do chłodni w Grudziądzu. Spółdzielnia skupuje owoce z okolic **Wejherowa, Pucka i Gdyni;** w tych rejonach panowały gorsze warunki atmosferyczne, ok. 30 proc. owoców zaatakowała i zniszczyła szara pleśń. **Spółdzielnia skupiła ok. 330 ton truskawek.** Zbiory w tych rejonach oraz skup już się zakończyły.

Dojrzewanie truskawek na Kaszubach było w tym roku opóźnione. W rejonie tym jednak ostatecznie warunki atmosferyczne okazały się dla tych delikatnych owoców łaskawe. Zbiory trwają jeszcze, już teraz jednak stwierdzić można, że tegoroczny sezon truskawkowy pod względem ilości skupionych i przerobionych owoców w porównaniu do lat ubiegłych jest rekordowy.

Nie zabraknie więc na naszych stołach truskawek mrożonych, kompotów i dżemów z tych smacznych, słodkich i aromatycznych owoców.

(k)

Każdy znajdzie coś dla siebie

Dokończenie ze str. 1

kich jak: „Dana" w Szczecinie, „Kreacja" w Bydgoszczy, „Warmia" w Kętrzynie, „Jantar" w Wejherowie „Enfor" w Łodzi. Ponadto na stoiskach JD i w sieci sklepów miejskich sprzedawane będą towary produkcji firm polonijnych, m. in. spodni z welwetu i teksasu oraz bawełny, kompletny lniane, bluzki damskie. Sprzedawane będą w szerokim wyborze artykuły drogeryjno — kosmetyczne, sportowo — turystyczne, sprzęt zmechanizowany, galanteria odzieżowa, pamiątki, zabawki, wyroby Huty Szkła „Tarnowiec".

Zakłady usługowe prowadzą sprzedaż poszukiwanych części RTV i AGD.

PSS „Społem" oferuje towary na stoiskach przy ul. Szerokiej i w kilkunastu sklepach na Głównym Mieście, w których nabyć można poszukiwane kosmetyki renomowanych fabryk „Pollena", „Uroda", „Ewa", „Malwa" oraz firm polonijnych a także kosmetyki z importu NRD i Węgier. W stoisku ceramicznym sprzedawane są serwisy obiadowe, kawowe, komplety talerzy i różnej galanterii ceramicznej, z zakładów porcelany w Ćmuszkowie Tułowicy, Chodzieży, Wałbrzychu, Włocławku i Lubianie. W stoisku dziewiarskim znajdują się m. in. koszule męskie importowane z Austrii, Jugosławii i Holandii. W stałej sprzedaży jest konfekcja skórzana, skóropodobna, wyroby z drewna oraz artykuły spożywcze. Szlagierem „JD '84", obok kurtek i bezrękawników, firmy polonijno — zagraniczne „Dampex" będą kurtki sportowe.

Przez cały czas trwania Jarmarku Dominikańskiego czynnych będzie 48 placówek gastronomicznych, w tym 40 zakładów stałych, i 8 punktów małej gastronomii.

Odbędzie się X jubileuszowy „Przegląd nowości rynkowych", do którego zgłosiły swój akces 53 zakłady. Najlepsi uzyskają złote, srebrne i brązowe Medale „Dominika".

Podczas Jarmarku Dominikańskiego zostaną przeprowadzone konkursy na najładniejsze stoisko straganowe, najładniejszą wystawę sklepową z akcentami JD. Oficjalne zakończenie Jarmarku Dominikańskiego 84 wraz z pokazem mody przeprowadzonej przez ZPO „Telimena" z Łodzi, odbędzie się 12 sierpnia w Białej Sali Ratusza Głównomiejskiego, na którym wręczone zostaną Medale „Dominika" i dyplomy dla przedstawicieli przemysłu.

Ekspresem przez Wybrzeże

PAMIĄTKI DROGIE I BRZYDKIE

Na Wybrzeżu szczecińskim oferowane do sprzedaży wyroby pamiątkarskie są bardzo drogie. Po wtóre, w powodzi najróżniejszych propozycji brak jest prawie zupełnie wyrobów typowych dla regionu nadmorskiego. W ogóle nie spotyka się „morskich" pamiątek. Większość wyrobów pamiątkarskich znajdujących się na nadmorskich straganach i kramach w ogóle nie uzyskała odpowiednich atestów jakościowych i estetycznych.

(WOCZ)

Władze miejskie Gdańska uhonorowały „7" Wybrzeża

W piątek w Sali Czerwonej Ratusza Głównomiejskiego w Gdańsku wiceprezydent miasta **Andrzej Grabowski** w towarzystwie kierownika Wydziału KFIT Urzędu Miejskiego **Rufina Godlewskiego,** spotkał się z drużyną mistrza Polski w piłce ręcznej — **GKS Wybrzeże.** Wprawdzie od zdobycia przez gdańszczan tytułu mistrzowskiego minęło już sporo tygodni, ale zawodnicy przeważnie byli w rozjazdach zagranicznych i dopiero obecnie mogli zjawić się w komplecie.

Wiceprezydent Grabowski pogratulował zawodnikom, trenerom oraz działaczom sekcji jak też klubu GKS Wybrzeże sukcesu, wręczył też dla sekcji piłki ręcznej tego klubu pamiątkową paterę z okazji zdobycia tytułu mistrzowskiego. **Daniel Waszkiewicz** otrzymał też puchar prezydenta miasta, jako najlepszy zawodnik kraju w tej dyscyplinie. Dwójka działaczy klubowych tej dyscypliny otrzymała odznaczenia honorowe **„Za zasługi dla Gdańska",** a wszyscy zawodnicy, szkoleniowcy i działacze **dyplomy uznania prezydenta miasta Gdańska.**

(ss)

Imprezy lekkoatletyczne w Sopocie i Pucku

W najbliższą niedzielę będziemy na Wybrzeżu świadkami dwu poważnych imprez lekkoatletycznych.

Pierwszą z nich będzie **memoriał Józefa Żylewicza,** który odbędzie się na stadionie SLA przy ul. Wybickiego w Sopocie. W memoriale obok przebywającej właśnie na naszym terenie na zgrupowaniu **kadry narodowej,** zapowiada swój start **wielu zawodników zagranicznych,** przede wszystkim z krajów socjalistycznych. Wspomina się nawet o ewentualnym udziale doskonałej biegaczki czechosłowackiej **Kratochvilovej.** Zawody odbędą się w niedzielę, a ich początek o godz. 15.30 (rzut młotem trochę wcześniej).

Drugą imprezą lekkoatletyczną na naszym terenie będą **mistrzostwa Polski w chodzie sportowym,** które rozegrane zostaną **na Półwyspie Helskim,** a dokładniej na trasie Jastarnia — Puck. Pierwsi zawodnicy wystartują o godz. 9. Seniorzy mają do pokonania dystans 30 km, seniorki 20 km, juniorzy 10 km, zaś juniorki i młodzicy — 5 km.

Brydżowy międzynarodowy Kongres Bałtycki

W niedzielę w salach UG w Sopocie rozpocznie się **XXIV międzynarodowy brydżowy Kongres Bałtycki.** Już w dniu otwarcia imprezy odbędą się 3 sesje gier turniejowych, następnie w poniedziałek 30 bm. Turniej Miast oraz I turniej par pocieszenia. Gry turniejowe potrwają **do niedzieli 5 sierpnia,** kiedy to wieczorem przewiduje się zakończenie kongresu.

(rz)

Znane są już plany administracji waszyngtońskiej uczynienia z rejonu Dalekiego Wschodu i Pacyfiku ogromnego bastionu, skierowanego przeciwko ZSRR i innym socjalistycznym krajom tego regionu. Nasilają się prowokacje graniczne, w tym również na granicy z KRLD.

Niespokojny 38 równoleżnik

Właśnie 27 lipca minęła 31 rocznica wielkiego zwycięstwa Koreańskiej Armii Ludowej nad wojskami południowokoreańskimi, które 25 czerwca 1950 r. rozpoczęły agresję na obszary położone na północ od 38 równoleżnika.

Z pomocą armii południowokoreańskiej przyszedł wówczas niezawodny sojusznik światowej reakcji — Stany Zjednoczone i jego sprzymierzeńcy. Udział USA w tej wojnie, to także czarna księga zbrodni, dokonanych na ludności cywilnej, bowiem agresorzy dopuścili się nawet użycia broni biologicznej, a dywanowe naloty spowodowały śmierć wielu bezbronnych — dzieci i kobiet. Wynik wojny koreańskiej to milion zabitych.

Amerykanie pozostawili po sobie swoisty „prezent sojuszniczy" w postaci zniszczonych blisko 9 tys. budynków fabrycznych, 600 tys. domów mieszkalnych, 5 tys. szkół i ponad 100 szpitali. Obrońcy „wolnego świata" zrujnowali, bądź całkowicie zniszczyli bezcenne skarby i pamiątki kultury narodowej Korei.

Szybko upadł prestiż Stanów Zjednoczonych w świecie, a masowy ruch na rzecz pokojowego uregulowania konfliktu zmusił rząd USA do podpisania 27 lipca 1953 r. w Panmundżonie kompromisowego układu rozjemowego, który ustalał przerwanie działań wojennych, a także wyznaczał linię demarkacyjną i strefę zdemilitaryzowaną.

Po dzień dzisiejszy obok przedstawicieli CSRS, Szwecji i Szwajcarii w powołanych wówczas Wojskowej Komisji Rozejmowej oraz Komisji Nadzoru i Kontroli Państw Neutralnych działają przedstawiciele Polski. Wypada podkreślić udział Ludowego Wojska Polskiego w tej jakże chwalebnej misji pokojowej, która w późniejszych latach zaznaczyła swoją obecność w wielu punktach świata.

Trwa nieustannie pogotowie bojowe w KRLD. Jeżeli uda się prezydentowi USA zmontować agresywny trójkąt: Waszyngton — Tokio — Seul zapewne sytuacja w tym regionie ulegnie pogorszeniu. Ale imperialistyczni prowokatorzy muszą pamiętać o lekcji historii tej z lat 50-tych, czy tej z 60-tych — klęski militarnej i politycznej w Wietnamie...

W. CZULIŃSKI

Wczoraj w godzinach rannych na ul. Jedności Robotniczej na Oruni, w pobliżu stacji CPN, wydarzył się tragiczny wypadek. Jadący z dużą szybkością autokar „Orbisu" z Warszawy, wiozący turystów zagranicznych, najechał na tył samochodu marki „Nysa", skręcającego do stacji benzynowej.

W wyniku kolizji na miejscu śmierć poniósł jeden pasażer „Nysy"; pozostali trzej, łącznie z kierowcą zostali w stanie ciężkim od wiezieni do szpitala. (gaya)

Fot. W. Landzion

Sobotnie i niedzielne imprezy sportowe

ŻUŻEL

GDAŃSK, stadion przy ul. Elbląskiej, niedziela godz. 18 — spotkanie I ligi: GKS Wybrzeże — Stal Rzeszów.

LEKKOATLETYKA

SOPOT, stadion SLA, niedziela godz. 15.30 — międzynarodowe zawody o memoriał Józefa Żylewicza.

JASTARNIA — niedziela, godz. 9.30 — start do mistrzostw Polski w chodzie sportowym (meta w Pucku); startują — seniorzy na 30 km, kobiety na 20 km, juniorzy i młodsi juniorzy — 10 km, juniorki i młodzicy — 5 km.

JEŹDZIECTWO

KWIDZYN, obiekty Stada Ogierów, sobota godz. 9 i niedziela godz. 14 — dalszy ciąg mistrzostw Polski juniorów w WKKW.

PIŁKA NOŻNA

RUMIA, boisko MOSiR, niedziela godz. 16 — spotkanie Pucharu Polski: Bałtyk II Gdynia — Mławianka.

GDAŃSK, boisko Gedanii przy ul. Kościuszki, sobota godz. 15 i 18 spotkania eliminacyjne turnieju o puchar prezydenta miasta Stoczniowiec — MOSiR oraz Lechia — Gedania; niedziela godz. 11 spotkanie o 3 miejsce, godz. 14 spotkanie o I miejsce.

ELBLĄG, stadion Olimpii, sobota godz. 11 — spotkania towarzyskie: Olimpia Elbl. — Gryf Słupsk.

BRYDŻ SPORTOWY

SOPOT, sale UG przy ul. Armii Czerwonej 119-121, niedziela godz. 10.30 inauguracja XXIV Międzynarodowego Kongresu Bałtyckiego; o godz. 11 — I turniej kongresowy par, I sesja, godz. 17 — II sesja.

SZACHY

GDAŃSK, klub garnizonowy przy ul. Słowackiego; sobota godz. 17 — rozpoczęcie III międzynarodowego turnieju szachowego „Lwy Gdańskie".

ŻEGLARSTWO

GDYNIA, basen żeglarski, sobota — zakończenie morskich mistrzostw Polski oraz regat klas olimpijskich o puchar 60-lecia PZŻ.

SOPOT, przy molo, niedziela — ostatnie wyścigi oraz zakończenie międzynarodowych mistrzostw Polski w windsurfingu klasy „Windglider".

IMPREZY MASOWE

GDAŃSK, Długi Targ, sobota godz. 11 — festyn sportowo-rekreacyjny dla dzieci i młodzieży.

KIEŁPINO koło Kartuz, niedziela godz. 10.30 — międzygminne eliminacje grupy IV wojewódzkiego finału igrzysk sportowo-rekreacyjnych LZS.

Dziś inauguracja DNI GDAŃSKA '84

* Bogaty program kulturalny i sportowy * Szeroka oferta handlowa Konkurs Dominikański * Mini-Dni na gdańskich osiedlach

Z wiceprezydentem miasta Gdańska, przewodniczącym Komitetu Organizacyjnego Dni Gdańska '84 BOGDANEM KASPRZYCKIM rozmawia KATARZYNA KORCZAK.

— Panie prezydencie, za inaugurowane dziś, trzynaste z kolei Dni Gdańska '84 zapowiadają się wyjątkowo interesujące i bogato. Obchody Dni Gdańska od lat nie miały tak szerokiego programu imprez kulturalnych, sportowych, tak różnorodnej oferty handlowej...

— W czasie tegorocznych Dni Gdańska, obchodzonych w roku 40-lecia PRL przygotowaliśmy rekordową liczbę imprez kulturalnych i sportowych. Podczas Jarmarku Dominikańskiego oferowane będą towary, proponowane przez przemysł państwowy, spółdzielczy oraz rzemieślników wartości pół miliarda złotych. Trzeba dodać, że będą to najdłuższe z dotychczasowych Dni Gdańska, gdyż, jak wiadomo trwać będą od dziś do 12 sierpnia, a więc 16 dni.

— Organizatorzy tegorocznych Dni Gdańska nie chcą, jak widać, poddać się kryzysowym nastrojom...

— Chcielibyśmy, aby wyjątkowo bogaty program kulturalno-sportowy i oferta handlowa potwierdziły, że najtrudniejszy okres w kraju mamy już poza sobą.

— Imprez kulturalnych, jakie zobaczyć będziemy mogli podczas tegorocznych Dni Gdańska jest znacznie więcej niż w latach ubiegłych.

— Prócz solistów, zespołów teatralnych, muzycznych, folklorystycznych zapowiedziało swój udział wielu uznanych artystów z kraju, przybędzie również teatr uliczny ze Szkocji. Odbywać się w tym czasie będą imprezy o charakterze ogólnopolskim i międzynarodowym: VIII Ogólnopolski Festiwal Zespołów Folklorystycznych Polski Północnej, XII Nadbałtyckie Spotkania Jazzowe „Jazz Jantar", Festiwal Muzyki Organowej w Katedrze Oliwskiej, Dominikański Festiwal Muzyki Organowej i Kameralnej w kościele św. Mikołaja, sesja popularnonaukowa nt. „Tradycje drukarstwa polskiego w Gdańsku", VII Międzynarodowe spotkania Chóralne. Programy tych imprez są szersze, niż w latach ubiegłych.

— Prezentacja dorobku twórców profesjonalnych i ruchu amatorskiego odbywać się będzie nie tylko, jak było to dotychczas, w centrum Gdańska. Estrady przedstawiające program tzw. Mini-Dni Gdańska usytuowane zostały na Przymorzu, na Zaspie, na Morenie...

— Gdańsk, to przecież nie tylko Stare Miasto. Zlokalizowaliśmy estrady w nowych dzielnicach, aby jak największa ilość mieszkańców mogła obejrzeć propagowane programy teatralne, muzyczne, folklorystyczne i inne. W ubiegłych latach także niektóre imprezy urządzaliśmy poza centrum. Obecnie ze znacznie większą liczbą pozycji programowych wychodzimy do mieszkańców innych dzielnic.

— Jak zwykle przewidziano imprezy plenerowe, nawiązujące do tradycji nadmotławskiej imprezy, której początek — przypomnijmy — sięga 1260 roku.

— Do nich należy dzisiejsze otwarcie Dni Gdańska '84; podobny charakter mieć będzie również ich zakończenie. W tradycyjnej oprawie odbędzie się **Chrzest Morski, a także Chrzest Drukarzy,** w którym, w tym roku, wezmą udział adepci sztuki drukarskiej z całego kraju.

— Podczas Jarmarku Dominikańskiego oferowane będą klientom w dużym wyborze: galanteria, obuwie, artykuły elektroniczne, sportowe, fotograficzne, odzież, konfekcja, ceramika, kosmetyki i wiele innych artykułów. W jaki sposób udało się organizatorom sprowadzić tak dużą ilość poszukiwanych przez klientów towarów?

— Tegoroczny Jarmark Dominikański odbywa się pod patronatem wiceministra handlu wewnętrznego i usług **Marcina Nurkowskiego.** Dzięki temu uzyskaliśmy od krajowych producentów dodatkową masę towarów. Artykuły te sprzedawane będą nie tylko na straganach, ale i w sklepach przemysłowych w centrum Gdańska przy ul. Szerokiej, Tkackiej, Długiej. W czasie tegorocznego Jarmarku Dominikańskiego otworzymy na rogu ulicy Rajskiej i Heweliusza sklep pod patronatem Zakładów Przemysłu Odzieżowego „TRUSO" w Elblągu. Handel odbywać się będzie także w soboty i w niedziele. Nowości rynkowe, nagrodzone podczas JD Medalem Dominika oraz prezentowane na wystawie w Młynie artykuły produkcji bułgarskiej znajdować się będą w dużych ilościach w placówkach handlowych. Nie powinno być więc kłopotu z ich nabyciem.

Swoje wyroby oferować będzie także około 300 rzemieślników. Przygotowane są punkty gastronomiczne, stoiska handlu prywatnego i targowisko kolekcjonera, tzw. perski rynek.

— Coraz szerszy powinien być więc odbiór imprez Dni Gdańska.

— Zarówno w latach poprzednich, jak i teraz staramy się, aby jak najliczniejsze grono społeczeństwa włączyć do obchodów. Dni Gdańska wraz z Jarmarkiem Dominikańskim w założeniu powinny być świętem całego miasta, a nie tylko instytucji, zajmujących się upowszechnianiem kultury, przedsiębiorstw handlowych, rzemieślników. Jeżeli imprezy kulturalne, handlowe, odbywają się w różnych punktach miasta, to domy kultury, obiekty sportowe, placówki handlowe są porządkowane, przygotowywane. W czasie Dni Gdańska Towarzystwo Przyjaciół Gdańska ogłosiło Konkurs Dominikański „Osiedle w kwiatach". W ten sposób podnosi się estetyka miasta. Tworzy się swoisty, odświętny klimat.

Na scenach w mieście przed szeroką publicznością występuje wielu twórców, także amatorskich; to także dopinguje uczestników do podwyższania kwalifikacji, lepszego doboru repertuaru.

— Zapowiadane są podczas Dni Gdańska wizyty przedstawicieli władz miast, z którymi Gdańsk współpracuje: Leningradu, Warny, Turku, Bremy.

— Wizyty te będą miały nie tylko charakter kurtuazyjny. Przewidujemy w tym czasie omówienie dalszej współpracy pomiędzy naszymi miastami w poszczególnych dziedzinach życia; z delegacją radziecką rozmawiać będziemy również o programie obchodów **XI Dni Leningradu,** które będą miały miejsce w Gdańsku w listopadzie br.

Chciałbym dodać, że bogaty program Dni Gdańska '84 obchodzonych pod hasłem 40-lecia PRL jest **formą ukłonu władz w kierunku mieszkańców Gdańska, podziękowaniem za ich ofiarną pracę.**

Zapraszam wszystkich do uczestnictwa w obchodach. O tym, co będzie się działo na estradach, co będziemy sprzedawać na straganach i w sklepach — informować będziemy społeczeństwo przy pomocy prasy codziennej.

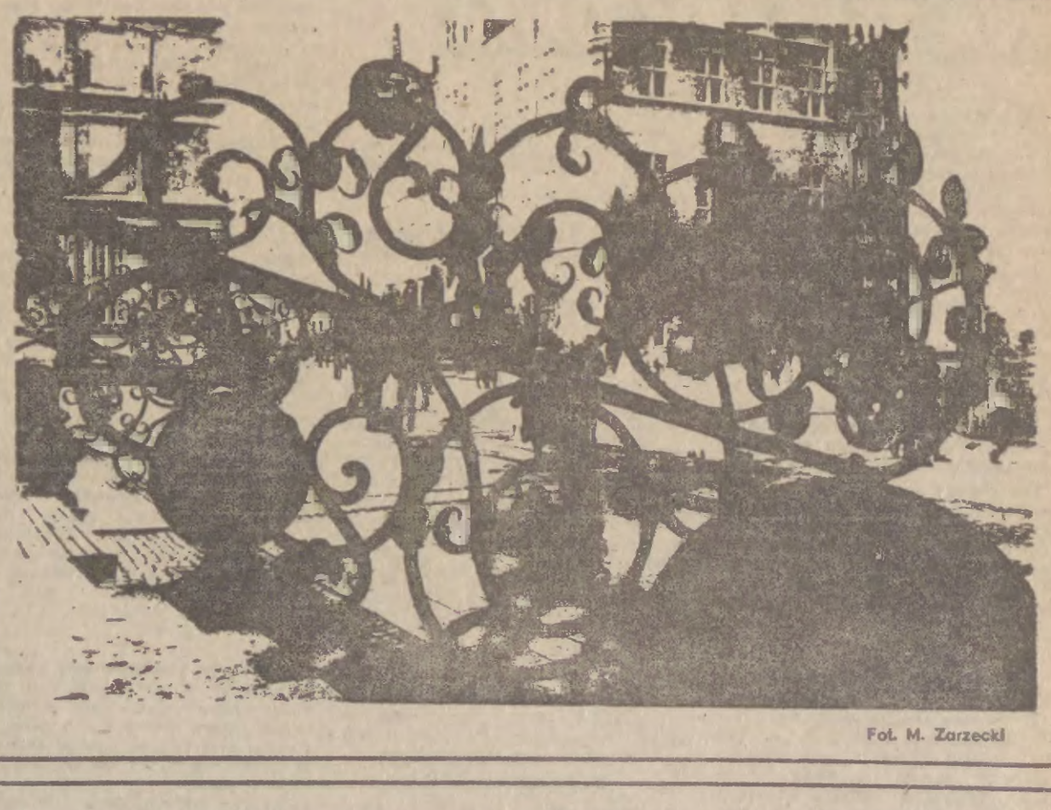

Fot. M. Zarzecki

Laureaci nagrody prezydenta Gdańska za upowszechnianie kultury, sztuki i wiedzy o Gdańsku

DZIŚ w dniu otwarcia Dni Gdańska 84 o godz. 12 w sali Czerwonej Ratusza Głównomiejskiego przy ul. Długiej wręczone zostaną uroczyście do roczne nagrody prezydenta miasta Gdańska za upowszechnianie kultury, sztuki i wiedzy o Gdańsku.

Tegorocznymi laureatami są:

Prof. dr **EDMUND CIEŚLAK** – historyk. Na jego

dorobek naukowy złożyło się 200 publikacji naukowych, dotyczących historii Gdańska, regionów Bałtyku oraz stosunków polsko-francuskich i polsko-szwedzkich w XVIII w. Jest autorem wraz z **Czesławem Biernatem** książki **„Dzieje Gdańska".** Redaguje i realizuje z zespołem autorów 5-tomową pracę pt. **„Historia Gdańska",** której dwa tomy już się ukazały. Działalność dydaktyczną prowadził w **Wyższej Szkole Pedagogicznej w Gdańsku** oraz na **Sorbonie.** Jest kierownikiem **Pracowni Historii Gdańska i Krajów Bałtyckich Instytutu Historii Polskiej Akademii Nauk,** członkiem **Prezydium Komitetu Nauk Historycznych PAN,** przewodniczącym **Komisji Historii Mórz Północnych Europy** oraz redaktorem periodyku, wydawanego w języku angielskim **„Studia Maritima".**

BOGUSŁAWA CZOSNOWSKA – aktorka, reżyser. Z Gdańskiem związana jest od 1957 r. Jako aktorka pracowała pod kierunkiem takich reżyserów, jak **J. Goliński, A. Bilczak, R. Major.** Wyreżyserowała około 20 przedstawień teatralnych, m. in. **„Jadzia wdowa", „O dwóch takich co ukradli księżyc"** w Teatrze **„Wybrzeże"** w Gdańsku, a także widowisk operowych, czego przykładem jest **„Potajemne małżeństwo"** w Państwowej Operze i Filharmonii Bałtyckiej. Przygotowała również reżysersko operę **Haydna** „Księżycowy świat", na scenie teatru w **Rostocku.** Była kierownikiem i wykładowcą Studium Aktorskiego przy

Teatrze „Wybrzeże" w Gdańsku, wykładała również w Studium Aktorskim przy Teatrze Muzycznym w Gdyni. Jest laureatką konkursu **„Bliżej teatru".** Współpracuje z młodzieżą szkolną w cyklu „Poznajmy teatr". Odznaczona Krzyżem Kawalerskim Orderu Odrodzenia Polski, Złotym Krzyżem Zasługi, Zasłużonym Ziemi Gdańskiej, Zasłużony dla Gdańska, Zasłużony działacz kultury. Przyjaciel Dziecka i in. W bieżącym roku obchodzi 40-lecie swojej pracy artystycznej.

ZYGFRYD KORPALSKI – rzeźbiarz. Twórca pomnika **Matki Polki i Rosjanki** na Cmentarzu Mauzoleum Żołnierzy Radzieckich w Gdańsku. Współuczestniczył w realizacji pomnika **Pocztowców Polskich** w Gdańsku. Autor wielu medali i tablic pamiątkowych, związanych z historią i dniem dzisiejszym Gdańska.

KAZIMIERZ MACUR – architekt. Z Gdańskiem związał się od r. 1946. Był pierwszym pracownikiem Gdańskiego Urzędu Konserwatorskiego. Po zorganizowaniu pracowni konserwatorskiej w roku 1951 zajął się projektowaniem odbudowy i konserwacji zabytkowych obiektów Gdańska m. in.: kościoła Mariackiego, Kaplicy Królewskiej, Ratusza Głównego Miasta. Jest autorem rekonstrukcji prawie wszystkich hełmów wież kościelnych w Gdańsku, a także projektu odbudowy zespołu budynków Muzeum Archeologicznego. Wraz ze swym synem wykonał projekt odbudowy budynków spichrzowych na Ołowiance, przeznaczonych dla potrzeb Centralnego Muzeum Morskiego.

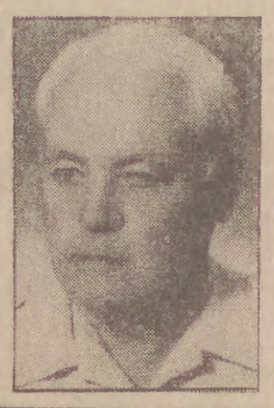

FLORIAN SKULSKI – solista Państwowej Opery i Filharmonii Bałtyckiej oraz Teatru Wielkiego w Warszawie. Występował na scenach

operowych niemal w całej Europie. W repertuarze posiada czołowe partie barytonowe oraz symfoniczne. Aktualnie śpiewa m. in. rolę Miecznika w **„Strasznym dworze" S. Moniuszki,** tytułową rolę w operze **„Rigoletto" J. Verdiego,** tytułową partię w **„Królu Rogerze" Karola Szymanowskiego,** Janusza w **„Halce" S. Moniuszki.**

„Kto jest kim w Polsce 1984"

Ukazała się pierwsza edycja informatora biograficznego „Kto jest kim w Polsce 1984", opracowana i opublikowana przez wydawnictwo „INTERPRESS".

Ta, praktycznie pierwsza u nas po wojnie encyklopedia biograficzna prezentuje sylwetki niemal 4 tys. osób, których nazwiska pojawiają się na łamach prasy, w eterze i telewizji. Przy doborze osób przyjęto trzy zasadnicze kryteria: prezentuje się Polaków, mających polskie obywatelstwo i zamieszkałych w Polsce, zajmujących znaczące społecznie funkcje bądź legitymujących się uznanymi w kraju i świecie dokonaniami oraz osoby, których nazwiska znalazły się w kręgu zainteresowania opinii publicznej z innych przyczyn.

Punktem wyjścia dla sporządzenia wykazów imiennych był fakt zamieszczenia czyjegoś nazwiska w już opublikowanych encyklopediach, leksykonach lub w słownikach biograficznych oraz na łamach prasy centralnej w latach 1982-1983. Dobór nazwisk został dokonany w drodze konsultacji z licznymi instytucjami naukowymi, państwowymi oraz stowarzyszeniami twórczymi.

Biografie opracowano na podstawie ankiet, wypełnionych przez osoby zainteresowane. Poszczególne hasła biograficzne zawierają: datę i miejsce urodzenia, przebieg pracy zawodowej, wykształcenie, twórczość, działalność polityczno-społeczną, odznaczenia, a nawet hobby, adres oraz telefon, stan cywilny i liczbę dzieci. Brak niektórych not biograficznych osób, obecnych we współczesnym życiu publicznym jest wynikiem życzenia tych osób.

Zgodnie z założeniami, „Kto jest kim w Polsce" ma być publikacją cykliczną, ukazującą się co 2-3 lata, stale uaktualnianą.

Gdańszczanin w Księdze Ludzi Czynu

Nie ma u nas takiej drogi...

JANA Wardzińskiego spotkaliśmy w pracy na ulicy Jana z Kolna w Gdańsku. Rozebrany do pasa, silnie opalony, prawie 60-letni mężczyzna z łatwością przenosił i układał kilkudziesięciokilogramowe krawężniki. Przeszliśmy do barakowozu ustawionego przy stadionie Stoczniowca — czystego i przytulnego.

Rozmowa nasza z Janem Wardzińskim wiąże się z ważną okazją: faktem uhonorowania go, jako jednej z 25 osób w Polsce wpisem do Księgi Ludzi Czynu Ministerstwa Administracji i Gospodarki Przestrzennej.

Od prawie 40 lat jest monterem nawierzchni drogowych i tramwajowych. Najpierw pracował w wydziale technicznym ówczesnego Zarządu Miejskiego, a po służbie wojskowej trafił do powstającego wówczas Wojewódzkiego Przedsiębiorstwa Robót Drogowych, w którym pracuje od 1951 roku bez przerwy do dnia dzisiejszego.

— Kiedy rozpoczynałem w Gdańsku pracę — opowiada J. Wardziński — latem robiliśmy przy budowie dróg. Ale zimą, kiedy wszystko było skute mrozem naszą brygadę kierowano do odgruzowywania centrum miasta. Samochodów wtedy — praktycznie — nie było narzędzi też nie było. Zamarznięte bryły gruzu ładowaliśmy ręcznie na furmanki i wywoziliśmy z centrum. Moja brygada odgruzowywała zniszczone całkowicie ulice: **Szeroką, Bartłomieja, Rybaki Górne, Rybaki Dolne.**

Trudno w to uwierzyć, ale gruz zalegał na wysokość tych drzew — wskazuje na wysokie topole rosnące przy stadionie. — Była to jednak niebezpieczna robota — mury się waliły, groziło to ciągle wypadkiem. Jednego mojego kolegę przygniotło, ściana się na niego zawaliła.

Kiedy patrzy się na pana Wardzińskiego — skromnego, cichego, strudzonego wieloletnią, ciężką pracą robotnika — trudno uwierzyć, że gdyby tak rok po roku, miesiąc po miesiącu, dzień po dniu spisać kalendarium jego pracy — powstałaby jedyna w swym rodzaju historia gdańskich ulic. **Nie ma bowiem na terenie dzielnic Gdańska żadnej ważniejszej drogi, przy której nie robiłby Jan Wardziński.**

— Bardzo trudna była robota przy budowie mostów na ulicach **Chmielnej i Toruńskiej.** Nie mogliśmy nawet na chwilę przerwać betonowania, pracowaliśmy więc na okrągło, dzień i noc, aż wszystko skończyliśmy — kontynuuje swoje wspomnienia J. Wardziński. — Także tory tramwajowe przy Chłopskiej i alei Zwycięstwa układaliśmy dniami i nocami; ale był termin, to trzeba było zrobić.

Ciężka ta nasza robota, dzień w dzień przenosimy wielokilogramowe płyty, krawężniki czy fragmenty szyn tramwajowych. O dobrych pracowników teraz trudno. **Kiedyś, jak wypadała ważna robota, to cała brygada pozostawała po godzinach i robiliśmy, a teraz tylko niektórych młodych stać na poświęcenie swego prywatnego czasu.**

Trud Jana Wardzińskiego został w przeciągu 39 lat pracy dostrzeżony. Udekorowany wieloma odznaczeniami państwowymi, otrzymał **Krzyż Kawalerski Orderu Odrodzenia Polski.**

Obecnie jest członkiem samorządu robotniczego WPRD.

— Na Jana z Kolna pracujemy od listopada ubiegłego roku — mówi J. Wardziński. — Wolno dosyć idzie ta budowa: to ktoś kabla nie położy, to znowu coś wypada — i tak to się wlecze.

Pan Wardziński pokazuje wyciąg treści z wpisu do **Księgi Ludzi Czynu MAiGP;** dyplom, podpisany przez ministra gen. dyw. **Oliwę,** wręczony mu został na uroczystości w Warszawie 17 lipca br.

— Pracowaliśmy i pracujemy przy budowie i modernizacji ważnych dróg. Ludzie robią tu różni. Wielu przychodzi, parę dni pobrobi i ucieka. Bo gdy się chce zarobić, to trzeba się tu mocno napracować. My robimy w systemie akordowym; za 1 metr bieżący ułożonego krawężnika dostajemy 24 zł. To nie jest zbyt dużo. Dźwiganie, a przy tym i o wypadek nie jest trudno. Podniesie się coś nazbyt ciężkiego — i już może być tragedia.

Jan Wardziński spogląda w stronę swojej brygady. Czas kończyć naszą rozmowę. Przed wyjściem chowa pieczołowicie dyplom z ministerstwa i poprawia ustawione w barakowozie krzesła. Idziemy do brygady.

Kiedy żegnamy się z panem Wardzińskim, widzę, jak zdejmuje koszulę, poprawia czapkę i przenosząc krawężnik, niczym starożytny Tytan, ze skrupulatnością, godną mistrza, układa go na nowej trasie przy Jana z Kolna.

Marek Klat

Menażeria w kosmosie

Badacze hiszpańscy zamierzają wysłać w kosmos około 300 much w ramach eksperymentów, dotyczących wpływu grawitacji na rozrodczość. Eksperymenty będą prowadzone zgodnie z programem, w którym oprócz Hiszpanii wezmą udział Francja, Włochy, Dania oraz RFN.

Muchy będą pod ścisłą obserwacją w celu uchwycenia wszelkich anomalii, zachodzących w embrionach, rozwijających się w stanie nieważkości, co pozwoli w przyszłości poszerzyć wiedzę o rozwoju człowieka.

Doświadczenia zapoczątkowane zostaną w październiku 1985 r. wysłaniem w kosmos „Spacelaba D-1", na którego pokładzie oprócz much znajdą się różne gatunki bakterii z Francji i Włoch, owady i rośliny z RFN oraz przedstawiciele płazów ziemnowodnych z Danii.

Muchy zostaną umieszczone w sześciu podwójnych pojemnikach plastikowych. W każdym z nich znajdzie się 40 samic oraz 10 samców, które — jak się oczekuje — powinny podczas tygodniowego lotu dać około 10 tys. potomstwa. Dwa pojemniki poddawane będą symulowanej grawitacji, zaś cztery inne pozostawione w stanie nieważkości.

Jeżeli eksperyment wykaże brak uszkodzeń żeńskich komórek w warunkach lotu kosmicznego, program będzie kontynuowany na umieszczonej na orbicie platformie, umożliwiając w ten sposób przyjście na świat 12 pokoleń much w okresie 6 miesięcy (co odpowiada 200 latom życia człowieka).

Według opinii badaczy obserwacje rozmnażania much w warunkach lotu kosmicznego przyczynią się do zrozumienia wpływu grawitacji na wzrost komórek bardziej zaawansowanych w rozwoju gatunków zwierzęcych, a w przyszłości człowieka.

W cieniu amerykańskich rakiet

W „Prawdzie" z 27 bm. ukazał się artykuł LWA BIAZYMIENSKIEGO zatytułowany „W cieniu amerykańskich rakiet". Oto skrót artykułu:

Ostatnio na łamach czołowych gazet zachodnioniemieckich i w oświadczeniach bońskich osobistości oficjalnych wyraża się udawane zdziwienie z powodu wystąpień w prasie radzieckiej na temat polityki RFN. Wyraża się zdziwienie i snuje domysły dlaczego społeczeństwo radzieckie jest zaniepokojone militarystycznymi i odwetowymi tendencjami w polityce tego kraju, dlaczego taki temat pojawił się „znowu" w gazetach i dokumentach dyplomatycznych.

„Wśród grup, na których spoczywa u nas odpowiedzialność — twierdził niedawno minister spraw zagranicznych RFN **Hans-Dietrich Genscher** — nie ma takich, które hołdowałyby ideom odwetowym. Naród nasz wyciągnął naukę z historii". Można by to powitać z zadowoleniem, gdyby sprawa rzeczywiście tak wyglądała. Nie ma wątpliwości, iż w Niemczech zachodnich istnieją siły społeczne i nurty polityczne, które wyciągnęły prawidłowy wniosek z tragicznych doświadczeń przeszłości. Niestety jednak są w RFN i tacy, którzy — jak to się mówi — niczego się nie nauczyli.

Na zebraniach tzw. ziomkostw ponownie wysuwa się żądania wskrzeszenia Rzeszy niemieckiej w granicach z 1937 r. W podręcznikach szkolnych barwami byłej Rzeszy oznacza się ziemie polskie, czechosłowackie i radzieckie. Raz po raz rozlegają się apele o rewizję wyników II wojny światowej, ogłasza się, że decyzje z Jałty i Poczdamu są nieobowiązujące.

Kiedy zwraca się uwagę zachodnioniemieckich polityków na te fakty, to odpowiadają oni, iż nie należy przywiązywać do tego wagi, że chodzi o działalność zaledwie znikomej garstki ludzi.

Nikt oczywiście nie sądzi, że granica europejskie zatrzeszczą od wojowniczej retoryki nowo objawionych „strategów z piwiarni". Cała rzecz jednak właśnie w tym, że ich działalność spotyka się z zachętą ze strony kół rządzących RFN. Co więcej, w wystąpieniach tych — którzy — mówiąc słowami Genschera — wchodzą w skład „grup na których spoczywa odpowiedzialność" raz po raz, choć być może w nieco bardziej zawoalowanej formie, dźwięczą te odwetowe motywy.

I znowu mogą powiedzieć, że samymi słowami, w których dźwięczy nostalgia za imperialną wielkością, pokoju w Europie nie da się zniszczyć i podstaw obecnego ładu europejskiego nie da się naruszyć. Jest to niezupełnie tak, dlatego, że słowa, hasła wezwania kształtują określoną ideologię, przyzwyczajają ludzi szczególnie młodych do myślenia w kategoriach odwetowych. Jednak chodzi nie tylko o to, chodzi jeszcze o to, iż słowa uzupełniane są całkiem realnymi poczynaniami.

I znowu uspokaja się społeczność światową twierdząc, iż nie chodzi o broń jądrową, jeśli nawet uznać, że na danym etapie takich ambicji rzeczywiście nie ma, to kto zaręczy, że nie pojawią się one jutro, na następnym etapie?

Wszystko to wyjaśnia, dlaczego obecne tendencje w polityce Republiki Federalnej Niemiec budzą poważne zaniepokojenie społeczeństwa Związku Radzieckiego i innych krajów socjalistycznych i wydaje się, że nie tylko socjalistycznych.

Kiedy w 1982 r. do władzy w Bonn doszły konserwatywne partie CDU/CSU nie szczędziły one zapewnień, iż będą kontynuować dotychczasową linię w polityce zagranicznej kraju. Obecnie mamy rok 1984. Dwa minione lata świadczą w coraz większym stopniu o czymś przeciwnym.

Rząd Kohla-Genschera doszedłszy do władzy oświadczył, iż będzie kontynuował „politykę wschodnią" także wobec NRD. „NRD może polegać na tym, że wypełnimy wzięte na siebie zobowiązania" — mówił Kohl 25 listopada 1982 r. Praktyka minionych dwóch lat nie potwierdziła, iż na oświadczeniach takich „można polegać".

Występując swego czasu w Gerze sekretarz generalny KC NSPJ, przewodniczący Rady Państwa, Erich Honecker ocenił istotę obecnych stosunków między NRD i RFN: „Między NRD RFN nadal istnieją różne problemy i jesteśmy jeszcze bardzo dalecy od pełnej normalizacji naszych stosunków. Główną przyczyną tego, są stałe próby RFN ignorowania w stosunkach z NRD — wbrew układowi o podstawach stosunków — podstawowych zasad suwerenności naszego państwa. W stosunkach tych jednak będzie można uczynić krok naprzód. Tylko w tym wypadku jeśli założy się bez żadnych zastrzeżeń istnienie dwóch suwerennych, niezależnych od siebie państw o różnych ustrojach społecznych".

Rząd Kohla-Genschera postępu tego nie tylko nie ułatwił, lecz przeciwnie — utrudnił. Coraz częściej ignorowano zasady równości i suwerenności. Zamiast nich na czoło wysuwano absurdalne pretensje do „prawa" przemawiania w imieniu „wszystkich Niemców".

I czołowi politycy RFN i prasa burżuazyjna tego kraju nierzadko mówią o dążeniu do dobrych stosunków z sąsiednim państwem niemieckim. Kanclerz Kohl nieraz mówił o „wspólnych interesach", a nawet o „partnerstwie", NRD i RFN w sprawach bezpieczeństwa, jak to wygląda w praktyce, okazało się gdy do Niemiec zachodnich zaczęły przybywać amerykańskie „Pershingi". Jakież to partnerstwo, jeśli sąsiad znajduje się na celowniku rakiet nuklearnych pierwszego uderzenia!

Bonn zapewnia, jakoby nie stało się nic strasznego, że można pomyślnie rozwijać stosunki i spoglądać na siebie poprzez rakietowy częstokół.

Kiedy politycy bońscy określają stosunki między dwoma suwerennymi państwami — NRD i RFN jako „wewnątrzniemieckie", to jest to sprawa nie tylko terminologii.

Tocząc boje o „kontakty międzyludzkie", o „wzmocnienie nici tkanki stosunków", o podtrzymanie „jedności narodów" i tym podobne, Bonn stara się narzucać „opiekuństwo" podgrzewać nastroje szowinistyczne, domaga się ustępstw w sprawach pryncypialnych, dotyczących suwerenności państwowej republiki. W tym celu stara się wykorzystać dźwignie gospodarcze i kontakty polityczne.

Dokłada także starań federalne ministerstwo do spraw „stosunków wewnątrzniemieckich", którym obecnie kieruje jeden z przywódców odwetowych ziomkostw Heinrich Windelen. Wydatki na tę działalność stale rosną: o ile w 1982 r. wynosiły one 433 mln marek, w 1983 — 458, to na rok 1984 przeznaczono 595 mln marek.

Nie należy zapominać, że właśnie w murach tego ministerstwa, w latach sześćdziesiątych opracowano słynny „szary plan", przewidujący „włączenie" NRD do państwa bońskiego. Teraz Windelen znów wszem wobec ogłasza, że „problem niemiecki jest otwarty i nie poszedł w zapomnienie".

Stosunków między dwoma państwami niemieckimi nie można rozpatrywać w oderwaniu od całej sytuacji międzynarodowej.

Na co liczy się w Bonn? Przede wszystkim na poparcie USA dla swojej polityki wobec NRD. Zwróćmy uwagę na taki zbieg okoliczności: Bonn uparcie deklaruje konieczność „przezwyciężenia podziału Niemiec". Jednocześnie sekretarz stanu USA, Shultz rozwodził się na konferencji sztokholmskiej na temat „nieuznawania podziału Europy" dokonanego rzekomo w Jałcie w 1945 r. Jeśli dodać, że na majowej sesji rady NATO w Waszyngtonie potwierdzono roszczenia bońską formułę o „przywróceniu jedności Niemiec" a jednocześnie omawia się plany przesunięcia ku granicy NRD stacjonujących w RFN dywizji amerykańskich, to nietrudno określić jakie miejsce przyznaje się Republice Federalnej w strategii „krucjaty".

Niebezpieczna gra! Tym, którzy ją tak ryzykownie prowadzą warto przypomnieć, jakim fiaskiem zakończyła się polityka adenauerowska, która stawiała sobie za cel rewizję europejskiego status quo.

Niemiecka Republika Demokratyczna wita swoją 35 rocznicę ważkimi dokonaniami w rozwoju socjalistycznym. Gwarancję dalszych swoich sukcesów — jak wielokrotnie podkreślano w dokumentach NSPJ i w wystąpieniach jej przywódców — widzi ona w nierozerwalnej przyjaźni i sojuszu z ZSRR i innymi bratnimi krajami.

Wspólnym wysiłkiem i wspólną strategią kraje wspólnoty socjalistycznej zdołają odeprzeć wszelkie ataki współczesnych krzyżowców, niezawodnie będą strzec pokojowej pracy i rewolucyjnych zdobyczy swych narodów.

NA TEMATY DNIA

NA zachód od Kyrenii, portu w północnej części Cypru, obok plaży wznosi się betonowa bryła pomnika; dla Turków cypryjskich pomnik ma upamiętniać wydarzenie, które określają, jako „operacja pokojowa". Dla Greków cypryjskich natomiast pomnik jest co najwyżej smutnym symbolem tureckiej inwazji.

10 lat temu, 20 lipca 1974 r. tureccy żołnierze, osłaniani przez czołgi pojawili się na plażach północnego wybrzeża Cypru. Zbrojna inwazja wyspy stała się faktem. Od 10 lat Cypryjczycy żyją podzieleni: Turcy na północy, Grecy na południu, podzielona jest stolica Nikozja: Gorycz, zawziętość i wzajemne oskarżenia dominują w postawach ludzi i wzajemnych stosunkach obu społeczności.

Dla Greków cypryjskich rok 1974 przyniósł przymusowe wysiedlenie 200 tys. członków wspólnoty greckiej z zajętej przez wojska tureckie północy. Z kolei Turcy cypryjscy (20 proc. ludności kraju, liczącego łącznie 600 tys. obywateli) uważają, iż akcja, podjęta przez Ankarę uratowała ich przed wyniszczeniem.

Jednakże oczekiwania związane z „uwolnieniem się" od dominacji greckiej nie ziściły się. Turkom cypryjskim

NIKOZJA - Ocalenie i inwazja

żyje się dziś dużo gorzej niż ich południowym sąsiadom. Inflacja na północy wyspy przekroczy w br. 50 proc., nastąpił spadek turystyki, brak funduszy na rozwój gospodarki, występują trudności z transportem ze względu na embargo portów. Funta cypryjskiego zastąpiono funtem tureckim, co niesie za sobą nieuchronny import z Turcji dewaluacji i inflacji.

Ozer Ozgur, szef Socjalistycznej Tureckiej Partii Republikańskiej pozostają ey w opozycji do przywódcy Turków cypryjskich, Rauła Denktasza, oświadczył, iż w ciągu minionej dekady Turcy „osiągnęli" jedynie spadek poziomu życia; nastąpił wyraźny rozkład tradycji demokratycznych, Turcy cypryjscy niemal całkowicie uzależnili się od kulejącej gospodarki Turcji. Ozgur utrzymuje, iż zjadliwa kampania antygrecka prowadzona przez Denktasza kosztem społeczności oraz niewłaściwe podejście do kilku obiecujących inicjatyw międzynarodowych oddaliły jeszcze bardziej, częściowo już uzgodnione rozwiązania, prowadzące do utworzenia federacji obu wspólnot.

Przeciwnicy Denktasza zarzucają mu, iż jego ostatnie posunięcia poważnie skomplikowały sytuację polityczną na wyspie, pomniejszyły jeszcze bardziej nadzieje na szybkie rozwiązanie problemu cypryjskiego. Oskarżają Denktasza o chęć skupienia w swoich rękach władzy. Proklamowana przez niego w listopadzie ub. roku separatystyczna Republika Turecka Cypru Północnego (37 proc. powierzchni wyspy) została potępiona przez ONZ i odtrącona przez międzynarodową społeczność. Opozycja oskarża Denktasza również o dążenie do utworzenia unii z Turcją.

PODRÓŻNY, płynący Rzeką Czerwoną czy deltą Mekongu nie odnajdzie śladów wojny, która nękała Wietnam przez 30 lat, tj. od chwili ogłoszenia w 1945 r. jego niepodległości aż po rok 1975, kiedy zwycięskie wyzwoleńcze oddziały wkroczyły do Sajgonu, noszącego obecnie nazwę miasta Ho Chi-Minha.

Jednak Socjalistyczna Republika Wietnamu nie może w pełni korzystać z dobrodziejstw pokoju. Na północnej granicy wybuchają co jakiś czas walki, a chińska artyleria stale ostrzeliwuje przygraniczne wioski i miasta wietnamskie. Koncentracja chińskich dywizji na granicy z SRW stwarza permanentny stan zagrożenia.

Wietnam pamięta ofensywę chińską z 1979 r., która miała na celu „ukaranie" Hanoi za poparcie, udzielone Kampuczy. I obecnie konflikt chińsko-wietnamski związany jest z tym, co się dzieje w Kampuczy, gdzie niedobitki Czerwonych Khmerów, których ludobójcze praktyki w czasie rządów Pol Pota wstrząsnęły opinią publiczną świata — próbują z chińską pomocą obalić legalny rząd Henga Samrina.

Z polityką Pekinu współdziała polityka Waszyngtonu, zdecydowanie wrogo nastawionego wobec Wietnamu i

PEKIN - Metoda prowokacji

wykorzystującego swoje wpływy w państwach ugrupowania ASEAN dla izolacji politycznej i gospodarczej Hanoi. Współpraca chińsko-amerykańska na polu wojskowym także ma swój antywietnamski aspekt. USA sprzedają Chinom nowoczesny sprzęt artyleryjski, a poligonem doświadczalnym jest granica z Wietnamem.

Rezultaty tego stanu półpokoju-półwojny są dla Wietnamu oczywiste. Państwo, odbudowujące swą gospodarkę ze zniszczeń wojennych, musi utrzymywać jednocześnie siły zbrojne w stanie ciągłej gotowości bojowej, co stanowi poważne obciążenie ekonomiki państwa i odbija się na poziomie życia 60-milionowego narodu.

Polityka chińska wobec Wietnamu i Kampuczy ma swoje odbicie również w stosunkach ze Związkiem Radzieckim. W kampanii antyradzieckiej, prowadzonej na łamach prasy chińskiej, forsuje się tezę o rzekomej odpowiedzialności ZSRR za rosnące napięcie w Azji Południowo-Wschodniej. Poparcie, udzielane przez Moskwę na forum międzynarodowym Wietnamowi i Kampuczy uważane jest przez Pekin za politykę antychińską, a jeden z warunków, od którego chińskie kierownictwo uzależnia unormowanie stosunków ze Związkiem Radzieckim, to właśnie cofnięcie poparcia Wietnamowi i jego polityce. Jednak te próby wbicia klina między Hanoi i Moskwę nie mogą liczyć na powodzenie.

MAFIA amerykańska od dawna utrzymuje bliskie kontakty z wieloma politykami, jednak powiązania te nigdy nie były tak mocne i rozległe, jak po objęciu władzy przez rząd Reagana. W najbliższym otoczeniu obecnego prezydenta znaleźć można przyjaciół i kompanów przestępczych syndykatów, ciągnących zyski z handlu narkotykami, pornografii, gier hazardowych i innych „interesów" oraz podejrzanych „operacji finansowych".

Oto senator Paul Laxalt, przewodniczący Krajowego Komitetu Partii Republikańskiej. „Laxalt — cytuje dziennik „Wall Street Journal" jednego ze współpracowników prezydenta — to jednocześnie najbliższy przyjaciel i najbardziej zaufany doradca Reagana". Tej właśnie przyjaźni i zaufaniu zawdzięcza on swoje stanowisko szefa Krajowego Komitetu republikanów. Natomiast miejsce w Senacie, jak i w ogóle prawie całą swą karierę polityczną Laxalt zawdzięcza... mafii.

Według pisma, „Rebel", ich sojusz narodził się jeszcze w latach 50-tych, kiedy dwiema najważniejszymi sferami działania w Las Vegas (stan Nevada), gdzie rozpoczynał swą karierę Laxalt, były domy gry i zorganizowana przestępczość. „Z pomocą podziemnych syndykatów Laxalt — kontynuuje „Rebel" — został najpierw gubernatorem Nevady, a następnie senatorem z tego stanu. W tym samym okresie zorganizowana przestępczość w stanie nie tylko zaktywizowała się, lecz

WASZYNGTON - Mafia i politycy

wprost zaczęła gwałtownie kwitnąć". Będąc gubernatorem Nevady forsował on dogodne dla mafii ustawy, zaś zostawszy senatorem wstawiał się za gangsterami w Białym Domu.

Bliskimi kontaktami z bossami przestępczych syndykatów pochwalić się może inny współpracownik Reagana, minister pracy Raymond Donovan. Jego nazwisko nie znika z łamów gazet i czasopism. Jeden organ śledczy po drugim zajmują się badaniem jego skandalicznych powiązań. Doszło do tego, że dymisji Donovana zażądał nawet szef personelu Białego Domu James Baker. Jednakże Donovan pozostaje na swym stanowisku, skandale wycisza się, organom śledczym zamyka się usta, zaś Bakera zmuszono do przeproszenia Donovana.

W okresie kampanii przedwyborczej w 1980 r. Donovan utworzył w stanie New Jersey komitet „Ronald Reagan — prezydentem". Korzystając ze swych powiązań zgromadził i przekazał na fundusz wyborczy republikanów ponad 600 tys. dolarów. Te i inne usługi zostały docenione i są szczodrze wynagradzane. Jeszcze w styczniu 1981 r. FBI skierowało do członków „ekipy przejściowej" Reagana poufny raport, w którym stwierdzano, że istnieją godne zaufania informacje o „ścisłych osobistych powiązaniach Donovana z dobrze znanymi bossami mafii". FBI powiedziano, że „nie ma potrzeby" dalszego badania tych więzi.

Wśród wspólnych przyjaciół Reagana i mafii — podaje kalifornijskie pismo „Parapolitics" — są również piosenkarz i aktor Frank Sinatra, dyrektor CIA William Casey i wiele innych osób.

Film o Świętym Mikołaju

Chociaż do Bożego Narodzenia pozostaje jeszcze pół roku, już od jakiegoś czasu w Hollywood trwają prace nad filmem o św. Mikołaju — tytuł oryginału „Santa Claus".

Film ma wejść na ekrany w okresie świątecznym. Ze względu na zastosowanie specjalnych technik będzie to jeden z najdroższych filmów, ale właśnie te efekty mają — według producentów: Alexandra i Ilyi Salkind — zapewnić filmowi wejście do klasyki kina.

Mamo, jest mi tu dobrze...

Któż z dorosłych, kto chociaż raz w dzieciństwie spędzał wakacje na harcerskim obozie, nie pamięta przeżytych tam przygód, wspólnych wypraw do lasu, harcerskich piosenek, śpiewanych przy ognisku!.... Dni, spędzone latem pod namiotem, wśród cienia drzew, wspomina się później długo jeszcze, kiedy dawno skończą się wakacje.

To nic, że czasem druh zatęskni za domem, wszak w gromadzie za chwilę znów robi się wesoło; bo ileż na obozie ciekawych zajęć, nowych przyjaciół i kolegów! W listach do domów pisze się o tym, „jak to na obozie dobrze i fajnie".

Podobnie, jak setki innych druhów ciekawie spędzają letni czas harcerze z Hufca Pruszcz Gdański, którzy od 5 lipca obozują w okolicach Przechlewa w woj. słupskim nad Jeziorem Końskie. Skończył się tutaj właśnie pierwszy obozowy turnus, w którym pod opieką 19 instruktorów uczestniczyło ponad 160 harcerzy; po ich wyjeździe do lasów koło Przechlewa przyjechała następna grupa. Druhowie wypoczywać będą tutaj do 14 sierpnia.

Mimo deszczowej pogody humory i apetyty dopisują. Kto tam zresztą by się przejmował deszczem, padającym od czasu do czasu, kiedy tyle na obozie atrakcji! Młodzież z Pruszcza Gdańskiego zdobywa stopnie i sprawności harcerskie, uczestniczy w obozowych grach i zabawach sportowych. W pobliskie lasy harcerze wyprawiają się na jagody i grzyby. Niektórzy z nich — to już zapaleni wędkarze, którzy próbują złowić taaaaką rybę w wodach Jeziora Końskiego.

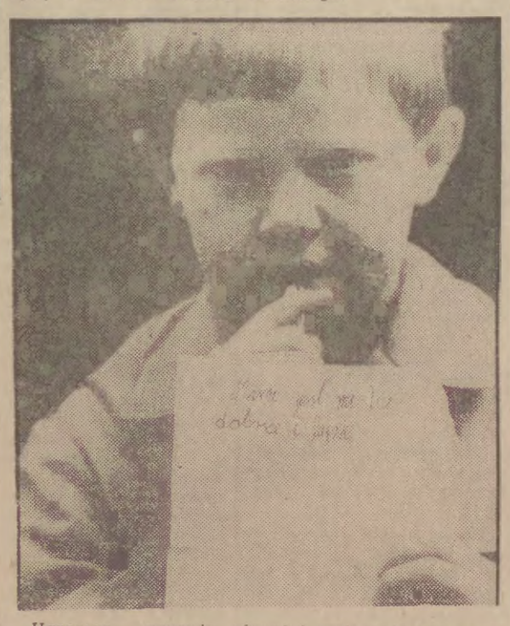

Harcerze pracują również społecznie - na rzecz Nadleśnictwa Niedźwiady, na terenie którego rozbito obóz. Najmilsze są jednak wspólne ogniska, kiedy to druhowie śpiewają stare harcerskie piosenki, ale także najnowsze przeboje.

M.T.

Fot. S. Kraszewski

Gwiazdy mówią

OD paru już dni, a dokładnie od 23 bm., Słońce przebywa w astrologicznym znaku Lwa, któremu zresztą ta najważniejsza planeta naszego układu patronuje. Pewnie dlatego specjaliści od czytania wróżb z gwiazd znak ten uważają za najszczęśliwszy w całym zodiaku.

LUDZI urodzonych pod tym znakiem cechuje duża duma, władczość, autorytatywność, wiara w siebie, ale też i sprawiedliwość i wielkoduszność. Do tego wszystkiego wyjątkowa umiejętność oddziaływania na otoczenie.

Lew, jak utrzymują astrologowie, posiada wszelkie dane, żeby być idealnym przywódcą każdego przedsięwzięcia czy też szefem największego nawet zespołu ludzi. Źródło powodzenia leży w umiejętności właściwego pokierowania talentami i kwalifikacjami, co wiąże się z właściwym osądem możliwości danego człowieka. To wszystko zaś idzie w parze z wrodzonym zaufaniem do ludzi. Lew z natury rzeczy

Lew

jest bardzo przyjacielski i życzliwy. I nawet najtrudniejsze polecenia wydaje w sposób psychologicznie bezbłędny.

PODOBNO te przywódcze cechy dają się zauważyć szczególnie u Lwów urodzonych pomiędzy 1 a 2 sierpnia a także w niedzielę.

Pośród ludzi urodzonych pod znakiem Lwa spotyka się wielu mecenasów nauki i sztuki. Także chętnych do pracy charytatywnej.

Swoją zdolnością przewidywania Lew sprawia, że jego życie jest dobrze zorganizowane może służyć za przykład innym. Nienagannie wychowuje swoje dzieci i czyni wszystko, żeby zabezpieczyć im dobrą przyszłość.

PONADTO cechą charakterystyczną Lwów jest ich wielka gościnność. W domu Lwa każdy gość czuje się dobrze i pewnie. Lew nie ma kłopotów z zawieraniem przyjaźni. Wierzy w ludzi, a ludzie wierzą w niego. Jeśli jednak w chwili urodzenia układ innych gwiazd był nieprzychylny, wszystkie typowe dla Lwa cechy mogą przyjąć krańcowy charakter: pycha, zarozumialstwo, itp. To zaś musi rodzić konflikty. I to nie tylko na polu zawodowym, ale także osobistym.

Lew zwraca na siebie uwagę proporcjonalną dobrą budową ciała, pewnymi ruchami i... zwykle dłuższymi od przeciętnych krokami. Przeważnie bardzo dobrze tańczy. Jeśli chodzi o zdrowie, znak Lwa nie uznaje półśrodków. Ludzie w nim urodzeni albo są bardzo silni albo poważnie chorują.

Najodpowiedniejszymi partnerami do przyjaźni i małżeństwa dla Lwów są osoby urodzone pod znakiem Strzelca i Barana. Natomiast powinny się wystrzegać związków z Bliźniętami i Pannami.

Najszczęśliwszym dniem ma być niedziela, z kolorów wszystkie odmiany żółci oraz biel. Z kamieni — diament i rubin (niektórzy astrologowie wymieniają też bursztyn), z metali — złoto.

Joka.t ż. l

Biblioteka Narodowa w 40-leciu Polski Ludowej

BLISKO 5,2 miliona jednostek liczą obecnie zbiory Biblioteki Narodowej w Warszawie. Zajmuje ona szczególne miejsce wśród polskich książnic, spełniając w systemie bibliotecznym, w sferze kultury i nauki zadania unikatowe pod względem swego charakteru i zasięgu. Jak większość bowiem bibliotek narodowych na świecie łączy funkcje narodowego archiwum piśmiennictwa, centralnej biblioteki państwa, wielkiej biblioteki naukowej, centrum informacyjno-metodycznego, placówki naukowo-badawczej przede wszystkim w zakresie historii i obiegu społecznego książki.

Zgodnie ze swym statutem biblioteka jako książnica narodowa i archiwum piśmiennictwa polskiego gromadzi, opracowuje, zabezpiecza i udostępnia całokształt produkcji wydawniczej PRL, wydane za granicą druki napisane w języku polskim lub przez autorów polskich, a także dotyczące Polski i Polaków oraz dokumenty ikonograficzne, kartograficzne, muzyczne, związane z polską historią i kulturą.

POWOŁANO ją do życia rozporządzeniem prezydenta Rzeczypospolitej Polskiej z dnia 24 lutego 1928. Pięknie rozwijającą się działalność przerwała wojna. Okupacja hitlerowska przyniosła niepowetowane straty. Niemal całkowicie spalone zostały najcenniejsze partie należące do kolekcji dawnej Biblioteki Załuskich i zbiorów Rapperswilskich. Wiele książek hitlerowcy wywieźli w głąb Niemiec. Po wojnie rozpoczynała więc biblioteka pracę praktycznie od nowa. Ludowa władza przyszła od razu z pomocą pracownikom starającym się uporządkować i zabezpieczyć ocalałe z pożogi obiekty. W 1945 r. w Bibliotece Narodowej znajdowało się zaledwie 600 tys. tomów.

Obecnie zbiory Biblioteki Narodowej powiększają się rocznie o ok. 150 tys. jednostek. Nowe nabytki to nie tylko nadsyłane przez wydawnictwa i drukarnie tzw. egzemplarze obowiązkowe, ale również nabytki i darowizny, a także książki uzyskane dzięki wymianie z innymi bibliotekami krajowymi i zagranicznymi. Tu przechowywane są pomniki dziejów języka i piśmiennictwa polskiego: „Kazania świętokrzyskie", „Psałterz florjański", „Rozmyślania przemyskie". Olbrzymią wartość posiadają wczesne odpisy polskich kronik i roczników — Kroniki Galla Anonima, Wincentego Kadłubka, Janka z Czarnkowa. Wiele jest tu też bezcennych autografów wybitnych polskich pisarzy, m.in. Mickiewicza („Oda do młodości"), Słowackiego („Balladyna"), Norwida (prawie cała twórczość literacka), Kraszewskiego („Stara baśń"), Sienkiewicza („Krzyżacy" i „Quo vadis"), Prusa („Faraon"), Orzeszkowej („Nad Niemnem"), Żeromskiego („Uroda życia" i „Dzienniki"), Baczyńskiego (twórczość poetycka).

WYRAZEM troski i opieki ludowego państwa nad skarbnicą piśmiennictwa narodowego jest wznoszona obecnie na polu mokotowskim w Warszawie siedziba Biblioteki Narodowej i realizowany równocześnie bogaty program unowocześniania jej działalności. Jest to zamierzenie bez precedensu w ponad 55-letniej historii książnicy o niezmiernie istotnym także znaczeniu dla dalszego rozwoju bibliotekarstwa polskiego. Od chwili swego powstania Biblioteka Narodowa nie dysponowała bowiem pomieszczeniami własnymi, zbudowanymi z myślą o specyficznych, nietypowych potrzebach tak wielkiej biblioteczno-archiwalnej placówki. Biblioteka przejęła już jeden z ukończonych budynków kompleksu i wykorzystała go na magazyn książek.

Saliński dworek i Biała Dama

MAŁA wieś **Salino** (34 domy) urzeka swoim położeniem. Zewsząd strzegą jej gęste lasy i malownicze wzniesienia. Najwyższe nosi nazwę pobudzającą wyobraźnię — Szubieniczna Góra. Od wschodniej strony rozlewa się Jezioro Salińskie, z okrągłą wyspą pośrodku tafli wody. Królują na niej wiekowe dęby i lipy oraz rzadka, czerwona odmiana orzecha laskowego i dzika czereśnia. We wczesnym średniowieczu na wyspie wznosił się niewielki gród, otoczony wałami obronnymi, za którymi chroniła się okoliczna ludność podczas najazdów nieprzyjaciela. Znany badacz przeszłości Pomorza **Franciszek Mamuszka znalazł w 1956 r. na grodzisku salińskim ułamki naczyń glinianych pochodzących z XI-XII wieku.** W tych czasach Salino należało do kasztelanii białogardzkiej, przekształconej potem w udzielne księstwo, w którym włodarzył Racibor, brat księcia Świętopełka z Gdańska.

W XIII wieku Salinem zarządzał prepozyt proboszcz Michał, co świadczyłoby o dość wysokiej randze grodu w ówczesnej administracji kościelnej. Od 1344 roku miejscowość należała do szpitala św. Ducha w Gdańsku. W XIV wieku opanowali ją, zapewne przemocą, Krokowscy z Krokowej, co ściągnęło na nich klątwę, ogłoszoną z ambon w okolicznych świątyniach. Aby wypędzić diabła z zachłannych panów na Krokowej, pokropiono święconą wodą mury ich zamku. Na nic jednak zdały się egzorcyzmy. Krokowscy nie ulękli się też anatemy, zatrzymując Salino w kluczu swoich dóbr. Czy jeden z potomków rodu, Albert Krokow, zwany Szalonym Grafem, pokutował potem za grzechy przodków? Podobno, gdy poczuł, że śmierć bliska, kazał się pochować w parku na wzgórzu wraz ze swym koniem i psem. Legenda głosi, że widywano go potem, jak nocami pędził po polach ze swoimi czworonogimi przyjaciółmi u boku...

Na początku XVIII wieku w posiadanie Salina weszli Rexinowie, właściciele majątków na ziemi słupskiej. Wznieśli oni nad Jeziorem Salińskim piękny dworek, zwany szwedzkim zameczkiem. Pod jego dachem w 1697 roku przyszedł na świat Franciszek Ludwik (o czym zaświadcza metryka w parafii Gniewino). Onże oraz Michał Ernest byli wyższymi wojskowymi w polskiej armii. Michał Ernest Rexin ponadto dzierżył starostwo malborskie i tczewskie oraz pomniejsze dziedziny.

Uroczy dworek saliński, unikatowy zabytek architektury wiejskiej na Pomorzu Gdańskim, budzi duże zainteresowanie turystów, zwłaszcza odkąd został pieczołowicie odrestaurowany przez gdański „Technirol" — z inicjatywy ówczesnego dyrektora przedsiębiorstwa Wojciecha Brzeskiego i wojewódzkiego konserwatora zabytków B. Mieszkowskiego. Autorami projektu renowacji i adaptacji byli **Krystyna Żuławska i Kazimierz Jarosz. W 1976 roku „Technirol" otrzymał II nagrodę Ministerstwa Kultury i Sztuki w konkursie na najlepszego użytkownika obiektu zabytkowego.**

Dworek z XVIII w. Salinie.

Szkieletowy budynek kryty trzciną harmonizuje z otoczeniem. Od frontu otulają go wiekowe lipy i dęby, których majestatyczna uroda kontrastuje z wesołymi malwami i białymi daliami. Na tyłach dworku rośnie czarny bez okolony bujnymi krzewami. Między gałęziami drzew pobłyskują wody jeziorka skąpanego w słońcu. Ten bajeczny nastrój pryska, gdy zapada noc. Uśpiony dworek sprawia wtedy wrażenie dekoracji filmowej do thrillera, zwłaszcza gdy w poszumie wiatru gałęzie drzew ocierają się o szyby małych okienek.

Wnętrze dworku budzi nie mniejszy zachwyt. Z westibulu ozdobionego herbami dawnych właścicieli — Rexinów i Krausów — wchodzi się do salonu z kominkiem. Poczesne miejsce zajmują tu rzeźbiona skrzynia na bieliznę pochodząca z 1769 roku, stara sofa i zielony zabytkowy piec kaflowy. Na ścianach wiszą szable, kord z napisem na klindze „Pro Deo et Patria", poroża, miniaturowe portrety XVIII-wiecznych dam i zasuszone ślubne bukiety z polnych kwiatów. Ucztowano tu przy świecach w jadalni zwanej również izbą rycerską, jako że biesiadnego stołu strzegą dwie rzeźby wojowników, naturalnej wielkości. Kto po raz pierwszy bawi w dworku, musi wojów ucałować w policzek — to rytuał powitania.

Na parterze znajduje się jeszcze lektorium (z okrągłym piecem kaflowym), palarnia, salka dysput i kryty taras, wieczorem oświetlony latarenkami. Z jadalnią sąsiaduje kuchnia „w dawnym stylu". Na mansardzie mieści się 5 alkierzyków, w których tapczaniki i kołdry przypominają, że... jesteśmy z XX wieku. (W scenerii dworku realizowano przed kilku laty spektakl teatru TV — „Krosienka" — Krasickiego).

Saliński dworek owiany jest legendami. Jedną z nich opowiada nam kustosz zabytku, pani Małgorzata Lange, która opiekuje się tym klejnotem architektury wraz ze swoją córką Brygidą Zabielską.

— O północy snuje się tu Biała Dama w długim welonie. Jest to jedna z Rexinówień, wyklęta przez swoją babkę za poślubienie pruskiego junkra. Spotkał ją straszny los: orszak weselny, wracający z kościoła saniami przez zamarznięte jezioro, zapadł się w odmętach. Od tego czasu — snuje opowiadanie p. Małgorzata — panna młoda wyłania się z toni i co noc nawiedza dworek, poszukując babki, aby prosić ją o przebaczenie...

Ciekawy jest obecny status dawnego majątku Rexinów. **Będąc cennym zabytkiem pod ochroną, dworek nie jest ani muzeum, ani tym bardziej typowym ośrodkiem wypoczynkowym.** Gospodarze dworku (dyrektor „Technirolu" mgr inż. Edward Licznerski i pracownicy przedsiębiorstwa) wybrali rozsądny kompromis: odbywają się tu narady, spotkania, sympozja itp. Niedawno dworek gościł uczestników **64 sesji RWPG**, która odbyła się w Gdańsku oraz specjalistów z pobliskiej „jądrówki".

Nie zapomniano również o tym, że skarby przeszłości służyć powinny całemu społeczeństwu. W czasie mojego pobytu w Salinie dworek zwiedzali wczasowicze z sąsiadującego z dworkiem ośrodka wypoczynkowego Fabryki Obuwia „Neptun" w Wejherowie oraz uczestnicy obozu sportowego karateków, który rozłożył się na terenie gościnnego ośrodka.

REGINA OSOWICKA

Z głębokim żalem zawiadamiamy, że dnia 26. 07. 1984 r. po długiej i ciężkiej chorobie odeszła od nas nasza najukochańsza córka, siostra, żona i mamusia, szwagierka i ciocia

ś. † p.

DANUTA BACHAREK

z domu Pajdak

Msza św. odbędzie się dnia 30. 07. 84 r. w kościele św. Jadwigi w Nowym Porcie przy ul. Oliwskiej o godz. 7.

Pogrzeb odbędzie się tego samego dnia na cmentarzu Komunalnym Łostowice o godz. 12, o czym zawiadamiają pogrążeni w smutku

rodzice, mąż z dziećmi i brat z żoną i synem.

Prosimy o niekładanie kondolencji.

Z głębokim żalem zawiadamiamy, że w dniu 26. 07. 84 r. zmarł nagle nasz pracownik:

STANISŁAW PATOK

Pogrzeb odbędzie się dnia 30. 07. 84 r. na cmentarzu Komunalnym w Pucku.

Dyrekcja i współpracownicy z PMBH „Hydrobudowa — Gdańsk".

K-7455

Z głębokim żalem zawiadamiamy, że w dniu 25. 07. 1984 r. zmarł nasz pracownik — założyciel Sp-ni „MALDEK", kierownik ZURB nr 1

JÓZEF WOJTUN

Wyrazy głębokiego współczucia Rodzinie Zmarłego składają:

rada, zarząd i współpracownicy z ZRB „MALDEK" Spółdzielnia Pracy w Gdańsku

K-7403

Kol. kol. Tadeuszowi i Romie Włodarczakom

wyrazy serdecznego współczucia z powodu śmierci

OJCA i TEŚCIA

składa:

dyrekcja i pracownicy Muzeum Zamkowego w Malborku

G-28765

Dnia 25. 07. 84 r. zmarł długoletni ceniony pracownik Biura Projektów Budownictwa Komunalnego w Gdańsku-Wrzeszczu — kierownik Pracowni Techniki Sanitarnej

mgr inż. JERZY JEZIERSKI

odznaczony Srebrnym Krzyżem Zasługi, medalem X-lecia Polski Ludowej, odznaką Przodownika Pracy Socjalistycznej, odznaką „Zasłużony Pracownik Gospodarki Terenowej i Ochrony Środowiska", „Zasłużonym Ziemi Gdańskiej" i „Zasłużony dla Gdańska", „Zasłużony dla m. Słupska".

Rodzinie Zmarłego wyrazy współczucia składają:

dyrekcja, koleżanki i koledzy

K-7349

Z głębokim żalem zawiadamiamy, że dnia 25 lipca 1984 roku zmarła nagle moja najukochańsza żona, nasza matka, babcia i teściowa

ś. † p.

ZOFIA KOWALIK

Odznaczona Krzyżem Kawalerskim Orderu Odrodzenia Polski, Złotym Krzyżem Zasługi oraz odznaką honorową „Zasłużonym Ziemi Gdańskiej".

Wyprowadzenie zwłok nastąpi 28 lipca 1984 r. o godz. 13 z kaplicy cmentarnej w Gdańsku przy ul. Łostowickiej.

Prosimy o niekładanie kondolencji.

Mąż, córki, wnuczka i zięciowie.

G-28585

Dnia 24 lipca 1984 roku zmarła po ciężkiej chorobie i długich cierpieniach najukochańsza matka, teściowa, babcia i prababcia

OTYLIA AGNIESZKA KRAIŃSKA

z d. Malinowska, żyła 82 lata

Msza św. żałobna odprawiona zostanie 28 lipca 1984 roku o godz. 8.30 w kościele św. Piotra i Pawła.

Pogrzeb odbędzie się tego samego dnia o godz. 14 na cmentarzu Srebrzysko, o czym zawiadamia

syn z rodziną

G-28489

Wszystkim, którzy uczestniczyli w ostatniej drodze tragicznie zmarłego w katastrofie lotniczej w Egipcie

pilota WITOLDA WYRZYKOWSKIEGO

składam wyrazy wdzięczności

Wanda Wyrzykowska z córkami

G-28766

Z głębokim żalem zawiadamiamy, że w dniu 25 lipca 1984 roku zmarła nasza najukochańsza mamusia teściowa i babcia

ś. † p.

STANISŁAWA NOWAKOWSKA

ur. 9. 09. 1909 r.

Msza św. żałobna i pogrzeb odbędą się w dniu 30 lipca 1984 r. o godz. 10.30 w Gdańsku - Św. Wojciechu.

Pogrążeni w smutku

córki i synowie z rodzinami

G-28645

Z głębokim żalem zawiadamiamy, że w dniu 25 lipca 1984 roku po długiej i ciężkiej chorobie odeszła opatrzona sakramentami św. najukochańsza mamusia

ś. † p.

HELENA WENT

z domu Rasmus, lat 67

Msza św. żałobna odprawiona zostanie dnia 28 lipca 1984 r. o godz. 12 w kaplicy cmentarnej w Tczewie przy ul. Dzierżyńskiego, po czym nastąpi wyprowadzenie zwłok na miejsce spoczynku.

Pogrążeni w smutku

synowie z rodziną

G-28541

Z głębokim żalem zawiadamiamy, że dnia 25 lipca 1984 roku odeszła od nas na zawsze najukochańsza matka teściowa, babcia i prababcia

ś. † p.

MARTA JURZICK

żyła lat 79

Msza św. żałobna odprawiona zostanie dnia 28 lipca 1984 r. o godz. 13 w kościele św. Ignacego w Gdańsku-Oruni.

Pogrzeb odbędzie się tego samego dnia o godz. 14 na cmentarzu w Gdańsku-Oruni.

Pogrążeni w smutku

synowie i córka z rodziną

G-28702

Z głębokim żalem zawiadamiamy, że dnia 26 lipca 1984 roku odeszła od nas na zawsze nasza najukochańsza żona, mamusia, teściowa i babcia

ś. † p.

ANNA PACHNIK

z d. Kobusińska

Msza św. odbędzie się dnia 30. 07. 1984 r. o godz. 7.30 w kościele p.w. św. Piotra i Pawła w Jelitkowie.

Pogrzeb odbędzie się dnia 30 lipca 1984 roku o godz. 11 na cmentarzu Łostowickim.

Pogrążeni w smutku

mąż, córka z mężem, syn, synowa i wnuki

G-28708

Wszystkim, którzy okazali współczucie i życzliwość w dniach żałoby i pogrzebu po przedwczesnym odejściu najdroższej żony, mamusi, babci i teściowej

ZOFII PETRYKOWSKIEJ

oraz wszystkim osobom, które licznie uczestniczyły w Jej ostatniej drodze,

najserdeczniejsze podziękowania składa:

RODZINA

G-28549

Krewnym, gronu przyjaciół i znajomych oraz współpracownikom i kolegom z pracy za okazaną pomoc, współczucie i udział w uroczystościach pogrzebowych

ś. † p.

JÓZEFA SŁOMIŃSKIEGO

serdeczne podziękowania składa:

RODZINA

G-28432

Koleżance Izabeli Kozieł

wyrazy głębokiego i szczerego współczucia z powodu śmierci

MĘŻA JÓZEFA

składają:

dyrekcja, koleżanki i koledzy z P.P. „Dom Książki" w Gdańsku

K-7389

Serdeczne podziękowania za okazane serce i pomoc w ostatnim pożegnaniu mojej kochanej żony, naszej mamy i babci

ś. † p.

URSZULI RADŁOWSKIEJ

z domu Bluma

ks. proboszczowi Wiesławowi Rośniakowi z parafii Pszczółki, p. prof. Marii Ostrowskiej, Koleżankom i Kolegom z dawnych Polskich Szkół, przedstawicielom ZHP, Przyjaciołom i Znajomym,

składają pogrążeni w wielkim bólu

mąż, dzieci, wnuczęta

G-28550

Serdeczne podziękowania ks. kan. Bogusławowi Żurawskiemu, o. gwardianowi Kasjanowi Pudliszewskiemu, ks. Marianowi Lesnerowi, krewnym, znajomym, kolegom, sąsiadom, dyrekcji i załodze „Port Service" za udział i okazaną pomoc w zorganizowaniu uroczystości pogrzebowych zmarłego tragicznie drogiego nam męża, tatusia, syna, brata i szwagra

ś. † p.

GRZEGORZA BUDNIKA

składa pogrążona w żalu i smutku

RODZINA

G-28331

MATRYMONIALNE

BIURO Matrymonialne „Mazury" Olsztyn, skrytka 336 — skarbnicą ofert krajowych, zagranicznych.

„LIDO" Gdynia 10, skrytka 37 — kojarzy małżeństwa, kontakty zagraniczne. Tel. 28[illegible]5-83. D-19041

ŚWIADOMA swojej płci, możliwości, potrzeb życiowych, celów, pozna inteligentnego pana, lat 35—42 w celu matrymonialnym. — Oferty: GM 26089 Biuro Ogłoszeń 80-958 Gdańsk.

WDOWA, samotna, spokojna, po pięćdziesiątce, mieszkanie własnościowe, wygody, pozna pana bez nałogów do lat 64, rozwiedzeni wykluczeni. Cel matrymonialny. Oferty: 9294 UPT 81-301 Gdynia.

ROZWIEDZIONY nie z własnej winy, lat 39 pozna panią w odpowiednim wieku w celu matrymonialnym, chętnie z mieszkaniem. Oferty: 81-933 Gdynia 1, skrytka pocztowa 361.

DUŻY wybór ofert matrymonialnych, wieczorki zapoznawcze, kontakty zagraniczne, dyskretną i szybką korespondencję poleca „NEPTUN", Gdańsk, 50, skrytka 7. G-21701

NIERUCHOMOŚCI

DZIAŁKĘ 680 m kw. z roz poczętą budową w Sierakowicach sprzedam. Wiadomość: 84-216 Lębno, Kostuch. S-9388

DOM z działką 1000 m kw. w Bydgoszczy sprzedam. Tel. Bydgoszcz 42-02-95.

DZIAŁKĘ budowlaną kupię. Oferty z ceną: 9373 UPT 81-301 Gdynia 1.

DZIAŁKĘ 16 arów, w Somoninie nad rzeką, nadająca się pod ogrodnictwo, budowę sprzedam. Oferty: 25907 Biuro Ogłoszeń 80-958 Gdańsk.

DZIAŁKĘ budowlaną lub pensjonat — Półwysep Helski — Białogóra, kupię. Inne propozycje. Tel. 21-95-97.

DOM stylowy (może być dwurodzinny) w Tczewie — działka, warsztat zamienię na mniejszy lub mieszkanie w Trójmieście lub okolicy. W rozliczeniu może być samochód diesel, przyjmę inne propozycje. Oferty: 26109 Biuro Ogłoszeń 80-958 Gdańsk.

GOSPODARSTWO rolne w woj. słupskim sprzedam. Tel. 57-01-78 od 17.00.

DOM jednorodzinny w Gostyninie koło Płocka zamienię na podobny w Trójmieście, Warszawie lub inne propozycje. Tel. grzecznościowy 52-18-96, godz. 20.

DOM do wykończenia w Pszczółkach sprzedam. W rozliczeniu mieszkanie 2- 3-pokojowe własnościowe w Trójmieście. Oferty: 26071 Biuro Ogłoszeń 80-958 Gdańsk.

DZIAŁKĘ budowlaną kupię. Oferty: 26016 Biuro Ogłoszeń 80-958 Gdańsk.

DOM na wsi, murowany, 3 pokoje z kuchnią, stodoła i oborą pod jednym zadaszeniem sprzedam. Wieś Jaźwiska, wybudowanie nr 119, gm. Gniew, woj. gdańskie. Do oglądania w każdy piątek i sobotę. G-25860

SKLEP konstrukcja drewniana 28 m kw., dwa pomieszczenia wraz z urządzeniami sprzedam. R. Hoffmann, Orneta, Os. Dąbrowskiego 6-7. E-880

DOMEK letniskowy (drewniany) w Osieku nad jeziorem Kałęcie sprzedam. — 80-169 Gdańsk - Suchanino ul. Kamieńskiego 5 B-42.

KOMPLETNIE wyposażona fermę do hodowli zwierząt futerkowych, blisko Gdańska sprzedam. Gdańsk-Oliwa, Pomorska 94 B-95 po godz. 18.00. G-28198

DOM na wsi i 0,5 ha ziemi nadającej się pod ogrodnictwo lub produkcję (25 km od Gdańska) sprzedam lub inne propozycje. Oferty: 28238 Biuro Ogłoszeń 80-958 Gdańsk.

DOM z wygodami, garażem, budynek gospodarczy, ogrodem — możliwość hodowli, ogrodnictwo — sprzedam. Starogard Gd., ul. Owidzka 40. G-28300

DZIAŁKĘ ogrodnicza zagospodarowaną (4 tys. m kw.) oddam w dzierżawę. Oferty: 25854 Biuro Ogłoszeń 80-958 Gdańsk.

NOWY dom w Rewie koło Gdyni sprzedam. Oferty: 26033, Biuro Ogłoszeń. 80-958 Gdańsk.

WOLSZTYN Wlko. — domek nowy 6 pokoi, kanalizacja, gaz, działka 1000 m kw., sprzedam. Wiadomość: tel. 21-05-68. S-9277

DZIAŁKĘ budowlaną z fundamentem, dom plus zabudowania, z możliwością produkcji, sprzedam. — Tel. 72-44-00. S-9302

GRUNTY sprzedam: 3 ha ornych, 15 ha lasu, 0,5 ha łąki. Dogodny dojazd z Wejherowa — 12 km. Wejherowo, H. Sawickiej 23, po 16.00. S-9298

DOM jednorodzinny w Gdyni sprzedam. Telefon 23-62-54. S-9299

WEJHEROWO — nowy dom zamienię na dom w Trójmieście. Oferty: 9263 UPT 81-301 Gdynia 1.

POŁ domu — bliźniaka — z budynkiem gospodarczym, ogródek w Maszewie koło Lęborka sprzedam. Telefon 62-23-235 po 16. G-25959

POMIESZCZENIE produkcyjne w Nowym Porcie — aktualnie wytwórnia wafli — sprzedam. Tel. 31-94-94.

DOM piętrowy, 115 m kw. w Gdyni-Pogórzu sprzedam. W rozliczeniu może być mieszkanie własnościowe typu M-3. Oferty: 9266 UPT 8-301 Gdynia 1.

SPRZEDAM dwie trzecie nieruchomości, Gdynia-Orłowo, Świerkowa 42, dom kwaterunkowy, 3 mieszkania, podwórze, łączna powierzchnia 363 m kw. Jan Hanasz, 87-100 Toruń, Krasińskiego 57. G-25918

MOTORYZACYJNE

ŻUKA górnozaworowego, 1978 r. sprzedam. Telefon 24-33-89. S-9709

POLONEZA rozbitego oraz motocykl MZ 150 sprzedam. Tel. 32-23-81. G-27930

REFLEKTORY wszystkich typów regeneruję. Gdańsk, Kartuska 135 — pawilony.

OPEL Senator, rok prod. 1980 sprzedam lub zamienię. Gdańsk, Startowa 7 C-10. G-28265

MERCEDESA 220 D, rok produkcji 1978 sprzedam lub zamienię na Fiata. — Gdańsk, Żwirki i Wigury 1 C-7. G-28268

URSUS C-360 UAZ z silnikiem 200 D sprzedam. A. Kurowski, Dąbrówka, gm. Starogard Gd. Tel. Jabłowo 70 lub Starograd Gd. 235-64.

GAZ 69 osobowo-terenowy sprzedam. Tel. 53-09-43.

ŻUKA skrzyniowego sprzedam lub zamienię na osobowy. Gdańsk, Kartuska 237-2. G-28183

ZASTAWĘ „Mediteran", — czerwiec 1982 sprzedam. — Tel. 20-24-54. G-28122

POMOC drogowa oraz naprawy u klienta. Telefon 56-38-24. G-24970

FIATA 125p, 1973 sprzedam. Tel. 41-59-30. G-27988

FIATA 126p, 1981 sprzedam. Tel. 57-83-61. G-28021

GOLF diesel 1979 zamienię na mniejszy, może być Fiat 126p. Gdynia, Rozewska 16-41. S-9311

ŻUKA skrzyniowego i przyczepę sprzedam. Telefon 31-19-09. G-26129

SILNIK 220 D po kapitalnym remoncie w RFN sprzedam. Tel. 71-03-06.

ŻUKA 1963 r., po remoncie, górnozaworowy, skrzynia sprzedam. Gdańsk - Orunia, Głucha 19. G-26072

CZĘŚCI do silnika 1600 VW Audi 100, radio samochodowe „Wiraż" sprzedam. Kupię silnik diesla do Audi 100 lub Passata 1600. Tel. 56-46-88. G-26106

FIATA 126, 1978, nowa blacharka sprzedam. Gdańsk, Burzyńskiego 3 C-1. Tel. 38-00-79. G-26123

SYRENĘ 104 po remoncie sprzedam. Gdańsk - Nowy Port, ul. Wolności 15 m. 7.

FIATA 125p, 1977 r., oraz karoserię Polonezа sprzedam. Tel. 81-17-68. G-25979

FIATA 125p 1500, 1977 r. silnik po remoncie, na niebieską benzynę z taksometrem Poltax 2 sprzedam. Gdynia - Chylonia, Rozewska 22-19. S-9292

NYSĘ 521 po kapitalnym remoncie sprzedam. Tel. 72-47-92. S-9303

ZASTAWĘ 750 sprzedam. — Gdańsk-Wrzeszcz, Zygmunta Augusta 9-1. G-25939

MOTOCYKL marki „Kobuz", poj. 175 sprzedam. — Tel. 52-43-26 po godz. 18.

KAROSERIĘ nie uzbrojoną — Skoda 105, rok 1981 sprzedam. Gdańsk-Chełm, ul. M. Buczka 5-5. G-25896

PEUGEOTA 505 GLD 1983 lub BMW 318i 1983, pilnie sprzedam. Tel. 51-95-82.

SPRZEDAM

WZMACNIACZ WS 3045, gwarancja, tanio. Telefon 21-65-18. S-8387

MOTOCYKL WSK i części do Żuka. Gdańsk-Oliwa, ul. Wita Stwosza 54-4.

OWCZARKA niemieckiego — suczkę, ciemnowilczastą, roczną, z rodowodem, po szkoleniu „pies towarzysz", Henryk Góra, — Tczew, ul. Piastowska 5.

OWCZARKI niemieckie po czołowej suce PRL i psie RFN (syn zwycięzcy świata). Oliwa, ul. Polanki 28-1. G-25166

SZCZENIĘTA owczarki niemieckie z rodowodem. Gdynia, Harcerska 15 m. 2.

OWCZARKI niemieckie — 3-miesięczne z metrykami. Tczew, tel. 29-27. P-983

RADMORA 5102 czarny, magnetofon M 8010, kolumny 20 W 4 omy. Gdynia, al. Zwycięstwa 62-76 (ogródki) od 16. S-9243

RADIO „Zodiak" z kolumnami maszynę wieloczynnościową „Łucznik", pierścionek z ametystem 9 g. Oferty: 9235 UPT 81-301 Gdynia.

TAKSOMETR Poltax 2 z osprzętem taxi. Telefon 31-11-29. G-27984

AMATOR 3 plus kolumny, radiomagnetofon RMS 451, stolik do gry w szachy. Tel. 57-92-90. G-28027

TAKSOMETR. Tel. 57-83-61. G-28020

MINI — wieże Dzierżoniów plus kolumny Altus 60 W. Morena, Kruczkowskiego 17 C-3. G-28064

AGREGAT Polar 160, tel. 23-13-08. S-9372

KOMFORTOWY jacht motorowy. Szczecin, telefon 614-555. S-9345

PRASĘ balansową 20 ton i zgrzewarkę 2 PO 40. Telefon 69-26-34 od godz. 10 do 18. G-26110

MEBLE dębowe, stylizowane typ „Oslo". Bydgoszcz, tel. 61-92-70. G-26113

DYWAN 2,5 x 3,5. Telefon 41-41-96 po godz. 17.

LODÓWKĘ „Donbas" 240, pudełki miniaturowe. Telefon 53-09-43. G-28276

LODÓWKĘ, palmę, maszynę do szycia, wiertarkę 4-biegową. Tel. 57-12-68.

ŁÓDKĘ Stynka, telefon 41-92-41 do 19. G-28298

RATLERKI liliputy, pudle miniaturowe. Gdańsk, Refektarska 1-1 (boczna Stolarskiej), od 17.00.

NAMIOT 3-osobowy i rowerek 3-kołowy czeski. Tel. 41-53-73. G-28121

NOWE Video VHS Akai. Tel. 57-84-72. G-28140

OBRĄCZKĘ. Tel. 41-16-96 — aktualne do 30 lipca.

KOMBAJN zbożowy po remoncie plus nowe części okazyjnie. Bogdan Armatowski, Junkrowy, gm. Skarszewy. G-28148

UŻYWANĄ maszynę dziewiarską „Weritas", dywan 3,5 x 2,5. Gdańsk-Zaspa, Meissnera 11-24. G-28168

PRZYCZEPĘ do Żuka. Tel. 47-70-19. G-26114

KURTKĘ z lisów srebrzystych. Tel. 47-70-19.

AKUMULATOR suchy 84 Ah, silnik Fiata 126p 600 po remoncie, kuchenny rożen elektryczny. Zaspa, ul. Kombatantów 3 B-27.

ZEGAR stojący, stary, stan dobry. Tel. 56-28-56, w godz. 17—19. G-26121

PIEC c.o. 21 m kw. żeliwny. Tel. 710-308. S-9358

KAFELKI jugosłowiańskie 13 m, muszlę klozetową fajkową prostą, wannę 1,70 m, umywalkę, tapczany 1-osobowe, wersalkę, szafy meblowe, stół, bufety, wagę ciężarową i szalową. — Tel. 57-24-64. S-9317

ROCZNIKI „Morza", „Mówią wieki", „Stolicy". Tel. 57-24-64. S-9318

POROFLEKS — tkanina obiciowa — prod. ERG w Oławie kolor brąz posiada sklep PSS „Społem" Gdynia, Śląska 33, telefon 20-17-05. S-10093

BUFET, kredens, szafę biblioteczną — dębowe, wyrób gdański (antyk). Pelplin, Szpitalna 7-13. G-26047

MATERACE piankowe 200 x 120 x 10. Gdańsk, Rokossowskiego 11-42 (pętla Zaspa). G-26049

15 uli z pszczołami. Gdańsk-Śmegorzyno koło Kokoszek, ul. Gostyńska 18. G-26052

NOWY segment „Słupia" nowe futro z lisów mebleskich. Tel. 31-83-39. G-26094

RADIO „SANYO". Telefon 32-36-33. G-26097

WAGĘ osobową automatyczną. Oferty: 25985 Biuro Ogłoszeń 80-958 Gdańsk.

LOKAL w Łebieniu koło Lęborka przystosowany do działalności gastronomicznej, lub innej usługowej, o pow. 180 m kw. Telefon 22-057 Lębork, po 15.

SKRZYNIĘ pojemność 2 m sześc. Tel. 20-26-73. S-9262

PIANINO, motocykl CZ-350. Tel. 57-18-11 od godz. 17.00. S-9270

FUTRO z tchórzofretek (rozmiar średni). Oferty 25832 Biuro Ogłoszeń 80-958 Gdańsk.

MAGNETOFON kasetowy M 532 SD, telewizor Neptun 313, wersalkę, film barwny do kamery 16 mm Kodak. Tel. 53-01-59. G-25884

LODÓWKĘ używaną w dobrym stanie. Tel. 20-81-01.

PRALKĘ wirnikową i kołyskę do Syreny. Telefon 24-07-19 po 17. G-25876

NOWY motocykl „Kobuz" Tel. 56-38-97 godz. 11—19.

BILARDY elektryczne tanio. Tel. 31-75-55. G-25919

KAFELKI hiszpańskie. — Gdynia, Kilińskiego 4 m. 4.

DYWAN. Tel. 24-06-74. S-9231

PUSTAKI, wyrównarkę. Tel. 24-39-02. S-9260

SKRZYPCE dobrej marki. Oferty: 9242 UPT 81-301 Gdynia.

KOŻUCH damski brązowy, płaszcz, skórzany czarny — używane. Telefon 20-05-70, 20-83-05. S-9247

WÓZEK spacerowy zagraniczny. Tel. 22-02-25.

KLEOPATRĘ Hi-Fi w idealnym stanie. Tel. 22-02-25. S-9233

DYWAN belgijski 2,40 x 3,40. Tel. 21-65-55. S-9232

DYWAN belgijski 2 x 3. Tel. 82-21-25. G-25780

PERKUSJĘ, Rumia, ul. Ceynowy 3. G-25799

SAKSOFON Alt, Oliwa, Polanki 41-17. G-25822

KUPIĘ

KOMPLETNE urządzenie do bieżnikowania opon samochodów osobowych i Żuka. Kwidzyn, telefon 35-17. P-989

CEGŁĘ. Tel. 41-33-65. G-28068

BONY PKO. Telefon 57-01-07. G-28251

BŁOTNIK lewy, maskę do Fiata 125. Tel. 22-05-67.

CHEMOSIL, subit. Telefon 32-47-08. G-27583

DESKĘ z żaglem okazyjnie. Tel. 21-00-92. S-9225

ŁÓŻKO piętrowe. Telefon 21-03-26. S-9297

GRZEJNIKI żeliwne lub aluminiowe. Marian Jurczyński, Czarlin 14. 83-110 Tczew. G-25938

GRUBOŚCIOWKĘ i frezarkę do drewna. Telefon 32-67-28. G-25814

BONY PKO. Tel. 41-92-33.

GAZOBETON 12 x 24 x 49. Telefon 57-05-33. S-9925

LOKALE

TRZYPOKOJOWE z garażem, Stogi, zamienię na dwupokojowe własnościowe. Tel. 57-99-49. G-27781

PRACUJĄCA poszukuje pokoju na terenie Gdańska. Oferty 28229 Biuro Ogłoszeń 80-958 Gdańsk.

KAWALERKĘ w Sopocie sprzedam. Oferty 28235 Biuro Ogłoszeń 80-958 Gdańsk.

KOMFORTOWE M-2 Stogi, kwaterunkowe, z działką ogrodową, zamienię na większe. Oferty 28244 Biuro Ogłoszeń 80-958 Gdańsk.

M-4 Karwiny, przed zasiedleniem, zamienię na dwupokojowe na trasie Sopot — Gdynia. Tel. 51-16-68.

DWA mieszkania M-2 i M-3 zamienię na M-5 trasa Wrzeszcz — Gdynia. — Tel. 56-23-24. S-9374

KOMFORTOWE mieszkanie trzypokojowe spółdzielcze własnościowe, spłacone, z garażem, widokiem na morze, w centrum Gdyni, zamienię na segment w Trójmieście podłączony do EC. Warunki do omówienia. Oferty 25818 Biuro Ogłoszeń 80-958 Gdańsk.

ODDAM starszej pani pokój za prowadzenie gospodarstwa domowego. Rumia, Harcerska 10-2.

M-2 Żabianka sprzedam. Tel. 53-23-50 po 16. G-28008

MIESZKANIE 1-pokojowe, nowe budownictwo w Kościerzynie zamienię na równorzędne lub większe w Trójmieście. Sopot - Kamienny Potok, Kolberga 14 B-11. Klotylda Byczkowska.

KAWALERKĘ M-2 własnościową w Gdyni sprzedam. Tel. 22-39-97 po godz. 20. S-9361

MIESZKANIE M-4, dwa pokoje, II piętro. Wejherowo, osiedle Kaszubskie, zamienię na M-4 — trzy pokoje lub M-5 na trasie Gdańsk — Wejherowo. Warunki do omówienia. Oferty 9354 UPT 81-301 Gdynia

MIESZKANIE komfortowe, własnościowe, 76 m kw., Zaspa, zamienię na podobne, większe lub domek w Gdyni. Oferty 9314 UPT 81-301 Gdynia 1.

OSTROŁĘKA dwa pokoje z kuchnią, nowe budownictwo, telefon, 38 m kw., zamienię na równorzędne lub większe w Trójmieście. Wiadomość Gdańsk-Wrzeszcz K. Leczkowa 24-13. G-26085

M-3, I piętro, 50 m kw., Janowo, zamienię na podobne w Trójmieście. Tel. 41-04-30. G-26083

DWA pokoje słoneczne, z wygodami, dobry punkt, zamienię na 3 - pokojowe lub domek do remontu. Tel. 31-23-50. G-25977

MIESZKANIE spółdzielcze dwupokojowe zamienię na małe. Oferty 9306 UPT 81-301 Gdynia 1.

GRAJEWO — M-2 (dwa pokoje i kuchnia), spółdzielcze, zamienię na równorzędne lub podobne w Trójmieście lub okolicy. Oferty 9288 UPT 81-301 Gdynia 1.

CZĘSTOCHOWA — mieszkanie spółdzielcze 2-pokojowe 48 m kw. zamienię na mieszkanie w Trójmieście. Oferty 9296 UPT 81-301 Gdynia 1.

M-3 Karwiny, 50 m kw., IV p., przed zasiedleniem, zamienię na większe. Oferty 9281 UPT 81-301 Gdynia 1.

MIESZKANIE w willi, wszystkie wygody, parter, garaż, wynajmę. 84-123 Połchowo F. Poste restante. G-9268

KARWINY III — M-4 przed zasiedleniem zamienię na podobne Chełm, Morena. Tel. 43-21-79. G-25992

WŁASNOŚCIOWE, 33 m kw. Brodwino, sprzedam. Telefon 21-08-05 po 20. S-9269

NAKŁO nad Notecią, M-4 nowe budownictwo, telefon, zamienię na równorzędne lub większe w Trójmieście. Oferty 25848 Biuro Ogłoszeń 80-958 Gdańsk lub tel. 15-85-2606.

POKÓJ z kuchnią, wygody, w bardzo dobrym punkcie, możliwość adaptacji — usługi, sklep itp. — zamienię na dwa pokoje z kuchnią. Tel. 52-18-87. G-25930

GDAŃSK - Wrzeszcz, mieszkanie własnościowe 3-pokojowe, kuchnia, 67 m kw., telefon, balkon, zamienię na mieszkanie 2-pokojowe, jasna kuchnia, I p., telefon, w Warszawie, najchętniej Żoliborz, Mokotów, Saska Kępa, lub sprzedam. Oferty 25937 Biuro Ogłoszeń 80-958 Gdańsk.

KAWALERKĘ 27 m kw., centrum Gdyni, sprzedam. Tel. 29-03-83. S-9222

MIESZKANIE M-4 zamienię na domek jednorodzinny lub duże mieszkanie na trasie Gdynia — Oliwa. Oferty 9265 UPT 81-301 Gdynia 1.

POŁ bliźniaka w Gdyni z planami budowy piętra, zamienię na mieszkanie 2-pokojowe, z wygodami, trasa Gdynia — Oliwa. Oferty 9261 UPT 81-301 Gdynia 1.

DWA pokoje, wszelkie wygody, 50 m kw., zamienię na M-2. Gdynia, Abrahama 24-8, w godz. 18—20. S-9249

MIESZKANIE 2-pokojowe 50 m kw. Sopot - Kamienny Potok II, zamienię na 3-pokojowe lub zamienię dwa mieszkania M-3 na jedno mieszkanie 4-pokojowe, trasa Sopot — Gdynia. Oferty 9244 UPT 81-301 Gdynia 1.

OSOBA samotna poszukuje niekrępującego pokoju. Tel. 47-99-50 lub 21-96-46.

ZAMIENIĘ pilnie spółdzielcze 50 m kw. na mieszkanie w Trójmieście. Toruń tel. 215-63. G-26330

POŚREDNICTWO kupna — sprzedaży mieszkań, nieruchomości. Gdynia, I Armii WP 27, tel. 21-79-71, 11—13, 15—17. S-2007

M-1 lub M-2 poszukuję na dwa tygodnie w Trójmieście lub okolicy. Oferty 28022 Biuro Ogłoszeń 80-958 Gdańsk.

PRACA

ZLECE wykonanie tynków, elewacji oraz posadzek. Gdańsk, Modra 72. G-28293

ZATRUDNIĘ malarzy emerytów i rencistów na dobrych warunkach. Telefon 41-57-60. G-28159

PRACOWNIK do hodowli potrzebny. Gdańsk-Orunia Madalińskiego 2. G-28150

PRZYJMĘ pracownika do hodowli trzody. Tadeusz Łukaszewicz, Lendowo 83-021 Wiślina, gm. Pruszcz Gd. G-28206

PRZEDSIĘBIORSTWO zagraniczne przyjmie do współpracy osobę z wkładem gotówkowym. Telefon 51-50-59. G-28175

ZATRUDNIĘ tokarza, frezera, ślusarza rencistę oraz uczniów. Tel. 41-39-24.

PRZYJMĘ uczniów, emeryta, rencistę. Telefon 23-63-83. S-9364

KIEROWCA kat. BCE poszukuje pracy do 20 dni w miesiącu. Oferty 26088 Biuro Ogłoszeń 80-958 Gdańsk.

PRZYJMĘ prace chałupnicze. Elżbieta Kozz, Gdańsk, ul. Jedności Robotniczej 258 A. G-25982

CZELADNIK, ekspedientka (rencista) oraz uczeń do cukierni potrzebni. Sopot, al. Niepodległości 754.

ZGUBY

ZGUBIONO prawo jazdy kat. AB nr 44954-77 wydane przez Urząd Miejski w Gdańsku na nazwisko Ryszard Drewniak zam. Gdańsk ul. Długi Targ 25-27. G-26128

ZGUBIONO prawo jazdy kat. BCE wydane przez naczelnika gminy w Trąbkach Wielkich na nazwisko Azdykiewicz zam. Sobowidz. G-28287

ZGUBIONO prawo jazdy kat. AB wydane przez Wydział Komunikacji w Gdyni na nazwisko Kazimierz Hipnarowicz. P-992

DNIA 26. 06. 1984 r. na trasie linii 104 w Gdyni zgubiono torbę z ważnym dokumentem. Znalazcę proszę o zwrot za wynagrodzeniem. Tel. 32-61-89 po godz. 17. S-9309

ZGUBIONO prawo jazdy kat. AB, dowód rejestracyjny motocykla GDB 44-17, talon na paliwo wydane przez Urząd Gminy w Stężycy na nazwisko Andrzej Myszk zamieszkały Łączyno p-ta Kamienica Szlachecka 83-323. G-25836

ZGUBIONO prawo jazdy kat. BCE wydane przez Wydział Komunikacji Urzędu Miejskiego w Gdyni na nazwisko Mieczysław Pastuszak, Gdynia, Rozewska 16-37. S-9240

DNIA 23 lipca zgubiono książeczkę walutową nr OL. 0187825 na nazwisko Marianna Koczorowska. Znalazcę proszę o zwrot za wynagrodzeniem do „Sport-Tourist" Gdynia lub pod wymieniony w niej adres.

STOCZNIA Remontowa — „Nauta" w Gdyni unieważnia przepustkę 8227 na nazwisko Roman Jurcyk.

PTHW Zakład 3 w Gdyni unieważnia pieczątkę dostawcy nr 359. S-9362

ZGUBIONO prawo jazdy kat. ABT na nazwisko Janusz Jastruszewski, wydane przez Wydział Komunikacji Sztum w 1980 r.

USŁUGI

MALOWANIE, tapetowanie. Tel. 20-14-25. G-27982

INSTALOWANIE radioodbiorników, autoalarmów w samochodach. Sopot, Armii Czerwonej 55, telefon 51-78-97. G-24382

DMUCHAWY do ziarna i piece c.o. wykonuje zakład ślusarski 83-334 Miechucino lub tel. Gdańsk 52-11-78.

UKŁADANIE parkietu, mozaiki, cyklinowanie, lakierowanie. Tel. 27-08-53.

PRZEPROWADZKI. Telefon 31-21-20. G-19210

PRZEPROWADZKI. Telefon 41-69-53. G-24352

UKŁADANIE mozaiki, cyklinowanie, chemolakowanie. Tel. 57-94-65. G-27985

ALARMY przeciwwłamaniowe, tapicerka drzwiowa. Tel. 20-87-94. S-9384

PRZEPROWADZKI meblowozem, cały kraj. Telefon 56-62-70. G-26080

UKŁADANIE parkietu, mozaiki, własne, powierzone. Tel. 51-26-04. S-1208

DRUGIE drzwi, tapicerka, zabezpieczanie drzwi, uszczelnianie. Tel. 41-31-19.

ŻALUZJE estetyczne, praktyczne. Tel. 32-50-12.

SOLIDNE zabezpieczenie przeciwwłamaniowe oraz tapicerskie wyciszanie drzwi. Tel. 41-65-73, 41-48-59.

CYKLINOWANIE, chemolakowanie podłóg. Telefon 52-16-89. G-24968

TELEWIZYJNE. Telefon 51-17-34. G-16444

TELEWIZYJNE. Telefon 32-60-86. G-28164

TELEWIZYJNE. Telefon 32-18-33. G-24922

PRZEPROWADZKI. Telefon 32-38-03. G-26654

TELEWIZYJNE. Telefon 53-19-08. G-27871

CYKLINOWANIE. Telefon 41-42-64. G-18273

RÓŻNE

MASZYNĘ do szycia, dywan, kuchenkę gazową, opony do dużego Fiata sprzedam lub zamienię na pralkę, lodówkę. Tel. 22-41-61.

PAN Zdzisław Nestoruk proszony jest o pilne skontaktowanie się z ojcem. Gdańsk, tel. 56-67-32.

NOWY piecyk elektryczny z roznem sprzedam lub zamienię na pralkę automatyczną. Oferty 28210 Biuro Ogłoszeń 80-958 Gdańsk.

PRZEDSIĘBIORSTWO połonijne „Warmex" Olsztyn tel. 33-58-64 poszukuje producentów ściągaczy do bluz i kurtek. G-28221

PRZYCZEPĘ kempingową zamienię na domek letniskowy. Oferty 26141 Biuro Ogłoszeń 80-958 Gdańsk.

SALON gier w Bydgoszczy przyjmie nowoczesne automaty. Oferty 25833 Biuro Ogłoszeń 80-958 Gdańsk.

KIEROWNICTWO PRODUKCJI FILMU „MEDIUM"

POSZUKUJE

na terenie Trójmiasta do zdjęć w okresie jesienn

Sobota na działce

Coraz więcej owoców i warzyw przynosimy obecnie do domu — oznacza to, że powoli, ale systematycznie, rośliny kończą okres plonowania, a rozpoczynają przygotowanie do następnego sezonu. Warto roślinom w tym pomóc po to, by w roku przyszłym także cieszyć się obfitymi plonami. Jedną z powszechnie uprawianych roślin, która kończy obecnie plonowanie, jest truskawka. Niełaskawa pogoda sprawiła, że na ogół pełno w nich zielska a szara pleśń także dała o sobie znać.

TRUSKAWKI

DLATEGO z momentem zakończenia zbiorów ścinamy całą naziemną część roślin, to jest liście i rozłogi, na wysokości około 2 cm nad pączkami czyli wierzchołkami wzrostu zwanymi potocznie serduszkami. Z międzyrzędzi usuwamy ściółkę oraz odchwaszczamy glebę. Następnie zagon z truskawkami 2-3-letnimi zasilamy dając na 10 m kw truskawek taczkę rozłożonego kompostu lub pół taczki starego obornika, względnie 6-8 wiader rozcieńczonej gnojówki (1 litr gnojówki na 4 litry wody).

Nie mając nawozów naturalnych, z konieczności musimy użyć nawozów sztucznych. Rozsiewamy w tym wypadku pół kilograma mocznika lub saletry, ewentualnie około 80 dkg mieszanki nawozowej „Azofoska" lub „Fruktus" na każde 10 m kw truskawek. Glebę po nawożeniu wzruszamy pazurkami na głębokość 3—4 cm. Jeżeli stwierdzimy, że gleba jest sucha, to musimy zagon podlać tak, aby woda przesiąknęła na głębokość 40—50 cm.

Nie wolno w truskawkach gleby wzruszać głębiej niż 5 cm. Truskawka bowiem wytwarza dwa systemy korzeniowe. Jeden powierzchniowy, tak zwany poziomy, to jest rozrastający się poziomo w glebie i nie głębiej niż 5 do 40 cm. Drugi system korzeniowy — tak zwany pionowy — sięgający w głąb nawet do 1,5 m, ale mało rozgałęziony. System korzeniowy poziomy żyje i funkcjonuje tylko 4 lata i właśnie on decyduje o wielkości plonów. Dlatego truskawek nie warto uprawiać na jednym miejscu dłużej niż 4 lata, a każde uszkodzenie korzeni przez głębokie motyczenie czy kopanie kończy się zmniejszeniem plonów. System korzeniowy plonowy może żyć nawet kilkanaście lat, ale ta truskawkowa bylina już bardzo słabo owocuje.

Jeżeli uprawiamy truskawki na glebach torfowych, to ścinamy po zbiorach tylko liście i większe, mogące wydać nasiona, zielsko. Staramy się zielmi w ogóle nie wzruszać, a wszystkie inne zabiegi pozostawiamy do wiosny. Tym sposobem ograniczymy tak zwane wysadzanie truskawek zimą z gleby — to jest wypchnięcie całej truskawki na powierzchnię ziemi w momencie zamarzania ziemi. Jeżeli glebę w międzyrzędziach wzruszymy głęboko, to ilość wysadzonych, a więc i uszkodzonych zimą przez mróz truskawek znacznie wzrośnie.

Wszystkie ścięte liście, ściółkę i rozłogi, jeżeli były zdrowe kompostujemy. W przeciwnym przypadku, po wysuszeniu, palimy. Nigdy nie wyrzucamy do rowu czy za płot, ponieważ tym sposobem skażamy najbliższy teren, pomijając już zaśmiecenie.

Ścinania liści nie należy opóźniać. Udowodniono w doświadczeniach polowych, że im więcej mamy we wrześniu na roślinie młodych liści, tym więcej zakładają one pąków kwiatowych na następny rok.

Pod koniec lipca do 10 sierpnia jest najlepszy okres sadzenia nowych truskawek. Trudno jest tylko w tym okresie zdobyć zdrową i silną rozsadę. Dlatego coraz częściej przechodzimy na sadzenie wiosenne, rezygnując z plonów w roku ich sadzenia, ale zwiększając plon w następnym roku. Przy okazji — przestrzegam przed sadzeniem rozsady, która wyrosła na krzakach nieowocujących. Są to najczęściej bardzo silne sadzonki truskawek, ale sadząc je prowadzimy tak zwaną selekcję negatywną, to jest rozmnażamy te krzaki, które nie plonują.

Nowy zagon pod truskawki na dwa tygodnie przed ich sadzeniem należy głęboko skopać, dając na każde 10 m kw powierzchni gleby dwie pełne taczki kompostu lub czubatą taczkę obornika, dodając w obu przypadkach około 1 kg mieszanki nawozowej, jak: „Azofoska" czy „Fruktus" — 2. Zagon po przekopaniu zagrabiamy i ewentualnie podlewamy, aby ziemia była wilgotna.

Z polecanych do nasadzeń odmian proponuję: Senga Precosa, Ananasowa z Grójca, Redgauntlet, Senga Sengana, Geneva. Pierwsze dwie to odmiany wczesne, nadające się także pod folię, ale tylko deserowe, nie na przetwory.

Redgauntlet jest odmianą najbardziej odporną na choroby; piękna w wyglądzie, ale tylko deserowa. Dwie ostatnie są odmianami późniejszymi, dają najwyższe plony i są najsmaczniejsze. Nadają się do spożycia bezpośredniego i na przetwory, ale — niestety — mało odporne na choroby i w lata mokre zawodzą.

Truskawki sadzimy różnymi systemami. Każdy ma swoje zalety i wady. Stosując system rzędowy, rząd od rzędu wyznaczamy co 40—60 cm (40 cm dla odmian wczesnych, mało rozrastających się) oraz co 25—30 cm w rzędzie. Serduszka, to jest pąki wierzchołkowe sadzonek, powinny lekko wystawać z ziemi. Podczas sadzenia nie wolno podwijać korzonków, natomiast warto maczać je w papce z gliny i krowieńca (4 części gliny na 1 część krowieńca).

Jeżeli przed 10 sierpnia nie zdążymy przygotować gleby lub zdobyć zdrowej, odwirusowanej rozsady, to lepiej odłożyć sadzenie do wiosny, zamawiając już jesienią odpowiednią ilość rozsady poprzez Woj. Ośr. Szkol. Działk. w Gdyni-Wiczlinie lub w Technikum Ogrodniczym w Pruszczu Gdańskim.

TADEUSZ MATUSIAK

Zielnik domowy

BAGNO ZWYCZAJNE

BAGNO zwyczajne (Ledum palustre L.), nazywane też bahunem czy rozmarynem leśnym — jest niskim krzewem o ostrym, kamforowym zapachu. Rośnie w mokrych lasach, głównie sosnowych, wokół bagien (stąd nazwa tego krzewiastego ziela), na torfowiskach. Zakorzenia się mocno, gałązki ma wzniesione ku górze. Liście bagna są zimotrwałe, o wyglądzie skórzastym, równowąskie, podwinięte brzegiem, pod spodem często rdzawe. Kwitnie biało, kwiaty bagna mają niepozorne kielichy, zebrane w wielokwiatowe baldaszki u szczytu łodyżki.

Bagno jest od dawna uznanym ziołem leczniczym, a surowcem stosowanym przy różnych dolegliwościach, jest zarówno ziele jak i liście. Liście pozyskać można wprost z rosnących roślin lub obrywać z pędów już ściętych i wysuszonych (ścina się tylko nie zdrewniałe części łodygi, dobrze ulistwione, bez rdzawych plam).

Ziele i liście bagna zawierają około 2 proc. bardzo aromatycznego olejku lotnego, a ponadto garbniki, glikozydy, flawonidy, fenole. Roślina — o czym pamiętać powinni jej zbieracze — posiada odurzający zapach i w nadmiarze jest trująca. Najbardziej szkodliwy jest ledol, drażniący skórę, a wchłonięty — działa paraliżująco na układ nerwowy, krwionośny, pokarmowy, oddechowy i moczopłciowy. Dawniej medycyna ludowa zalecała ziele i liście w postaci naparów m. in. jako lek wykrztuśny oraz do kąpieli przeciwgośćcowych.

Dziś zalecenia są już inne. Stwierdzono, że ziele i liście mają lecznicze działanie jako napary dodawane do kąpieli przeciwreumatycznych. Stosuje się ponadto ziele bagna zewnętrznie przy ukłuciach przez owady, przy bólach stóp, przy liszajach i świerzbie. Na wsi suszone bagno używa się do dezynfekcji pomieszczeń, gdyż ostry zapach kamforowy odstrasza np. mole a także myszy i szczury.

BIEDRZENIEC MNIEJSZY

BIEDRZENIEC mniejszy (Pimpinella saxifraga L.) lub biedrzeniec pospolity jest rośliną leczniczą, coraz częściej też uprawianą. Zapachem przypomina pietruszkę, łodygę ma walcowatą, krótko omszoną, w górnej części niemal pozbawioną liści. Liście ma pojedynczo pierzastodzielne, kwiaty drobne, płatki korony białe lub niekiedy lekko różowe, korzeń barwy szarobiałej.

Zarówno biedrzeniec dziko rosnący jak i uprawowy ma zastosowanie przy wielu schorzeniach. W lecznictwie liczą się tylko napary czy wywary z korzeni i kłączy tego zioła.

Napar z suszonego korzenia biedrzeńca działa wykrztuśnie, napotnie, moczopędnie, pobudza wydzielanie soku żołądkowego, pobudza naturalne mechaniczmy wydzielnicze błon śluzowych, przede wszystkim gardła, krtani i oskrzeli. Zapobiega zaleganiu wydzieliny i ułatwia jej odkrztuśnie. Ponadto napar z korzeni biedrzeńca stosowany jest do płukania gardła, przy anginie, astmie, zapaleniu migdałków, przy nieżytach krtani.

Odwary z korzeni i kłączy biedrzeńca mają też zastosowanie przy przewlekłych nieżytach żołądka, jelit oraz schorzeniach pęcherza, dróg moczowych i w kamicy nerkowej. Suszone korzenie i kłącza pozyskane z upraw) są do nabycia w sklepach „Herbapolu". Wywar z korzeni skuteczny jest też jako okład na rany. Działa również kojąco na zmęczone, bolące stopy. (zd)

Konkurs na plakat

Gdańskie Robotnicze Stowarzyszenie Twórców Kultury „Ster" ogłosiło konkurs otwarty na plakat o tematyce związanej z obchodami 40-lecia PRL.

W konkursie mogą wziąć udział artyści amatorzy z woj. gdańskiego. Natomiast wyłączeni są studenci i uczniowie szkół plastycznych. Przyjmowane są prace formatu A-1, wykonane dowolną techniką i opatrzone godłem. Pod jednym godłem autor może zgłaszać wiele prac.

Prace plastyków amatorów w zapieczętowanej kopercie, wewnątrz której powinny się znajdować imię, nazwisko i adres autora, należy składać od 1 do 15 października br. w klubie „Ster" Gdańsk-Wrzeszcz, ul. Grunwaldzka 103), w godz. 17-20, z wyjątkiem poniedziałków.

Organizatorzy konkursu przewidują nagrody pieniężne, w wysokości: 15 tys., 10 tys. i 7 tys. zł. oraz trzy wyróżnienia po 3 tys. zł.

Wyniki konkursu zostaną ogłoszone 30 października bieżącego roku. Natomiast najlepsze prace prezentowane będą w klubie „Ster" w listopadzie 1984 r. (mt)

Krzyżówka nr 40

POZIOMO: 1) prawa burta statku, 8) zuch, śmiałek, 4) nie dla jarosza, 10) okrętowy parzygnat, 11) mokry wiatr od strony morza, 13) umizgi, zaloty, 15) obrady Sejmu, 18) dawna miara odległości, 20) przestrzeń między przedmiotami, 21) parada gwiazd estrady, 22) rewia mody, 23) aleja spacerowa, deptak.

PIONOWO: 1) przedmiot handlu, 3) puszka rogowa na uwstecznionym palcu ssaka parzystokopytnego, 4) jeden z naszych portów rybackich, 5) puls, 6) szef działu gospodarczego na statku, 7) pieniste fale morskie, 12) ma dwa końce, 14) bez połysku, 16) upał, spiekota, 17) larum, 18) pazur drapieżnego ptaka 19) hiszpański szeryf.

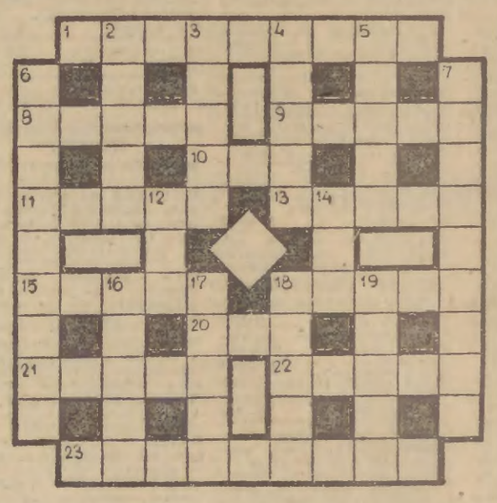

• • •

Czytelnicy, którzy w terminie do 2.VIII nadeślą prawidłowe rozwiązania pod adresem „Dziennika Bałtyckiego" — 80-958 Gdańsk, skrytka pocztowa nr 419 (z dopiskiem: Krzyżówka nr 40) wezmą udział w losowaniu cennej nagrody rzeczowej.

ROZWIĄZANIE KRZYŻÓWKI Z HASŁEM

POZIOMO: materia, komplet, licznik, India, autor, kwadrat, Euros, aport, talia, Artek, panna, senat, zagon, palec, agrafka, monit, rurka, rybitwa, łącznik, szarada.

PIONOWO: manifest, tender, relaks, akcja, konar, makata, lustro, teoretyk, okienko, parcela, ama, Ewa, przemysł, taczanka, goniec, natron, parada, liryka, rybak, fotos.

CZTERDZIESTA ROCZNICA MANIFESTU LIPCOWEGO PKWN.

Nagrodę rzeczową wylosowała: BEATA PIOTRZKOWSKA, Gdańsk, ul. Reja 24 F/16.

Nagrodę wyślemy pocztą.

W Galerii Studenckiej

W kawiarni „Lot" przy ul. Podwale Grodzkie czynna jest wystawa malarstwa Jana Buczkowskiego. Autor ukończył Państwowe Liceum Sztuk Plastycznych w Nałęczowie, obecnie jest studentem Państwowej Wyższej Szkoły Sztuk Plastycznych w Gdańsku w pracowni prof. Kazimierza Ostrowskiego.

Wystawa Jana Buczkowskiego jest drugą z kolei ekspozycją w otwartej niedawno Galerii Studenckiej, zorganizowanej przez studentów tej uczelni przy wydatnej pomocy zarządu WSS „Społem" w Gdańsku.

Dzięki placówce, która działać będzie nieprzerwanie przez cały rok, studenci — przyszli artyści — mają możność zaprezentowania swych obrazów na szerszym forum. Odwiedzający kawiarnię mieszkańcy i turyści zapoznają się z twórczością młodych.

Kilka lat temu studenci PWSSP zorganizowali stałą galerię swych prac w zabytkowej baszcie, w sąsiedztwie budynku szkoły. Jednak usytuowanie obiektu, jak i ciasnota panująca w tym pomieszczeniu, spowodowały, że galeria ta po kilku miesiącach została zamknięta. Natomiast umieszczenie Galerii Studenckiej w kawiarni okazało się znacznie lepszym rozwiązaniem. (k)

Propozycje

TRÓJMIASTO

GDAŃSK

Sobota godz. 18, kościół św. Mikołaja — koncert chóru mieszanego „Le Cantrel" z Lyonu w ramach VII Międzynarodowych Spotkań Chóralnych.

• • •

Niedziela godz. 20, kościół św. Mikołaja — koncert z cyklu VII Dominikańskich Koncertów Muzyki Organowej i Kameralnej, w wykonaniu Małgorzaty Armanowskiej (sopran) i Józefa Serafina (organy). Sprzedaż biletów na godzinę przed występem, w bazylice.

SOPOT

Niedziela godz. 17, muszla koncertowa na molo — recital Wrocławskiego Chóru Kameralnego pod dyrekcją Ryszarda Repskiego.

• • •

Niedziela godz. 18, KMPiK przy ul. Boh. Monte Cassino — koncert pt „Ballady Jazzowe".

GDYNIA

Sobota godz. 18, KMPiK przy skwerze Kościuszki — program wokalno — muzyczny „Grunt to zdrowie" w wykonaniu artystów POiFB.

• • •

Niedziela godz. 7.45, dworzec PKP — wyjazd do Bożegopola, na wycieczkę pieszą z klubem PTTK „Wanoga". Cler

WOJ. GDAŃSKIE

PUCK

Niedziela, godz. 10, rynek pucki — Mistrzostwa Polski Seniorów w Chodzie Sportowym na trasie Jastarnia — Puck. W programie: zawody dla kobiet i juniorów tej dyscypliny sportowej.

Sobota, niedziela, godz. 10-16, klub PDK — wystawa: „Malarstwo pejzaży fińskich" Elżbiety Gliszewskiej.

TCZEW

Niedziela, godz. 17, amfiteatr w Parku Miejskim — występy zespołów: „Gospel" i „Skutki nudy" z Wejherowa. Natomiast o godz. 18 odbędzie się koncert grupy „Gospel". O godz. 17 rozpocznie się kiermasz książek zorganizowany przez Tczewski Dom Kultury.

WEJHEROWO

Niedziela, godz. 19, kościół farny — występ chóru „Le Cantrel" z Lyonu w ramach VII Międzynarodowych Spotkań Chóralnych.

WOJ. ELBLĄSKIE

MALBORK

Niedziela, godz. 17, fosa Zamku Malborskiego — koncert rockowy. Wystąpią: Stanisław Sojka i „Swora", „Tilt" i „Double Track". (gaya)

Co, gdzie, kiedy?.. Co, gdzie, kiedy?..

Imprezy

GDAŃSK, Bazylika św. Mikołaja, VII Dominikańskie Koncerty Muzyki Kameralnej i Organowej — Koncert wokalno - organowy (Małgorzata Aramowska — sopran, Józef Serafin — organy), niedz. g. 20.

SOPOT, Opera Leśna, „Mazowsze", sob., niedz., g. 19.

Wystawy

GDAŃSK, Galeria Sztuki BWA, ul. Długa 67-68 — Maria Targońska — malarstwo, sob., niedz., w g. 12—18.

Klub MPiK, Długi Targ 30 — Wystawa Ex librisu pt. „Militaria", sob., niedz., g. 9—20.

Czytelnia KMPiK, ul. Ogarna 26 A — wyst. fotogramów: „40 lat PRL", sob., niedz., w g. 9—20.

Galeria GTPS, ul. Chlebnicka 2 — wyst. fot. Jadwigi Kwiatkowskiej pt. „Wyspiarze z Bougainville" — sob., niedz., w g. 10—16.

Galeria Studencka PWSSP — Kawiarnia „LOT" — Jan Buczkowski — malarstwo.

Galeria Sztuki Ludowej, Ratusz Staromiejski, ul. Korzenna 33-35 Rzeźba Włodzimierza Ostoja-Lniskiego z Czerska, sob., niedz., w g. 10—18.

SOPOT, Galeria Sztuki BWA, ul. Powstańców Warszawskich 2-6 — Postawy twórcze — Malarstwo w 40-leciu PRL, sob., niedz., w g. 12—18.

GDYNIA, KMPiK, ul. Świętojańska 68 — Fotografia artystyczna z Rijeki (Jugosławia) — sob., w g. 9—14, niedz. niecz.

KOŚCIERZYNA, Dom Kultury — Salon Sztuki — ze zbiorów BWA — rysunek Ewy Formela-Beyer — sob., niedz. w g. 9—16.

ELBLĄG, Galeria EL — Konfrontacje Plastyczne Polski Północnej 1984, sob., w g. 10—18, niedz. w g. 10—16.

Muzea

W Gdańsku: Narodowe, sob., w g. 11—17; niedz., w g. 9—15. **Pałac Opatów w Oliwie,** sob., w g. 11—17; niedz. w g. 9—15. **Archeologiczne,** sob., w g. 10—16, niedz., w g. 10—17. **Historii Miasta Gdańska,** sob., w g. 14—17.30, niedz., w g. 11—15.30. **Centralne Morskie,** sob., niedz., w g. 10—16. **Poczty i Telekomunikacji,** sob., niedz., w g. 10.30—14. **Kuźnia Wodna nad Potokiem Oliwskim,** sob., niedz., w g. 10—17.

W Gdyni: Oceanograficzne, sob., niedz., w g. 10—17. **Marynarki Wojennej** — skansen, sob., niedz., w g. 10—16. **Statek** — muzeum „Dar Pomorza" sob., niedz., w g. 10—16.

W Elblągu: Państwowe, sob., w g. 8—16, niedz., w g. 10—16.

W Będominie: Hymnu Narodowego, sob., niedz., w g. 10—16.

W Kartuzach: Kaszubskie, sob., w g. 9—16, niedz., w g. 10—15.

W Kwidzynie: Zamkowe, sob., niedz., w g. 9—16.

W Malborku: Zamkowe sob., niedz., w g. 9—16.30.

W Pucku: Ziemi Puckiej, sob., w g. 9—16, niedz., w g. 10—13.

W Starogardzie: Kociewskie, sob., w g. 8—15.

W Sztutowie, Stutthof, sob., niedz., w g. 8—18.

We Wdzydzach: Kaszubski Park Etnograficzny, sob., niedz., w g. 10—16.

W Tczewie: Wisły, sob., niedz., w g. 10—16.

Kina

GDAŃSK, Leningrad, Bracia Blues, USA, od 15 l., sob., niedz., g. 11, 13.30; **Błękitny grom,** USA, od 18 l., sob., niedz., g. 16, 18.30, 21. **Studyjne — Helikon, Hair,** USA, od 15 l., sob., niedz., g. 17.15, 19.15. **Kosmos, Mechaniczne zamki** (bajki), niedz., g. 15; **Czarodziejski kleks,** czech., sob., niedz., g. 16; **Komandosi z Navarony,** ang., od 15 l., sob., niedz., g. 18; **Seksmisja,** pol., od 15 l., sob., niedz., g. 20.30. **Kameralne-Żak, Książę i żebrak,** panam., sob., niedz., g. 15.30, 1941, USA, od 15 l., sob., niedz., g. 17.45; **Chiński syndrom,** USA, od 15 l., sob., niedz., g. 20. **Drukarz, Bliskie spotkania 3 stopnia,** USA, od 12 l., sob., g. 16.45, niedz., g. 14.45; **Okupacja w 26 obrazach,** jug., od 18 l., sob., g. 19, niedz., g. 17, 19. **Gedania, Poranek** (bajki), pol. niedz., g. 11.30, **Watra — Dom Harcerza, Poranek** (bajki), pol., niedz., g. 12; **Słowik,** radz., sob., g. 18, niedz., g. 16; **Śpiewy po rosie,** pol., od 15 l., sob., g. 17, niedz., g. 18.

NOWY PORT, 1 Maja, Colargol szeryfem (bajki), sob., godz. 12, niedz., g. 14; **Wielka podróż Bolka i Lolka,** pol., sob., g. 13, 15, 17, niedz., g. 15, 17; **Bobby Deerfield,** USA, od 15 l., sob., niedz., g. 19.

WRZESZCZ, Bajka, Reksiowa zima, (bajki), niedz., g. 10, 11; **Milczący wspólnik,** kanad., od 18 l., sob., g. 10, 20, niedz., g. 20; **Rycerzyk Czerwonego Serduszka,** pol., g. 12, 13.30; **Imperium kontratakuje,** USA, od 12 l., g. 15, 17.30. **Znicz, Wejście smoka, Hongkong-USA,** od 18 l., sob., niedz., g. 14.30; **Seksmisja,** pol., od 15 l., sob., niedz., g. 16.30, 19; **Na granicy,** USA, od 18 l., sob., niedz., g. 21.30. **Zaspa, Pies w cyrku** (bajki), sob., niedz., g. 16; **Gangsterzy szosa,** kanad., od 15 l., sob., niedz., g. 18.30; **Kopciuszek,** NRD, sob., niedz., g. 17. **Zawisza, Bajki,** niedz., g. 10; **Ucieczka na Atenę,** ang., od 15 l., sob., niedz., g. 17, 19.15.

OLIWA, Delfin Noc w zatoce (bajki) niedz., g. 13; **Ucieczka z Alcatraz,** USA, od 15 l., sob., niedz., g. 16, 18.

SOPOT, Bałtyk, Colargol na Saharze (bajki), niedz., g. 11; **Akademia Pana Kleksa,** cz. I, pol., sob., niedz., g. 12, 14; **Ucieczka z Nowego Jorku,** USA, od 18 l., sob., niedz., g. 16, 18, 20; **Dziecko Rosemary,** od 18 l., sob., niedz., g. 22. **Polonia, Seksmisja,** pol., od 15 l., sob., niedz., g. 14, 16, 18.30, 21.

GDYNIA, Warszawa, Poszukiwacze zaginionej arki, USA, od 12 l., sob., niedz., g. 10, 12.30, 15; **Seksmisja,** pol. od 15 l., sob., niedz., g. 17.30, 20. **Atlantic, Superpotwór,** jap., sob., g. 15.30, niedz., g. 13, 15; **1941,** USA, od 15 l., sob., g. 17.45, 20, niedz. g. 17, 19.30. **Goplana, Colargol na festiwalu** (bajki), niedz., g. 12; **Na tropie Sokoła,** NRD, od 15 l., sob., g. 15, niedz., g. 13; **Widziadło,** pol., od 18 l., sob., g. 17, 19, niedz. 15, 17, 19.

OBŁUŻE, Marynarz, Calineczka (bajki), niedz., g. 13; **Muppety jadą do Hollywood,** ang., sob., g. 15.30, niedz., g. 14.30; **Lata dwudzieste,** lata trzydzieste, pol., od 15 l., sob., g. 17.15, 19.15, niedz., g. 16.15, 18.15.

GRABÓWEK, Fala, Tresowany piesek (bajki), niedz., g. 13.30; **Akademia Pana Kleksa,** cz. II, pol., sob., niedz., g. 14.30, 16; **Odmienne stany świadomości,** USA, od 15 l., sob., niedz., g. 17.30 19.30.

ORŁOWO, Neptun, Jak dzieci odebrały złoto piratom (bajki), niedz., g. 13; **Walka o ogień,** kanad., od 18 l., sob., niedz., g. 16, 18; **Przygody barona Münchhausena,** fr., sob., g. 14.30, niedz., g. 14.

CHYLONIA, Promień, Kto tu mieszka (bajki), niedz., g. 14; sob., pol., od 18 l., sob., niedz., g. 15; **Rocky II,** USA, od 15 l., sob., niedz., g. 16.30, 18.45.

RUMIA, Aurora, Reksio strażak (bajki), niedz., **Błąd szeryfa,** NRD, od 15 l., sob., niedz.; **Komandosi z Nawarony,** ang., od 15 l., niedz.,

OKSYWIE, Grom, Poranek filmowy dla dzieci, niedz.; **Szpital Britannia,** ang., od 18 l., sob., niedz.

w woj. gdańskim

CZARNA WODA, Wda, Zabawa skrzatów (bajki), **Tess,** fr., od 15 l., niedz.

GNIEW, Pionier, Leo na polowaniu (bajki), niedz.; **Konik garbusek,** radz., niedz.; **Kochanica Francuza,** ang., od 15 l., niedz.

HEL, Wicher, Pierścień księżnej Anny, pol., sob., niedz., g. 17; **Duch,** USA, sob., niedz., g. 19.30, **Walka o ogień,** kanad., od 18 l., sob., g. 21.30; **Akademia Pana Kleksa,** cz. II, pol., niedz., g. 15.

JASTARNIA, Żeglarz, Pierwszy dzień wakacji (bajki), niedz., **Ja cię trzymam, ty mnie trzymasz za bródkę,** fr., od 12 l., niedz.; **Wielki Szu,** pol., od 18 l., niedz.

KARTUZY, Kaszub, Reksio pielęgniarz (bajki), niedz.; **Sobowtor,** jap., od 15 l., sob., niedz.; **Superpotwór,** jap., niedz.,

KOLBUDY, Wyzwolenie, Reksio racjonalizator (bajki), niedz.; **Obcy 8 pasażer Nostromo,** ang., od 15 l., niedz. **Unkas ostatni Mohikanin,** rum., niedz.

KOŚCIERZYNA, Rusałka, Bieg z przeszkodami (bajka), niedz.; **Ale kino,** USA, od 15 l.; **Partyzancka eskadra,** jug., od 12 l., niedz.

LUBICHOWO, Krokus, Colargol na meteorologii (bajki), niedz.; **Wujaszek z Ameryki,** fr., od 15 l., sob., niedz., **Pies, który śpiewał,** rum., sob., niedz.

NADOLE, Megawat, Krok do przepaści (bajki), niedz.; **Wendeta,** fr., od 15 l., niedz.

PELPLIN, Wierzyca, Reksio aktor (bajki), niedz.; **Tootsie,** USA, od 15 l., niedz.; **Zandarm na emeryturze,** fr., od 12 l., niedz.

PRUSZCZ, Krakus, Czarodziejskie lustro (bajki), niedz., g. 14; **Jeździec bez głowy,** radz., sob., g. 16.30, niedz., g. 18; **Ucieczka z Alcatraz,** USA, od 15 l., sob., g. 18.30., niedz. g. 17, 19.

PUCK, Mewa, Duch puszczy (bajki) niedz.; **To tylko rock,** pol., od 15 l., niedz.; **Zemsta Różowej Pantery,** ang., od 12 l., niedz.

SIERAKOWICE, Lech Co dzień bliżej nieba, pol. od 18 l., niedz.; **Krabat uczeń czarnoksiężnika,** czech., niedz.

SKARSZEWY, Odrodzenie, Miś w kosmosie (bajki), niedz. **Róż,** USA, od 12 l., niedz.

SKÓRCZ, Kociewie, Nocny spacer (bajki), niedz.; **Żółta róża, rum.,** od 18 l., sob., niedz.; **Tootsie,** USA, od 15 l., niedz.

STARA KISZEWA, Szarotka, Magiczne ognie, pol. od 18 l.; niedz.; **Akademia Pana Kleksa,** cz. II, pol., niedz.

STAROGARD, Sokół, Lot nad kukułczym gniazdem, USA, od 18 l., sob., niedz; **Rzeczpospolita babska,** pol., sob., niedz. **Sputnik, Reksio wybawca** (bajki), niedz.; **Kochanica Francuza,** ang., od 15 l., niedz.; **Czarodziejski Lolo,** węg., niedz.

ŚWIBNO, Barkas, Lata dwudzieste, lata trzydzieste, pol. od 15 l., sob., niedz., g. 18.30; **Goście z galaktyki Arkana,** jug., od 12 l., g. 16.

TCZEW, Wisła, Opowieść egzotyczna (bajki), niedz.; **Powrót Mechagodzilli,** jap., od 12 l., sob., niedz.; **Tysiąc miliardów dolarów,** fr., od 18 l., sob., niedz.

WEJHEROWO, Świt, Atom (bajki), niedz.; **Ja cię trzymam, ty mnie trzymasz za bródkę,** fr., sob., niedz.

WIELE, Wanoga, Wyprawa po złoto, radz., od 12 l.; **Ostatnie metro,** fr., od 15 l., niedz.

WŁADYSŁAWOWO, Albatros, Reksio terapeuta (bajki), niedz. **Duch,** USA, od 15 l., niedz., **Księżniczka w oślej skórze,** radz., niedz.

ZBLEWO, Gryf, Pampalini i goryl, (bajki); **Glina czy łajdak,** fr., od 18 l., niedz., **Wyprawa po złote włosy,** czech., niedz.

ŻUKOWO, Radunia, Latający dywan (bajki), niedz.; **Cały ten zgiełk,** USA, od 15 l., niedz., **Dzieci Don Kichota,** radz., niedz.

w woj. elbląskim

ELBLĄG, Syrena, Seksmisja, pol., od 15 l., g. 17.45, 20; **Ja cię trzymam, ty mnie trzymasz za bródkę,** fr., od 12 l., sob., niedz., g. 14, 16; **Światowit, Papuga wie wszystko** (bajki), niedz., **Imperium kontratakuje,** USA, od 12 l., sob., niedz., g. 15.45; **Duch,** USA, od 15 l., sob., niedz., g. 18, 20.

KWIDZYN, Tęcza, Uwięziona królewna, niedz.; **Kochaj albo rzuć,** pol., sob., niedz., **Przyby wa jeździec,** USA, od 18 l., sob., niedz.

MALBORK, Capitol, Reksio sadownik (bajki), niedz.; **Sęp,** węg., od 15 l., sob., niedz.; **Przygoda arabska,** ang., sob., niedz.

MALBORK, Klubowe, Mruczek niecnota (bajki), niedz.; **Krzyk,** pol., od 18 l., sob., niedz.; **Zemsta Różowej Pantery,** ang., od 12 l., sob., niedz.

BRANIEWO, Dar, Biedny ptaszek (bajki), niedz.; **Tootsie,** USA, od 15 l., sob., niedz.

FROMBORK, Fregata, Mechaniczna igła, (bajki), niedz.

DZIERZGOŃ, Przyjaźń, Kwiaty małej lady (bajki), niedz.; **Przygody Ali Baby i 40 rozbójników,** radz., od 12 l., sob., niedz.; **Pieśń o Rolandzie,** fr., od 15 l., sob., niedz.

GARDEJA, Wars, Akademia Pana Kleksa, cz. II, pol., niedz.

KISIELICE, Jutrzenka, Wspólnik, franc., od 18 l.; niedz.

KRYNICA MORSKA, Letnie, Butch Cassidy i Sundance Kid, USA, od 15 l., sob., niedz.

MŁYNARY, Zenit, Pożyteczne śmigła, (bajki), niedz.; **Parszywa dwunastka,** USA, od 18 l., sob., niedz.; **Dziki pies Dingo,** radz., sob., niedz.

NOWY DWÓR, Żuławy, Reksio magik (bajki), niedz; **Szpital Britannia,** ang., od 18 l., niedz.; **Dla jednej trójki,** bułg., niedz.

NOWY STAW, Jurand, Imieniny mamy (bajki), niedz.; **Zwykli ludzie,** USA, od 15 l., niedz.; **Bułeczka,** pol., niedz.

ORNETA, Wrzos, Colargol na Syberii (bajki), niedz.; **Policjantka,** fr., od 18 l., niedz.; **Kapitan hajduków,** rum., od 12 l., niedz.

OSTASZEWO, Nogat, Jeż szuka rodziny (bajki), niedz.; **Przygody błękitnego rycerzyka,** pol., niedz.; **39 stopni,** ang., od 12 l., niedz.

PASŁĘK, Znicz, Reksio obrońca (bajki), niedz.; **Parszywa dwunastka,** USA, od 18 l., niedz.; **Tropiciel,** NRD, od 12 l., niedz.

PIENIĘŻNO, Orion, Reksio i UFO (bajki), niedz.; **Zwykli ludzie,** USA, od 15 l., sob., niedz.; **Inna,** pol., od 12 l., sob., niedz.

PRABUTY, Mazowsze, Reksio domator (bajki), niedz.; **Karate po polsku,** pol., od 18 l., sob., niedz.; **Ryś na tropie,** radz., sob., niedz.

PRABUTY, Relaks, Małżeństwo Marii Braun, RFN, od 15 l., niedz.

SUSZ, Syrena, Czarny Bill (bajki), niedz.; **Tootsie,** USA, od 18 l., niedz.

SZTUM, Powiśle, Przekorna chmurka (bajki), niedz.; **Synteza,** pol., od 12 l., sob., niedz., **Gangsterzy szosa,** kanad., od 15 l., sob., niedz.

TOLKMICKO, Korab, Przygoda z wilkiem (bajki), niedz., **Zwolnienie warunkowe,** USA, od 18 l.; niedz.; **Jak rozpętałem II wojnę światową** cz. II i III, niedz.

OPRF zastrzega sobie możliwość zmiany repertuaru.

Apteki

Gdańsk — apteka przy ul. Podwale Staromiejskie 89—90 i przy ul. Jaskółczej 16; przy al. Zwycięstwa 35; Gd.-Wrzeszcz przy ul. Grunwaldzkiej 83, Gd.-Zaspa przy ul. Pilotów 3a; Gd.-Oliwa przy ul. Gospody 2; Sopot przy ul. Grunwaldzkiej 64; Gdynia przy ul. 22 Lipca 42 i przy al. Zwycięstwa 1

Szpitale

OSTRE DYŻURY PEŁNIĄ:

W sobotę: Instytut Chirurgii AM, Instytut Chorób Wewnętrznych i Klinika Chorób Oczu AM w Gdańsku, ul. Dębinki 7.

W niedzielę: II Klinika Chirurgii Ogólnej wraz z III Kliniką Chorób Wewnętrznych AM w Gdańsku, ul. Kieturakis 1 i Oddział Chorób Oczu Szpitala Wojewódzkiego w Gdańsku, ul. Świerczewskiego.

POGOTOWIE RATUNKOWE:

Gdańsk-Wrzeszcz, al. Zwycięstwa 49 — czynne całą dobę

— wypadki 999

— nagłe zachorowania i przewozy chorych tel. 41-10-00, 32-29-29, 32-36-14, 32-39-24.

Laryngolog przyjmuje w dni powszednie w g. 20—7.30; w soboty pracujące w 7.—17.30, w wolne soboty, niedziele i święta — całą dobę.

Gdańsk-Oliwa, ul. Grunwaldzka 571 w dni powszednie czynne od godz. 14.30 do 7.30 — w wolne soboty, niedziele i święta całą dobę — dla mieszkańców Oliwy i Przymorza tel. 52-32-32.

Sopot, al. Niepodległości 779 czynne całą dobę

— wypadki 999

— inne, tel. 51-24-88

Gdynia, ul. Żwirki i Wigury 14 — czynne całą dobę

— wypadki 999

— nagłe zachorowania i przewozy chorych telefon 20-00-01, 20-00-02.

Ambulatorium stomatologiczne — we wszystkie soboty, niedziele i święta w g. 10—7 (dla mieszkańców Gdyni)

Dyżury lekarzy w przychodniach wg rejonizacji:

■ Gdańsk, ul. Jaskółcza 1 (wejście od ul. Łąkowej) — lekarz ogólny i gabinet zabiegowy w wolne soboty niedziele i święta — całą dobę, stomatolog w g. 10—16; w pozostałe dni lekarz ogólny i gabinet zabiegowy w g. 19—7.30;

■ Gdańsk, ul. Aksamitna 1 — gabinet zabiegowy i poradnia dla dzieci chorych w wolne soboty niedziele i