ID 47946
F.-28

DZIENNIK BAŁTYCKI

SPORT - STR. 6

Rok XL nr 291 (12226) 1 | Gdańsk, poniedziałek 10 grudnia 1984 r. | PL ISSN 0137—9062 Nr indeksu 35002 | Cena 5 zł

ŚWIAT

NOWY JORK

Prezydent Reagan odbył pierwszą po listopadowych wyborach konferencję prasową, podczas której poruszył wiele problemów polityki zagranicznej i wewnętrznej USA.

Odpowiadając na pytanie o jego stanowisko wobec szeregu zasadniczych oświadczeń przywódców radzieckich w sprawie redukcji zbrojeń i poprawy stosunków z USA, Reagan oświadczył iż na ten temat wypowie się dopiero po rozmowach, jakie odbędą się w styczniu w Genewie między sekretarzem stanu Georgiem Shultzem i ministrem spraw zagranicznych ZSRR Andriejem Gromyką.

Prezydent wyraził zadowolenie z ostatnich oświadczeń Konstantina Czernienki i Andrieja Gromyki na temat konieczności wyeliminowania broni atomowej i dodał, że strona amerykańska zdecydowana jest w Genewie podjąć ten temat z przedstawicielami ZSRR.

LOME

W Lome (Togo) podpisano w sobotę konwencję „Lome III", która od marca przyszłego roku regulować będzie stosunki handlowe i gospodarcze między europejską wspólnotą gospodarczą a organizacją krajów Afryki, basenu Morza Karaibskiego i Oceanu Spokojnego.

„Lome III" przewiduje m. in. przyznanie państwom AKP na okres pięciu lat sumy 6,4 mld pomocy rozwojowej, a także przyznanie przez europejski bank rozwoju 66 krajom AKP nisko oprocentowanych kredytów. Jednym z głównych celów konwencji ma być rzekomo sprzyjanie samodzielnemu rozwojowi gospodarczemu byłych kolonii europejskich. Nowym postanowieniem konwencji, która wejdzie w życie w marcu 1985 roku, jest fragment o ochronie inwestycji prywatnych.

KOLOMBO

Władze Sri Lanki wprowadziły w sobotę w północnej części tego kraju godzinę policyjną w celu przywrócenia spokoju i zapobieżenia dalszym atakom separatystów tamilskich, w wyniku których w ciągu ostatnich 3 tygodni zginęło 370 osób. Jak podało radio w Kolombo, zaostrzone środki bezpieczeństwa mają obowiązywać na terenie półwyspu Jaffna i w północnym okręgu Mullaitivu przez 42 godziny.

MANAGUA

Rząd nikaraguański utworzył komisję, której celem będzie opracowanie zasad autonomii żyjących na wybrzeżu atlantyckim Nikaragui Indian z plemienia Miskito. Program autonomii mniejszościowej grupy Indian Miskito zostanie przedstawiony na forum nikaraguańskiego Zgromadzenia Konstytucyjnego, które zostanie otwarte 3 stycznia. Tysiące Indian Miskito, którzy zostali uprowadzeni do Hondurasu pragnie powrócić do Nikaragui.

AUCKLAND

Dwugodzinne zamieszki zostały wywołane wieczorem przez fanatyków (w większości małoletnich) muzyki rockowej podczas koncertu w nowozelandzkim mieście Auckland. Rozpasani fanowie przewracali samochody policyjne, rozbijali sklepy i obrzucali policjantów butelkami i kamieniami. Co najmniej 42 policjantów zostało rannych — poinformowali przedstawiciele miejscowych służb bezpieczeństwa.

LIMA

Rząd Peru wprowadził w piątek stan wyjątkowy w kolejnym, szóstym departamencie peruwiańskim — Pasco. Do tej pory stan wyjątkowy obowiązywał w 5 spośród 24 departamentów, poinformował minister spraw wewnętrznych, Oscar Brush. Zaostrzone środki bezpieczeństwa (ograniczone prawo do organizowania zgromadzeń i możliwość zatrzymywania osób podejrzanych o działalność terrorystyczną bez uprzedniego ostrzeżenia) zostały wprowadzone w celu przywrócenia spokoju i niedopuszczenia do dalszych ataków w tym regionie maoistowskiego ugrupowania „Sendero Luminoso" (świetlany szlak).

DHAKA

Kilkadziesiąt osób doznało obrażeń w wyniku starć z policją do jakich doszło w Bangladeszu podczas 24-godzinnego strajku powszechnego ogłoszonego przez ugrupowania opozycji, które domagają się od wojskowego rządu gen. Ershada przeprowadzenia powszechnych wyborów. Wg doniesień agencyjnych, strajk sparaliżował niemal cały kraj.

Związkowcy krajów socjalistycznych spotkali się w Moskwie

Poparcie dla stanowiska Polski wobec MOP

W Moskwie zakończyła się dwudniowa narada kierownictw central związkowych państw socjalistycznych, z udziałem przedstawicieli ruchu zawodowego Bułgarii, Czechosłowacji, KRLD, Kuby, Laosu, Mongolii, NRD, Polski, Rumunii, Węgier, Wietnamu i Związku Radzieckiego, a także sekretarza generalnego Światowej Federacji Związków Zawodowych **Ibrahima Zakaril.**

Na czele delegacji polskiej stał przewodniczący Ogólnopolskiego Porozumienia Związków Zawodowych **Alfred Miodowicz,** a w skład delegacji wchodzili: członkowie Komitetu Wykonawczego OPZZ — przewodniczący Federacji Związku Zawodowego Przemysłu Okrętowego **Józef Bodio,** przewodniczący NSZZ Pracowników Zakładów im. H. Cegielskiego w Poznaniu, **Zdzisław Tuszyński,** a także kierownik Biura Międzynarodowego OPZZ, **Andrzej Sudoł.**

Tematem spotkania było omówienie udziału związków zawodowych państw socjalistycznych w rozwijaniu współpracy gospodarczej i naukowo-technicznej zgodnie z postanowieniami czerwcowej narady gospo-

● Dokończenie na str. 2

Marksizm - leninizm a nauki społeczne w Polsce

W sobotę zakończyła się w Warszawie dwudniowa Ogólnopolska Partyjna Narada Nauk Społecznych. Stała się ona, dzięki szerokiemu i reprezentatywnemu udziałowi w niej blisko 350 wybitnych uczonych z wszystkich ośrodków i środowisk naukowych naszego kraju, a zwłaszcza dzięki rzeczowej dyskusji, doniosłym forum wymiany opinii i poglądów. Dotyczyła ona analizy i oceny doświadczeń i obecnego stanu nauk społecznych, umacniania pozycji marksizmu-leninizmu w naukach badających prawa rozwoju społeczeństwa, jego wpływu na

● Dokończenie na str. 2

W. Jaruzelski złoży wizytę w CSRS

Na zaproszenie sekretarza generalnego KC KPCz, prezydenta CSRS **Gustava Husaka** w najbliższych dniach uda się z przyjacielską, roboczą wizytą do Czechosłowackiej Republiki Socjalistycznej, I sekretarz KC PZPR, prezes Rady Ministrów — **Wojciech Jaruzelski.**

Przysięga „Niebieskich Beretów"

Plac apelowy jednostki Obrońców Wybrzeża był wczoraj miejscem kolejnej podniosłej uroczystości — czterdziestego drugiego w historii tej jednostki zaprzysiężenia żołnierzy jesiennego poboru.

Tradycyjnie już przysięgę tę składali na sztandar wyróżnieni w służbie i w wyszkoleniu wojskowym młodzi żołnierze, w imieniu których po uroczystym zaprzysiężeniu wystąpił szer. Piotr Strumiłło. Podkreślił on ważność tego wydarzenia dla każdego żołnierza składającego tak uroczyste ślubowanie, dziękując kadrze oficerskiej za trud poniesiony w ich szkoleniu.

Wczorajszą uroczystość przy dźwiękach orkiestry reprezentacyjnej zakończyła jak zwykle defilada pododdziałów, po której licznie przybyli do koszar członkowie rodzin i przyjaciele mogli się spotkać ze swymi „bohaterami" dnia. (mz)

Na zdjęciu: moment uroczystej przysięgi młodego rocznika żołnierzy „Niebieskich Beretów".

Fot. M. Zarzecki

Elbląskie forum aktywu kobiecego

W Kadynach k. Tolkmicka w dniach 7—9 grudnia br. obradowało II Forum Aktywu Kobiecego woj. elbląskiego. Przybyły przedstawicielki organizacji społecznych (LKG, KGW, kół spółdzielczyń) aby przedyskutować nurtujące je sprawy w życiu zawodowym, społecznym i rodzinnym.

W obradach, które prowadziła przewodnicząca Komisji Kobiet KW PZPR **Rena Biedowa** uczestniczyli m. in.: I sekretarz KW PZPR **Jerzy Prusiecki,** sekretarz KW **Ryszard Rutkowski** i wiceprzewodniczący RW PRON **Henryk Dombrowski.**

Omówiono m. in. rolę rodziny oraz organizacji kobiecych. Oceniono również stan realizacji wniosków wypracowanych na I Forum Aktywu Kobiecego i posiedzeniach plenarnych Komisji Kobiet.

● Dokończenie na str. 2

Komunikat o groźnych przestępcach

W nocy z 8 na 9 bm. około godz. 2.00, w pobliżu miejscowości Nieporęt w woj. stołecznym, dwaj funkcjonariusze MO zostali znienacka zaatakowani przez kierowcę i pasażerów kontrolowanego samochodu marki „Fiat 125p". Sprawcy brutalnie pobili milicjantów i po doprowadzeniu ich do stanu nieprzytomności zbiegli radio

● Dokończenie na str. 2

Wojna przeciwko tankowcom

W niedzielę poinformowano, że pływający pod banderą Bahrajnu tankowiec „B. T. Investor" został trafiony na wodach Zatoki Perskiej rakietą i doznał poważnych uszkodzeń.

Koła armatorskie podały, że tankowiec „B. T. Investor" ma dużą wyrwę w burcie, ale powyżej linii wodnej. Statek płynął jedynie z balastem.

Autobus wojskowy należący do hiszpańskiej armii został wysadzony w powietrze w Caldano. Zamachu, w którym zginął 1 oficer a 11 odniosło obrażenia dokonali separatyści baskijscy. CAF — UPI — telefoto

III Kongres Kultury Morskiej

Nie tylko bogaci i wychowuje lecz także inspiruje twórców

W Gdyni trwały w ub. sobotę i niedzielę dwudniowe obrady **III Kongresu Kultury Morskiej** zorganizowanego pod patronatem Ministerstwa Kultury i Sztuki, Urzędu Gospodarki Morskiej, Urzędu Wojewódzkiego w Gdańsku i Urzędu Miejskiego w Gdyni przez Ligę Morską, Stowarzyszenie Działaczy Kultury Morskiej i Klub Publicystów Morskich SD PRL.

Na uroczystość otwarcia kongresu przybyli: zastępca członka Biura Politycznego KC PZPR, I sekretarz KW PZPR w Gdańsku **Stanisław Bejger,** zastępca kierownika Urzędu Gospodarki Morskiej, wiceminister **Adam Krzysztoporski,** przewodniczący WRN **Włodzimierz Zwierzykowski,** wicewojewoda gdański **Stefan Milewski,** zastępca dowódcy Marynarki Wojennej kontradmirał **Ludwik Dutkowski** oraz gospodarze miasta.

Referat na temat wpływu sztuki na kształtowanie się świadomości morskiej na przykładzie literatury marynarskiej wygłosiła dr Krystyna Turo, a doc. dr Edmund Kotarski zaprezentował swe przemyślenia dające odpowiedź na pytanie: czy dawna literatura i sztuka marynistyczna to tylko dziedzictwo, czy także tradycja? Prof. dr Wacław Odyniec mówił o problematyce morskiej w Polsce do XVIII w., a prof. dr Andrzej Piskozub o „uprawie morza" w okresie II Rzeczpospolitej oraz w Polsce Ludowej. Ponadto Wojciech Święcicki ocenił działalność stowarzyszeń społeczno-kulturalnych na rzecz wychowania morskiego.

Zabierając głos w dyskusji I sekretarz KW PZPR **Stanisław Bejger** powiedział m. in., że **kongres to ważne wydarzenie w naszym państwie, akcentujące znaczenie edukacji morskiej, która jest integralną częścią socjalistycznej edukacji społeczeństwa.** Morze nie tylko żywi i bogaci ale także uczy i wychowuje.

Podczas dyskusji mówiono o potrzebie działań na rzecz integracji przedsięwzięć popularyzatorskich w dziedzinie marynistyki, edukacji morskiej dzieci i młodzieży, wychowawców i nauczycieli oraz poszczególnych środowisk zawodowych, a także zwracano uwagę na zaniedbania i niedociągnięcia w zakresie działalności edytorskiej, informacyjnej, propagandowej, itp.

Z okazji kongresu otwarto marynistyczną wystawę malarską Ewy Ławrusiewicz-Horawy, wystawę fotogramów członków Morskiego Towarzystwa Fotograficznego oraz ogłoszono wyniki konkursu literackiego dla marynarzy, rybaków i członków ich rodzin, zorganizowanego przez Stowarzyszenie Działaczy Kultury Morskiej wspólnie z Uniwersytetem Gdańskim dla uczczenia 40-lecia PRL. Jury pod przewodnictwem doc. dr. hab. **Mieczysława Guldy** przyznało I nagrodę lekarzowi okrętowemu z PLO **Jarosławowi Ciechanowiczowi,** a nagrodę II **Lucynie Jakubiak** z Gdyni. Dwie trzecie, równorzędne nagrody otrzymali: **Wacław Sciubilewski** z Gdyni oraz **Stanisław Godniewicz** z Sopotu. Ponadto wyróżniono prace **Leszka Kiszczaka, Wacława Czerwińskiego, Bogusława Dąbrowskiego, Kazimierza Nowakowskiego** i **Franciszka Skowronka.**

Zgodnie z tradycją obrady konkresu stały się okazją do wyróżnienia ludzi zasłużonych na polu krzewienia kultury morskiej pamiątkowymi dyplomami i tytułami honorowymi członka SDKM.

Kongres jako forum wymiany poglądów ludzi nauki i kultury, teoretyków i praktyków oraz jako fo-

● Dokończenie na str. 2

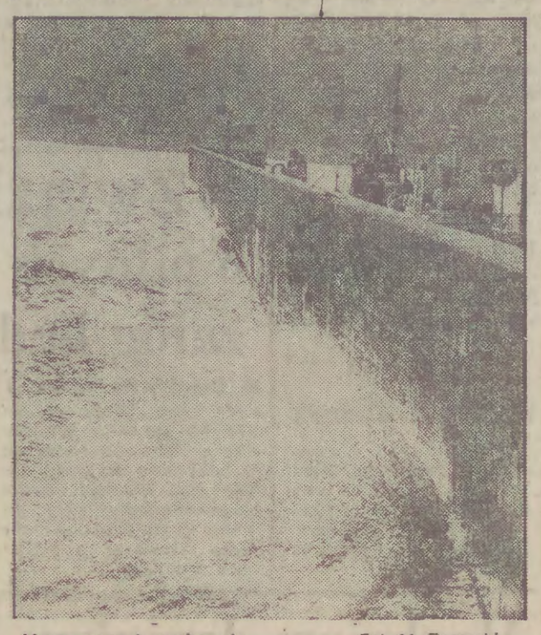

Morze uczy i wychowuje. Fot. M. Zarzecki

Związkowcy o pilnych sprawach załóg budowlanych

Przedsiębiorstwa budowlane woj. gdańskiego odczuwają pilną potrzebę uregulowania wielu kwestii wewnątrzzakładowych dotyczących przede wszystkim spraw socjalno-bytowych załóg. Problemy te rozważano na plenarnym posiedzeniu Rady Wojewódzkiej Federacji NSZZ Pracowników Budownictwa z udziałem wicewojewody gdańskiego JANA WOJCIECHA. W obradach uczestniczyli także przewodniczący zakładowych organizacji związkowych przedsiębiorstw budowlanych.

Informacje przedstawione przez członków Prezydium Rady Wojewódzkiej federacji dały pełny obraz dotychczasowej działalności związków zawodowych oraz najbliższych zamierzeń dotyczących tak istotnych dla załóg budowlanych spraw jak utrzymanie prawidłowych relacji ekonomicznych w przedsiębiorstwach, ochrona zdrowia, opieka prawna i właściwe warunki pracy. Wyłoniły się ponadto kwestie dotyczące konieczności właściwego przestrzegania ustawy o związkach zawodowych oraz kodeksu pracy. Nie mogą się więcej powtórzyć wypadki bezdusznego interpretowania np. szczególnie trudnych warunków mieszkaniowych niektórych pracowników budowlanych, czy też nieliczenie się ze słusznymi, żywotnymi dla załóg pracowniczych postulatami organizacji związkowych.

W czasie dyskusji poruszono również sprawę rozdziału wśród załóg pracowniczych województwa artykułów deficytowych, w tym sprzętu zmechanizowanego gospodarstwa domowego. Sprawy te — o czym poinformował zebranych wicewojewoda gdański Jan Wojciech — omawiane będą jeszcze w tym miesiącu na planowanym spotkaniu z wojewodą gdańskim. Będzie to spotkanie także z udziałem członków Prezydium WKWZZ w Gdańsku oraz przedstawicieli poszczególnych organizacji związkowych. Narada ta dotyczyć ma ponadto podejmowanego już kilka mie

● Dokończenie na str. 2

Zakończyła się gra o życie zakładników na lotnisku teherańskim?

Z doniesień, które napłynęły do Teheranu, wynika, że porywacze kuwejckiego samolotu pasażerskiego zwolnili w niedzielę wieczorem dalszych siedmiu zakładników. Irańska agencja prasowa IRNA podała że uwolnieni to członkowie załogi uprowadzonego samolotu.

W niedzielę wczesnym popołudniem czwórka porywaczy podała przez radio że zamierza przystąpić do spełnienia swej ostatecznej groźby, to znaczy do wysadzenia samolotu w powietrze. Gdy terroryści oświadczyli, iż rozmieścili już ładunki wybuchowe, władze irańskie ogłosiły na teherańskim lotnisku Mehrabad stan alarmu i wstrzymały wszelki ruch samolotów. Jednak po pół godzinie, gdy nic specjalnego się nie wydarzyło, alarm odwołano.

Później porywacze odczytali przez radio pokładowe swój „testament" i przerwali łączność z wieżą kontrolną. Po godzinie jednak ją wznowili, twierdząc, iż przerwa wynikała z tego, że przystąpili do ostatnich modłów. Po siedemnastej zgodzili się jednak na dostarczenie żywności na pokład samolotu.

Agencja Reutera przypuszcza, że po zwolnieniu przez porywaczy siedmiu zakładników, na pokładzie samolotu pozostało jeszcze tylko trzech pasażerów — dwóch Amerykanów i Kuwejtczyk. Nie wykluczone jednak, że może ich być pięciu, w tym trzech obywateli kuwejckich.

W parę minut po zwolnieniu zakładników porywacze ponowili groźbę wysadzenia samolotu w powietrze. Jako ostateczny termin podali północ z niedzieli na poniedziałek.

Według dobrze poinformowanych kół dyplomatycznych w Teheranie, porywaczy ma być pięciu: trzech Libańczyków i dwóch Palestyńczyków. (PAP)

Z ostatniej chwili

Jak podała agencja Reutera z Teheranu, w niedzielę wieczorem irańska służba bezpieczeństwa zaatakowała uprowadzony samolot kuwejcki, a porywacze poddali się. Widziano, jak porywacze i ich zakładnicy byli wyprowadzani z samolotu. (PAP)

„Czuliśmy się w Gdańsku znakomicie"

Laureaci

Przedstawiamy listę laureatów V Ogólnopolskiego Konkursu Tańca i Choreografii — Gdańsk '84.

W grupie „A" (seniorzy) spośród kobiet nagrody zdobyły: **I Beata Więch — TW Warszawa, II Beata Nowińska — TW Warszawa i III Beata Mikołajczyk — TW Warszawa.** Spośród mężczyzn I nagrodę uzyskał **Arkadiusz Stępień — TW Warszawa, II Jerzy Kosjanik — TW Warszawa i III Roman Komassa — TW Łódź.**

W grupie „B" (juniorzy) dla dziewcząt I i III wyróżnienia nie przyznano, natomiast II wyróżnienie zdobyła **Darla Dadun — PSB Gdańsk.** Wśród chłopców wyróżnienia uzyskali: **I Mariusz Małecki — PSB Gdańsk, II Mirosław Gordon — PSB Gdańsk i III Arkadiusz Gołygowski — PSB Łódź.**

Laureatem nagrody za partnerowanie jest **Łukasz Gruziel (Warszawa),** a za akompaniament — **Irena Dobrosielska (Gdańsk).**

Stypendium Ministerstwa Kultury i Sztuki oraz stypendium Państwowej Opery i Filharmonii Bałtyckiej w Gdańsku otrzymali: **Darla Dadun i Mariusz Małecki — oboje z PSB Gdańsk.**

• • •

Bezpośrednio po ogłoszeniu wyników poprosiłam przewodniczącą jury p. MARIĘ KRZYSZKOWSKĄ o kilka słów komentarza.

— Jak i czy, w pani przekonaniu, powinny funkcjonować konkursy baletowe?

— Odbywają się one na całym świecie i są absolutnie potrzebne. Stanowią doping i zachętę do pracy, szczególnie powinni się nimi zainteresować kierownicy baletów, bo, jeżeli nawet ich tancerze nie zdobędą nagród, to owocować będzie ogrom pracy, którą włożyli w przygotowanie się do konkursu. Poza tym konkurs ujawnia na ogół jakiś nowy talent, a zawsze stanowi płaszczyznę konfrontacji różnych metod kształcenia.

— Właśnie, jak to jest z tym kształceniem i przygotowywaniem do konkursów?

● Dokończenie na str. 3

O chwilę refleksji nad polszczyzną

Powszechna troska o polszczyznę, powszechna kultura językowego obcowania, to właściwie jedyna droga do wyplenienia krzewiących się bujnie błędów, wulgaryzmów, biurokratycznych naleciałości. Dopóki te proste prawdy nie dotrą do naszej świadomości, wszelkie działania podejmowane dla zachowania i podniesienia kultury języka, skazane będą na niepowodzenie. To chyba podstawowy wniosek płynący z dyskusji na Kongresie Kultury Języka Polskiego, który w niedzielę zakończył w Szczecinie obrady.

W sobotę referat poświęcony polszczyźnie w okresie okupacji hitlerowskiej zaprezentował prof. **Feliks Pluta.**

Po referatach rozwinęła się dyskusja. Minister administracji i gospodarki przestrzennej **Włodzimierz Oliwa** przypomniał przywracanie w okresie powojennym polskich nazw na ziemiach zachodnich i północnych.

Nowoczesne środki uzbrojenia i techniki wojskowej sprawiają jednak, że język wojskowy w coraz większym stopniu staje się zespołem skrótów i symboli. Tym ważniejsza jest troska o jakość wojskowej polszczyzny, o jej komunikatywność i jednoznaczność; omawiając te zagadnienia, zastępca szefa GZP WP gen. **Mieczysław Włodarski** poinformował o działaniach zmierzających do podnoszenia kultury języka polskiego.

Mówiono również o problemach wydawniczych. Ambitne zadanie na najbliższe ćwierćwiecze to „Wielki Słownik Współ-

● Dokończenie na str. 2

Pogoda

Jak nas poinformował dyżurny synoptyk IMiGW w Gdyni, dziś będzie zachmurzenie umiarkowane, po południu wzrastające do dużego i opady deszczu. Temperatura 3 do 6 st. C, wiatr północno-zachodni do zachodniego, dość silny, w porywach silny. (s)

Kilka słów prawdy o kilku zdjęciach...

Znana jest już ostateczna opinia sądowo-lekarska o przyczynach śmierci ks. Jerzego Popiełuszki. 8 bm. Telewizja Polska emitowała po wieczornym wydaniu dziennika magnetowidowy zapis rozmowy przeprowadzonej z prof. Marią Byrdy, kierownikiem Zakładu Medycyny Sądowej AM w Białymstoku. Uczona nawiązała w niej do badań, które poprzedziły wydanie opinii.

W odpowiedzi na pytanie dlaczego tak długo czekać trzeba było na ostateczne wyniki badań, prof. Byrdy wskazała na nietypowość przeprowadzanej sekcji zwłok. Przebywały one długo w wodzie. Następowały już wtedy te zmiany, które nazywamy zmianami pośmiertnymi, a które polegają na rozmiękaniu naskórka, jego oddzielaniu się, a także na rozpuszczaniu się krwi czyli tzw. hemolizie, co oczywiście nie mogło pozostać bez wpływu również na wygląd zwłok. Nie znając wszystkich szczegółów wydarzeń, które doprowadziły do śmierci J. Popiełuszki zastosowaliśmy — kontynuowała M. Byrdy — taką metodę sekcyjną, która pozwalałaby na możliwie pełne wyjaśnienie jak doszło do śmierci. Pobraliśmy bardzo dużo różnych materiałów do badań laboratoryjnych. Były to badania bardzo pracochłonne, a nade wszystko wymagające czasu. Wykonaliśmy pełną analizę toksykologiczną. Badaliśmy dowody rzeczowe, w tym np. materiały opatrunkowe i przylepce. Nosiły one ślady krwi i trzeba było ustalić czy jest to krew denata. Do tego doszły mikroskopowe badania wszystkich narządów wewnętrznych zmarłego. W sumie przygotowaliśmy kilkadziesiąt preparatów. Otrzymaliśmy ponadto dodatkowe materiały z przesłuchań prowadzonych w toku śledztwa.

Trzeba było je konfrontować ze stanem badań.

M. Byrdy zaprzeczyła, aby J. Popiełuszko — jak stwierdzono w prasie zachodniej — miał połamane kości. Jeszcze przed przystąpieniem do sekcji — powiedziała — wykonaliśmy pełne badanie radiologiczne zwłok. Rentgenogramy nie wykazały urazowych zmian kości J. Popiełuszki. Nie było żadnych złamań.

Kierownik Zakładu Medycyny Sądowej AM w Białymstoku prof. Byrdy skomentowała następnie zdjęcia zwłok ks. Popiełuszki, które opublikowane zostały we francuskim tygodniku „Paris Match". Nawiązując do jednego z nich, przedstawiającego zwłoki leżące w trumnie, M. Byrdy podkreśliła, że zostało ono wykonane już 2 listopada br., kiedy zmiany wywołane pośmiertnym rozkładem barwnika krwi dały w efekcie brunatno-czerwone zabarwienie niektórych części twarzy. Obserwowaliśmy to jeszcze w czasie sekcji, która wraz z oględzinami trwała przecież kilkanaście godzin. Widzieliśmy wyraźnie jak postępuje hemoliza krwi.

Na innej z fotografii zaprezentowanych w „Paris Match" widać wyraźnie zmiany spowodowane działaniem wody — kontynuowała M. Byrdy. Zjawisko to określane jest w medycynie sądowej jako tzw. skóra praczek. Uwidoczniło się też zasinienie paznokci. To także jest normalne zjawisko pośmiertne. Raz jeszcze chciałabym podkreślić, że w obrębie rąk, bo przecież robiliśmy zdjęcia radiologiczne, nie stwierdziliśmy żadnych złamań.

Zmiany, o których mówię, a które następują po śmierci, zostały na fotografiach pokazane tak a nie inaczej również w wyniku, jak sądzę, technologii fotografowania, zastosowania materiałów do zdjęć kolorowych. Np. nie było podbiegnięć krwawych na nosie zmarłego; to co widzimy na zdjęciu to już zmiany pośmiertne — podkreśliła raz jeszcze w zakończeniu prof. Maria Byrdy. (PAP)

POLSKA

UNIWERSYTET SZCZECIŃSKI JUŻ W 1985 R.

Stan przygotowań do otwarcia Uniwersytetu Szczecińskiego był tematem posiedzenia społecznego komitetu do spraw powołania tej uczelni.

Przewodniczący komitetu prof. Piotr Zaremba poinformował, że Uniwersytet Szczeciński zainauguruje zajęcia w 1985 r. i stanowić to będzie ważny akcent obchodów 40-lecia powrotu prastarych ziem nad Odrą i Bałtykiem w rdzenne granice państwa polskiego.

W posiedzeniu komitetu uczestniczył wicepremier Mieczysław F. Rakowski.

SPOTKANIE ŚWIECKICH DZIAŁACZY CHRZEŚCIJAŃSKICH

W Pałacu Kultury i Nauki w Warszawie odbyło się ogólnopolskie spotkanie radnych — świeckich działaczy chrześcijańskich. Inicjatorem spotkania było Chrześcijańskie Stowarzyszenie Społeczne.

Wymieniono poglądy i spostrzeżenia wyniesione z kilkumiesięcznej działalności nowo wybranych rad różnych szczebli. Podkreślono odczuwalny wzrost rangi działaczy chrześcijańskich we wszystkich ogniwach władzy terenowej.

SPOTKANIE PRZEDSTAWICIELI TRZECH POKOLEŃ CHŁOPÓW - LUDOWCÓW

W ramach obchodów 35-lecia ZSL i 40-lecia Polski Ludowej odbyło się w Warszawie spotkanie przedstawicieli trzech pokoleń chłopów-ludowców.

Otwierając spotkanie prezes NK ZSL, wicepremier Roman Malinowski przypomniał istotny wkład wniesiony przez mieszkańców wsi w dorobek socjalistycznej ojczyzny oraz podkreślił znaczenie dalszej aktywnej pracy wszystkich pokoleń ludowców nad rozwiązywaniem problemów wsi, rolnictwa i całego kraju.

WybrzeŻ

WYSOKIE TEMPO PRZEŁADUNKÓW

Wysokie tempo przeładunków utrzymuje się ostatnio w portach morskiego wybrzeża zachodniego. Dokerzy Szczecina i Świnoujścia, którzy wykonali już planowe zadania roczne, mają ambicję poważnego ich przekroczenia. Oba porty pracują również w wolne od pracy soboty i niedziele. Pozwala to na usprawnienie obsługi statków i skrócenie czasu ich postoju przy portowych nabrzeżach. W sobotę 8 bm. w zespole portów Szczecin-Świnoujście przeładowano prawie 60 tys. ton różnych towarów

NA ŚWIĘTA DO DOMU

Świnoujskie Przedsiębiorstwo Połowów Dalekomorskich i Usług Rybackich „Odra" przeprowadza kolejne samolotowe wymiany załóg statków rybackich 9 bm. Do Montevideo w Urugwaju odleciało z kraju blisko 160 rybaków, którzy zastąpią swych kolegów poławiających od blisko pół roku na trawlerach „Narwal" i „Orcyn" w rejonie południowego Atlantyku. Samolotami powrócą do kraju także dotychczasowe załogi tych jednostek, dzięki czemu spędzą święta w kraju wśród najbliższych.

PREZENTACJE ARTYSTYCZNE ROBOTNIKÓW

W szczecińskim Zamku Książąt Pomorskich zakończyły się trwające od 7 grudnia II Ogólnopolskie Prezentacje Artystyczne Robotników. Głównym celem tej imprezy była popularyzacja dorobku twórczego robotników zrzeszonych w Robotniczym Stowarzyszeniu Twórców Kultury oraz inspiracja twórców-robotników do podejmowania tematyki wiążącej się z życiem i pracą klasy robotniczej, a także wymiana doświadczeń z pracy stowarzyszenia. W prezentacjach, które przez trzy dni odbywały się w kilku szczecińskich klubach kultury uczestniczyło ponad 200 twórców-robotników z całego kraju, zwłaszcza z głównych ośrodków przemysłowych, takich jak Śląsk, Warszawa Łódź, Poznań, Wrocław, Szczecin.

Wypowiedź dla PAP sekretarza wykonawczego europejskiej komisji gospodarczej ONZ przed przyjazdem do Polski

Uważam moją podróż do Polski za bardzo interesującą — oświadczył Klaus Sahlgren, sekretarz wykonawczy europejskiej komisji gospodarczej ONZ, udający się z oficjalną wizytą do Polski w rozmowie z genewskim korespondentem PAP Edwardem Dylawerskim, na lotnisku Cointrin, na krótko przed odlotem do Warszawy.

Po pierwsze, program mojej wizyty jest bardzo ciekawy. Przewiduje spotkania z różnymi wysokiego szczebla przedstawicielami polskiego aparatu państwowego i gospodarczego. Spotkam bardzo interesujących ludzi, z którymi oczekuję szczerej wymiany poglądów, kiedy stanowiska nie muszą być zawsze takie same. Po drugie, zapoznam się „na własne oczy" ze stanem gospodarki polskiej. Otrzymuję, oczywiście raporty od moich pracowników w EKG z ocenami polskiej gospodarki, ale co innego jest czytać raporty, a co innego zapoznać się z czymś bezpośrednio. A ocena polskiej gospodarki i jej stan są niesłychanie ważne dla sprawy ekonomicznego odprężenia w Europie. Po trzecie — oczekuję po rozmowach w Warszawie również konstruktywnego krytycyzmu, który pozwoli na dalszą szerszą współpracę.

Zapytany o perpektywy dalszego rozwoju handlu i współpracy gospodarczej w Europie, Klaus Sahlgren wskazał na konieczność równomiernego rozwoju gospodarczego. Podkreślił, że gospodarcza stagnacja zaostrza istniejące problemy. Stąd niezbędność wzrostu aktywności gospodarczej, która musi iść w parze ze zmianami strukturalnymi. Chroniczne bezrobocie nie jest żadnym rozwiązaniem. Niższy wzrost gospodarczy związany jest stale ze wzrostem kosztów społecznych. Sahlgren uważa też, że sceptycyzm tych, którzy wciąż mówią o przemysłowym i technologicznym zacofaniu Europy jest mocno przesadzony. Europa jednak nie powinna zdawać się na impulsy z zewnątrz, sama musi być lokomotywą rozwoju gospodarczego.

(PAP)

Elbląskie forum aktywu kobiecego

● Dokończenie ze str. 1

W dyskusji podkreślono konieczność koordynacji działań wszystkich organizacji kobiecych i zespolenie wysiłków dla zaspokojenia najpilniejszych potrzeb kobiety i rodziny. Wnioskowano, aby ważne decyzje administracyjne i gospodarcze były konsultowane z Komisją Kobiet. Postanowiono zwrócić się do posłów ziemi elbląskiej, aby spowodowali przyspieszenie prac legislacyjnych nad ustawą o opiece społecznej.

I sekretarz KW PZPR **Jerzy Prusiecki** omówił aktualne problemy społeczno-polityczne i gospodarcze województwa, koncentrując się głównie na sprawach bezpieczeństwa i porządku publicznego, walki z patologią społeczną, działalności handlu i przemysłu, budownictwa mieszkaniowego i aktywności społecznej ludzi pracy. Wiele do zrobienia mają kobiety i ich organizacje szczególnie w zwalczaniu patologii społecznej, przestępczości, w umacnianiu rodziny, a także w wypracowywaniu skuteczniejszego systemu wzmacniania dyscypliny produkcyjnej i społecznej.

(cyb)

Kobiety w ruchu spółdzielczym

Przewodniczący Rady Państwa Henryk Jabłoński przyjął w Belwederze grupę delegatek na VII Krajowy Zjazd Spółdzielczyń rozpoczynający się dziś w Warszawie.

Związkowcy o pilnych sprawach załóg budowlanych

● Dokończenie ze str. 1

sięcy temu przez związkowców problemu usprawnienia funkcjonowania sieci handlowej w wolne soboty oraz lepszego rozdziału przemysłowej masy towarowej na przykład poprzez kiermasze w zakładach pracy.

Kolejnym tematem plenarnych obrad było uchwalenie budżetu Rady Wojewódzkiej Federacji NSZZ PB na 1985 r. Zaakceptowano również projekt ministra budownictwa o utworzeniu funduszu zdrowia budowlanych. Istotne jest też dla poprawy sytuacji załóg przedsiębiorstw budowlanych egzekwowanie od kierownictw przedsiębiorstw przestrzegania postanowień kodeksu pracy i ustawy o związkach budowlanych.

(zd)

Marksizm - leninizm a nauki społeczne w Polsce

● Dokończenie ze str. 1

społeczno-polityczną i gospodarczą praktykę naszego kraju, wzrostu oddziaływania na dalszy postęp w urzeczywistnianiu linii socjalistycznej odnowy.

W większości wystąpień formułowano konkretne propozycje wzmożenia wysiłków badawczych nad węzłowymi problemami współczesności. Chodzi tu zwłaszcza o uzyskanie analiz i syntez barier i zagrożeń rozwoju społeczno - gospodarczego w okresie przechodzenia od budowy podstaw socjalizmu do tworzenia w naszym kraju rozwiniętego socjalizmu.

Uogólnienia najważniejszych, najczęściej podnoszonych w dyskusji tez dokonał zastępca członka Biura Politycznego KC PZPR, rektor Akademii Nauk Społecznych — **Marian Orzechowski.**

Na zakończenie głos zabrał przewodniczący naradzie członek Biura Politycznego, sekretarz KC PZPR — **Józef Czyrek.** Sekretarz KC stwierdził, iż przebieg i dorobek narady w pełni uzasadniają pogląd, że nie tylko konieczne, ale i możliwe jest przejście do szerokiej, politycznej ofensywy marksizmu-leninizmu w sferze nauk społecznych.

Wszystkim uczestnikom narady przekazał on wyrazy szacunku i życzenia sukcesów w dalszej pracy od I sekretarza KC PZPR — gen. armii Wojciecha Jaruzelskiego. I sekretarz KC zapewnia, że wszystkie słuszne wnioski zgłoszone w czasie obrad będą niezwłocznie rozpatrzone przez Biuro Polityczne i zastosowane w praktyce życia partyjnego.

(PAP)

Nie tylko grzeją ale i budują

W ub. sobotę przy ul. Bliskiej w Gdańsku-Nowym Porcie wmurowano akt erekcyjny pod pierwsze dwa bloki powstałej rok temu przy Zespole Elektrociepłowni „Wybrzeże" Gdańsk **Lokatorsko - Własnościowej Spółdzielni Mieszkaniowej „Energetyk".**

Wykonawcą obu budynków będzie Gdańskie Przedsiębiorstwo Budowlane. Prace wykończeniowe wykonają lokatorzy we własnym zakresie przy pomocy zakładu. Przy ul. Bliskiej zlokalizowano mieszkania dla 41 rodzin, 40 proc. tych mieszkań przekazanych zostanie wykonawcom. Oba bloki mają być zasiedlone w 1986 r.

W Zespole Elektrociepłowni „Wybrzeże" na mieszkania oczekuje 262 pracowników (150 należy do Spółdzielni „Energetyk"). LWS „Energetyk" zamierza zrealizować postulat 5-letniego okresu oczekiwania na mieszkanie. Czy się to uda, zależy od władz miasta, bowiem energetycy czekają na przyznanie następnych terenów pod budowę kolejnych bloków.

olb

O chwilę refleksji

● Dokończenie ze str. 1

czesnego Języka Polskiego".

Mówiono też o kulturze języka polskiego w szkole, krytycznie często oceniając poziom jego nauczania.

Obrady kongresu podsumował przewodniczący Komitetu Językoznawstwa PAN — prof. **Mieczysław Szymczak.** Uczony podkreślił potrzebę ogólnonarodowej refleksji nad stanem języka polskiego.

Uczestnikom kongresu podziękował przewodniczący Rady Krajowej PRON — **Jan Dobraczyński.** Mówca wyraził przekonanie, że po spotkaniu szczecińskim nastąpią dalsze, poświęcone tej doniosłej tematyce.

Na zakończenie obrad uczestnicy kongresu wystosowali posłanie do premiera, gen. armii Wojciecha Jaruzelskiego. Zebraliśmy się tu, na ziemi pomorskiej, ziemi nadodrzańskiej — czytamy w posłaniu — którą przed tysiącem lat, pod Cedynią, obronili nasi praojcowie przed naporem germańskim; na ziemi wyzwolonej przed czterdziestu laty, w którą wsiąkł pot naszej pracy przy usuwaniu gruzów i budowaniu nowego życia. Zjechaliśmy się tu z różnych stron Polski, złączeni troską o bezcenne dobro narodowe — o słowo piękne i prawdziwe. Uczestnicy kongresu złożyli zobowiązanie, że nie ustaną w pracy nad upowszechnianiem kultury języka polskiego w szerokich kręgach społeczeństwa.

(PAP)

Śledztwo przeciwko E. Bałuce i J. Kosteckiemu

7 bm. Prokuratura Wojewódzka w Szczecinie wszczęła śledztwo w sprawie tzw. regionalnego społecznego obywatelskiego komitetu obrony praworządności regionu Pomorza Zachodniego, któremu odmówiono zalegalizowania. Mimo to rozpoczęli w nim działalność **Edmund Bałuka i Jan Kostecki** — mieszkańcy Szczecina.

Wymienieni, mimo doręczenia w listopadzie br. pisemnej decyzji o zakazie działalności związku powołanego z ich inicjatywy, nie zaprzestali tej działalności. Rozpowszechniali druki o paszkwilanckim i oszczerczym charakterze.

Zachowanie się E. Bałuki i J. Kosteckiego w świetle wcześniej udzielonych im ostrzeżeń stanowi rażące naruszenie przepisów prawa. Śledztwo w toku.

(PAP)

Zgubiono - znaleziono

6 grudnia bm. w Gdyni, w pobliżu Pogotowia Ratunkowego, znaleziono większą sumę pieniędzy. Osobę poszkodowaną prosi się o kontakt telefoniczny pod nr 21-83-83.

Wykrycie nielegalnej drukarni

Służba Bezpieczeństwa Stołecznego Urzędu Spraw Wewnętrznych ujawniła w Warszawie nielegalny punkt poligraficzny. W specjalnie przystosowanej i wygłuszonej piwnicy jednorodzinnej willi znajdowało się wysoko wydajne urządzenie drukarskie produkcji RFN. Zakwestionowano duże ilości papieru, farbę drukarską i matryce przygotowane do druku. Drukowano tu między innymi „Tygodnik Mazowsze". W przygotowanym do druku numerze nielegalnego pisma znajdują się różne jątrzące i oszczercze teksty.

W zakonspirowanej drukarni zatrzymano cztery osoby. Wobec **Tadeusza Wypycha** — 32 lata, wykształcenie wyższe, niepracującego, zwolnionego z więzienia na podstawie amnestii w lipcu 1984 r. i **Grzegorza Sendka** — 21 lat, wykształcenie średnie niepracującego — prokuratura zastosowała areszt tymczasowy. Trwają czynności zmierzające do ustalenia dalszych współwinnych. Śledztwo prowadzi Wydział Śledczy Stołecznego Urzędu Spraw Wewnętrznych.

(PAP)

Poparcie dla stanowiska Polski wobec MOP

● Dokończenie ze str. 1

darczej państw RWPG na najwyższym szczeblu.

Wiele uwagi poświęcono sprawom rozwoju współpracy z organizacjami związkowymi krajów kapitalistycznych i rozwijających się, proponując ścisłą koordynację działań w tym kierunku.

Narada związkowców zajęła oficjalne stanowisko popierające decyzję Polski w sprawie zawieszenia członkostwa naszego kraju w Międzynarodowej Organizacji Pracy (MOP). Zna lazło to wyraz w specjalnym oświadczeniu, w którym czytamy m. in.:

Uczestnicy narady oceniali sytuację, która ukształtowała się w Międzynarodowej Organizacji Pracy w związku z przyjęciem przez radę administracyjną MOP prowokacyjnego antypolskiego raportu tzw. komisji śledczej.

Cała odpowiedzialność za kryzysową sytuację powstałą w MOP, spada na te siły, które usiłują wykorzystać tę organizację w charakterze instrumentu walki politycznej z socjalizmem.

Centrale związkowe państw socjalistycznych oświadczają, że nie mogą pozostawać obojętne wobec prób przekształcenia MOP w organ politycznych manewrów w interesach określonych kręgów i będą domagać się zasadniczych zmian w działalności MOP.

Centrale związkowe państw socjalistycznych z pełnym zrozumieniem odnoszą się do stanowiska zajętego przez PRL w związku z antypolską akcją na forum MOP.

Kierownictwo central związkowych państw socjalistycznych wyraża nieugięte poparcie dla odrodzonego ruchu związkowego Polski

• • •

W czasie pobytu w Moskwie delegacja OPZZ przeprowadziła rozmowy z przewodniczącym Wszechzwiązkowej Centralnej Rady Związków Zawodowych ZSRR, Stiepanem Szałajewem. Odbyła także krótkie spotkania robocze ze wszystkimi delegacjami uczestniczącymi w obradach, w toku których uzyskała z ich strony pełne uznanie dla działalności OPZZ. Delegacja polska przekazała dokumenty przyjęte na ogólnopolskim spotkaniu związków zawodowych w Bytomiu.

Delegacja OPZZ przeprowadziła też rozmowy z kierownictwem SFZZ.

Ponadto odbyły się spotkania branżowe z kierownictwem Komitetu Centralnego Zw. Zaw. Przemysłu Okrętowego oraz Metalurgicznego i Maszynowego ZSRR. Wymieniono doświadczenia i omówiono funkcjonowanie struktur związkowych. Wiele uwagi poświęcono sytuacji społeczno-politycznej.

Federacja Polskich Związków Przemysłu Okrętowego, podobnie jak i Federacja Metalowców porozumiała się ze związkowcami radzieckimi na temat form dwustronnej współpracy i wymiany związkowej, turystycznej i wczasowo-kolonijnej. Jedną z nowych form współpracy, do której przykładać się będzie szczególną uwagę, stanie się wymiana brygad produkcyjnych zarówno w sensie studyjnym, jak i do wykonywania określonej pracy. Omówiono szeroko sprawy wzajemnej bezpośredniej współpracy między zakładami przemysłowymi i związkami. Radzieccy związkowcy pomagać będą naszym organizacjom związkowym w szkoleniu społecznych inspektorów pracy i działaczy związkowych.

(PAP)

Nagrody związkowców za nieprofesjonalne dzieła o tematyce morskiej

Federacja Związków Zawodowych Marynarzy i Rybaków Dalekomorskich postanowiła ustanowić doroczne nagrody: im. Conrada za działalność pisarską i publicystyczną oraz im. Leszczyńskiego za osiągnięcia w działalności plastycznej.

Z regulaminu wynika, że nagrody te mogą być przyznawane twórcom i autorom indywidualnym zatrudnionym zawodowo w gospodarce morskiej, którzy legitymują się dyplomami i świadectwami morskimi, a których dzieła spotykają się z dużym rezonansem w środowisku morskim i w kraju, a zarazem zwracają uwagę społeczeństwa na aktywność kulturalną marynarskiej społeczności.

Konkurs obejmuje wszelkie formy literackie w wydaniu książkowym oraz publikacje prasowe, radiowe i telewizyjne, publikowane w roku poprzedzającym decyzje jury, grafikę, metaloplastykę i tkaniny artystyczne o tematyce morskiej.

Wysokość nagrody im. Conrada za działalność pisarską wynosi 60 tys. złotych, a za dzieło plastyczne 50 tys. złotych. Oprócz nagród pieniężnych laureaci otrzymują również dyplomy i medale pamiątkowe.

Uczestniczyć mogą osoby nie uprawiające zawodowo kierunku twórczości ocenianego przez 5-osobowe jury, powoływane przez zarząd federacji i składające się w większości z profesjonalistów. Wnioski o przyznanie nagród za 1984 rok należy przesyłać do 31 stycznia 1985 r. pod adresem federacji w Gdyni przy ul. Węglowej 11.

Oprócz zainteresowanych mogą je składać również organizacje związkowe wchodzące w skład federacji (w tym organizacje statkowe). Stowarzyszenie Marynistów Polskich, Stowarzyszenie Działaczy Kultury Morskiej oraz Klub Publicystów Morskich Stowarzyszenia Dziennikarzy PRL.

73 placówki — domy kultury, kluby, biblioteki, szkoły, a także zakłady pracy i oddziały Towarzystwa Kultury Teatralnej z całego województwa gdańskiego wzięły udział w dorocznym konkursie pn. BLIŻEJ TEATRU. Wyniki tego współzawodnictwa w upowszechnianiu i popularyzacji wiedzy o teatrze ogłoszono w minioną sobotę podczas XIX WOJEWÓDZKIEJ KONFERENCJI MIŁOŚNIKÓW TEATRU – POEZJI – MUZYKI zorganizowanej przez Zarząd Oddziału Wojewódzkiego Towarzystwa Kultury Teatralnej i Klub Międzynarodowej Prasy i Książki w Gdańsku.

Bliżej teatru

Instytucjom, placówkom oraz osobom wyróżniającym się w szerzeniu kultury teatralnej w poszczególnych środowiskach i uzyskującym w tej dziedzinie najlepsze wyniki przyznano nagrody i dyplomy Zarządu Głównego TKT, dyrektora Wydziału Kultury i Sztuki UW, Wydziału Kultury i Sztuki UM oraz Zarządu Oddziału Wojewódzkiego TKT. Najwyższą ocenę otrzymały w tym roku: klub miłośników teatru działający przy Zespole Szkół Zawodowych PKP w Tczewie pod kierunkiem Heleny Bułhakow, gdyński oddział TKT prowadzony przez Jana Bzdęgę, dział kulturalno-oświatowy PUPiK-Gdańsk kierowany przez Elżbietę Sapiego, sekcja kulturalno-wychowawcza Stoczni Gdańskiej im. Lenina, oddział miejski TKT w Wejherowie, klub RSW w Piecach, Osiedlowy Dom Kultury w Brzeźnie, Morski Dom Kultury w Nowym Porcie, Dom Stoczniowca nr 2 we Wrzeszczu. Nagrody indywidualne przypadły w udziale: Janowi Bzdędze z Gdyni, Ireneuszowi Ciechołewskiemu ze Starogardu Gd., Wiesławie Kwiatkowskiej prowadzącej sekcję kulturalno-wychowawczą w Stoczni im. Lenina, Kindze Grot z Gdyni, Elżbiecie Sapiego, Annie Solarz-Majewskiej z klubu RSW-Trutnowy, Urszuli Grobelskiej – instruktorce z Domu Stoczniowca nr 2 we Wrzeszczu, Janowi Radzewiczowi, Leonowi Schwichtenbergowi z Gdańska, Alicji Kłos ze Starogardu Gd., Irenie Kowalskiej, Urszuli Woźnickiej z Gdyni i Grażynie Roslak z Gdańska.

Podczas sobotniej konferencji dr ANDRZEJ ŻUROWSKI mówił o współczesnych kierunkach interpretacyjnych w polskim teatrze, uczestnicy obejrzeli spektakl pt. „PCHŁA SZACHRAJKA" według Jana Brzechwy w reżyserii RYSZARDA JAŚNIEWICZA, przygotowany przez Teatr Poezji Polskiego Związku Niewidomych.

Spotkanie miłośników teatru, poezji i muzyki odbyło się w siedzibie KMPiK przy Długim Targu, a prowadził je prezes Zarządu Oddziału Wojewódzkiego TKT w Gdańsku dr Michał Stryczyński.

(al)

Nie tylko bogaci i wychowuje

● Dokończenie ze str. 1

rum upowszechniania wszystkich dziedzin marynistyki spełnił swe zadanie podejmując uchwałę wytyczającą kierunki działania na najbliższe 4 lata. **Uchwała precyzuje, że wiodącą organizacją w zakresie edukacji morskiej jest Liga Morska oraz zachęca do rozszerzania inicjatyw jej szkolnych kół na terenie całego kraju. Zwraca też uwagę na konieczność bardziej energicznych działań w dziedzinie popularyzacji twórczości marynistycznej oraz ochrony środowiska morskiego.** Zgłoszono propozycję, aby następny kongres miał charakter międzynarodowy.

(as)

Sesja naukowa „Robotnicy 1980-1984"

Wczoraj zakończyła się w Kędzierzynie-Koźlu woj. opolskie ogólnopolska sesja naukowa pn. „Robotnicy 1980-1984". Wzięła w niej udział ponad 100-osobowa grupa robotników z największych zakładów pracy opolszczyzny, przedstawiciele kilkunastu ośrodków naukowych w kraju oraz działacze partyjni, związkowi i samorządowi z 14 województw.

Uczestnicy sesji zgodni byli z poglądem, że gwałtowne wydarzenia ostatnich lat w naszym kraju, a także doświadczenia z poprzednich „zakrętów" nauczyły robotników ostrożności. Celnie określił to Michał Raczyński z Fabryki Samochodów Dostawczych w Nysie, który powiedział, że o świadomość robotnika nie trzeba się martwić, gdyż jest ona wysoka. Dziś należałoby raczej mówić o bierności.

Według naukowców, co potwierdzają badania socjologiczne, istnieje wyraźny rozziew między wysokimi wymaganiami stawianymi władzy z jednej strony, spadkiem zaś aktywności społecznej z drugiej. Przełamywanie tych zjawisk wymaga m.in. zwiększenia zaufania społeczeństwa do władzy.

Ożywiona dyskusja w obu dniach sesji pozwoliła przedstawicielom nauki poznać bliżej doświadczenie robotników. Wskazywali oni, że organizacja pracy i nieprawidłowości płacowe nie sprzyjają umacnianiu zaufania do władzy, że działające w zakładach orgnizacje społeczno-polityczne muszą się identyfikować z oczekiwaniami załóg, że wreszcie istnieje u nas zbyt wiele barier, które zniechęcają do angażowania się w sprawy publiczne.

(PAP)

Po napadach rabunkowych na plebanie

„Uświadomiłem sobie, że w takich sytuacjach chodzi tylko o pieniądze"

W nocy z 24/25 września br. dokonano w Matczynie, woj. lubelskie, bandyckiego napadu na ks. ZENONA ZIOMKĘ i jego ojca. Na plebanię, w której zamieszkiwali, wdarło się dwóch napastników. Skrępowali swoje ofiary. Żądali wydania pieniędzy i kosztowności. Chcąc wymusić łup zaczęli znęcać się nad księdzem. Użyli noża i zapalonej świecy. Ze wskazanej skrytki zrabowali 30 tys. zł i niewiele ponad 200 dolarów. Zabrali też samochód, który odnaleziono następnie porzucony w Lublinie.

20 listopada nad ranem milicja powiadomiona została o napadzie rabunkowym na plebanię w Kazimierzowce k. Lublina. Tym razem dwaj sprawcy dostali się do wnętrza przez wybitą szybę. Sterroryzowali ks. Eugeniusza Kościółkę i 70-letnią gospodynię i znów zażądali pieniędzy. Ich łupem padło wówczas m. in. 15 tys. zł, zerwano z szyi księdza złoty łańcuszek. Zostawiwszy związane ofiary, bandyci odjechali samochodem.

Tyle fakty. Szerzej przedstawiono te zdarzenia w sobotnio-niedzielnym wydaniu „Życia Warszawy" z 8—9 bm. W obu sprawach trwają intensywne czynności śledcze. Były to dwa „klasyczne", rzec by można, rozboje. Brutalność sprawców, napad w nocy na znajdujące się przy szosie plebanie. Tym razem ofiarami padli księża.

Obie sprawy zyskały rozgłos w prasie zachodniej. Miały potwierdzić tezę „o zagrożeniu w Polsce osób duchownych". Pisano szeroko o torturowaniu napadniętych. Pojawiły się komentarze, że są to przykłady „politycznych represji".

Tymczasem ani ks. Z. Ziomka, ani ks. E. Kościółko nie byli zaangażowani w jakąkolwiek działalność polityczną. Dotychczasowe ustalenia śledztw jednoznacznie wskazują na kryminalny, bandycki charakter obu przestępstw.

8 bm. w głównym wydaniu dziennika telewizyjnego przedstawiono wypowiedź, jakiej udzielił ks. E. Kościółko. Opisując przebieg napadu powiedział m. in.: byłem świadomy, że mam do czynienia z bandytami, którzy siłą weszli do mojego domu. Uświadomiłem sobie, że w takich sytuacjach chodzi tylko o pieniądze.

Zostałem przez moje władze powołany — wskazał następnie E. Kościółko — do organizowania budowy Świątyni Pokoju na Majdanku, na terenie b. obozu koncentracyjnego. Idea tej świątyni jest absolutnie apolityczna. Dlatego nie przypuszczam, żeby ten napad wiązać można było z kimkolwiek lub z czymkolwiek.

(PAP)

Komunikat o groźnych przestępcach

● Dokończenie ze str. 1

wozem, pozostawiając swojego „Fiata". Samochód ten, jak potem ustalono, był skradziony. Na terenie Ciechanowa porzucili radiowóz i skradli „Fiata 126p" numer rejestracyjny CIL-4467, koloru groszkowego, którego do chwili obecnej nie odnaleziono.

Poszukuje się ustalonych sprawców napadu:

1. Józefa Stankowskiego, s. Czesława i Haliny, ur. 27 sierpnia 1957 r., zamieszkałego we wsi Boby gmina Pułtusk, woj. ciechanowskie. Rysopis: wzrost 166 cm, włosy ciemne, oczy szare.

2. Piotra Mariana Płoszaja, s. Jana i Lidii, ur. 15 sierpnia 1960 r. zamieszkałego w Iławie, woj. olsztyńskie. Rysopis: wzrost 177 cm, włosy ciemne, oczy szare.

Stankowski i Płoszaj są niebezpiecznymi przestępcami kryminalnymi. W dniu 21 listopada br., będąc skazanymi na kary po 13 lat pozbawienia wolności za włamania i rozboje, zbiegli w Olsztynie z konwoju.

Poszukiwani przestępcy dysponują bronią palną. Jeden z nich ma wyraźną ranę gryzioną policzka.

W związku z trwającą akcją poszukiwawczą ostrzega się użytkowników dróg, że w przypadku niepodporządkowania się sygnałom do zatrzymania podawanym przez umundurowanych funkcjonariuszy MO może być użyta broń.

Biuro Kryminalne Komendy Głównej Milicji Obywatelskiej zwraca się do osób, które posiadają informacje o miejscu pobytu poszukiwanych o skontaktowanie się z Komendą Główną Milicji Obywatelskiej w Warszawie, telefon 43-10-53, albo Stołecznym Urzędem Spraw Wewnętrznych telefon nr 45-65-55 lub najbliższą jednostką Milicji Obywatelskiej bądź prokuraturą.

Ostrzega się jednocześnie, że za udzielanie pomocy poszukiwanym grozi kara pozbawienia wolności do lat pięciu.

„Pobrzeże Pomorskie" tematem sesji naukowej GTN

Wydział V Nauk o Ziemi Gdańskiego Towarzystwa Naukowego zaprasza na sesję naukową, która odbędzie się dnia 11 grudnia (wtorek) br. w siedzibie towarzystwa przy ul. Grodzkiej 12 w Gdańsku.

Problematyka sesji jest istotna zarówno dla środowisk naukowych Wybrzeża, jak i szerokiego grona praktyków, reprezentujących instytucje odpowiedzialne za właściwe zagospodarowanie nadmorskich obszarów. Dotyczy ona bowiem północnego Pomorza wraz ze strefą brzegową w aspekcie warunków geograficzno przyrodniczych, oceny stanu głównych gałęzi gospodarki regionu, również gospodarki morskiej oraz tendencji zmian osadniczo-demograficznych na pobrzeżu pomorskim.

Uczestniczący w sesji członkowie GTN i przedstawiciele zainteresowanych instytucji otrzymają przygotowane materiały wydrukowane przez Urząd Wojewódzki w Gdańsku.

Sesja będzie pokłosiem pracy zespołowej szeregu instytucji naukowych Wybrzeża gdańskiego pt. „Pobrzeże Pomorskie" wydanej przez Gdańskie Towarzystwo Naukowe pod redakcją prof. dra hab. Bolesława Augustowskiego w 1984 roku w Oddziale Gdańskim Ossolineum.

Benzynę kupujemy bez zmian

Jak wynika z informacji Głównego Inspektoratu Gospodarki Energetycznej w przyszłym roku niestety, nie będzie możliwości zniesienia reglamentacji benzyny sprzedawanej odbiorcom prywatnym. Będziemy dysponowali ok. 1,8 mln ton etylin, co oznacza wzrost ich ilości o zaledwie 2 proc. w stosunku do br. Ale aby pokryć zapotrzebowanie na etylinę i tak zajdzie konieczność zakupienia w przyszłym roku za dolary ok. ćwierć miliona ton benzyny.

Obecny, ściślejszy system reglamentacji przyczynił się do ograniczenia sprzedaży benzyny na rynku. Np. w październiku br. zakupiono jej o 29 tys. ton mniej niż w tym samym okresie ub. roku.

Część posiadaczy samochodów osobowych postuluje wprowadzenie do sprzedaży niereglamentowanej benzyny po cenach komercyjnych. Jak wynika z wypowiedzi przedstawiciela GIGE, nie ma odpowiedniej ilości benzyny, aby sprzedawać ją w takim systemie.

Sporo jest pogłosek o planach wprowadzenia kartek na olej napędowy. Nie odpowiadają one prawdzie. W najbliższych latach nie zamierza się stosować reglamentacji w sprzedaży rynkowej tego paliwa. Muszą być bowiem zaspokojone zróżnicowane potrzeby rolnictwa na olej napędowy. Określenie prawidłowych wielkości przydziałów dla tych odbiorców byłoby trzeczą praktycznie niemożliwą.

(PAP)

„DZIENNIK BAŁTYCKI" — DZIENNIK ROBOTNICZEJ SPÓŁDZIELNI WYDAWNICZEJ „PRASA — KSIĄŻKA — RUCH". ADRES REDAKCJI: 80-886 Gdańsk Targ Drzewny 3/7 skrytka pocztowa 419. Centrala Redakcji 31-80-41, telex 0512858. Redaktor naczelny Andrzej Pierściński tel. 31-35-60 zastępcy redaktora naczelnego: Stanisława Czerska 31-18-61, Bogusław Wierzbicki 31-35-60 sekretarz redakcji Andrzej Stanisławski 31-27-33, kierownik Działu Informacyjno-Reporterskiego Danuta Kuta 31-45-17 31-20-27 kierownik Działu Śmiało i Szczerze" Henryk Drzewiecki 31-20-62 kierownik Działu Sportowego Roman Stanowski 31-18-97, redakcja nocna 31-05-71, „Rejsy" 31-27-33. ODDZIAŁ W ELBLĄGU, ul. Łączności 3, tel 273-26, kierownik Oddziału Anatol Burtowski. Nie zamówionych rękopisów redakcja nie zwraca WYDAWCA: Gdańskie Wydawnictwo Prasowe, 80-886 Gdańsk, Targ Drzewny 3/7 DRUK: Prasowe Zakłady Graficzne 80-958 Gdańsk, Targ Drzewny 9/11. BIURO OGŁOSZEŃ Gdańsk, Targ Drzewny 12-14, tel. 31-35-80 i 31-43-21. ELBLĄG — Woj. Urząd Poczty pl. Słowiański 1/2 oraz urzędy pocztowo-telekomunikacyjne. WUP Gdańsk ul. Długa 22/28, tel. 31-80-84. UPT Gdańsk VI — Wrzeszcz ul. Grunwaldzka UPT Gdynia ul. 10 Lutego tel. 21-75-79 Informacji w sprawie prenumeraty udzielają wszystkie terenowe jednostki RSW „Prasa — Książka — Ruch" oraz urzędy pocztowe.
Zam. 2091 — P-4 JD

Wydział kadłubowy Stoczni Północnej w Gdańsku. Fot. M. Zarzecki

Wyniki pracowniczej konsultacji

Większość za reformą gospodarczą

Na XVI Plenum KC PZPR, w którym wzięło udział 500 partyjnych i bezpartyjnych robotników z zakładów pracy całego kraju poruszono w sposób kontrowersyjny wiele problemów natury politycznej, socjalnej i produkcyjnej. Aby poznać opinię szerszych kręgów robotniczych, przed podjęciem konkretnych decyzji bieżących a także perspektywicznych postanowiono poddać je konsultacji w fabrykach. Inicjatywa ta została dobrze przyjęta przez załogi.

KONSULTACJAMI objęto 761 zakładów zatrudniających 2 200 tys. pracowników (1,7 mln robotników). Odbyło się związanych z nimi 5942 otwartych zebrań partyjnych z udziałem 264 682 uczestników. Co 12 pracownik zatrudniony w tych zakładach wyraził swą opinię przydatną w wypracowaniu stanowiska wobec zaprezentowanych problemów. Robotnicy stanowili 67 proc. uczestników konsultacji, a w województwach o charakterze wielkoprzemysłowym odsetek ten był jeszcze wyższy np. w katowickim — 68 proc., bydgoskim — 85 proc., łódzkim — 71 proc., wałbrzyskim 69 proc., stołecznym — 70 proc., kieleckim — 77 proc., częstochowskim — 70 proc. Bezpartyjni stanowili ponad 35 proc. biorących udział w konsultacji, ale w takich województwach jak: olsztyńskie, przemyskie, tarnobrzeskie czy chełmskie — nawet większość.

Przekonsultowanych zostało 27 tematów, dotyczących m. in. efektów reformy gospodarczej i związanych z nią zagadnień takich jak upadłość przedsiębiorstwa, polityka płacowa itp. Cyki publikacji związanych z przekonsultowanymi tematami, rozpoczynamy od stosunku konsultantów do reformy gospodarczej. Zapytano ich czy wdrażanie reformy przynosi korzystne zmiany w organizacji pracy, w systemach — oceny pracowników i wynagrodzeń i in.

Otóż, **większość (59,7 proc.) biorących udział w konsultacji, stwierdziła, iż w ich przedsiębiorstwach nastąpiły korzystne zmiany.** Są one dostrzegalne bardziej w mniejszych zakładach i w województwach o stosunkowo niskim uprzemysłowieniu (np. w ciechanowskim, jeleniogorskim, ostrołęckim, sieradzkim). Jednak 23,4 proc. nie widzi zmian na lepsze, zaś 16,9 proc. nie wyraziło żadnej oceny.

Ponadto, jak wynika z opinii konsultantów **zakłady w zróżnicowanym stopniu wykorzystują szanse stworzone przez zasady reformy gospodarczej.** Obok takich, które energicznie je wdrażają, są też inne gospodarujące „po staremu" a to dlatego że nękają je poważne kłopoty surowcowo-zaopatrzeniowe i kadrowe. Niektóre słabe wyniki produkcyjne starają się nadrobić manipulacjami cenowymi. Na ogół w zakładach tych aktywność kierownictwa, samorządu i organizacji związkowych i politycznych w przyswajaniu „reguł gry" wynikających z reformy, jest niedostateczna.

Do załóg zwrócono się z pytaniem, czy wskazane jest konsekwentne przestrzeganie ustawy o poprawie gospodarki i UPADŁOŚCI PRZEDSIĘBIORSTWA PAŃSTWOWEGO? Wyniki konsultacji wskazują, że aż 84,7 proc. uczestników opowiedziało się ZA przestrzeganiem ustawy, 6,2 proc. nie zajęło stanowiska, zaś 9,1 proc. było przeciwnych. Potwierdzenie przez tak znaczną liczbę konsultantów CELOWOŚCI KONSEKWENTNEGO przestrzegania tej ustawy ma niezwykle ważne znaczenie w procesie wprowadzania reformy gospodarczej. Oznacza bowiem, że robotnicy dostrzegają potrzebę istnienia swego rodzaju przymusu ekonomicznego wobec przedsiębiorstw gospodarujących źle, nieefektywnie, obciążających społeczeństwo nieracjonalnymi kosztami. Według nich — **samodzielne może być tylko przedsiębiorstwo samofinansujące swą działalność.**

Pozytywne przyjęcie nowych rozwiązań, stanowiących o podstawach działalności przedsiębiorstw potwierdza słuszność założenia zgodnie z którym **UPADŁOŚĆ przedsiębiorstwa, traktowana jest jako instrument zmian strukturalnych w naszej gospodarce.** Upadłość — pozwala na eliminację nieefektywnie gospodarujących zakładów oraz umożliwia przejście ich majątku czy poszczególnych jego składników w gestię takich jednostek organizacyjnych, które dałyby szansę użytkowania w sposób zapewniający korzyści ogólnonarodowe. Załogi pracownicze godzą się na dopuszczenie upadłości przedsiębiorstwa, mając świadomość, że jego likwidacja, nie prowadzi do utraty możliwości wykonywania zawodu i zagrożenia ich bytu. Wyrażona przez nie opinia, będzie zapewne brana pod uwagę w bieżącej polityce gospodarczej.

Zgodnie z założeniami reformy gospodarczej **samodzielne i samofinansujące się przedsiębiorstwo ma swobodę w kształtowaniu wynagrodzeń.** W toku konsultacji zasięgano opinii — czy należałoby wyrównać poziom płac w ramach poszczególnych zawodów, czy też uzależnić go od wyników ekonomicznych przedsiębiorstw. Otóż, najwięcej zwolenników uzyskał ten drugi pogląd. W toku dyskusji akcentowano potrzebę uzależnienia wysokości płac jedynie od efektów i jakości pracy pracownika. Pojawiła się też propozycja centralnego ustalania jednakowych taryfikatorów płac dla określonych zakładów i zawodów. Rzadziej proponowano — pozostawić absolutną samodzielność zakładów w sprawach płacowych, traktować specyfikę miejsca pracy i kwalifikacje jako podstawowe kryterium wysokości płacy w skali kraju, preferować płacowo zawody wymagające ciężkiej i niebezpiecznej pracy.

Tak więc, **zdecydowaną przewagę,** w toku konsultacji, **zyskały poglądy akceptujące PŁACE WEDŁUG PRACY,** a rozbieżności między nimi sprowadzają się właściwie do różnic w interpretacji tej zasady. Zyskujący najwięcej zwolenników pogląd o zasadności różnicowania płac w zależności od wyników ekonomicznych przedsiębiorstwa, oznacza zgodną z duchem reformy gospodarczej interpretację, w myśl której pod pojęciem wyników pracy rozumieć należy nie tylko indywidualną wydajność pracownika, ale również wyniki zbiorowego wysiłku całego kolektywu pracowniczego. Stosowanie w praktyce tego poglądu powinno oznaczać, że np. **pracownicy małego ale wysoce efektywnego ekonomicznie zakładu, osiągającego zyski dzięki wysokiej wydajności i gospodarności, mogą osiągać wyższe płace niż osoby zatrudnione w dużym, ale mało efektywnym zakładzie.** Wyniki konsultacji świadczą o zrozumieniu przez większość załóg wadliwości systemu odgórnego ustalania wielkości funduszu płac dla jednostek gospodarczych, z którym związane są takie negatywy jak swoisty „wyścig" przywilejów zawodowych i branżowych, stopniowe upowszechnianie preferencji, przyznanych początkowo wąskim grupom zawodowym, presja na wzrost wynagrodzeń bez wiązania go z wynikami ekonomicznymi.

Wyniki konsultacji pracowniczej oraz efekty ekonomiczne przedsiębiorstw, stosujących eksperymentalne zakładowe systemy wynagradzania wskazują na potrzebę — kontynuacji stopniowej przebudowy systemów płacowych w duchu reformy gospodarczej i zgodnie z uchwałami IX Zjazdu PZPR.

M. L.

„My" i „oni" - czyli zdrowy rozsądek przeciwko bałamutnej demagogii

Trudno ponoć znaleźć dwóch Polaków, którzy mieliby identyczny pogląd na tę samą sprawę. Jest w tym stwierdzeniu niewątpliwie wiele przesady, ale nie brak też przykładów na to, że czasem nadmiernie lubimy dyskutować i wyrażać z wielką pewnością siebie i zdecydowaniem zdania bez podstawowej znajomości tematu. I co gorsza — zdarza się wyciąganie wniosków w oparciu o zwykłe plotki i spekulacje podsuwane przez zainteresowane mąceniem spokoju w Polsce ośrodki na zasadzie, że a nuż znajdą się naiwni, którzy połkną przynętę wraz z haczykiem.

DO refleksji na ten temat skłonił mnie pewien list różniący się nieco od tych, które codziennie trafiają do naszej redakcji. Autor jest anonimowy, podpis „Robotnik" ma, być może, sugerować klasowy charakter wyrażonych w piśmie poglądów. List jest długi, nie sposób zacytować go w całości. Oto znamienny fragment:

„Gdy tak słucham radia, telewizji i czytam prasę, to mnie to drażni jak to wszystko naraz jak na rozkaz wszczyna wrzawę wokół ludzi, którzy przeszli na wcześniejszą emeryturę, szczególnie tych, którzy otrzymali grupy inwalidzkie... i są na rencie. Inicjatywa wbicia klina pomiędzy tych, którzy pracują, a tych którzy z uwagi na stan swojego zdrowia są na rencie, bo pracować już nie mogą wyszła... od Partii, która „ustami" swoich niby robotników chce tych w zdecydowanej masie napraw dę chorych ludzi przymusić do pracy. Stara się... podważyć i podważa zasadność i wiarygodność decyzji komisji lekarskich..."

SŁOWA równie ostre co po prostu niesprawiedliwe. Już sprawa, którą autor porusza i fakt, że występuje anonimowo budzi wątpliwości co do tego, czy sam rzeczywiście jest robotnikiem. Zarzucanie partii, a zarazem prasie, radiu i telewizji, że występują przeciw wszystkim tym ludziom, którzy odeszli na emerytury bądź renty, starając się przymusić ich do pracy, po prostu mija się z prawdą. Właśnie u nas, z inicjatywy i pod przewodnictwem partii — i to szczególnie w dobie największych perypetii gospodarczych — otacza się daleko idącą pomocą i opieką przede wszystkim ludzi materialnie najsłabszych.

W uchwale IX Zjazdu PZPR określono zasady długofalowej polityki społecznej partii, w tym m. in. „zabezpieczenie społeczne i pomoc socjalną osobom w wieku poprodukcyjnym, inwalidom i osobom niepełnosprawnym w mieście i na wsi". Zjazd zobowiązał KC oraz zwrócił się do rządu o opracowanie i wniesienie do Sejmu projektu nowej ustawy emerytalno-rentowej. Sejm uchwalił tę ustawę 14 grudnia 1982 r.

Specjalne przepisy prawne dotyczą m. in. zasiłków rodzinnych i pielęgnacyjnych oraz urlopów wychowawczych, a także wcześniejszych emerytur i rent. Do świadczeń stałej pomocy wszystkim tym, którzy jej potrzebują, w tym emerytom i rencistom zobowiązane są ustawowo zakłady pracy, które przeznaczają na ten cel część funduszu socjalnego. Pokażcie mi, proszę drugi taki kraj, zwłaszcza na Zachodzie, w którym w czasie kryzysu rozszerzono by w takim stopniu przywileje socjalne jak u nas. W wielu państwach zachodnich, ostatnio np. w Anglii — wręcz odwrotnie, w przypadku trudności gospodarczych i to o znacznie mniejszym zasięgu podreperowuje się budżet ograniczeniami tych świadczeń.

I nikt też, doprawdy, w naszym kraju nie chce, nie próbuje i nie zamierza przymuszać do pracy ludzi naprawdę chorych, bądź niesprawnych na skutek podeszłego wieku! Aż dziw bierze, że ktokolwiek próbuje wysnuwać takie wnioski. Kto, kiedy, gdzie i na czyj „rozkaz" wszczynał kampanię prasową na ten temat? Stwarza się, owszem, możliwości pracy tym emerytom i rencistom, którzy czują się na siłach i co więcej — sami pragną uzupełnić swoje mimo wszystko skromne często dochody, a niekiedy jeszcze i pomóc bliskim, podejmując zajęcia zarobkowe, w zmniejszonym wymiarze godzin. Nierzadko wypływa to także z potrzeby czucia się bardziej przydatnym w rodzinie i społeczeństwie. Dotyczy to zwłaszcza ludzi, dla których praca zawodowa stanowiła główną treść życia i bez niej czują się jakby znaleźli się poza jego wartkim nurtem, na marginesie.

Inna sprawa, że w niektórych przypadkach z przywilejów wcześniejszych emerytur i rent skorzystali też ludzie niekoniecznie najbardziej spracowani czy faktycznie chorzy. Rozejrzyjmy się wśród swoich znajomych. Prawie każdy z nas może wymienić jedną — dwie takie osoby, które przeszły na wcześniejszą emeryturę czy rentę korzystając z okazji — powiedzmy — zbyt pochopnie, niekiedy na skutek zwykłego wygodnictwa. I zdarza się, że czasami tego żałują, bądź chwytają się różnych całkiem przypadkowych zarobków. A bywa, że są to ludzie z kwalifikacjami i doświadczeniem w poszukiwanych zawodach, którzy mogliby z jednej strony zwiększyć swoje dochody, a z drugiej — być jeszcze bardzo pomocni zakładowi pracy, a przez to i społeczeństwu dźwigającemu kraj z trudności gospodarczych o szczególnym nasileniu. Właśnie społeczeństwu, bo warto pamiętać, że liczba ludności w wieku przed i poprodukcyjnym rośnie u nas obecnie szybciej niż w wieku produkcyjnym w związku z tym, że wchodzą weń roczniki z niżu demograficznego. Wzrasta wobec tego obciążenie grupy pracujących utrzymaniem rosnącej liczby pozostałych grup ludności. A przecież bywa, że i stan faktycznie wcześniej nadwątlonego zdrowia tych, którzy przeszli na renty niekiedy się poprawia. Dlaczego więc nie stworzyć im możliwości pracy z obopólnym pożytkiem? Odpowiednie orzeczenia mogą oczywiście wydać tylko komisje lekarskie.

W wielu dziedzinach gospodarki, w zakładach przemysłowych oraz usługowych, szczególnie tu, na Wybrzeżu, brakuje pracowników — fachowców. Jeśli więc ktokolwiek poprzez środki masowego przekazu próbuje poruszać ten temat, to z myślą o tych, którzy faktycznie mogą pracować, a nie po to, by występować przeciw wszystkim tym, którzy przeszli na wcześniejsze emerytury czy renty.

Autor listu pisze również: „Mówicie, że brakuje wam ludzi do pracy. To jest absolutna bzdura. Stwórzcie atmosferę pracy (której obecnie naprawdę nie ma), odpowiednie warunki pracy, zabezpieczcie w narzędzia i materiały, zorganizujcie odpowiednio pracę i godziwie zapłaćcie za wydajną pracę tym wszystkim, którzy chcą pracować, a niebawem przekonacie się, że trzeba jeszcze dziesiątki tysięcy ludzi zwolnić z pracy. Przejdźcie się po różnego rodzaju placówkach, sklepach, urzędach, biurach, zakładach pracy, a przekonacie się, że ogromna masa tych ludzi przychodzi tylko do pracy i po prostu bezczynnie, beszczelnie siedzi, bo nie ma co sprzedawać, nie ma co robić lub czym pracować, a wynagrodzenia niby to za pracę się domaga i państwo daje..."

I dalej: „Zapytacie kto to pisze. Odpowiadam — jestem robotnikiem. Według oceny przełożonych pracuję dobrze, wykonuję swoje obowiązki rzetelnie i nie oglądam się na nagrody, zaszczyty i odznaczenia..." Jest także w liście zdanie: „Jeżeli władza chce być naprawdę wiarygodna i zyskać zaufanie w społeczeństwie, to nie może pod byle jakim pretekstem zmieniać swoich raz podjętych decyzji..."

NIE nowy to, ani odkrywczy sposób rozumowania: „my" pracujemy ciężko, wydajnie, tworzymy produkty i dzieła najwyższej jakości, a „wy" bądź „oni" po prostu się obijają. „My" jesteśmy w porządku, „oni" nie. „My" chcemy jak najlepiej, ale „wy" bądź „oni", nie stworzają nam warunków i atmosfery pracy, nie dają narzędzi i materiałów, towarów na rynek i nie płacą godziwie.

Któż jest tym „my", a któż tym „oni"?

Pod dostatkiem narzędzi, materiałów dla zakładów pracy a towarów do sklepów dostarczyć można tylko wtedy, gdy wyprodukuje się ich tyle, ile potrzeba dla 37-milionowego społeczeństwa. Kto ma to zrobić? Oczywiście każdy robi to, co mu przypada ze społecznego przydziału pracy. Jeden jest ślusarzem, inny hydraulikiem, nauczycielem, ekspedientem, ministrem, rolnikiem, milicjantem czy lekarzem. Bywa, że ludzie kilku zawodów wchodzą w skład jednej rodziny.

TO fakt, że zarówno dostawy materiałów i surowców oraz różnych towarów na rynek jak i organizacja pracy w wielu przedsiębiorstwach, a także stosunek do pracy nierzadko pozostawia u nas wciąż jeszcze wiele do życzenia, że mamy z tym mnóstwo kłopotów. Nikt jednak, nawet najgenialniejszy rząd nie zmieni tego z dnia na dzień. Potrzebny jest żmudny trud wytwarzania coraz więcej dóbr materialnych, a zarazem żmudne i konsekwentne wykorzenianie złych nawyków. Podjęliśmy trud reformy gospodarczej, której mechanizmy pozwalają znacznie przyśpieszyć ten proces i stosować zasadę: jaka praca taka płaca. Ale i reforma nie dokona się sama automatycznie i nie uczyni nas w cudowny sposób od razu krajem obfitości.

Może zatem zamiast obwiniać innych, z czego nic nie wynika, bo być może inni myślą to samo o nas, lepiej zastanowić się: a jaki jest mój w tym udział i co się dzieje w moim zakładzie? I może jeszcze pomyśleć: czy naprawdę istnieje podział — „my" i „oni", czy też może jesteśmy tylko „my"?

Z każdej, nawet najtrudniejszej sytuacji można znaleźć wyjście, jeśli pomyślimy o tym spokojnie, trzeźwo, kierując się zwykłym zdrowym rozsądkiem i jeśli będziemy działać konstruktywnie. Nie pomaga w tym jednak demagogia. I tylko wtedy, gdy jej unikamy, cenny jest nasz krytyczny stosunek do różnych zjawisk życia społeczno-gospodarczego, także do posunięć władz, które przecież bynajmniej nie uzurpują sobie bezwzględnej nieomylności. Zanim więc zaczniemy kogoś lub coś krytykować, spróbujmy najpierw zebrać na interesujący nas temat trochę faktów i spokojnie je przeanalizujmy. Wyciąganie wniosków z nie sprawdzonych plotek i domniemań prowadzi donikąd.

W „Tygodniku Powszechnym" czyli nigdzie

Bogusław Wierzbicki

Nic gorszego niż myślenie magiczne o sprawach doczesnych. Wychodzi z tego konglomerat tak przedziwny, że aż umykający powszechnym kryteriom oceny, normalnemu osądowi — trudny do dyskusji, bo jak dyskutować z bajędą, w której codzienność widziana jest przez pryzmat magii i czarów, rzeczywistość opatulona w fantasmagorie i mrzonki. Takim właśnie tekstem epatuje czytelników „Tygodnik Powszechny" z 2 grudnia br. Myślę o publikacji Józefy Hennelowej pt. „W Polsce czyli nigdzie".

Otóż autorka, wykorzystując — bo trudno nazwać ów zabieg inaczej — głośną już w Polsce sprawę zbrodni na Zaspie, stara się zrealizować swój zamiar wmówienia nam, że wszystko co nas otacza — w domyśle — co zbudowaliśmy, jest jednym wielkim dnem, wszechogarniającym, przytłaczającym, poniżającym i zmuszającym wręcz do zbrodni a jedyne co ponad to wystaje, to wieże kościołów, po których ludzkość, jak przy pomocy drabiny z owego dna wyjść może.

Na kanwie tej wielkiej tragedii — również tragedię młodocianych morderców — sączy Hennelowa w swoje poglądy i wizje pod płaszczykiem obłudnego szukania recepty na ogólną szczęśliwość i dobroć. Przedstawia nam autorka widok Zaspy — miejsca zbrodni. Owa Zaspa — widziana przez dziennikarkę „TP" to szara, monotonna zbieranina bez sensu ustawionych bloków, zapełnio na ludźmi, którzy owym młodocianym przestępcom mówi li, że *„gdzieś bije się bezkarnie i, że tak właśnie wolno"* — co w konsekwencji doprowadziło do ich zbrodni. Czytamy tam o szkole-gigancie, której uczniowie nie znają się wzajemnie a i nauczyciele także. O mieszkaniach w owych *„pudłach"* gdzie *„popycha się pracowicie i zawzięcie kolejne etapy codziennej egzystencji"*. itd. itd.

Owa — nigdzie — czyli Zaspę — jak ją zwie J. Hennelowa może uratować tylko jedno — przepraszam raluje już, bo wyrasta. Wyrasta bryła nowego kościoła. To on — zdaniem autorki — owemu „nigdzie" nada sens i imię, zmieni oblicze, z bezsensownej piątaniny betonowych pudeł uczyni składną kompozycję urbanistyczną, pozwoli uczniom ze szkoły-giganta poznać się wzajemnie, nauczy ludzi miłości do siebie, a w rezultacie zapobiegnie zbrodni.

A więc mamy antidotum na zło wszelkie, na wszelką szarzyznę, zbrodnię i występek. Owym antidotum są nowe kościoły. A właśnie powstaje ich w kraju — zdaniem autorki sporo, zdaniem innych — zbyt sporo.

Nie ma sensu wdawać się w polemikę z ową wizją bezdennego smutku, z ową wizją „nigdzie" czyli Zaspy. Trudno bowiem powtarzać po raz któryś już, że owo „nigdzie" dało szansę godziwego życia wielu tysiącom, dla których jeszcze pokolenie temu „słowojka" była luksusem a czworaki mrówkowcem, przy pominać, że w owej szkole-gigancie choć z kłopotami, tego nikt nie kwestionuje, zdobywa wiedzę nowe pokolenie Polaków — całe, nie zaś jak ongiś wybrańcy — wychowywane przez wychowawców widzących sens swojej pracy. A że się nie znają uczniowie nawzajem, cóż w tym dziwnego. Chodziłem do szkoły przed ćwierćwieczem, szkoła była mała w porównaniu z tymi dzisiejszymi, a przecież też nie znałem wszystkich. Nie będę toczył też bajów o to, kto bardziej „napuszcza" bliźnie go w imię swoich interesów, bo musiałbym na przykład cytować co niektórych gdańskich luminarzy ambon. Nie chcę nawet wdawać się w analizę sposobu myślenia pani Hennelowej, upatrującej w kościelnej bryle antidotum na wszelkie boleści.

Chcę tylko przypomnieć autorce z „TP" i zauroczonym jej tekstem czytelnikom, że były czasy, gdy wieże kościelne przesłaniały horyzont a zbrodnia kwitła na każdym kroku, że owi młodzi ludzie — *„z normalnych podobno domów"* zapewne uczęszczali, jak wielu młodych, na lekcje religii, przypomnieć, że zgodnie z oficjalnymi źródłami kościelnymi absolutna większość Polaków to ludzie wierzący — a ostatnie lata ponoć przynoszą wzrost liczby wiernych — skąd więc taki wzrost przestępczości, taki brak poszanowania dla człowieczych wartości. Owa Zaspa jak rzadko które osiedle daje ludziom różnorakie możliwości rozwoju i zajęcia wolnego czasu. Pragnę też przypomnieć, coraz powszechniejsze mniemanie, że zapewne bardziej bliskie kontakty by były między uczniami, gdyby zamiast paru nowych kościołów, wybudowano parę szkół, przedszkoli, żłobków...

Ja wiem, że żyję w szarych czasach — dla każdego pokolenia czas, w którym żyje jest szary — ale to nie powód, by jedyne przebłyski w tym tunelu upatrywać w świetle odbitym z kościelnych wież.

Nie spodziewam się po „Tygodniku Powszechnym" by z radością patrzył na dokonania obcego mu światopoglądowo ustroju — choć były czasy gdy patrzył realistycznie — lecz dziwi mnie, że podkopując — bo jakże inaczej nazwać zabiegi autorki — osiągnięcia ostatnich 40 lat zarazem nie tylko nie daje recepty na „lepsze życie" lecz swymi wywodami jeszcze bardziej osłabia — i tak ostatnio przytępiony — duch działania, tworzenia, pracy dla siebie i innych.

W takim jak pani Hennelowej sposobie myślenia tkwi bowiem największe niebezpieczeństwo naszego narodu, niebezpieczeństwo zdania się na cud, nie na pracę, na boską opiekę, nie zaś na własne myślenie o przyszłości.

Szanuję religijne uczucia i pani Hennelowej i innych, smuci mnie jednak fakt wykorzystywania ich w celach z wiarą nie mających nic wspólnego.

Laureaci

● Dokończenie ze str. 1

— W moim przekonaniu na szkoły baletowe należy nałożyć bezwzględny obowiązek przygotowania uczniów do startu w konkursie. Dobrym przykładem jest tu Gdańska Szkoła Baletowa, która tradycyjnie już wystawia silną i liczną ekipę. Zasługi jej dyrektora — Bronisława Prądzyńskiego, są w tym względzie ogromnie i tak być powinno w każdej szkole. Gdyby każda z pięciu polskich szkół podjęła trud przygotowania 6—7 kandydatów, mielibyśmy przegląd rzeczywistego poziomu naszej młodej kadry baletowej.

— A seniorzy?

— Niepokoi mnie fakt, że do konkursów stanęli przedstawiciele tylko trzech teatrów, do trzeciego etapu weszli tancerze dwóch teatrów wielkich — warszawskiego i łódzkiego. A gdzie Poznań, Wrocław? Rozumiem, że bywają kontuzje, nieprzewidziane wcześniej występy zagraniczne, ale przecież wiele ośrodków w ogóle nie zamierzało przygotowywać kandydatów. Także w części choreograficznej, bez autentycznego zaangażowania samego teatru, kierowników baletu, młody tancerz czy choreograf nic nie zdziała. Trzeba im pomóc, dać możliwość korzystania ze sceny, z sali, wesprzeć. Tylko wtedy, przy pewnych drobnych korektach reguła minowych będzie można myśleć o liczniejszym udziale młodych tancerzy w gdańskim konkursie.

— Jak zatem ocenia pani miniony konkus?

— Poziom jego był zadowalający, gdyby więc w Gdańsku stawiło się trochę więcej kandydatów, bylibyśmy ukontentowani, tym bardziej, iż od strony organizacyjnej, tym razem, konkurs przebiegał bardzo sprawnie, w niezwykle sympatycznej atmosferze. Można tylko wyrazić podziękowanie zarówno jury za sumienną pracę (przypominam jego pełny skład: Janina Jarzynówna-Sobczak, Liliana Kowalska, Alicja Boniuszko, Maria Kijak, Zbigniew Juchnowski, Kazimierz Cieśla i Andrzej Marek Stasiewicz oraz Irena Tarasiewicz jako sekretarz), organizatorom szczególnie dyrekcji opery, za naprawdę doskonałe funkcjonowanie całego zespołu ludzi, za służenie i wykonawcom, i jurorom, wszelką pomocą, za sprawienie, że czuliśmy się w Gdańsku znakomicie.

Rozmawiała: BARBARA KANOLD

Fot. M. Zarzecki

Personalne dylematy R. Reagana

Co począć z Jeane Kirkpatrick?

Jerzy Mazan

Pani Jeane Kirkpatrick jest ambasadorem USA przy Organizacji Narodów Zjednoczonych. W czasie swej kilkuletniej kadencji, dobiegającej końca w połowie tego miesiąca, dała się poznać wielokrotnie jako uosobienie najbardziej dogmatycznego i reakcyjnego konserwatyzmu amerykańskiego. Napastliwy i prymitywny antykomunizm łączyła ona, w charakterystyczny dla niej pełen pasji i zjadliwości sposób, z połajankami wobec licznego w ONZ grona postępowych krajów rozwijających się. W ramach jej konserwatywnej ideologii mieścił się również duch amerykańskiego nacjonalizmu oraz z trudem ukrywane poczucie wyższości i dziejowej misji Stanów Zjednoczonych.

Jej wystąpienia na forum Narodów Zjednoczonych nie przysparzały sympatii administracji Ronalda Reagana. Wiele delegacji uważało, iż trybunę ONZ Jeane Kirkpatrick myli często z wiecem bogoojczyźnianych Amerykanów. Nie przeszkadzało to jednak specjalnie prezydentowi Reaganowi. Amerykańska przedstawicielka w ONZ cieszyła się jego pełnym poparciem. Stanowiła bowiem rękojmię poparcia wpływowej amerykańskiej prawicy, która w znacznej mierze przyczyniła się do sukcesu wyborczego republikańskiego kandydata w 1980 r. i chciała nadal zachować swe wpływy i znaczenie w Białym Domu. Zresztą nie była to tylko kwestia politycznych rachunków czy poczucie zobowiązania. Ronalda Reagana w gruncie rzeczy wiele łączyło z „passionarią" reakcyjnej prawicy. Gdy w 1983 r. J. Kirkpatrick chciała podać się do dymisji, prezydent gorąco nalegał, by pozostała, tłumacząc, iż jest ona dla rządu osobą mającą duże znaczenie.

Po ostatnich wyborach prezydenckich entuzjazm ten nieco przygasł, podczas gdy ambicje pani Kirkpatrick wzrosły. Zmęczona dyplomatycznymi krucjatami w ONZ, dała ona do zrozumienia, że interesowałyby ją ewntualnie stanowiska sekretarza stanu, doradcy prezydenta ds. bezpieczeństwa narodowego lub dyrektora CIA. „Pozostanę w ekipie Reagana na drugą kadencję — wyjaśniła — jeśli prezydent przekona mnie, że będę mogła odegrać istotną rolę w kształtowaniu polityki zagranicznej". Stopniowo jednak wakaty na wymienionych stanowiskach przestały istnieć. George Shultz poproszony został o kontynuowanie swej pracy w Departamencie Stanu; nic też nie wskazuje, by prezydent chciał nową osobę na miejsce Roberta McFarlana, doradcy ds. bezpieczeństwa. Ronald Reagan zwrócił się też do dyrektora Centralnej Agencji Wywiadowczej o pozostanie w rządzie.

Cóż więc począć z Jeane Kirkpatrick? Sprawa jest poważniejsza niżby się wydawało. „Nowe oznaki tego, że ambasador USA przy ONZ może wkrótce odejść z rządu — zauważył korespondent „New York Timesa" — ilustrują poważne problemy, które nastręcza pokierowanie machiną polityki zagranicznej Ronalda Reagana". Problemy te wynikają głównie z faktu, że prezydent wchodzi w drugą kadencję w sytuacji istniejących nadal, głębokich różnic między konserwatystami i „umiarkowanymi". Różnice te, zdaniem wielu komentatorów, znajdują swe odzwierciedlenie w wewnątrzgabinetowych polemikach, jak też w impasie w sprawach Ameryki Łacińskiej, rokowań na temat kontroli zbrojeń, stosunków ze Związkiem Radzieckim.

W obecnej, delikatnej sytuacji, gdy administracja amerykańska próbuje stworzyć wrażenie gotowej do dialogu Wschód-Zachód i skłonnej do rokowań z ZSRR, awans pani Kirkpatrick mógłby zostać źle odebrany za granicą. Ale z kolei definitywne odejście jej z rządu mogłoby popsuć stosunki Białego Domu z konserwatywną prawicą, której jest ona niemal symbolem, i z którą nadal w znacznej mierze Ronald Reagan się identyfikuje. Tak oto prezydent i jego administracja stali się zakładnikami własnej, konserwatywnej ideologii, którą Jean Kirkpatrick głosiła z obsesyjną pasją i głębokim przekonaniem.

W przychodni na Wzgórzu Nowotki

JESZCZE tylko przez zimę pracować będzie w dotychczasowych trudnych warunkach Przychodnia Rejonowa przy ul. Dzierżyńskiego na Wzgórzu Nowotki w Gdyni. Wzniesiona przed wieloma laty, z myślą o sprawowaniu opieki medycznej nad ok. 10 tysiącami mieszkańców tego rejonu miasta, nie w pełni jest w stanie sprostać swoim zadaniom obecnie, kiedy liczba gdynian zamieszkałych w jej okolicy rozrosła się do ok. 30 tysięcy.

Staraniem gdyńskiego Zespołu Opieki Zdrowotnej nr 2 przystąpiono do jej rozbudowy. Dobudowaniem drugiego skrzydła zajęły się ekipy **Gdyńskiego Przedsiębiorstwa Budownictwa Komunalnego.** W marcu przyszłego roku planuje się ukończenie prac budowlanych i przekazanie do użytku nowej, piętrowej części przychodni.

Jak poinformował nas dyrektor ZOZ nr 2 **Tadeusz Zakrzewski,** w dobudowanym skrzydle umieszczone zostaną specjalistyczne gabinety przychodni, które mieszczą się obecnie w osobnych budynkach. Ku wygodzie pacjentów i zatrudnionego w przychodni personelu ulokuje się tutaj m. in. **gabinet stomatologiczny,** dotychczas przyjmujący pacjentów w budynku przy ul. Waryńskiego oraz **poradnię dermatologiczną,** do której chorzy wędrować muszą aż na ul. Warszawską.

Oprócz tego w nowych pomieszczeniach zamierza się uruchomić tzw. **szkołę matek,** a także **fizykoterapię, ekg** oraz **laboratorium analityczne.** Tak więc wszystkie podstawowe porady i zabiegi medyczne będzie można już niedługo udzielać i wykonywać w tym samym, jednym obiekcie.

M.T.

Od 17 bm. - zwiększone dostawy

Będzie więcej żywych karpi!

Jak informuje Centrala Rybna w Gdyni, **w bieżącym roku w grudniu przygotowano do sprzedaży 520 ton karpi dla województw — gdańskiego i elbląskiego. W ub. r. sprzedano w tym czasie 420 ton.** W zeszłym roku było w tym aż 100 ton karpia mrożonego, zaś w br. tylko 30 ton, reszta to karpie żywe, dużo lepiej widziane przez konsumentów.

Co ciekawe, w poprzednich latach zakłady pracy dosłownie „biły się" o przydział karpi i odebrały łącznie ok. 120 ton, natomiast w tym roku Centrala Rybna otrzymała zamówienia jedynie na **20 ton.**

CR apeluje, żeby nie odkładać zakupów tej ryby na ostatnią chwilę. **Od 17 bm. będą zwiększone dostawy do sklepów rybnych.** Od 19—23 bm. zostaną uruchomione **cztery dodatkowe punkty (stragany) sprzedaży żywych karpi:** w Gdańsku przy pl. 1 Maja (przy kiosku OSP), we Wrzeszczu przy ul. Klonowej, w Gdyni przy ul. Dworcowej, oraz przy przystanku kolejki elektrycznej Gdynia-Leszczynki. Będą też dodatkowe stoiska przy sklepach — w Gdyni przy ul. Starowiejskiej i dwa na terenie hali rybnej. Podobna forma sprzedaży będzie prowadzona także w Elblągu obok sklepu na ul. 1 Maja i na ul. Gwiezdnej, a w Malborku przy ul. Mickiewicza.

Od 10 bm. rozpocznie się też sprzedaż śledzi solonych dalekomorskich. Tu jednak warto zaznaczyć, że śledzi będzie na rynku mniej niż w ub. r. Nie ma też za wiele konserw rybnych, dlatego ich sprzedaż prowadzona jest od godz. 15.

M.L.

Fot. M. Zarzecki

O tym warto wiedzieć

● Dziś o godz. 18.30 Stowarzyszenie Księgowych zaprasza do sali przy ul. Jaśkowa Dolina 6 II p. we Wrzeszczu na odczyt mgr. B. Konarzewskiego pt. „Rozliczenie z budżetem z tytułu podatku dochodowego".

● Klub Studencki „Medyk" przy ul. Dębinki w Gdańsku zaprasza codziennie z wyjątkiem niedziel do 20 bm. włącznie w godz. 14—16 na wystawę aktu i portretu „Venus 80".

● Dziś o godz. 17 w KMPiK w Gdańsku przy Długim Targu 30 — recital wokalny Zofii Kotlickiej — sopran.

● Prelekcja red. Bogny Wernichowskiej z „Przekroju" pt. „Talizman dla ciebie" odbędzie się dziś o godz. 18.30 w klubie „Maciuś I" przy ul. Opolskiej 2 na Przymorzu. Prelegentka mówić będzie o znaczeniu szczęśliwych liczb, kamieni i gwiazd.

Konkurs literacki

„Zajrzyj na dno szuflady, przejrzyj pamiętnik lub dziennik, zbierz gotowe utwory i prześlij na konkurs **„Sami o sobie" — tak zachęca ją młodych twórców organizatorzy, czyli Centrum Edukacji Teatralnej Dzieci i Młodzieży w Gdańsku.**

Termin nadsyłania prac mija 31 grudnia br. Konkurs ma na celu pozyskanie ciekawych, nie publikowanych jeszcze utworów literackich, w których autorzy zawrą swoje przemyślenia spostrzeżenia, poglądy, teksty, te, jeśli tylko okażą się interesujące, **posłużą jako materiał pełnospektaklowych widowisk teatralnych traktujących o problemach, radościach i smutkach młodych ludzi,** o sprawach, jakimi żyją na co dzień. Przedstawienia te realizowane przez zawodowych aktorów prezentowane będą w Gdańsku na scenie centrum, które obejmuje zasięgiem swojego działania kilkanaście województw. Warto więc sięgnąć po pióro i spróbować własnych sił, a potem przesłać pracę pod adresem: **Centrum Edukacji Teatralnej Dzieci i Młodzieży, ul. Kołodziejska 4, 80-836 Gdańsk, z dopiskiem „Sami o sobie"**

(aj)

Śmiało i szczerze

ZDANIEM CZYTELNIKÓW

AŻ TRUDNO UWIERZYĆ...

O PKP zwykliśmy mówić z przekąsem i ironią. Tym bardziej więc zaskoczył nas list czytelnika, w którym opisuje on swoją podróż „Stoczniowcem" z Warszawy Centralnej do Gdyni. „Dziwnym trafem — pisze Sławomir S. — w pociągu pospiesznym tej relacji wagony były czyste, działało światło i domykały się okna. Można było skorzystać z usług gastronomicznych „Warsu", umyć ręce w toalecie. Pociąg był całkowicie zradiofonizowany. Zdziwionych podróżnych uprzejmie, przez sprawne głośniki powitała załoga pociągu, informując o wszystkich stacjach postojowych i planowych godzinach przyjazdu. Podróżnych zaproszono do „Warsu", gdzie serwowano kilka apetycznych dań. Przed każdym przystankiem podawano nazwę miejscowości i czas postoju pociągu. Przypomniano o wzięciu bagażu i życzono przyjemnej podróży.

Mało tego — pisze czytelnik — kiedy za Działdowem pociąg miał parę minut opóźnienia, z głośników rozległy się słowa usprawiedliwienia i zapewnienia, że zostanie ono nadrobione. Do Gdyni przyjechaliśmy — planowo, bez opóźnienia".

Podróż w takich warunkach upływa miło i przyjemnie, łatwiej znosi się tłok i niewygodę podróżowania. Przykład „Stoczniowca" wymaga więc naśladowania.

(aava)

BEZ PRĄDU

Zakład Energetyczny Rejon Gdańsk zawiadamia, że w związku z konserwacją urządzeń energetycznych nastąpi przerwa w dostawie energii elektrycznej:

10 bm. w godz. 8—15: ul. Gospody 5, Mściwoja II od Czerwonego Sztandaru do Kupały, Stolarska, Rybaki Górne od ul. Łagiewniki do Wałowej, Wodopój, Teligi, Biwakowa, Turlejskiego, Warskiego, Balcerskiego, Wenty, Siedleckiego, Letniskowa, Barniewicka od Parterowej do Saturna.

10—14 bm. w godz. 8—15: ul. Kmieca, Kolberga, Fornalskiej, Ludowa, Gomółki, Rolna, Reymonta od Słowackiego do Chrzanowskiego, Chrzanowskiego od Rolnej do Szymanowskiego, Szymanowskiego od Zamenhofa do Chrzanowskiego, Żeleńskiego.

11 bm. w godz. 8—15: ul. Grunwaldzka 203 i 204—230, Wojska Polskiego 5—29, 8—24, Lipińskiego, Karłowicza 1—29 i 2—30, Wesołowskiego, Szymanowskiego 2—6 i 5—9, Czarna, Ceglana, Gomulickiego, Pilotów od Grunwaldzkiej do stacji PKP Zaspa, Beniowskiego od Piastowskiej do nr 18.

Gdańsk — Hala Stoczni — 20 grudnia 1984
godz. 17 i 19.30
K O M B I
Bilety do nabycia w kasach BART i „Orbisu" na terenie Trójmiasta.
Bałtycka Agencja Artystyczna zaprasza. K-12107

31-20-62 Uważamy że...

... trudno obejść się bez telefonu tam, gdzie jest on wyjątkowo potrzebny. Od 24 listopada br. takiego udogodnienia został pozbawiony internat mieszczący się przy Zespole Szkół Rolniczych przy ul. Smoleńskiej 5/7 w Gdańsku-Oruni.

Powiadomione o tym fakcie Biuro Napraw w Gdańsku odpowiada, że nie dysponuje taką liczbą pracowników, by zrealizować wszystkie zgłoszenia klientów. A co ma począć — pyta kierowniczka internatu — samotnie dyżurujący, zwłaszcza w nocy, wychowawca w sytuacji, gdy trzeba będzie skorzystać z usług np. pogotowia ratunkowego?

* * *

... przepełnione śmietniki nie są najlepszą wizytówką miasta. Takiego zdania są również mieszkańcy domu nr 112 przy ul. Partyzantów we Wrzeszczu, którzy od września czekają na wywóz śmieci i gruzu ze swego podwórka. Mija już pierwsza dekada grudnia, a ROM nr 4 przy ul. Sobótki nie może sprawić, by lokatorzy ww. posesji przestali „dusić się" w fetorze, wydobywającym się z przepełnionych pojemników.

* * *

... tę usterkę trzeba jak najszybciej naprawić. Studzienka ściekowa — o średnicy zewnętrznej 2 m — usytuowana na ul. Traugutta w pobliżu przystanku autobusowego linii 115, tylko do połowy bowiem jest zabezpieczona metalową kratą. Pozostała — odkryta — część stanowi poważne niebezpieczeństwo dla przechodniów, a zwłaszcza dla dzieci, które tamtędy idą do szkoły. Sygnał naszego czytelnika kierujemy do przedsiębiorstwa nadzorującego stan techniczny ulic w tym rejonie miasta.

* * *

... administracja nr 3 przy ul. Lumumby na Przymorzu miała dostatecznie dużo czasu, by wstawić brakującą szybę. W klatce M przy ul. Lumumby 10 od kilku miesięcy lokatorzy bezskutecznie wypartują szklarza, który by zlikwidował niepotrzebne nikomu wietrzenie, spowodowane brakiem szyby w drzwiach wejściowych do klatki schodowej.

Czyżby PSM „Przymorze" nie obowiązywało oszczędne gospodarowanie energią cieplną?

L.T.

Telefoniczne sygnały do tej rubryki redaktor dyżurny przyjmuje codziennie w godzinach od 10 do 13.

* CO * GDZIE * KIEDY *

Kina

GDAŃSK, Leningrad, Klasztor SHAO-LIN, Hongkong-chiń., od 15 l., g. 10, 12, 14, 16, 18, 20; Kameralne — Żak, Projekcje DKF; Drukarz, Powrót Mechagodzilli, jap., od 12 l., g. 16.30; Ucieczka z Alcatraz, USA, od 15 l., g. 18.30; Gedania, Sęp, węg., od 15 l., g. 15.30, 17.30, 19.30
ORUNIA, Kosmos, Poszukiwacze zaginionej arki, USA, od 12 l., g. 16; Karate po polsku, pol., od 18 l., g. 18, 20.
NOWY PORT, 1 Maja, Powrót Mechagodzilli, jap., od 12 l., g. 16; Kochanica Francuza, ang., od 15 l., g. 17.30, 20.
WRZESZCZ, Bajka, Więzień Brubaker, USA, od 18 l., g. 10, 12.30, 15, 17.30, 20; Znicz, Seksmisja, pol., od 15 l., g. 16, 18.30.
OLIWA, Delfin, Seksmisja, pol., od 15 l., g. 15.30, 18.
SOPOT, Bałtyk, Seksmisja, pol. od 15 l., g. 15.30, 17.45, 20
GDYNIA, Atlantic, Superpotwór, jap., g. 15.30; Na straży swej stać będę, pol., od 15 l., g. 17, 19.30 — seanse zamknięte (Z filmem na ty); Warszawa, E.T., USA, od 12 l., g. 10, 12.30, 15 17.30, 20; Goplana, Więzień Brubaker, USA, od 18 l., g. 15, 17.30, 20.
CHYLONIA, Promień, Książę i żebrak, panam., g. 16.30; Glina czy łajdak, fr., od 18 l., g. 18.30.
RUMIA, Aurora, Bliskie spotkania trzeciego stopnia, USA, od 12 l., g. 15.30; Kamienne tablice, pol., od 15 l., g. 17.45, 20.
OKSYWIE, Grom, Miś, pol., od 15 l., g. 19.30.
OPRF zastrzega sobie możliwość zmiany repertuaru

Apteki

Gdańsk — apteka przy ul. Podwale Staromiejskie 89—90 przy ul. Jaskółczej 16 przy al. Zwycięstwa 35 Gd-Wrzeszcz przy ul. Grunwaldzkiej 83; Gd.-Zaspa przy ul. Pilotów 3a; Gd-Oliwa przy ul. Gospody 2; Sopot przy ul. Grunwaldzkiej 64; Gdynia przy ul. 22 Lipca 42 i przy al. Zwycięstwa 1.

Szpitale

OSTRE DYŻURY PEŁNIĄ
Instytut Chirurgii AM, Instytut Chorób Wewnętrznych i Klinika Chorób Oczu AM w Gdańsku, ul. Dębinki 7.
POGOTOWIE RATUNKOWE:
Gdańsk-Wrzeszcz, al. Zwycięstwa 49 — czynne całą dobę
— wypadki 999
— nagłe zachorowania i przewozy chorych, tel. 47-10-00, 32-29-29, 32-36-14, 32-39-24.
Laryngolog przyjmuje w dni powszednie w g. 20—7.30; w soboty pracujące w g. 7—17.30, w wolne soboty, niedziele i święta — całą dobę.
Gdańsk-Oliwa, ul. Grunwaldzka 571 w dni powszednie czynne od godz. 14.30 do 7.30 — w wolne soboty, niedziele i święta całą dobę - dla mieszkańców Oliwy i Przymorza, tel 52-32-32
Sopot, al. Niepodległości 779 czynne całą dobę.
— wypadki 999
— inne tel. 51-24-55.
Gdynia, ul. Żwirki i Wigury 14 — czynne całą dobę
— wypadki 999
— nagłe zachorowania i przewozy chorych telefon 20-00-01, 20-00-02.
Ambulatorium stomatologiczne — we wszystkie soboty, niedziele i święta w g. 10—7 (dla mieszkańców Gdyni).
Dyżury lekarzy w przychodniach wg rejonizacji:
● Gdańsk, ul. Jaskółcza 1 (wejście od ul. Łąkowej) — lekarz ogólny i gabinet zabiegowy w wolne soboty, niedziele i święta — całą dobę, stomatolog w g. 10-16, w pozostałe dni lekarz ogólny i gabinet zabiegowy w g. 19—7.30;
● Gdańsk, ul. Aksamitna — gabinet zabiegowy i poradnia dla dzieci chorych w wolne soboty, niedziele i święta — całą dobę a w pozostałe dni w g. 19—7.30;
● Gdańsk-Morena, ul. Warneńska 7, pediatra i gabinet zabiegowy w wolne soboty, niedziele i święta w godz. 8—20;
● Gdańsk-Wrzeszcz, ul. Jesionowa 5 — lekarz ogólny gabinet zabiegowy w wolne soboty, niedziele i święta — całą dobę, stomatolog w g. 10—7.30 w pozostałe dni lekarz ogólny i gabinet zabiegowy w g. 19—7.30, stomatolog w g. 20—7.30. W soboty pracujące — lekarz ogólny i gabinet zabiegowy w g. 16—7.30 stomatolog w g. 17—7.30;
● Gdańsk-Zaspa, Startowa 1 lekarz ogólny i gabinet zabiegowy w wolne soboty, niedziele i święta w g. 8—20.
● Gdańsk-Oliwa ul. Lumumby 2 — lekarz ogólny, pediatra i gabinet zabiegowy dla dzieci w wolne soboty, niedziele i święta czynne całą dobę, gabinet zabiegowy dla dorosłych w g. 8—16 stomatolog w g. 10—16. W pozostałe dni — lekarz ogólny pediatra, gabinet zabiegowy dla dorosłych i dla dzieci w g. 19—7.30, a w soboty pracujące w g. 17—22;
● Gdynia, ul. Warszawska 34—38 lekarz ogólny, pediatra i gabinet zabiegowy w soboty w g. 9—16;
● Gdynia-Grabówek, ul. Ramułta 45 — lekarz ogólny, pediatra i gabinet zabiegowy w soboty niedziele i święta w g. 10—16;
● Gdynia-Obłuże, ul. Bolsko 4 — lekarz ogólny pediatra i gabinet zabiegowy w soboty, niedziele i święta w g. 10—16.
● Gdynia-Orłowo, ul. Wrocławska 54 — lekarz ogólny, pediatra i gabinet zabiegowy w soboty niedziele i święta w g. 9—16 Poradnia stomatologiczna ul. Waryńskiego 30 — w soboty w g. 10—15
PORADNIA OKULISTYCZNA w Gdańsku, ul. Świerczewskiego 6 czynna w wolne soboty w godz. 8—14
WOJEWÓDZKA PORADNIA CHORÓB WENERYCZNYCH w Gdańsku, ul. Długa 84—85 czynna w dni powszednie w g. 9—14 i 19—7; w wolne soboty, niedziele i święta całą dobę.
NOCNA PORADNIA „W" w Gdyni, ul. 22 Lipca 44 czynna w poniedziałki, wtorki, czwartki i piątki w g. 19—7.
TELEFON ZAUFANIA „W" 31-21-89 — czynny w godz. 15—17 z wyjątkiem sobót i dni świątecznych
TELEFON ZAUFANIA — 31-00-00 w godz. 16—6.

Dyżury

oficerów Wojewódzkiego Urzędu Spraw Wewnętrznych w Gdańsku telefon 31-19-40 lub 37-03-33 w g. 8—19 — kpt. S. Boguski; w g. 19—8 — mjr M. Walusiak.

Radio

PROGRAM LOKALNY
Rybacka prognoza pogody w pr. I: 0.58, 6.28, 13.00, 21.00.
6.30 — Studio Bałtyk — stereo, 17.05 — Wokalne konfrontacje — aud. S. Grażyńskiej — stereo, 17.30 — Przegląd aktualności Wybrzeża, 17.40 — Komentarz sportowy „Poniedziałkowe obrachunki", 17.45 — Nowa płyta zespołu Kentucky cz. 1 — aud. Rosińskiego — stereo, 18.00 — Aud. Marii Prucińskiej „Po Kongresie Nauki Polskiej", 18.25 — Omówienie programu.

Telewizja

PROGRAM I
16.20 — Program dnia
16.25 — DT — wiadomości
16.30 — „Encyklopedia TDC" „Golem XX wieku"
16.55 — Ogrody zoologiczne świata — Wiedeń — film produkcji RFN
17.20 — DT — wiadomości
17.30 — Telewizyjny Informator Wydawniczy
17.50 — Album Chopinowski cz. X — Kobiety w życiu Chopina — Konstancja
18.20 — „Saldo"
19.00 — „Wierni przyjaciele"
19.10 — „Echa stadionów"
19.30 — Dziennik TV
20.00 — Publicystyka
20.15 — Teatr telewizji: Eduardo de Filippo „Neapol miasto milionerów"
21.40 — DT — komentarze
22.05 — „Pokój 408"
22.35 — Mężczyźni woją blondynki
23.00 — DT — wiadomości

PROGRAM II
17.55 — Program dnia
18.00 — „Prosto z morza" — „Zmiany na morskiej mapie"
18.30 — PANORAMA
19.00 — „Pokręć głową"
19.20 — Przeboje „Dwójki"
19.30 — Dziennik TV
20.00 „Kalendarz historyczny" — układ: Polska — RFN
20.15 — Złota płyta Hany Zagorovej
21.15 — DT — wydarzenia telefon „Dwójki"
21.30 — „Spektrum"
22.00 — „20 lat minęło" — „Obok" film TP
22.55 — DT — wiadomości

MATRYMONIALNE

INSTYTUT Ona i On ułatwia zawarcie znajomości w kraju i za granicą. Gdańsk 37, skrytka 18. G-47144

ZAGRANICZNE oferty panów poleca „Zodiak". Elbląg, skrytka 69. G-47578

DUŻY wybór ofert matrymonialnych, wieczorki zapoznawcze, oferty zagraniczne dla pań — Biuro „Neptun" Gdańsk 50 skrytka 7. G-42586

PANOWIE! Kilkaset atrakcyjnych ofert pań poleca „LIDO" Gdynia 10, skrytka 37 Tel 29-03-83 G-42522

ATRAKCYJNE oferty. Kontakty zagraniczne dla Pań. Biuro Matrymonialne „Ewa", Zaspa, ul. Dywizjonu 303 5 K-15, tel. 47-72-42 (godz. 11-17). G-46983

WDOWA lat 46, uczciwa, sympatyczna, pracująca bez zobowiązań pozna miłego, serdecznego pana wyłącznie z mieszkaniem do lat 60. Cel matrymonialny Oferty: GM 44955 Biuro Ogłoszeń 80-958 Gdańsk.

NIERUCHOMOŚCI

DOM w stanie surowym w Gdyni sprzedam. W rozliczeniu mieszkanie 3-pokojowe. Tel 24-14-51. G-2245

DOM jednorodzinny Sopot zamienię na mieszkanie tylko w Sopocie. Tel. 51-34-86 S-2268

DOM jednorodzinny, wolno stojący z budynkiem gospodarczym na działce 685 m kw. w Rumi sprzedam. Oferty: 15444 UPT 81-301 Gdynia 1

WILLĘ w Zaborni sprzedam. W rozliczeniu mieszkanie 3 pokoje. Oferty: 44998 Biuro Ogłoszeń 80-958 Gdańsk.

DZIAŁKĘ budowlaną z pozwoleniem na budowę, 600 m kw. we Władysławowie w dzielnicy domków jednorodzinnych z domem gospodarczym, zagospodarowaną (ogrodzenie, woda, światło, kanalizacja) sprzedam Oferty wraz z ceną 15738 UPT 81-307 Gdynia 1.

DOMEK mieszkalny, działkę budowlaną k. Kolbud — sprzedam Tel 56-43-25 G-44474

DZIAŁKĘ 1000 m kw. pod budowę domu dwurodzinnego z usługami w Chyloni sprzedam. Oferty z ceną: 15819 UPT 81-301 Gdynia 1.

NOWOSĄDECKIE, dom murowany, (10 lat) 5 pokoi, 2 kuchnie, 2 łazienki, działka 700 m kw. sprzedam Jan Kroczek, 34-604 Przyszowa 494 tel. 19 lub informacja Wrocław, tel. 55-81-73. S-15775

DOM z możliwością uruchomienia lub dobudowy cukierni — kupię. Tel 32-48-42 G-46592

OGRODNICTWO położone w dzielnicy handlowej miasta sprzedam lub wydzierżawię. Oferty: 43921 Biuro Ogłoszeń 80-958 Gdańsk.

DOM z ogrodem 10 arów sprzedam. Beskid Żywiecki, Wieprz k. Żywca Wiadomość: Stefan Fabian, 34-350 Węgierska Górka, Zielona 41 a. S-15371

OGRÓDEK działkowy sprzedam Tel. 41-79-12. S-2277

LOKALU na warsztat rzemieślniczy poszukuję. Oferty: 47154 Biuro Ogłoszeń 80-958 Gdańsk.

DOM jednorodzinny górna Oliwa, podłączony do ec sprzedam. Pośrednictwo Sopot 1 Maja 4, wtorki, czwartki 12—17. S-2288

DUŻY dom jednorodzinny w Gdyni-Chyloni, ul. Północna 13 sprzedam. G-47308

DOM nowy, stan surowy Gdańsk-Zabornia sprzedam. Oferty 47468 Biuro Ogłoszeń 80-958 Gdańsk.

DZIAŁKĘ 1,4 ha w Lublewie sprzedam. Tel. 82-27-68. G-47470

2,06 ha ziemi na Olszynce sprzedam. Oferty 47520 Biuro Ogłoszeń, 80-958 Gdańsk

DZIAŁKĘ budowlaną z budynkiem gospodarczym sprzedam, Starogard Gdański, tel. 239-02. P-1690

WARSZTAT wydzierżawię lub sprzedam z domem. Tel. 72-47-32. S-16484

FIRMIE polonijnej dom jednorodzinny w stanie surowym w 70 proc. zamknięty w Pszczółkach wydzierżawię. Oferty 47810 Biuro Ogłoszeń 80-958 Gdańsk.

PAWILON handlowo-usługowy, nowy, Gdańsk-Brzeźno sprzedam. Oferty 47650 Biuro Ogłoszeń 80-958 Gdańsk.

MOTORYZACYJNE

FIATA 126 p. 650 1979 r sprzedam. Tel 51-72-86, godz 8-16 S-2243

MERCEDESA 1976 r. sprzedam, zamienię chętnie z taksówkarzem. Gdańsk, Matki Polki 6-3.

NOWEGO Fiata 126 p sprzedam Tel 37-01-35 G-44850

DACIĘ, grudzień 1973 r. sprzedam, zamienię na Fiata 126 p. kupię Fiata 126 p. Telefon 24-35-62. G-44854

FIATA 126 p K, 1981 r. listopad — sprzedam. Tel. 41-98-55 po 20. G-44020

WAŁEK sprzęgłowy skrzyni biegów Moskwicza 412 — kupię. Zaspa, Leszczyńskich 5 C-10. G-45072

NOWEGO Poloneza LS kupię. Tel. 32-48-42. G-46591

TŁUMIKI — wymiana, montaż Pruszcz Gdański, Grunwaldzka 58 A. G-27578

ŚWIATŁA awaryjne, diagnostyka silnika, podwozia „AUTO — TEST" Pruszcz Gd ul. Kopernika 8, tel 32-56-10 G-43359

DACIĘ 1300, 1983 r. sprzedam lub zamienię na Fiata 126 p Tel. 41-61-13. G-43543

TŁUMIKI, Tel. 52-13-01. G-42303

AUTOPOŚREDNICTWO Urbański, Tel. 31-42-74. G-46411

HONDĘ CB — 450 sprzedam Tel. 24-33-89. S-16501

CIĄGNIK, samochód części: kupisz — sprzedasz — zamienisz 10-17 „Strauss", Malbork, Akacjowa 17. G-46572

GOLFA LS 1978 r. tanio sprzedam. Józef Wędrowski, Kolincz, k. Starogardu Gd., 83-211 Jabłowo. S-15252

POLONEZA odbiór Polmozbyt zamienię na nowego Fiata 126p lub sprzedam. Tel. 57-11-74, po 17. G-47449

ŁADĘ, 1979 r. sprzedam Tel. 41-91-48. G-47430

POLONEZA odbiór Polmozbyt zamienię na mniejszy samochód. Tel. 41-69-73. G-47460

WARSZAWĘ 224 na części tanio sprzedam. Gneba, Mirachowo, gm. Kartuzy G-47526

SKODĘ S-100 stan dobry sprzedam. Sławomir Ostrowski, 82-500 Kwidzyn, ul. Długa 40. P-1688

CIĄGNIK C-4011 sprzedam, Wejherowo, tel. 89-28, godz. 8—11. P-1682

POLONEZA odbiór Polmozbyt zamienię na mniejszy z 1984 r. Fiata 125p z 1975 r. sprzedam. Ewentualnie inne propozycje. Oferty 47490 Biuro Ogłoszeń 80-958 Gdańsk.

PRZYCZEPĘ samochodową i motorower Wierchowina sprzedam. Tel. 32-49-19. G-47554

SILNIK Peugeot diesel sprzedam. Tel. 31-70-81. G-47708

WARSZAWĘ 223 górnozaworową sprzedam. Tel 31-94-36 do godz. 15. G-47794

DACIĘ 1310, 1983 sprzedam lub zamienię na Fiata 126p. Tel. 22-44-21, po 20. G-47703

TRABANTA kombi okazyjnie sprzedam. Telefon 52-22-12, do godz. 15. G-47697

MERCEDESA 207 diesel do stawczy, wysoki dach, produkcji 1983 sprzedam. Warszawa, tel. 73-95-25. G-47755

GUMOWANIE najlepszą gwarancją antykorozyjnej konserwacji podwozia. Usługę wykonuje Auto-Mycie, Gdańsk-Orunia, Jedności Robotniczej 37 telefon 31-20-28. G-42105

TARPAN 1981, sprzedam Elbląg, Pokorna 4-12 tel 437-14. E-1845

Z powodu wyjazdu pilnie sprzedam Fiata 125p, 1980 r. oraz silnik po kapitalnym remoncie. Tel. 41-24-93 w godz. 7.30—16.00. G-47870

SILNIK Mercedesa 220 D sprzedam. Stanisław Konkel, Łapino Dolne, Kolbudy. G-477181

SPRZEDAM

TANIO radiomagnetofon japoński, odtwarzacz słuchawkowy, Stogi, Stryjewskiego 7/10.

FUTRO zagraniczne; czarne karakuły, rozmiar średni i brodzik z kabiną (80×80 cm). Aleksandra Kin. Sopot, al. Niepodległości 922 m. 3.

ZLEWOZMYWAK, kuchnię gazową, piecyk PG-6 (Junkers). Tel. 52-51-61. G-54289

ARIĘ. Tel. 41-95-03, po 17. G-42874

ENCYKLOPEDIĘ 4-tomową. Sopot, ul. Kolberga 6 b-13, po 19. S-2249

KUCHENKĘ elektryczną oraz lodówkę — zamrażarkę Tel. 51-30-80. S-2248

KOŻUCH damski, Tel. 23-42-34 G-45624

FUTRO, łapki, markery, bagażnik narciarski, stół, krzesła, łóżka, kolumny 25 W. Tel. 20-75-05. G-45958

URZĄDZENIE gabinetu ginekologicznego wraz z instrumentami. Tel. rzeczoznawczy 51-23-93. S-2269

KAPUSTKĘ białą świeżą oraz kiszoną — tanio Tel. 38-04-28 G-46339

NAJWIĘKSZE teriery obronne Airedale po championie NRD i zwyciężczyni Polski. Tel. 57-94-73. G-46373

PÓŁKĘ-tapczan używany. Tel 29-06-03. S-16157

KOŻUCH damski średni, (stan dobry). Tel. 41-27-02. G-45012

MASZYNĘ dziewiarską „8" Tel. 47-73-94. G-45009

CABER — buty narciarskie Tel. 53-21-44. G-44879

RADIO Meluzyna hi-fi, kolumny i magnetofon 140T. Tel. 31-09-47. G-44851

KOŻUCHY: damski i męski nowe, wózek głęboki francuski, kuchenkę 3-palnikową z piekarnikiem, używane. Wrzeszcz, Grażyny 4-5. G44848

MATERIAŁ maderę grubszą (śliwka). Oferty 44847 Biuro Ogłoszeń, 80-958 Gdańsk.

WÓZEK francuski nowy a trakcyjny, głęboko-spacerowy oraz niemiecki spacerowy. Tel. 57-08-68. G-44709

WIEŻĘ Technics hi-fi, kompletną. Gdynia, Szenwalda 41-3. S-15379

BONY PKO. Oferty 2110 UPT. 81-701 Sopot 1.

STARE meble. Tel. 41-12-71, wewn. 163.

BONY PKO. Tel. 56-30-01. G- 44447

APARAT Zenit TTL na gwarancji. Tel. 31-01-20, po 15. G-44822

TV color Skantic Pal-Secam 26 cali, cassette deck Akai, wzmacniacz Philips 2 na 50 W, tuner Faust, magnetofon kasetowy M 531 S. Tel. 22-14-58. S-15653

PIANINO. Tel. 57-89-25, po godz. 17. G-45125

ELEKTRYCZNE: hebel, piłę, obrabiarkę do drzewa wieloczynnościową, lekkie, wygodne, nowe. Tel. 57-88-13. G-45079

WCIĄGARKĘ samochodową do drzewa. Chojnice, Subisława 10. S-15831

TAPCZAN składany, bojler elektryczny, płytę gazową. Tel. 20-81-69.

VIDEO VHS Hitachi, kasety video nagrane, ladę chłodniczą, 2 komory 200 x 80. Tel. 23-20-62. S-15766

SZTUĆCE tajlandzkie. Tel. 52-33-36. G-45214

TELEWIZOR kolorowy Philips-Rubens 67 cm, zdalnie sterowany, czarno-biały Beryl, zegarek Omega kwarc. Tel. 51-71-75.

AKUMULATOR 34 Ah — suchy Tel. 23-02-96. G-46601

MOHAIR. Tel. 29-03-83. G-46730

TELEWIZOR kolorowy Neptun w idealnym stanie. Tel. 22-02-25. S-15134

KOŚĆ słoniowa i igły do akupunktury, kamerę Quarz. Tel. 21-98-49. S-1440

NARTY Elan. Tel. 56-50-71. G-43518

BŁAM — łapki brązowe, tanio. Tel. 51-99-39. G-46221

POLSKĄ grę telewizyjną z pistoletem. Tel. 24-33-89. S-16502

GRY zręcznościowe, telewizyjne, kolorowe. Tel. 57-10-95. G-46569

OVERLOCK. Gd.-Oliwa, Chłopska 24 H-14. G-47082

NARTY Atomic, Elan, 185. Tel. 52-23-96. G-47310

OBRĄCZKI. Tel. 43-15-53, po 17.

BRĄZOWE futro z łapek karakułowych z nutrii i kożuch damski. Tel. 56-22-48. G-47809

WILCZĘTA. Tel. 74-07-16, po 16. G-39003

BŁAM karakułowy łapki ciemny brąz, tanio. Tel. 20-47-18, po 17. G-47641

COCKER spaniele — szczenięta rodowodowe po championie, Tel. 52-01-54. G-47682

APARAT fotograficzny Canon, flesz, powiększalnik z pełnym wyposażeniem. Telefon 24-16-80, po 16. G-47655

LAMPĘ błyskową i zastawę stołową Vereco. Tel. 51-35-23, po 16. G-47685

OTVC „Neptun" 501 A. Tel. 52-94-58. G-47706

ZŁOTO kamieniarskie (transfergold) — płatki, tanio. Oferty 47745 Biuro Ogłoszeń, 80-958 Gdańsk.

SKÓRY lisów srebrzystych. Tel. 41-22-95. G-46251

PARKIET. Tel. 57-28-07 lub 56-73-90. G-44980

„ŻEBERKA" blaszane 175 sztuk. Oferty z ceną 44928 Biuro Ogłoszeń, 80-958 Gdańsk.

KOLUMNY 30 W tuner 8010. Tel. 20-38-52. S-15349

BŁAM karakułowy. Tel. 41-43-52. G-47631

TELEWIZOR Rubin przystosowany do wideo. Tel. 52-22-12, do godz. 15. G-47696

BILARDY elektromechaniczne. Tel. 22-44-21, po 20. G-47705

KOTŁY c.o., na grzałki elektryczne oraz bojlery 150 l sprzedaje warsztat. Orunia, Raduńska 9. G-47516

FUTRO, nutrie. Telefon 32-03-85, po 16, G-47513

UBIJACZKĘ cukierniczą. Tel. 47-99-16. G-47480

JAMNIKI długowłose, rodowodowe. Tel 32-33-89. G-47481

LODÓWKĘ „Silesia". Telefon 51-98-35. G-47479

MAGNETOFON kasetowy Akai GX-F90. Tel. 20-40-33 po 14. G-47452

WYSOKIEJ klasy kamerę filmową Super 8 dźwiękową Bauer S 2035 XL oraz projektor dźwiękowy Panorama 1021 elektronik. Oferty 47471 Biuro Ogłoszeń, 80-958 Gdańsk.

FUTRO z jenotów. Jadwiga Wieczorek, Gdańsk, Kartuska 234B. G-47519

SYPIALNIĘ czeską. Łęgowo 3A, gm. Pruszcz Gdański. G-47521

BŁAM karakułowy ciemny brąz, tanio. Kwidzyn, tel. 36-62, po 16. P-1675

ZEGAREK złoty męski, Starogard Gdański, telefon 247-25. P-1684

LODÓWKĘ nową Mińsk 16. Tel. 57-21-46. G-47545

PAWILON 3-branżowy sprzedam lub wydzierżawię. Elbląg, tel. 241-89. E-1820

MAGNETOFON Panasonic nowy plus kasety. Telefon 53-27-41. G-47598

SHARP RT-10 deck, dywan używany. Tel. 21-85-58. S-16523

KARPY asparagusu Sprengeri z powodu likwidacji. Ogrodnictwo, Józef Wędrowski, Kolincz koło Starogardu Gd. 83-211 Jabłonowo. S-15252

TELEWIZOR Neptun czarno-biały 21 cali, płaszcz skórzany brązowy na osobę szczupłą, dywan chodnikowy 250 cm x 200 cm. Tel. 82-24-01. G-47492

TAKSOMETR Halda (elektryczny). Tel. 57-08-72, od 12 do 18. G-44666

OSPRZĘT inwalidzki — Fiata 126. Tel. 56-69-46. G-47493

AKAI wieża (2 x 70 W), butle do nurkowania + reduktor jednostopniowy „Spiro technique". Tel. 52-10-15. G-47382

COCKER spaniele czarne, rodowodowe, 4-miesięczne tanio. Czarna Woda, Mickiewicza 6-6. Tel. 713. G-44555

KUPIĘ

DWA fotele, typ Rubens (Swarzędz). Tel. 51-76-22. G-47510

CHEMOSIL, papier ścierny. Tel. 56-28-10. G-47409

SPRYSKIWACZ plecakowy „Pilmet", piłę tarczową, wyrówniarkę. Telefon 57-96-26. G-47525

MASZYNY i urządzenia do przetwórstwa mięsnego. Tel. 23-36-55. G-47599

PIECYK gazowy PG-6 (Junkers) nowy, kuchenkę gazową czteropalnikową. Tel. 41-09-26. G-47601

TEKSAS i maderę. Tel. 53-23-01. G-47487

„VERITAS" 360. Telefon 20-01-65 do godz. 13. G-47488

KAWĘ i inne artykuły. Tel. 24-10-00, po godz. 16. S-16524

MASZYNĘ do szycia. Telefon 53-23-68. G-47565

BONY PKO. Tel. 32-32-01. G-45480

BONY PKO. Tel. 57-13-70. G-41992

MASZYNĘ do prod. waty cukrowej. Tel. 41-50-57, po godz. 19. G-47763

BONY PKO. Tel. 32-32-64. G-44249

BONY PKO. Tel. 31-72-01. G-47889

PIŁĘ do kamienia. Tel. 52-33-53. G-45056

KUCHENKĘ elektryczną. Oferty 15768 UPT 81-301 Gdynia 1.

BONY PKO. Tel. 32-49-75. G-39484

CHIŃSKĄ porcelanę, chińskie brązy, rzeźby w drewnie, japońską broń i drzeworyty oraz inne wyroby z Dalekiego Wschodu, Warszawa, tel. 21-72-04. G-40993

BONY PKO. Tel. 41-61-13. G-43544

WARSZTAT samochodowy do remontu. Oferty 43689 Biuro Ogłoszeń, 80-958 Gdańsk.

CYKLINIARKĘ, chemosil, capon. Tel. 51-83-56. G-46813

LOKALE

POSZUKUJĘ kawalerki garażu. Tel. 31-79-63. G-47442

WYDZIERŻAWIĘ lokal celem prowadzenia rzemiosła w branży spożywczej. Tel. 23-36-55. G-47600

OLIWA mieszkanie własnościowe, 48 m kw. 3 pokoje, komfort, zamienię na większe. Oferty: 47509 Biuro Ogłoszeń, 80-958 Gdańsk.

MIESZKANIE własnościowe 2-pokojowe, 43 m kw. IV piętro na Przymorzu z telefonem, zamienię na mieszkanie 3- lub 4-pokojowe około 70—75 m kw., z telefonem i garażem. W rozliczeniu może być nowy samochód zachodni diesel. Tel. 57-20-10, od godz. 17. S-15574

ODNAJMĘ pokój studentom. Tel. 41-81-85. G-47530

M-3, wysoki parter, dwa pokoje — sprzedam Tel. 51-96-49, godz. 16—19. G-42017

WRZESZCZ, 3,5 pokoju kuchnia (ok. 100 m kw.) balkon etażowe, ogródek, zamienię na dwa mniejsze. Tel. 41-23-15, godz. 7—16. G-47498

OBCOKRAJOWIEC poszukuje mieszkania M-2 w Trójmieście. Tel. 51-20-04 (pokój 51, Timmy) godz. 17—22. G-47556

M-4, 74 m kw., z telefonem i ogródkiem Gdańsk-Wrzeszcz sprzedam. Tel. 41-80-32. G-45073

M-1 własnościowe Przymorze zamienię na większe niewłasnościowe. Telefon 57-99-48. G-44757

POSZUKUJĘ pomieszczenia na warsztat krawiecki w Gdańsku. Gdańsk Zaroślak 1-5. G-47626

DOM jednorodzinny piętrowy 110 m kw. pow. użytkowej, garaż (Gd. Osowa), z powodu wyjazdu wynajmę obcokrajowcom lub firmie polonijnej. Oferty 45820 Biuro Ogłoszeń 80-958 Gdańsk.

M-1 — Witomino, zamienię na większe. Telefon 56-80-14. S-15757

LOKAL gastronomiczny, działający w centrum Gdyni pilnie sprzedam, ewentualnie inne propozycje. Tel. 20-81-06. G-47701

KOSZALIN M-2 zamienię na kawalerkę spółdzielczą Trójmiasto. Gdynia, Gruny 72 E-7. S-2258

WŁASNOŚCIOWE M-3 Sopot i M-2 Witomino zamienię na większe. Tel. 51-17-74. S-2259

CHEŁM — Lubelski, spółdzielcze M-2 zamienię na podobne w Trójmieście. Oliwa, ul. Bobrowa 7-70. S-2278

MIESZKANIE nieduże do remontu kupię. Tel. 56-70-19. G-44970

M-3 49 m kw., Rumia-Janowo zamienię na równorzędne lub mniejsze w Gdańsku. Tel. 31-59-60. G-44889

MIESZKANIE, komfortowe, jednopokojowe (38 m kw.) w centrum Gdyni z telefonem zaraz sprzedam. Tel. 20-95-09. S-15278

POKÓJ dwuosobowy do wynajęcia. Tel. 31-01-20, po 15. G-44823

M-5 Sopot Brodwino 60 m kw., 4-pokojowe, telefon zamienię na większe w Sopocie lub w Gdyni. Tel. 51-95-85. S-2164

PRZYMORZE M-2 własnościowe zamienię na 3- lub 4-pokojowe, spółdzielcze lub kwaterunkowe (bez zobowiązań). Oferty 44988 Biuro Ogłoszeń, 80-958 Gdańsk.

M-5 czteropokojowe, spółdzielcze z telefonem na Zaspie zamienię na dwa mieszkania dwupokojowe w nowym budownictwie (w tym jedno z telefonem, najchętniej na Zaspie lub w Gdańsku). Tel. 57-45-63. G-45054

M-3 dwupokojowe, spółdzielcze na Zaspie zamienię na dwa mieszkania M-2, Tel. 57-45-63. G-45053

WŁASNOŚCIOWE 3 pokoje, 74 m kw., w centrum Sopotu sprzedam. T. Witting, 58-100 Świdnica, Wrocławska 78 m 7. G-45052

WROCŁAW — 3 pokoje, 100 m kw., komfort, telefon, kwaterunkowe zamienię na trzy- lub dwupokojowe w Trójmieście. Gdynia, tel. 24-11-61, Wrocław, 22-69-43. S-15880

MIESZKANIE własnościowe trzypokojowe, 84 m kw., w centrum Malborka sprzedam. Oferty 45091 Biuro Ogłoszeń, 80-958 Gdańsk.

MIESZKANIE, 45 m kw. Oliwa sprzedam. Tel. 56-71-32. G-45157

SKIERNIEWICE, M-3, 48 m kw., zamienię na podobne w Trójmieście lub okolicy. Tel. 56-74-92.

KĘTRZYN, własnościowe M-2, dwupokojowe zamienię na podobne w Trójmieście. Tel. 31-12-88.

GDYNIA centrum 80 m kw. zamienię na dwa mieszkania w Szczecinie lub sprzedam. Oferty 2308 UPT 81-701 Sopot 1.

KAWALERKĘ własnościową 28 m kw., z telefonem centrum Gdyni sprzedam. Oferty z ceną 15400 UPT 81-301 Gdynia 1.

KOMFROTOWE 63 m kw., telefon, I piętro, Zaspa zamienię na domek, stare budownictwo. Oferty 44887 Biuro Ogłoszeń, 80-958 Gdańsk.

3 pokoje, własnościowe w Szczecinie zamienię na 2 pokoje w Trójmieście. Tel. 51-27-64, wtorek czwartek. G-42803

RZEMIEŚLNIK poszukuje samodzielnego pokoju, kawalerki, mieszkania. Oferty 39481 Biuro Ogłoszeń, 80-958 Gdańsk.

M-4 spółdzielcze (parter) w Janowie zamienię na równorzędne w Gdańsku. Tel. 32-30-82. G-44801

KOMFORTOWE M-4 (64 m kw.), własnościowe na Zaspie z telefonem zamienię na większe w starym budownictwie lub domek w Sopocie. Tel. 57-41-28, po godz. 19. K-9418

KANCELARIA Koprowski Krzemiński sprzeda M-2 Oliwa, M-4 Oliwa, Gdańsk,

M-3 Oliwa, Wrzeszcz, M-5 Zaspa, Morena oraz inne Gdańsk Kowalska 2-1, tel. bót i świąt.

SOPOT — samodzielne mieszkanie 52 m kw. nowe budownictwo, (dwa pokoje, kuchnia, łazienka), telefon, umeblowane, odnajmę cudzoziemcom na trzy lata. Płatne z góry. Tel. 51-80-68, w godz. 9-13. G -47293

TRZYPOKOJOWE M-4 60 m kw. w Białymstoku zamienię na podobne na trasie Sopot — Tczew. 15-806 Białystok, ul. Dziesięciny 45-55. G-42843

MIESZKANIE własnościowe 45 m kw. Warszawa zamienię na podobne Gdańsk-Sopot. Tel. 52-39-33. S-13641

POSZUKUJĘ M-2 na pół roku (chętnie z telefonem) własne mieszkanie w budowie. Tel. 41-00-83-5 (wewn. 15), godz. 8-15. G-47321

KOSZALIN 53 m kw. nowe, centrum, I piętro zamienię na podobne w Trójmieście, okolice. Tel. 27-08-97. S-15659

MIESZKANIE dwupokojowe, Morena pilnie sprzedam. Tel. 51-27-64, wtorek, czwartek. S-2289

MIESZKANIE trzypokojowe centrum Sopotu sprzedam. Pośrednictwo Sopot, 1 Maja 4, wtorki, czwartki, 12-17. S-2290

KANCELARIA mgr prawa, O. Koprowski mgr prawa T. Krzemiński (spółka cywilna) oferuje kupno — sprzedaż — zamianę mieszkań i domów w dogodnych lokalizacjach i korzystnych warunkach cenowych oraz konsultacje w ww. zakresie. Gdańsk, Kowalska 2-1, tel. 31-02-32, 11-16 oprócz sobót i świąt. G-46959

PRACA

ZAKŁAD Garncarski zatrudni prcownika, Gdańsk-Oliwa, ul. Noakowskiego 6. G-45829

PRACOWNIKA na fermę lisów przyjmę. Tel. 31-17-04, po 17. G-44820

MURARZY i pomocników, kierowcę — mechanika zatrudnię, Gdańsk-Chełm, ul. Łużycka, segmenty domków jednorodzinnych. G-32102

EMERYTA lub rencistę na fermę lisów zatrudnię, mieszkanie zapewnione. Oferty 46403 Biuro Ogłoszeń, 80-958 Gdańsk.

TYNKARZY zatrudnię. Tel. 32-49-75. G-39485

PRACOWNICĘ fizyczną do sprzątania i karmienia zwierząt zatrudni Schronisko, Sopot 1 Maja 32. G-47688

KUCHARKĘ, recepcjonistkę okresowo przyjmie sanatorium Jantar, Sopot, Bieruta 92. S-2373

Z głębokim żalem zawiadamiamy, że dnia 7. 12. 1984 r. odeszła od nas ukochana Żona i Mamusia

ś. † p.

HELENA KOSTECKA

z d. FRĄCKOWIAK

Pogrzeb odbędzie się dn. 11. 12. 1984 r. o godz. 11 na cmentarzu parafialnym w Gdyni-Orłowie.
Pogrążeni w smutku

mąż z synem i rodziną.

Z głębokim żalem zawiadamiamy, że dnia 7. 12. 1984 r. zmarła nasza była, ceniona, długoletnia pracownica

HELENA KOSTECKA

Pogrzeb odbędzie się dnia 11. 12. 1984 r. o godzinie 11.00 na cmentarzu Katolickim w Gdyni-Orłowie.
Wyrazy szczerego współczucia Rodzinie Zmarłej składają:
dyrekcja, rada pracownicza, współpracownicy z ZOUCHIK „Klimor" w Gdyni.

K-12131

Zawiadamiamy, że dnia 3 grudnia 1984 r. zmarł mój kochany mąż, nasz ojciec, teść i dziadek

ś. † p.

JAN KUJAWSKI

Msza św. odprawiona zostanie dnia 11 grudnia 1984 roku o godz. 10 w kościele św. Mikołaja w Gdyni-Chyloni.
Wyprowadzenie zwłok z kaplicy na Witominie nastąpi tego samego dnia o godz. 11.30.
Pogrążona w smutku

żona z rodziną.

S-16716

Z głębokim żalem zawiadamiamy, że dnia 5 grudnia 1984 r. odeszła od nas na zawsze najukochańsza mamusia, teściowa, babcia i prababcia

ś. † p.

ANIELA DAWIDOWICZ

Pogrzeb odbędzie się 11. 12. 1984 r. o godzinie 13.00 na cmentarzu Komunalnym w Sopocie.

Rodzina.

S-2397

Z głębokim żalem zawiadamiamy, że w dniu 4. 12. 1984 r. po długiej chorobie zmarła nasza droga

FELICJA JAKUBOWICZ

z d. Białkowska

Msza św. odprawiona zostanie dnia 11 grudnia (wtorek) o godz. 8.30 w kościele Matki Boskiej Nieustającej Pomocy w Gdyni przy ul. Portowej 2.
Pogrzeb odbędzie się tego samego dnia o godzinie 12.30 na cmentarzu Witomińskim.

Rodzina.

S-16651

W pierwszą rocznicę śmierci

ks. JERZEGO WOJTKIEWICZA

zostanie odprawiona msza św. dnia 11. 12. 1984 r. o godz. 19.00 w kościele św. Jakuba w Oliwie.

Matka.

G-47436

Krewnym, koleżankom z pracy, znajomym, sąsiadom oraz wszystkim, którzy okazali serdeczną pomoc i uczestniczyli w pogrzebie

ś. † p.

AGATY EICH

serdeczne Bóg zapłać składa

rodzina.

G-47336

Z głębokim żalem zawiadamiamy, że dnia 5. 12. 1984 r. zmarł nasz były długoletni pracownik

JAN ŻABIŃSKI

Wyrazy serdecznego współczucia Rodzinie Zmarłego składają:
dyrekcja oraz pracownicy Gdańskiego Przedsiębiorstwa Budownictwa Miejskiego w Gdańsku.

K-12125

Z żalem zawiadamiamy, że w dniu 7 grudnia 1984 r. zmarł nagle przeżywszy lat 58 lekarz medycyny

WITOLD MUSIAŁEK

Dyrektor Państwowego Sanatorium Przeciwgruźliczego im. dr Anki w Prabutach.
Odznaczony Krzyżem Kawalerskim Orderu Odrodzenia Polski, Złotym Krzyżem Zasługi i innymi odznaczeniami państwowymi i resortowymi.
Wyrazy głębokiego współczucia Żonie i Rodzinie Zmarłego składają:
kierownictwo zakładu, organizacje społeczno-polityczne, zarząd związku zawodowego i współpracownicy.

G-46005

Dnia 7 grudnia 1984 r. zmarł nagle w wieku 42 lat

ZBIGNIEW BYSZKO

Pogrzeb odbędzie się dnia 10. 12. 1984 r. o godz. 15.00 na cmentarzu Srebrzysko, o czym powiadamia pogrążona w żalu

żona z synami i siostry.

G-46003

Rodzinie Zmarłego

mgr. inż. MICHAŁA WALENTYNOWICZA

byłego długoletniego i cenionego pracownika Biura Projektów Budownictwa Komunalnego w Gdańsku-Wrzeszczu — wyrazy głębokiego współczucia składają:

dyrekcja, koleżanki i koledzy.

K-12136

KOPALNIA WĘGLA KAMIENNEGO „ZIEMOWIT" w Tychach-Lędzinach

DOKONA ZAMIANY

● 40 miejsc wczasowych

w domu wczasowym „Ziemowit" w Ustroniu-Zawodziu, ośrodek II kat., pokoje 2- i 3-osobowe, na 40 miejsc w ośrodku wczasowym nad morzem w okresie od miesiąca czerwca do pierwszej połowy września w rejonie od Karwi po Hel.

Oferty kierować pod adresem kopalni, dział organizacji wypoczynku, tel. 515-101 — Katowice; 222-251 do 2 — Mysłowice; 277-042 — Tychy, wewn. 5665 lub 5655.

K-11806

RSW „PRASA-KSIĄŻKA-RUCH" Oddział Gdańsk-Wrzeszcz

POSZUKUJE PILNIE

● sprzedawców

do punktów sprzedaży detalicznej usytuowanych w: Sopocie, Gd.-Wrzeszczu, Gd.-Oliwie, Gd.-Żabiance, Gd.-Przymorzu, Gd.-Zaspie, Gd.-Jelitkowie, Gd.-Brzeźnie.

Atrakcyjne punkty sprzedaży. Dobre wynagrodzenie prowizyjne.
Zatrudnimy również konwojentów (praca nocna).
Informacji udziela Sekcja Spraw Pracowniczych, Oddział Gdańsk-Wrzeszcz, ul. Kopalniana 27, telefon 41-50-35.

K-12102

NADMORSKIE ZAKŁADY USŁUG MEBLARSKICH Spółdzielnia Pracy w Sopocie

ZATRUDNI

ze skierowaniem z Wydziału Zatrudnienia w Gdańsku i Sopocie

● stolarzy do zakładów usługowych i produkcyjnych w Gdańsku i Sopocie.

Zapewniamy korzystne warunki płacowe, adekwatne do posiadanych kwalifikacji.

Warunki pracy i płacy do uzgodnienia w Zarządzie Spółdzielni w Sopocie, aleja Niepodległości 733B, telefon 51-20-63 do 65.

K-11996

„SPOLEM" PSS w Sopocie, ul. Chmielewskiego 5b

ZATRUDNI NATYCHMIAST

ze skierowaniem z Urzędu Zatrudnienia i Spraw Socjalnych w Sopocie następujących pracowników:

1. Kierowników sklepów,
2. Sprzedawców,
3. Kierownika Działu Technicznego,
4. Inspektora nadzoru branży budowlanej do działu technicznego z uprawnieniami budowlanymi,
5. Piekarzy.

Warunki płacy i pracy do omówienia w Dziale Spraw Pracowniczych „SPOLEM" PSS w Sopocie, ul. Chmielewskiego 5b, w godz. od 7.30 do godziny 15.30 lub tel. 51-51-14 lub 51-29-46.

K-11478

GDAŃSKIE PRZEDSIĘBIORSTWO ROBÓT INŻYNIERYJNYCH w Gdańsku-Oliwie, ul. Olsztyńska 3

ZATRUDNI

ze skierowaniem z Wydziału Zatrudnienia następujących pracowników:

— specjalistę ds. normowania i płac
— ekonomistę ds. reformy i analiz ekonomicznych
— monterów instalacji sanitarnych

W związku z przejściem na nowy system płac przedsiębiorstwo oferuje wysokie zarobki.
Szczegółowe warunki pracy i płacy do uzgodnienia w Dziale Zatrudnienia i Szkolenia, telefon 57-12-15, w. 167.

K-11701

BIURO PROJEKTÓW WODNYCH MELIORACJI w Gdańsku, ul. Na Stoku 49

PILNIE ZATRUDNI

ze skierowaniem z Wydziału Zatrudnienia pracownika na stanowisko:

● magazyniera

Szczegółowe informacje: telefon 32-39-15.

K-11723

SPÓŁDZIELNIA INWALIDÓW „WYBRZEŻE" Gdynia-Orłowo, ul. Spółdzielcza 1

ZATRUDNI

— lekarza psychiatrę — w pełnym lub niepełnym wymiarze czasu pracy,
— stolarza,
— malarza,
— szewców,
— szwaczki,
— szwaczy rękawic ochronnych w systemie pracy nakładczej z terenu woj. gdańskiego.

Pierwszeństwo w zatrudnieniu mają inwalidzi, a w odniesieniu do nakładców wyłącznie inwalidzi.
Informacji udziela dział kadr, tel. 29-00-23, wewn. 221.

K-11929

REGIONALNY ZWIĄZEK SPÓŁDZIELNI INWALIDÓW 80-416 Gdańsk, ul. K. Marksa 140

ZAKUPI EWENTUALNIE WYDZIERŻAWI

od instytucji lub osoby prywatnej obiekt położony w pasie nadmorskim, a nadający się na ośrodek wypoczynkowy dla 60—80 osób.

Oferty prosimy kierować do Działu Socjalnego, pokój 49, tel. 41-13-97.

K-1118

PRZEDSIĘBIORSTWO BUDOWNICTWA ROLNICZEGO w Człuchowie

SPRZEDA

przedsiębiorstwom państwowym, spółdzielczym i osobom fizycznym:

1. Pustaki żużlobetonowe ALFA o wymiarach 24×24×49 cm,
2. Pustaki żużlobetonowe ALFA o wymiarach 12×24×49 cm,
3. Pustaki żużlobetonowe ALFA o wymiarach 9×18×39 cm,
4. Pustaki fundamentowe pełne betonowe o wymiarach 38×25×14 cm,
5. Krawężnik drogowy długości 70 cm,
6. Nadproża drzwiowe i okienne typu „L".

K-11674

MORSKI PORT HANDLOWY GDAŃSK

ZATRUDNI ZARAZ:

— sztauerów i trymerów do prac przeładunkowych,
— ślusarzy,
— spawaczy elektryczno-gazowych,
— manewrowych i ustawiaczy,
— maszynistów lokomotyw spalinowych,
— hydraulików,
— wartowników Straży Przemysłowej,
— pracowników w zawodach budowlanych.

Zapewniamy korzystne warunki płacowe wraz z szczególnymi uprawnieniami wynikającymi z „Karty Portowca".

Kandydaci winni przedłożyć następujące dokumenty:

— dowód osobisty i książeczkę wojskową,
— świadectwa pracy,
— świadectwa szkolne lub dyplom,
— legitymację ubezpieczeniową z aktualnymi wpisami.

Obowiązuje skierowanie z Wydziału Zatrudnienia i Spraw Socjalnych Urzędu Miejskiego w Gdańsku, ul. Piwna 36/39.
Informacji w sprawie przyjęcia udziela Dział Kadr i Szkolenia Zawodowego Morskiego Portu Handlowego, Gdańsk-Nowy Port, ul. Zamknięta 18, w godz. 7.30—14.00, telefon: 239-520, 439-920.

K-11698

RADA NADZORCZA SPÓŁDZIELNI PRACY „ELEKTRA" Gdynia, ul. Węglowa 11, tel. 20-77-60, 21-66-91

OGŁASZA KONKURS na stanowisko

● ZASTĘPCY KIEROWNIKA Spółdzielni ds. ekonomicznych.

WYMAGANE:

— wykształcenie wyższe ekonomiczne,
— staż pracy na stanowisku kierowniczym ponad dwa lata,
— wskazane posiadanie dyplomu biegłego księgowego.

Informacje o warunkach pracy i płacy uzyskać można w zarządzie spółdzielni.
Oferty należy składać w ciągu dwóch tygodni od dnia ukazania się ogłoszenia.

K-11627

PRZEDSIĘBIORSTWO GOSPODARKI KOMUNALNEJ I MIESZKANIOWEJ w Malborku, ul. Karola Marksa 70

ZATRUDNI

— kierownika zakładu zieleni

ze skierowaniem z Urzędu Miejskiego Wydz. Zatrudnienia i Spraw Socjalnych w Malborku.
Wymagane wykształcenie — średnie odpowiednie do oferowanego stanowiska oraz 8 lat praktyki w danej specjalności.

— inspektora nadzoru

Wykształcenie — średnie budowlane + uprawnienia budowlane oraz 8 lat praktyki zawodowej.
Bliższych informacji udziela Dział Spraw Pracowniczych Przedsięb. Gosp. Komunal. i Mieszk. w Malborku, tel. 33-06.

K-11550

KOMUNALNE PRZEDSIĘBIORSTWO USŁUG SOCJALNYCH w Gdańsku, ul. Fiszera 2

ORGANIZUJE

w porozumieniu z Wydziałem Oświaty UM

● odpłatny kurs dla wychowawców dzieci i młodzieży na placówkach wypoczynku (kolonie, obozy, zimowiska).

WARUNKI:
— wykształcenie średnie (matura),
— podanie z opinią miejsca zatrudnienia i organizacji społeczno-politycznej.

Zgłoszenia kandydatów przyjmuje: Dział Szkolenia i Kadr pok. 1 lub 14 — tel. 41-68-13 lub 41-68-67.

K-11608

SPÓŁDZIELNIA PRACY „ELEKTRA" w Gdyni, ul. Węglowa 11

ZATRUDNI ZARAZ

● GŁOWNEGO KSIĘGOWEGO

WYMAGANE WYKSZTAŁCENIE: wyższe ekonomiczne, staż pracy na stanowisku kierowniczym ponad 3 lata lub wykształcenie średnie, staż pracy na stanowisku kierowniczym — 6 lat. Wskazane posiadanie dyplomu biegłego księgowego.

Warunki pracy i płacy do uzgodnienia w Dziale Administracyjno-Pracowniczym, telefon 20-77-60, 21-66-91.

K-11626

GDAŃSKIE PRZEDSIĘBIORSTWO INFORMATYKI PRZEMYSŁU BUDOWLANEGO „ETOB" Gdańsk-Wrzeszcz, ul. Zawiszy Czarnego 18

INFORMUJE, ŻE

● posiada system informatyczny „BANK — OFERT", który służy wymianie informacji (kupno-sprzedaż) pomiędzy jednostkami gospodarczymi.

Tematyka zgłoszonych przez przedsiębiorstwa ofert dotyczy:
— materiałów nadmiernych, zbędnych oraz odpadów użytkowych,
— sprzętu, maszyn i urządzeń oraz dzierżawy pomieszczeń i obiektów budowlanych,
— współpracy i kooperacji.

Zachęcamy jednostki gospodarcze oraz osoby prywatne do udziału jako akcjonariusze BANKU — OFERT.
Informacje na ww. temat można uzyskać — tel. 41-40-55, wewn. 267.

K-11707

GDAŃSKIE ZAKŁADY NAWOZÓW FOSFOROWYCH w Gdańsku, ul. Kujawska 2 (dojazd autobusem 138)

ZATRUDNIĄ

ze skierowaniem z Wydziału Zatrudnienia następujących pracowników:
— inżynierów chemików ze specjalnością technologia zw. chemicznych,
— inżynierów lub techników mechaników,
— specjalistę ds. zaopatrzenia,
— referentów ekonomicznych,
— aparatowych przemysłu chemicznego,
— ślusarzy - spawaczy,
— tokarzy - frezerów,
— elektryków, elektromechaników,
— maszynistów lokomotyw spalinowych,
— rewidentów do służb dozorowania,
— robotników niewykwalifikowanych do przyuczenia zawodu.

Zakład posiada zorganizowany dowóz pracowników z dzielnic: Gdańsk-Stogi Brzeźno Przymorze i Oliwa.
Dla zamiejscowych zakład zapewnia zakwaterowanie w hotelu pracowniczym.
Zgłoszenia przyjmuje i informacji udziela Dział Kadr GZNF tel 31-05-81 lub 43-82-50 43-83-42

K-11099

PRACA

MAŁŻEŃSTWO podejmie stałą pracę na fermie (z mieszkaniem). Oferty: 47517 Biuro Ogłoszeń, 80-958 Gdańsk.

MĘŻCZYZNĘ w ogrodnictwie zatrudnię. Gdańsk św. Wojciech tel. 82-35-87. G-44670

PILNIE poszukuje opiekunki do półrocznego dziecka w godz. 10—15, warunki bardzo dobre. Tel. 31-89-34. G-47603

TOKARSTWO w drewnie, słupki balustradowe — Trale, Osowa, Kiełnieńska 47. G-44339

DRZWI harmonijkowe, dodatkowe, wygłuszanie blacha. Tel. 22-93-59. G-44467

PRZEPROWADZKI. Tel. 31-21-20. G-45563

UKŁADANIE parkietów, mozaiki (własne powierzone). Tel. 31-26-04. S-2280

PRZEPROWADZKI. Tel. 41-69-53. G-40238

CZYSZCZENIE dywanów. Tel. 23-10-21. G-44773

ALARMOWE systemy zabezpieczające mieszkania, wille, pawilony. Tel. 20-87-94. 23-61-73. G-44259

PRZEPROWADZKI meblowozem, cały kraj. Tel 56-62-70. G-44451

MONTAŻ wiązań narciarskich. Tel. 32-22-91. G-43790

PRZEPROWADZKI. Tel. 32-36-03. G-47192

TRANSPORT. Tel. 41-60-54. G-47400

CYKLINOWTNIE, chemo lakowanie podłóg. Telefon 52-16-69. G-46812

UKŁADANIE glazury. Telefon 56-60-37. G-47674

ŻALUZJE estetyczne, praktyczne. Tel. 32-30-12. G-47593

INSTALOWANIE autoalarmów, radioodbiorników w samochodach. Sopot Armii Czerwonej 55, tel. 51-78-97. G-47765

CZYSZCZENIE dywanów. Tel. 31-80-86. G-37043

TELEWIZYJNE, Telefon 21-86-39 godz. 16—18. S-15656

AUTOALARM, radio — montaż. Tel. 41-34-57, w godzinach 16—20. G-44046

CYKLINOWANIE, lakierowanie parkietów. Tel. 31-31-00. 31-65-37. G-45287

CYKLINOWANIE, Telefon 52-13-85. G-45841

DRZWI harmonijkowe, zamki Skarbiec, tapicerka karnisze żaluzje, drzwi dodatkowe. Warsztat: Politechniczna 9, tel. 41-43-93 godz. 11—18. G-43712

DRUGIE drzwi, tapicerka, zabezpieczenia, uszczelnienie. Tel. 41-31-19. G-41169

TAPETOWANIE, malowanie. Tel. 82-31-31.

NAUKA

„LINGWISTA — Oświata" organizuje dwumiesięczne przedpołudniowe i popołudniowe laboratoryjne kursy języka angielskiego i niemieckiego. Zapisy: Gdańsk, Malczewskiego 51 codziennie 7.30 — 15.30. Tel. 32-49-71. K-11865

ASYSTENT udziela korepetycji: matematyka, fizyka i chemia. Tel. 52-32-48. G-40935

KURSY samochodowe kat. B, tel. 32-11-39. K-11301

UZUPEŁNIAJĄCE zapisy na przedpołudniowe 2-miesięczne kursy języka angielskiego prowadzi „Lingwista-Oświata" w Gdyni. Zapisy: Warsztatowa 12 (budynek Zarządu Portu Gdynia) — poniedziałek, wtorek, piątek 14.15—15.00 oraz popołudniowe języka niemieckiego i przedpołudniowe angielskiego, ul. Wolności 23b — poniedziałek, wtorki, czwartek, piątek 15—18. K-12086

ZGUBY

ZGUBIONO prawo jazdy kat. ABT na nazwisko Jan Badnarek. P-1687

ZGUBIONO prawo jazdy kat. BCE wydane przez Wydział Komunikacji Gdynia na nazwisko Korol Bogdan, Gdynia, Orzeszkowej 11-3. S-16326

USŁUGI

CYKLINOWANIE. Tel. 33-65-19. G-45369

CYKLINOWANIE chemo lakowanie. Tel. 57-94-65. G-47021

SOLIDNE zabezpieczenie przeciwwłamaniowe, tapicerskie wyciszanie drzwi. Tel. 41-63-72, 41-48-59. G-46771

UKŁADANIE parkietów Tel. 56-73-90 lub 57-28-07. G-44982

ROBOTY stolarsko-ciesielskie z materiałów powierzonych wykonam. Tel. 23-37-58. P-1672

PRZESTRAJAMY radia, telewizory. Tel. 41-24-53, godz. 11.—19. G-39048

TAPETOWANIE, malowanie. Tel. 32-19-53. G-47564

CYKLINOWANIE, lakierowanie. Tel. 32-21-96. G-46646

EKSPRESOWO drugie drzwi, futryny stalowe. Tel. 56-64-35. G-47248

DODATKOWE drzwi (futryny stalowe) elektroniczne alarmy domowe. Tel. 20-55-48 20-58-67, godz. 13—18. S-2250

CZYSZCZENIE dywanów. Tel. 32-54-70. G-46778

DRZWI harmonijkowe, tapicerka drzwiowa, żaluzje, zamki, zabezpieczenia, uszczelnianie. Tel. 22-36-33. S-15374

CZYSZCZENIE dywanów. Tel. 31-02-03, 31-58-52. G-45633

ŻALUZJE. Tel. 31-38-37. G-46098

CZYSZCZENIE dywanów. Tel. 27-36-99. G-43602

CZYSZCZENIE dywanów i wykładzin. Tel. 51-10-64. G-43148

TELEWIZYJNE czarno-białe, kolor krajowe. Tel. 52-02-78. G-46125

CYKLINOWANIE, chemo lakowanie. Tel. 56-20-78. G-45771

CYKLINOWANIE, chemo lakowanie. Tel. 57-26-19. G-42223

TELEWIZYJNE. Telefon 51-26-29. G-45323

UKŁADANIE, cyklinowanie, lakierowanie parkietów. Tel. 41-69-81. G-45356

CIESIELSTWO, układanie, cyklinowanie parkietów. Tel. 52-07-28. G-43064

NAPRAWA pralek automatycznych (programatory). Tel. 20-48-29. G-44566

CYKLINOWANIE, lakierowanie. Tel. 56-28-10. G-44336

TYNKI wewnętrzne. Tel. 32-49-75. G-39483

MALOWANIE, tapetowanie. Tel. 20-72-33. S-14055

NAPRAWA pralek automatycznych, regeneracja programatorów z roczną gwarancją. Tel. 51-22-62 po 11.00. G-43302

CYKLINOWANIE, lakierowanie. Tel. 21-85-64. S-15243

SZYBKO, solidnie układanie, cyklinowanie, lakierowanie parkietów. Tel. 56-78-89. K-39412

NAPRAWA lodówek sprężarkowych. Tel. 51-70-91. G-34513

CYKLINOWANIE, lakierowanie. Tel. 41-99-81. G-45470

ANTENY. Tel. 56-21-34. G-43430

PROGRAMATORY, pralki naprawa. Tel. 51-73-09. G-43916

ŻALUZJE przeciwsłoneczne, międzyszybowe można zamówić w sklepie meblowym w Gdyni, ul. I Armii WP 3. G-44334

ZABUDOWY przedpokojów oraz atrakcyjne meble kuchenne poleca Zakład Stolarski Chwaszczyno Lisie Błota 24, tel. grzecznościowy 52-36-30 poniedziałki, środy, piątki, godz. 9-13. G-46495

NAPRAWA pralek automatycznych. Regeneracja programatorów z gwarancją. Janusz Morawski. Tel. 41-76-71 od 11 — do 17. G-46449

TV — kolor — pogotowie. Tel. 41-40-84. G-47233

NAGROBKI wykonuję, realizacja 1985 r. W miesiącu: grudzień — styczeń udzielam 10 proc. rabatu. Zamówienia przyjmuje, środy — soboty godz. 8 — 12. Pelplin, Mickiewicza 33. G-45914

CYKLINOWANIE, chemolakowanie. Tel. 47-16-51 lub 71-01-27. S-2301

KOMFORTOWE drzwi harmonijkowe, rozsuwane. Wejherowo. Rejtana 16-14. S-16434

INSTALACJA anten. Tel. 41-78-68 w godz. 8 — 10. G-47242

HYDRAULICZNE, tel. 57-37-07. G-30579

DRZWI (futryny stalowe, wygłuszanie, obicie blachą) żaluzje, uszczelnianie. Tel. 56-24-29., 7 — 9. G-46444

TAPETOWANIE, cyklinowanie. Tel. 41-21-74. G-45682

CYKLINOWANIE. Tel. 52-92-93. G-45766

WITRAŻE wykonuje pracownia Gdańsk-Oliwa, Armii Polskiej 20. G-44735

CYKLINOWANIE, chemolakowanie. Tel. 51-83-56. G-46812

UKŁADANIE, cyklinowanie parkietów. Tel. 31-51-27. G-44645

TRANSPORT ciężarowy do 16 ton, Codziennie, tel grzecznościowy 31-08-45. G-47058

RÓŻNE

BALT-Tur Sopot, ul. Dzierżyńskiego 12, tel. 51-14-66 oferuje wczasy zimowe w górach — Zakopane, Szczyrk, Karpacz, Rycerka w miesiącach: grudzień, styczeń, luty, marzec (bez turnusu feryjnego), cena od 6680 do 16 200 zł. K-11466

MEBLE kuchenne i dziecięce oferuje sklep Żabianka Gospody 7. G-47473

POSZUKUJĘ garażu w Gdyni na działalność usługową najchętniej Witomino, Orłowo. Tel. 24-19-78. G-47454

WESELA imprezy — restauracja. Tel. 32-50-11, godziny 16—20. G-47764

PREPARAT DO KONSERWACJI I AKTYWACJI AKUMULATORÓW

PRZEDŁUŻY TRWAŁOŚĆ TWOJEGO AKUMULATORA DO 40 PROC.

Efekty stosowania RAS-1 w akumulatorach samochodowych:
— zapobiega korozji kratek dodatnich,
— usuwa głębokie zasiarczanienie płyt,
— przeciwdziała powstawaniu mostków zwarciowych,
— utrzymuje zdolność rozruchową na stałym poziomie przez 75 proc. trwałości eksploatacyjnej akumulatora,
— utrzymuje zdolność rozruchową w temperaturach ujemnych (do —18 st. C),
— dwukrotnie zwiększa odporność na przeładowanie.

● OCENA: Centralne Laboratorium Akumulatorów i Ogniw w Poznaniu.
● Pozytywne efekty uzyskuje się stosując RAS-1 do akumulatorów: TRAKCYJNYCH, STACYJNYCH, WAGONOWYCH, MOTOCYKLOWYCH.
● Do nabycia w sklepach: Polmozbytu — motoryzacyjnych — CPN — chemicznych w całym kraju.
● Informacje, sprzedaż hurtowa i detaliczna: sklep firmowy Warszawa, Al. Jerozolimskie 33.

PRZEDSIĘBIORSTWO ZAGRANICZNE

poltrade

00-508 Warszawa
Al. Jerozolimskie 33,
tel. 28-84-26,
21-91-48, 21-94-59,
tlx. 816834.

K-10651

Gdańskie Przedsiębiorstwo Robót Montażowych i Elewacyjnych

POSIADAĆ BĘDZIE

na terenie Elbląga wolną moc przerobową w okresie od 15. 12. 1984 r. do 31. 03. 1985 r. i

PRZYJMIE ZLECENIA

na wykonanie z materiałów własnych lub zamawiającego następujących prac:

● roboty malarskie klatek schodowych, pomieszczeń administracyjnych
● roboty remontowo-budowlane i wykończeniowe w ogrzanych pomieszczeniach jak ścianki działowe, tynki wewnętrzne, posadzki, osadzenie stolarki itp.

Zakres oraz wycena robót do uzgodnienia.

Zlecenia prosimy kierować w terminie do dnia 20. 12. 84 r. pod adresem: GPRMiE, ul. Wały Jagiellońskie 14/16, 80-887 Gdańsk.

Dodatkowych informacji udziela Dział Przygotowania Produkcji przedsiębiorstwa, tel. 31-25-63. K-11933

Gdyńskie Przedsiębiorstwo Budowy Elektrowni i Przemysłu „Energoblok-Wybrzeże"

PRZYJMIE ZLECENIA

na wykonanie w laboratorium zakładowym następujących prac:
— badanie jakości materiałów budowlanych takich jak: stal zbrojeniowa, kruszywa, cement, papa, cegła, kleje
— badania wilgotności podłoża
— badania niszczące i nie niszczące betonu.

Zlecenia prosimy kierować pod adresem:

GPBEIP „Energoblok-Wybrzeże", ul. Dzierżyńskiego 120, 81-472 Gdynia.

Dodatkowych informacji udziela laboratorium zakładowe, tel. 23-25-63, wewn. 276.

K-11998

LODÓWKĘ Mińsk 16 nową zamienię na pralkę automatyczną. Oliwa, Pomorska 82 C-46. G-47462

PRZYJMĘ wspólnika. Kawiarnia „Caro" Jelitkowo. Oferty 47649 Biuro Ogłoszeń, 80-958 Gdańsk.

POSZUKUJE lokalu na warsztat stolarski w Trójmieście, możliwa współpraca inne propozycje. Oferty 47635 Biuro Ogłoszeń, 80-958 Gdańsk.

WYTWÓRNIĘ wafli z lokalem Gdańsk, zamienię na osobowy diesel. Oferty 47649 Biuro Ogłoszeń, 80-958 Gdańsk.

SKLEP meblowy w Gdyni, Czerwonych Kosynierów 165 poleca meble po atrakcyjnych cenach w tym białe i wiśniowe. Telefon 23-55-03. S-16591

SKLEP meblowy zaprasza, godz. 18 — 19, tel. 31-25-89, Orunia, Brzegi 16. G-43498

AUTOMATYCZNĄ, nową, polską pralkę zamienię na nową zamrażarkę. Tel. 51-03-72. S-2251

NOWĄ lodówkę „Mińsk 16" zamienię na nową zamrażarkę. Tel. 47-68-73. G-45121

PRALKĘ automatyczną BIO nową zamienię na zamrażarkę lub sprzedam. Oferty: 45077 Biuro Ogłoszeń 80-958 Gdańsk.

WCZASY świąteczne i zimowe w górach oferuje Biuro Turystyki „NORD". Tel. 30-86-31. S-15990

WOLNY zespół na sylwestra. Tel. 43-08-85 od 16. G-47865

SKLEP meblowy Gdynia, ul. Starogardzka 8 poleca meblościanki, komplety wypoczynkowe i stoły rozsuwane w stylu retro. S-15386

ATRAKCYJNE meble kuchenne i pokojowe typu Swarzędz oferuje sklep meblowy Gdynia-Orłowo, Jaworowa 2, tel. 22-43-03. G-45532

BIELIŹNIARZE! Usztywniacze do koszul poleca T. Ostańówko, Gd. — Wrzeszcz, Marksa 104-4. G-44721

MŁODZIEŻOWA SPÓŁDZIELNIA PRACY „USŁUGA" w Gdańsku, ul. Dyrekcyjna 5, tel. 31-56-21, wewn. 275

ŚWIADCZY USŁUGI KSEROGRAFICZNE

w zakresie:

● kserokopii z oryginałów formatu A4 i mniejszych.

Możliwe ekspresowe wykonanie usług.

K-11481

Rejon Przewozów Kolejowych w Gdyni

INFORMUJE

● możliwości dodatkowego zarobku na PKP przy akcji odśnieżnej.

Zatrudnienie na zasadzie umowy - zlecenia za stawki godzinowej 90 — 120 zł

Zgłoszenia przyjmują i informacji udzielają wszystkie stacje na terenie województwa gdańskiego.

K-10507

ZARZĄD L.W.S.M „ZASPA"

INFORMUJE MIESZKAŃCÓW,

że w każdy poniedziałek w godz. od 17 do 18 w siedzibach rad osiedli:

— Osiedle MŁYNIEC, ul. Pilotów 3,
— Osiedle ROZSTAJE, ul. Leszczyńskich 3

pełnią dyżury radni Miejskiej Rady Narodowej z terenu ZASPY łącznie z członkami Rady Osiedla.

Radni Wojewódzkiej Rady Narodowej z terenu ZASPY pełnią dyżury łącznie z członkiem Rady Nadzorczej w biurze Zarządu Spółdzielni przy ul. Pilotów 19 (pawilon) w każdą środę po 1 i 15 każdego miesiąca w godz. od 16 do 17.

K-11976

ZARZĄD L.W.S.M „ZASPA"

UPRZEJMIE ZAWIADAMIA,

że biura Zarządu Spółdzielni zostały przeniesione z budynku przy ul. Pilotów 17D do pawilonu wolno stojącego przy ul. Pilotów 19 (obok sklepu „Victus").

Nr nr tel. 41-00-83—85 — centrala, 47-99-61 — sekretariat.

K-11977

SPORT • SPORT • SPORT

XII Olimpiada Szachowa „Dziennika"

Doroczna impreza szachowa „Dziennika Bałtyckiego" rozegrana w Morskim Klubie w Gdyni zakończyła się. Laureatem olimpiady, a zarazem zdobywcą I nagrody zegara szachowego został Tadeusz Panek z Gdańska, wyprzedzając minimalnie gdynianina Ryszarda Jackowskiego, któremu przypadła II nagroda. Bardzo dobrze spisał się Marek Szczepaniec (junior,) syn znanego na Wybrzeżu mistrza okręgu gdańskiego. Wszyscy trzej zdobyli po 6 pkt. z 7 możliwych. IV nagroda przypadła Piotrowi Pająkowi z Gdyni (TKKF „Okrętowiec"). Po 5 zwycięstw zgromadzili Piotr Kolo, Zbigniew Olsztyński, Andrzej Bartkowski, Jan Wrona, Michał Krakowiak i Józef Kupiec.

Turniej udał się na „102", bo tylu było zawodników na olimpiadzie. Turniej główny zgromadził 68 szachistów, a juniorów było 34. Była jeszcze grupa seniorów — weteranów, wśród których wyróżniała się p. Emilia Rogowska, licząca sobie już 82 wiosny. Najmłodszy zaś szachista Maciej Rychert liczył tylko 8 lat. Nagrodą specjalną dla p. Emilii był album Jerzego Giżyckiego „Z szachami przez wieki i kraje". Dziesiątki klubów z Trójmiasta, Wejherowa i okolicznych wsi wydelegowało na tę masową imprezę swych reprezentantów, przybyli nawet szachiści ze Startu Elbląg oraz reprezentant Polonii W-wa Władysław Piecha.

W turnieju weteranów udało się zdobyć I nagrodę niżej podpisanemu (+ 9 pkt. z 10). II miejsce zajął prezes Woj. Zarządu TKKF, zasłużony działacz sportowy Stanisław Lewiński (8 pkt.), III nagrodę zdobył 75-letni Franciszek Bazela (7 pkt.)

Świetnie spisali się juniorzy — wśród starszych przodował Mirosław Walkusz (MKS Wejherowo), wygrywając aż 10 partii, przed braćmi Marianem i Stefanem Bryłowskimi (po 8 pkt.). Wśród młodszych juniorów do lat 14 znaleźli się wśród zwycięzców Leszek Królikowski z Gdyni (7,5 pkt.), przed Iwoną Zaborowską (Arka) i Wiesławem Libarą (MKS Gdańsk — oboje po 6 pkt.

Imprezą towarzyszącą był konkurs rozwiązaniowy, który prowadził M. Banaszek. (Wyniki podamy w „Kąciku szachowym").

Wielu amatorów królewskiej gry otrzymało dużą satysfakcję wygrywając ze starszymi doświadczonymi zawodnikami. Nagród wręczono ponad 20. Uczestnicy olimpiady wyrazili nadzieję, że w następnym jubileuszowym dla naszego „Dziennika" roku będą rozegrane dwie olimpiady — zimowa i letnia.

H. MALINOWSKI

Koszykarki Spójni wygrały z AZS Poznań

Wbrew oczekiwaniom, koszykarki Spójni nie miały łatwej „przeprawy" w sobotnim I-ligowym meczu z AZS Poznań. Poznanianki zagrały ambitnie i mecz był od początku do końca wyrównany, a o wygranej Spójni zadecydowała lepsza końcówka gdańszczanek. Ostatecznie Spójnia wygrała z AZS Poznań 77:73 (44:41).

Punkty zdobyły — dla Spójni: Bańka 19, Wołujewicz 17, Nawrot 14, Lizurej 8, Gawęcka 8, Wojciechowska 6, Sikorska 5; dla AZS Poznań: Grześczyk 24, Kamijska 19, Kubiak 13, Jabłońska 11, Mroziński 6.

Wyniki pozostałych sobotnich spotkań: Wisła — Włókniarz Pab. 106:55 (54:37), ROW — Stal Brzeg 49:69 (23:39), Polonia W-wa — AZS Katowice 67:46 (30:24), ŁKS — Ślęza Wr. 84:83 (51:49), Lech — Czarni Szcz. 64:80 (27:40).

1. Wisła	19	832—635
2. ŁKS	17	773—724
3. Ślęza	17	809—637
4. AZS Poznań	16	746—656
5. Lech	16	780—732
6. Czarni	16	714—609
7. Spójnia	16	697—703
8. Polonia	14	695—723
9. Włókniarz	13	628—716
10. Stal	13	652—657
11. ROW	12	602—798
12. AZS Katowice	11	530—845

(rs)

W II ligach koszykówki

KOBIETY. Koszykarki Startu Gdańsk przegrały u siebie ze Zniczem Pruszków 66:79 (41:21). Pierwsze 20 min. gry zapowiadało niespodziankę. Dzięki szybkim atakom, kończonym celnymi rzutami i skutecznemu wykorzystaniu wolnych, Start objął prowadzenie różnicą 10 pkt. Po przerwie skończyła się dobra gra gdańszczanek, które nagle jakby stały się delikatnymi panienkami, nie walczyły pod tablicami, tracąc tu zdecydowaną większość piłek. Agresywnie grający teraz Znicz przechodził przez dziurawą strefę Startu jak przez sito i wygrał zdecydowanie.

Punkty zdobyły dla Startu Ciszewska 16, Szczerbińska, Szczepaniak i Matusz po 10, Gołąb 7, Siemaszko i Adamska po 3; najwięcej dla Znicza Kachel 16 i Wójt 14.

Kroczące od zwycięstwa do zwycięstwa koszykarki AZS AWF Gdańsk wygrały w Warszawie z tamtejszym MDK 102:50.

Wyniki pozostałych spotkań: Włókniarz Białystok — AZS Toruń 122:36, ŁKS II — Olimpia Poznań 67:57, Stilon Gorzów — Widzew Łódź 54:68, Lech II AZS Koszalin — mecz nie odbył się na skutek awarii oświetlenia w sali. Zaległy mecz: Stilon — AZS Koszalin 65:63.

1. Włókniarz	10	0	20
2. AZS Gd.	9	1	19
3. Znicz	8	2	18
4. Widzew	7	3	17
5. AZS Kosz.	6	3	15
6. Lech II	4	5	13
7. Start	3	7	13
8. MDK W-wa	3	7	13
9. Stilon	3	7	13
10. ŁKS II	3	7	13
11. Olimpia	2	8	12
12. AZS Toruń	1	9	11

(ko)

MĘŻCZYŹNI. Spójnia Gdańsk — Polonia Leszno 108:99 (58:55). Punkty zdobyli — dla Spójni: Kwaśniewski 24, Połubiński 22, Zienkiewicz 18, Jargiełło 14, M. Marciniak 12, Kozłowski 10, Lidzbarski 4, Kaspruś 4; najwięcej dla Polonii: Pietraszek 36, Woźny 31. Zacięty mecz, ale wygrana Spójni dość wyraźna. W spotkaniu tym zanotowano rekordową liczbę „3" — 16 dla Polonii i 6 dla Spójni. Zresztą Polonia ma tu i tak rekord, gdyż ostatnio w Koszalinie miała aż 21 „3". (rs)

Koszykarze Wybrzeża Gdańsk wygrali w Poznaniu z AZS 108:67 (47:43). Nawięcej punktów dla Wybrzeża zdobyli Rozwora 33 i Tomaszewski 20.

Wyniki pozostałych spotkań: AZS Koszalin — Spójnia Stargard 95:82, Turów — Społem Łódź 83:90, Stal Ostrów — Gwardia Szczytno 96:89, Wisła Toruń — Astoria Bdg. 61:64.

1. Wybrzeże	9	2	20
2. Turów	8	2	18
3. Społem	7	3	17
4. Stal O.	6	5	17
5. AZS Kosz.	6	4	16
6. Spójnia S.	6	4	16
7. Spójnia Gd.	5	5	15
8. Gwardia	5	5	15
9. Astoria	4	6	14
10. Polonia	2	8	12
11. AZS P.	2	8	12
12. Wisła	1	9	11

(ko)

Flota nie zawodzi

Swoją tegoroczną działalność podsumował klub marynarzy — WKS Flota Gdynia, przy czym od razu należy się tu wyjaśnienie, że jest to klub otwarty — mogą w nim uprawiać określone dyscypliny tak te wszyscy chętni, nie odbywający służby w Marynarce Wojennej.

Tegoroczny bilans Floty jest dobry, w wielu dziedzinach klub zanotował krok do przodu o czym świadczą wyniki i sporządzone na podstawie uzyskanych rezultatów oceny. Lapidarnie rzecz ujmując można stwierdzić, że zadania postawione przed klubem przez Radę Wychowania Fizycznego, Sportu i Turystyki MON, Komitet Sportowy Wojska Polskiego, dowództwo Marynarki Wojennej oraz wojewódzkie władze sportowe — zostały pomyślnie wykonane.

A oto fakty. Sportowcy Floty zdobyli w zawodach od szczebla mistrzostw WP wzwyż 257 medali, to jest o 77 więcej niż w ub. roku. Ustanowili przy tym 4 rekordy Polski. Wzrosła ilość reprezentantów marynarskiego klubu powołanych do kadry narodowej i jej zaplecza z 54 do 65. O ponad 40 zwiększyła się również liczba zdobytych klas sportowych (wyniosła w tym roku 349).

Jeśli chodzi o szczególne osiągnięcia to ich autorami stali się strzelcy. I tak bosman Andrzej Komosiński bardzo dobrym rezultatem 587 pkt. na 600 możliwych wywalczył na zawodach przyjaźni w Moskwie brązowy medal w strzelaniu z karabinka w pozycji leżącej. Cztery medale zdobyli strzelcy Floty na mistrzostwach armii zaprzyjaźnionych, a wicemistrzostwo Europy w strzelaniu do ruchomej sylwetki dzika z broni pneumatycznej stało się łupem Jerzego Greszkiewicza. Zresztą w strzelaniu do tarczy dzika strzelcy Floty potwierdzili swój zdecydowany prymat krajowy, zdobywając tytuły drużynowych mistrzów Polski w kategorii seniorów i juniorów, natomiast specjaliści bloku broni krótkiej i długiej awansowali z grupy „B" do grupy „A", czyli do I ligi.

Podobnie jak „dzikarze" swoją krajową dominację w pływaniu szybkim, technikach podwodnych i nawigacji podwodnej podtrzymali płetwonurkowie, wywalczając drużynowe mistrzostwo Polski.

Dużo ciepłych słów padło pod adresem kolarzy Floty, zwłaszcza pod adresem „orlików" czyli szosowców do lat 21. Dzięki ich dobrej jeździe Flota została sklasyfikowana w challenge'u PZKol. na pierwszym miejscu w tej kategorii wiekowej, wyprzedzając takie potęgi krajowego kolarstwa jak Legia i Gwardia Katowice. W challenge'u seniorów Flota jest piąta w gronie 45 sklasyfikowanych klubów. Przykładem dla młodzieży może tu być Tadeusz Mytnik, który mimo że dość dawno temu przekroczył „trzydziestkę" wywalczył w br. tytuł wicemistrza Polski w jeździe indywidualnej na czas.

Ciężarowcy Floty uplasowali się w drużynowych mistrzostwach Polski na 7 pozycji (poprawa o dwie lokaty w porównaniu z ub. sezonem), przy czym Piotr Hunlewicz zdobył tytuł młodzieżowego mistrza kraju Lekkoatleci — biegacze Floty okazali się najlepsi w Polsce w sztafecie 4 x 400 m, a do II ligi awansowała nowo utworzona grupa biegaczy na orientację.

Znaczne postępy poczyniła młodzież Floty (dotyczy to szczególnie pływaków) Na XI Ogólnopolskiej Spartakiadzie Młodzieży giermkowie marynarskiego klubu sięgnęli aż po 14 medali. Wysokie umiejętności juniorów Floty sprawiły, że klub został sklasyfikowany w generalnej punktacji XI OSM na 10 miejscu w plejadzie 966 polskich klubów.

Czy solidnie i konsekwentnie pracująca Flota nie ma kłopotów? Oczywiście, że je ma. Do największych bolączek klubu należy kiepska baza szkoleniowa dla judoków i braki w zaopatrzeniu w sprzęt. Pamiętam jak na te sprawy narzekał przedstawiciel Floty na walnym zebraniu Okręgowego Związku Judo. Jest jednak realna nadzieja na poprawę, gdyż w trakcie budowy jest nowy obiekt dla judoków i jeśli wszystko sprawnie pójdzie do końca, to na przyszłoroczne Dni Morza judocy otrzymają prezent w postaci nowej sali.

Tradycyjnie już na podsumowującym zebraniu Floty (klub zajmuje obecnie trzecie miejsce w polskich siłach zbrojnych) ogłoszono wyniki współzawodnictwa na najlepszego sportowca i szkoleniowca klubu. Wśród sportowców seniorów na I miejscu uplasował się strzelec Andrzej Komosiński przed strzelcem Jerzym Greszkiewiczem i biegaczem Andrzejem Stępniem. W grupie juniorów najlepsza była pływaczka Maria Pacer, a w grupie juniorów młodszych Joanna Żądełek (strzelanie).

Najlepszymi szkoleniowcami uznano natomiast w grupie seniorów Leszka Rosowskiego (strzelanie) Stanisława Woźniewskiego (ciężary) i Romana Kruszyńskiego (płetwonurkowanie) zaś w kat. juniorów Jana Harmozę (pływanie), Bogdana Bobkowskiego (strzelanie) i Cezarego Staniszewskiego (strzelanie).

W nadchodzącym 1985 r. jako bardzo ważne zadania dla Floty jej kierownik kmdr Edward Majkrzak określił organizację spartakiady armii zaprzyjaźnionych i imprez z okazji 40-lecia Marynarki Wojennej. Będzie to wymagało pełnej mobilizacji sportowców, szkoleniowców i działaczy klubu.

PAWEŁ KOWALSKI

Puchar Polski dla pływaków AZS AWF

Na 25-metrowym krytym basenie warszawskiej Polonii odbyły się zawody pływackiego Pucharu Polski, w których startowały najsilniejsze zespoły w kraju (równolegle odbyło się w kraju kilka dalszych wielomeczy z udziałem kilkudziesięciu innych drużyn). Pływacy są obecnie w okresie treningowym nie sprzyjającym uzyskiwaniu szczególnie dobrych wyników, stąd też z 6-meczu warszawskiego na wyróżnienie zasługują tylko dwa rezultaty — Doroty Chylak (Polonia) na 100 m klas. 1:10,2 (rek. P.) oraz Jarosława Chróścielewskiego (AZS AWF Gd.) na 200 m zm. 2:11,4.

Zgodnie z oczekiwaniami Puchar Polski zdobyli obrońcy tego tytułu — pływacy AZS AWF Gdańsk, osiągając łącznie 22 751 pkt., 2. Stal Stocznia Sz. 21 883, 3. Unia Oświęcim 21 169, 4. Śląsk Wr. 20 569, 5. Polonia W-wa 20 473, 6. Jordan Kr. 20 455 pkt.

A oto najlepsi w poszczególnych konkurencjach: KOBIETY — 50 dow. 1. J. Saidowska (AZS AWF Gd.) 27,5, 2. I. Adamowska (Jordan) 27,9, 200 dow. 1. V. Ormiańczyk (AZS) 2:07,8, 2. M. Zyzak (Unia) 2:08,8, 800 dow. 1. K. Perkowska (Stal) 8:58,6, 2. M. Głogowska (Unia) 8:58,6 3. M. Gorczyńska (AZS) 9:30,5, 200 klas 1. D. Chylak (Pol.) 2:32,5, 2. K. Noskiewicz (AZS) 2:43,6 200 grzb. 1. M. Gorczyńska (AZS) 2:28,1, 2. L. Matuzewicz (Unia) 2:33,2, 200 mot. 1. M. Głogowska (Unia) 2:20,3, 2. K. Perkowska (Stal) 2:21,0, 3. J. Małkowska (AZS) 2:22,7, 200 zm. 1. D. Chylak (Pol.) 2:23,2, 2. J. Saidowska (AZS) 2:24,2, 4x100 dow. 1. AZS AWF Gd. 4:04,9, 2. Stal Stocznia 4:07,8, 100 dow. 1. J. Saidowska (AZS) 58,8, 2. I. Adamowska (Jordan) 59,8, 400 dow. 1. K. Perkowska (Stal) 4:25,5, 2. M. Głogowska (Unia) 4:25,5, 3. J. Saidowska (AZS) 4:35,9, 100 klas. 1. D. Chylak (Pol.) 1:10,2 (rek. P.), 2. K. Noskiewicz (AZS) 1:16,6, 100 grzb. 1. A. Radtke (AZS) 1:09,7, 2. L. Matuzewicz (Unia) 1:11,6, 100 mot. 1. D. Chylak (Pol.) 1:04,1, 2. K. Perkowska (Stal) 1:07,2, 3. J. Małkowska (AZS) 1:07,4, 400 zm. 1. M. Gorczyńska (AZS) 5:10,6, 2. M. Zyzak (Unia) 5:10,6, 4x100 zm. 1. AZS AWF Gd 4:36,8, 2. Unia 4:42,7;

MĘŻCZYŹNI — 50 dow. 1. R.Malec (Stal) 24,6, 2. W. Warchoł (AZS) 24,6, 100 dow. 1. W. Warchoł (AZS) 52,6, 2. T. Gawroński (Stal) 53,8, 400 dow. 1. D. Wolny (Śląsk) 4:06,5 2. J. Chróścielewski (AZS) 4:06,5, 200 klas. 1. R. Kominiak (Jordan) 2:22,6, 2. M. Podkościelny (AZS) 2:27,9, 200 grzb. 1. Z. Januszkiewicz (Śląsk) 2:09,2, 2. D. Koprowski (AZS) 2:13,4, 200 mot. 1. W. Wyrzga (Jordan) 2:05,2, 2. A. Rzeczkowski (Śl.) 2:08,5, 200 zm. 1. J. Chróścielewski (AZS) 2:11,4, 2. R. Kominiak (Jordan) 2:13,2, 4x100 dow. 1. AZS AWF Gd. 3:37,6, 2. Stal St. 3:38,6, 200 dow. 1. W. Warchoł (AZS) 1:55,6, 2. T. Gawroń (Stal) 1:57,0, 1500 dow. 1. W. Wyrzga (Jordan) 16:15,4, 2. M. Gąsior (Stal) 16:20,0, 100 klas. 1. R. Kominiak (Jordan) 1:06,0, 2. A. Janas (Pol.) 1:08,3, 3. K. Bukowski (AZS) 1:08,3, 100 grzb. 1. Z. Januszkiewicz (Śląsk) 1:00,5, 2. K. Chudy (Stal) 1:01,9, 3. D. Koprowski (AZS) 1:03,4, 100 mot. 1. R. Malec (Stal) 57,4 2. B. Zychowicz (Śląsk) 59,3, 3. D. Tymiński (AZS) 59,9, 400 zm. 1. J. Chróścielewski (AZS) 4:37,9, 2. L. Górski (Śląsk) 4:37,9, 4x100 zm. 1. Śląsk 4:03,7, 2. AZS AWF Gd. 4:04,0.

• • •

Na basenie krytym Startu we Wrzeszczu odbył się wielomecz pływackiego Pucharu Polski grupy VI. A oto punktacja końcowa: 1. Start I Gd. 17 613 pkt. (Start stracił ok. 600 pkt. w wyniku dyskwalifikacji męskiej sztafety 4x100 zm.), 2. Flota I Gdynia 15 753, 3. AZS Koszalin 15 272, 4. Flota II 14 819, 5. Start II 13 973 pkt. Wyniki uzyskano raczej przeciętne, a na uwagę zasługują ewentualnie rezultaty M. Mazewskiej (Start) na 100 m klas. 1:16,34, na 200 klas. 2:44,34 i na 400 zm. 5:19 88 oraz A. Łukasika (Flota) na 200 zm. 2:20,93. A oto zwycięzcy pozostałych konkurencji:

KOBIETY — 50 dow. A. Studzińska (Fl.) 29,11, 200 dow. K. Ochtera (Fl.) 2.16,56, 200 grzb. B. Wawrzonkowska (Fl.) 2:33,39, 200 mot. D. Kumpiecka (St.) 2:39,73, 200 zm. K. Ochtera (Fl.) 2:33,50, 800 dow. T. Mańkucka (St.) 9:59,45, 4x100 dow. Flota 4:25,04, 100 dow. A. Studzińska (Fl.) 1:03,87, 100 grzb. B. Wawrzonkowska (Fl.) 1:11,42, 100 mot. D. Kumpiecka (St.) 1:13,15, 400 dow. B. Mokosińska (Fl.) 4:54 03, 4x100 zm. Start 4:51,15;

MĘŻCZYŹNI — 50 dow. R. Wachowski (Fl.) 26,50, 100 dow. W. Dudziec (AZS Kosz.) 57,55, 200 klas. J. Młyński (Fl.) 2:34,78, 200 grzb. I. Beński (St.) 2:22,37, 200 mot. P. Kmiecik (St.) 2:24,88, 400 dow. W. Dudziec (AZS Kosz.) 4:23,62, 4x100 dow. Start I 3:54,53, 200 dow. W. Dudziec (AZS K.) 2:05,18, 100 klas. A. Wiśniewski (AZS K.) 1:12,53, 100 grzb. I. Beński (St.) 1:06,55, 100 mot. R. Wachowski (Fl.) 1:04,13, 400 zm. P. Kmiecik (St.) 4:55,50, 1500 dow. W. Dudziec (AZS K.) 17:21,12, 4x100 zm. Flota I 4:30,52.

(st)

Trwa nadal zła passa siatkarek Spójni Gdańsk

Zła passa siatkarek Spójni w dalszym ciągu trwa. W kolejnych meczach I ligi na wyjeździe gdańszczanki gładko przegrały w sobotę z Gwardią Wrocław 0:3 (7:15, 7:15, 11:15), zaś w niedzielę z Płomieniem Sosnowiec 0:3 (4:15, 7:15, 8:15).

Te porażki przy jednoczesnym jednym zwycięstwie ChKS Łódź sprawiły, że Spójnia spadła na przedostatnie, a więc spadkowe miejsce w tabeli.

Na czoło wysunęły się siatkarki Czarnych Słupsk, ale rozegrały one o jeden mecz więcej od broniącej tytułu mistrzowskiego Wisły Kraków.

Wyniki pozostałych spotkań ekstraklasy siatkarek: Wisła Kraków — BKS Stal Bielsko 3:0, Płomień Sosnowiec — Czarni Słupsk 0:3, Gwardia Wrocław — Czarni 0:3, ChKS Łódź — Polonez Warszawa 3:2 (15:6, 15:5, 9:15, 8:15, 5:12), ŁKS Łódź — Polonez 3:0, ŁKS — Start 3:0, ChKS — Start 0:3.

1. Czarni	25 pkt.	37—11
2. Wisła	23	35—7
3. ŁKS	23	33—14
4. Gwardia	20	22—26
5. BKS Stal	18	23—20
6. Start	18	23—22
7. Płomień	18	19—26
8. ChKS	16	16—35
9. Spójnia	15	14—36
10. Polonez	13	10—35

(ko)

W II ligach siatkówki

KOBIETY. Start Gdynia przegrał w swojej hali dwukrotnie z Gedanią: 1:3 (15,10, 2:15, 3:15, 8:15) oraz 0:3 (11:15, 8:15, 10:15). Niespodziewanie rozpoczął się sobotni mecz. Później jednak widowisko stało się jednostronne — pod dyktando Gedanii. Bardziej wyrównany był i na nieco lepszym poziomie stał niedzielny rewanż.

Wyniki pozostałych spotkań kobiet: Warmia Olsztyn — Zawisza Sulechów 0:3 i 3:0, Ognisko Białystok — Ogniwo Szczecin 0:3 i 3:1, Budowlani Toruń — AZS W-wa 0:3 i 0:3.

1. AZS W-wa	23	35- 9
2. Gedania	21	30-15
3. Zawisza	20	27-16
4. Warmia	19	24-20
5. Budowlani	16	16-31
6. Start	15	20-29
7. Ogniwo	15	16-30
8. Ognisko	15	13-31

MĘŻCZYŹNI. Stoczniowiec Gdańsk dwukrotnie wygrał w swojej hali z Baildonem Katowice 3:1 (15:4, 11:15, 15:9, 15:12) i 3:1 (15:5, 5:15, 15:10, 15:10). Oba pojedynki trwały po 1 godz. i 40 min. W gdańskim zespole wyróżnił się grający zdecydowanie w ataku Jan Ciszewski.

Wyniki pozostałych spotkań mężczyzn: Posnania — Avia Świdnik 1:3 i 2:3, Wifama Łódź — Narew Ostrołęka 3:0 i 3:1, AZS W-wa — Pogoń Lębork 3:2 i 2:3, Grodziec Będzin — Lechia Tomaszów 3:0 i 3:0.

1. Avia	25	39-19
2. Wifama	25	37-20
3. Stoczniowiec	24	35-22
4. Pogoń	24	34-27
5. Grodziec	22	31-20
6. Narew	20	25-33
7. Baildon	18	26-35
8. AZS W-wa	18	23-36
9. Posnania	18	21-35
10. Lechia	16	16-40

(ko)

M. Tlałka 4 w Davos

Slalom specjalny kobiet w Davos zaliczany do punktacji Pucharu Świata wygrała Christelle Guignard (Francja) — 94,04 sek., przed Eriką Hess (Szwajcaria) — 94,26 sek. Trzecie miejsce zajęła Helene Barbier (Francja) 94.88 sek., a Polska Małgorzata Tlałka była czwarta z czasem o 1 setną sek. gorszym. Jej siostra Dorota zajęła ósme miejsce — 95.50 sek.

Kolarski przełaj

W kolejnym wyścigu kolarskim — przełajowym w ramach Grand Prix „Dziennika Ludowego" (impreza odbyła się w Jastrzębiu) w kategorii seniorów zwyciężył Grzegorz Jaroszewski z Żyrardowianki a na 4 miejscu uplasował się Grzegorz Repiński z Neptuna Pruszcz Gd. Wśród juniorów triumfował Dariusz Wiśniewski z Neptuna.

(ko)

0:2 piłkarzy z Włochami

W sobotnim towarzyskim międzypaństwowym spotkaniu piłkarskim rozegranym w Pescarze reprezentacja Polski przegrała z Włochami 0:2 (0:0). Bramki zdobyli — Altobelli w 78 min i di Gennaro w 90 min. Sędziował Robert Valentine (Szkocja). Widzów ok. 35 tys. Żółte kartki: D. Wdowczyk (Polska) i P. Vierchowod (Włochy), czerwona kartka: D. Wdowczyk.

POLSKA: Kazimierski, Kubicki, Żmuda, Wójcicki, Wdowczyk, Wijas, Matysik (od 80 min. Prusik), Boniek, Komornicki, Okoński (od 50 min. Ostrowski), Pałasz.

WŁOCHY: Tancredi, Bergomi (od 46 min. Tricella), Vierchowod, Righetti, Cabrini, Conti (od 71 min. Fanna), Tardelli, di Gennaro, Bagni (od 66 min. Dossena), Rossi, Altobelli (od 80 min. Serena).

Tak więc 13 w tym sezonie piłkarski mecz międzynarodowy reprezentacji Polski zdecydowanie nam się nie udał. Na pewno nie feralna liczba była główną przyczyną przegranej. Drużyna mistrzów świata choć nie pokazała godnej tytułu formy, jednak wygrała wyraźnie i łatwo, przewyższając nasz zespół zarówno szybkością, jak i techniką. Gdyby nie doskonała postawa Kazimierskiego w bramce, rezultat byłby o wiele gorszy dla nas.

Nie bez wpływu na postawę naszej drużyny był fakt, iż prawie całą drugą połowę graliśmy w „10" po ukaraniu D. Wdowczyka najpierw żółtą (w pierwszej połowie) i później (na początku drugiej) czerwoną kartką. Sędziego szkockiego Valentine mieliśmy okazję poznać w czasie meczu Widzewa z Dynamem Mińsk, więc nasi piłkarze powinni byli wiedzieć, iż nie ma on zwyczaju patyczkować się, lecz rozdaje kolorowe kartki bez wahania.

Grad medali na AMŚ polskich judoków

Na rozgrywanych w Strasburgu (Francja) akademickich mistrzostwach świata w judo nasza ekipa wywalczyła w sumie 8 medali. Do zdobytych pierwszego dnia dwu medali Kolanowskiego i Adamczyka doszły w następnych dniach brązowe medale Joanny Majdan w wadze 52 kg i Małgorzaty Śliwy w w. 56 kg oraz Sabiny Dyrdy w w. 61 kg, jak też Marka Rybickiego w w. 65 kg.

W ostatnim dniu walk indywidualnych brązowy medal zdobyła Anna Chodakowska w w. 48 kg, a Jolanta Adamczyk została akademicką wicemistrzynią świata w kategorii „open", po przegranej finałowej walce z dwukrotnie cięższą od siebie Reginą Sigmund (RFN). Obserwatorzy nazwali ten pojedynek walką muchy z walcem drogowym.

Tak więc start naszych judoków w AMŚ uznać należy za wyjątkowo udany, zwłaszcza nasze panie w swym debiucie wypadły doskonale.

(r)

Wybrzeże - Górnik K. 15:5
Olimpia - Stoczniowiec 10:10

Zakończyła rozgrywki II liga bokserska. W grupie I, z której do ekstraklasy awansowała Olimpia Poznań, na III miejscu uplasował się coraz lepiej walczący Stoczniowiec Gdańsk. W ostatnim meczu gdańszczanie zremisowali w Poznaniu z Olimpią 10:10, co potwierdza ich wzrastające możliwości.

W grupie III Wybrzeże Gdańsk pokonało w Tczewie Górnika Knurów dość wysoko 15:5 i tym samym obroniło 5 miejsce w grupie, chroniąc się przed spadkiem z II ligi. Z grupy tej awans do I ligi wywalczyło Zagłębie Lublin.

II ligę opuszczają po trzy ostatnie zespoły z każdej z grup.

Oto komplety wyników ostatniej kolejki i końcowe tabele grup.

Grupa I

Olimpia — Stoczniowiec 10:10, Błękitni Kielce — Pogoń Szczecin 14:6, Górnik Pszów — Broń Radom 12:8, BBTS Bielsko — Victoria Jaworzno 14:6.

1. Olimpia	14	170—110
2. Broń	14	155—125
3. Stoczniowiec	14	154—126
4. Błękitni	14	146—134
5. Górnik P.	14	143—137
6. Pogoń	14	128—152
7. Victoria	14	125—155
8. BBTS	14	99—181

Grupa III

Wybrzeże — Górnik Knurów 15:5, Szombierki — Gwardia Białystok 16:4, Górnik Sosnowiec — Hutnik Kraków 16:4, Avia Świdnik — Zagłębie Lublin — mecz nie odbył się ze względu na chorobę kilku pięściarzy Avii.

A oto wyniki techniczne meczu Wybrzeże — Górnik Knurów, na I miejscu gdańszczanie: Zając zremisował z Kilsiem, Sakowski pokonał 3:0 Danielaka, Wieluński uległ 0:3 Jurczakowi, Pietrzak po najładniejszej walce dnia wygrał 2 do remisu ze Zdziarskim, Kucharczyk przegrał w II rundzie przez rsc z Drynkowskim, Mielewczyk pokonał 3:0 groźnego Kufela. Fraszczak zdobył punkty vo, Majka wygrał w I rundzie przez rsc z Mucą, Łuszczyński zdobył punkty vo. Orłowski zwyciężył w I rundzie przez rsc Wróbla.

Końcowa tabela grupy III (bez nie odbytego meczu Avia — Zagłębie, którego wynik nie zmieni jednak w niczym układu tabeli):

1. Zagłębie L.	13	184—76
2. Górnik S.	14	159—121
3. Gwardia	14	154—126
4. Górnik K.	14	145—135
5. Wybrzeże	14	137—143
6. Szombierki	14	132—148
7. Avia	13	107—161
8. Hutnik	14	80—198

(ko)

Podnoszenie ciężarów

W Elblągu odbyły się III ogólnopolskie zawody w podnoszeniu ciężarów o puchar prezesa elbląskiego OZPC. W dwuboju poszczególnych kategorii wagowych na I miejscach uplasowali się: 56 kg R. Rysztowski (Zjednoczeni Olsztyn) 210 kg; 60 kg P. Zagajewski (Nadwiślanin Kwidzyn) 190 kg; 67,5 kg W. Lech (Zjedn.) 277,5 kg; 75 kg W. Kowalewski (Gryf Toruń) 280 kg; 82,5 kg A. Rutkowski (Zjedn.) 335 kg; 90 kg J. Lisowski (Zjedn.) 347,5 kg; 100 kg A. Komar (Zjedn.) 370 kg.

Puchar prezesa OZPC w Elblągu zdobył olsztynianin Andrzej Komar, którego rezultat w dwuboju dał mu w przeliczeniu na punkty 586 pkt.

(ko)

Krynica Morska na czele

Medal dla „Ratownika Roku"

Dorocznym zwyczajem po zakończeniu letniego sezonu odbyło się w Warszawie podsumowanie tradycyjnych konkursów Wodnego Ochotniczego Pogotowia Ratunkowego „Ratujmy tonących" i „Kąpiemy się bezpiecznie". Akcję WOPR mającą na celu poprawę stanu bezpieczeństwa na plażach, kąpieliskach i basenach wspomagają GKKFiS, GKT i Biuro Prewencji PZU, które były także głównymi fundatorami nagród.

Do tegorocznego, 18 już konkursu przystąpiło 230 drużyn WOPR z 20 województw. W wyniku dwustopniowych eliminacji — wojewódzkich i centralnych wyłoniono najlepsze — trzem przyznano równorzędne pierwsze nagrody, sześciu zespołom ratowników — wyróżnienia, a jedenastu honorowy tytuł „wzorowej drużyny WOPR".

W plebiscycie prowadzonym przez WOPR, audycję „Lato z radiem" i PZU na najlepsze kąpielisko i „Ratownika Roku" komisję konkursową zastąpili słuchacze popularnego programu radiowego nadsyłając tysiące zgłoszeń. Przeważająca większość głosujących wskazywała na kąpielisko w Krynicy Morskiej i kierownika działającej tam drużyny WOPR — Ryszarda Smula. „Ratownik Roku" Ryszard Smul pracuje na plażach Krynicy Morskiej już piętnaście sezonów, przeszkolił przez ten czas kilkudziesięciu młodych ratowników, uczestniczył w dziesiątkach akcji podejmowanych dla ratowania ludzkiego życia. Słuchacze „Lata z radiem" podkreślali nie tylko wysokie kwalifikacje ratowników z Krynicy ale i wzorowy porządek panujący na kąpielisku i sympatyczną atmosferę jaką potrafiła tworzyć ratownicza drużyna Ryszarda Smula.

Udekorowany symbolicznym medalem „Ratownik Roku 1984" pochodzi z Wrocławia i od kilkunastu lat każdą wolną chwilę poświęca swej pasji, ratownictwu.

Zwycięstwa AZS AWF w Jastrzębiu

W Jastrzębiu zakończył się międzynarodowy turniej barbórkowy w tenisie stołowm. Na starcie stanęło ponad 80 zawodniczek i zawodników. Obok krajowej czołówki, z której zabrakło jedynie Grubby i Calińskiej startowali tenisiści stołowi z kilku klubów CSRS.

W turnieju drużynowym kobiet w decydującym o pierwszym miejscu meczu GKS Jastrzębie zwyciężył Wandę Kraków 3:2. Trzecie miejsce przypadło w udziale zawodniczkom AZS Gliwice.

Zgodnie z oczekiwaniami zwycięzcami drużynowego turnieju mężczyzn zostali tenisiści AZS AWF Gdańsk, który wystąpili w Jastrzębiu z Kucharskim i Jakubowiczem. W finałowym spotkaniu gdańszczanie pokonali akademików z Gliwic 3:2, a trzecie miejsce zajęli goście z Hutni Montaze Ostrava.

Turniej indywidualny mężczyzn wygrał Leszek Kucharski (AZS AWF Gdańsk), który w finale po niezłej grze zwyciężył Antona Kutysa (Hutni Montaze Ostrava) 2:0.

• • •

W Oświęcimiu odbył się II ogólnopolski turniej klasyfikacyjny tenisa stołowego. Wśród mężczyzn w finale Andrzej Grubba wygrał z Leszkiem Kucharskim 2:0. Trzeci był Stefan Dryszel, po wygraniu 2:0 z Andrzejem Jakubowiczem.

(r)

Typują dziennikarze

Wybieramy najlepszych sportowców woj. gdańskiego

Napływa coraz więcej wypełnionych kuponów na nasz tradycyjny plebiscyt na najlepszych sportowców woj. gdańskiego w 1984 roku. Niektórzy czytelnicy obok kuponów przysyłają również swoje typy dla umieszczenia na ogólnej liście plebiscytowej. M. in. proszono o umieszczenie na liście dwu wioślarek Gedanii — Dłużewskiej i Kościańskiej, które wprawdzie już razem nie startują (jedna zrezygnowała, a druga „przesiadła się" na jedynkę), ale na zawodach przyjaźni były czwarte.

Dziś jednak postanowiliśmy zamieścić typy naszych kolegów dziennikarzy z innych wybrzeżowych redakcji, tych których złapaliśmy na sobotnich, czy niedzielnych imprezach. Oto jak typują oni: red. Jerzy Gebert Polskie Radio Gdańsk — 1. A. Grubba, 2. Z. Kłujszo, 3. J. Majdan, 4. D. Waszkiewicz, 5. J. Kolanowski, 6. Z. Plech, 7. D. Zielke, 8. W. Ratkowski, 9. J. Greszkiewicz, 10. A. Walczak; red. A. Gochniewski „Głos Wybrzeża" — 1 A. Grubba, 2. Z. Kłujszo, 3. D. Waszkiewicz, 4. Z. Plech, 5. J. Greszkiewicz, 6. W. Kozakiewicz, 7 L. Kucharski, 8. D. Zielke, 9. J. Kolanowski, 10. J. Majdan; red. Andrzej Konopiński korespondent gdański „Tempa" Kraków — 1. A. Grubba, 2. D. Waszkiewicz, 3. Z. Kłujszo, 4. Z. Plech, 5. W. Kozakiewicz, 6. J. Majdan, 7. L. Kucharski, 8. D. Zielke, 9. A. Walczak, 10. J. Kolanowski; red. Jerzy Konopka „Głos Wybrzeża" — 1. A. Grubba, 2. D. Waszkiewicz, 3. Z. Klujszo, 4. Z. Plech, 5. D. Zielke, 6. W. Kozakiewicz, 7. Z. Plechoć, 8. L. Kucharski, 9. J. Majdan, 10. J. Kolanowski.

Do dalszego typowania zapraszamy innych kolegów dziennikarzy z wybrzeżowej prasy, radia i TV.

(rs)

Bilans sezonu gdańskiej la. (I)

Tradycyjnie już pod koniec roku dokonujemy bilansu lekkoatletyki województwa gdańskiego za minione 12 miesięcy. Tegoroczny bilans przygotował dla nas i naszych czytelników, znany działacz, sekretarz GOZLA p. Józef Preuss. Dziś zamieszczamy pierwszą część bilansu — kobiecej la., a za tydzień postaramy się podsumować mężczyzn.

Lekkoatletki woj. gdańskiego nie zrobiły postępu w 1984 r., zwłaszcza w kategorii seniorek, natomiast pocieszająca jest pewna poprawa w kategoriach młodszych. W mistrzostwach Polski seniorek nasze panie zdobyły zaledwie jeden medal i to brązowy — Marii Jabłońskiej w oszczepie. Natomiast w mistrzostwach Polski juniorek mieliśmy 3 medale, w tym jeden złoty Mirosławy Koy na 400 m ppł. — 60,10 (jest to nowy rekord okręgu juniorek i seniorek), srebrny medal Marii Kamrowskiej też na 400 m ppł. oraz brązowy sztafety 4×100 m Spójni.

W finałach XI OSM brązowy medal zdobyła Izabela Kruk na 400 metrów. Dobrze spisały się młodziczki na „Małym Memoriale J. Kusocińskiego" (nieoficjalne mistrzostwa Polski), na których zdobyły 3 medale, w tym 1 złoty i 2 brązowe.

Na uwagę zasługuje wynik 15-letniej zawodniczki Donaty Jancewicz w skoku wzwyż — 1,76 m. Duży talent i bardzo dobre predyspozycje, pozwalają przypuszczać, że będzie ona robiła dalsze postępy.

Generalnie należy stwierdzić, iż w trudnej pracy z dziewczętami jest u nas wiele niedociągnięć. Nie ulega wątpliwości, że jednym z problemów do rozważenia będzie przyjęcie takich form pracy, które skutecznie i radykalnie zwiększą szeregi uprawiających lekkoatletykę. Aby to nastąpiło, należy stworzyć m.in. dobre warunki treningu (z urządzeniami higieniczno-sanitarnymi) i miłą atmosferę w grupach szkoleniowych, jak również zdynamizować i zwiększyć zainteresowanie lekkoatletyką w szkołach.

A oto zestawienie po 5 najlepszych wyników, uzyskanych przez seniorki okręgu gdańskiego w 1984 r. (w sprintach podajemy oddzielnie wyniki mierzone ręcznie i elektronicznie):

100 m

1. Aleksandra Majewska (AZS AWF) 11,7
2. Danuta Niedzielska (AZS) 12,0
3. Małgorzata Łyskowska (Spójnia) 12,2
4. Aleksandra Kargulewicz (Lechia) 12,3
5. Mirosława Wiśniewska (Lechia) 12,3

100 m elektr.

1. Aleksandra Majewska (AZS AWF) 11,67
2. Iwona Wędzina (MKS Gd.) 12,47
3. Joanna Skawińska (Spójnia) 12,48
4. Małgorzata Łyskowska (Spójnia) 12,56
5. Mirosława Wiśniewska (Lechia) 12,73

STAGNACJA

200 m

1. Aleksandra Majewska (AZS AWF) 24,3
2. Danuta Niedzielska (AZS) 25,1
3. Iwona Wędzina (MKS Gd.) 25,2
4. Małgorzata Łyskowska (Spójnia) 25,5
5. Mirosława Wiśniewska (Lechia) 25,6

200 m elektr.

1. Urszula Duda (Lechia) 25.54
2. Maria Kamrowska (MKS Gdańsk) 25.80
3. Mirosława Wiśniewska (Lechia) 25,87
4. Aleksandra Kargulewicz (Lechia) 25,87
5. Ewa Bukowska (Lechia) 25,98

400 m

1. Mirosława Koy (Bałtyk) 57,0
2. Izabela Wruk (Kociewie St.) 57,6
3. Teresa Jaskułka (LKS Puck) 58,0
4. Małgorzata Baryła (Spójnia) 58.1
5. Bożena Gromek (Kociewie) 59,0

400 m elektr.

1. Izabela Wruk (Kociewie) 56,98
2. Mirosława Koy (Bałtyk) 57,01
3. Teresa Jaskułka (LKS Puck) 57,93
4. Grażyna Cyrkanowicz (Spójnia) 59,33
5. Elżbieta Sarna (AZS AWF) 59,48

800 m

1. Małgorzata Baryła (Spójnia) 2:10,84
2. Ewa Szydłowska (Bałtyk) 2:11,8
3. Grażyna Cyrkanowicz (Spójnia) 2:15,3
4. Bożena Gromek (Kociewie) 2:16,91
5. Lucyna Szreder (Orlęta Reda) 2:18,7

1000 m

1. Małgorzata Baryła (Spójnia) 2:53,5
2. Zofia Kur (Kociewie) 3:03,0
3. Lucyna Szreder (Orlęta) 3:03,2
4. Bożena Glapa (Orlęta) 3:04,8
5. Katarzyna Dyk (Lechia) 3:08,2

1500 m

1. Ewa Szydłowska (Bałtyk) 4:20,7
2. Małgorzata Balbuza (Bałtyk) 4:29.12
3. Małgorzata Baryła (Spójnia) 4:32,35
4. Beata Kucińska (Spójnia) 4:48,47
5. Lucyna Szreder (Orlęta) 4:52,24

3000 m

1. Ewa Szydłowska (Bałtyk) 9:36,5
2. Małgorzata Balbuza (Bałtyk) 9:44,3
3. Grażyna Mierzejewska (Bałtyk) 9:51,33
4. Renata Walendziak (Bałtyk) 9:58,35
5. Elżbieta Wruk (Orlęta) 11:03,27

5000 m

1. Grażyna Mierzejewska (Bałtyk) 17:20,4
2. Małgorzata Balbuza (Bałtyk) 17:27,6

10 000 m

1. Grażyna Mierzejewska (Bałtyk 35:37,30

maraton

1. Grażyna Mierzejewska (Bałtyk) 2.44:26
2. Renata Walendziak (Bałtyk) 2.47:27
3. Małgorzata Balbuza (Bałtyk) 2.59:27

100 m ppł.

1. Klaudia Popielska (MKS Gdańsk) 14,5
2. Maria Kamrowska (MKS Gdańsk) 15,4
3. Ewa Bukowska (Lechia) 15,6
4. Monika Lis (Spójnia) 16,0
5. Katarzyna Lidzbarska (Spójnia) 16,3

100 m ppł. elektr.

1. Klaudia Popielska (MKS) 14,45
2. Iwona Wędzina (MKS) 14,68
3. Bog. Klimaszewska (Bałtyk) 14,72
4. Urszula Duda (Lechia) 14,72
5. Iwona Radziszewska (AZS) 15,12

400 m ppł.

1. Mirosława Koy (Bałtyk) 60,0

400 m ppł. elektr.

1. Mirosława Koy (Bałtyk) 60,10
2. Maria Kamrowska (MKS) 62,22
3. Barbara Pawlak (Spójnia) 66,19

4 x 100 m

1. MKS Gdańsk 48,5
2. Spójnia Gd. 49,6
3. Lechia Gd. 51,4
4. LKS Puck 53,8
5. Gryf Wejh. 54,2

4 x 100 m elektr.

1. MKS Gdańsk 48,06
2. Lechia Gd. 48,92
3. Spójnia Gd. 48,99

4 x 400 m

1. LKS Puck 4:16,6

4 x 400 m elektr.

1. Spójnia Gd. 3:58,28
2. Bałtyk 4:00,86
3. Gryf Wejh. 4:25,40

chód 5 km (szosa)

1. Kat. Figurowska (Lechia) 24:50
2. Małg. Rochlicka (Lechia) 26:41
3. Anna Rogacka (Flota) 27:59
4. Iwona Wenta (Konradia) 28:47
5. Beata Jamaszek (Konradia) 29:08

chód 10 km (szosa)

1. Małg. Rochlicka (Lechia) 57:22

skok w dal

1. Małg. Leśniewicz (Lechia) 5,74
2. Klaudia Popielska (MKS) 5,68
3. Kat. Waśniewska (MKS) 5,60
4. Mir. Wiśniewska (Lechia) 5,56
5. Bog. Klimaszewska (Bałtyk) 5,48

skok wzwyż

1. Marzena Kutak (AZS AWF) 1,80
2. Dorota Jancewicz (MKS) 1,76
3. Kat. Waśniewska (MKS) 1,68
4. Bog. Klimaszewska (Bałtyk) 1,60
5. Sabina Buchholc (Sambor) 1,60

kula

1. Iwona Radziszewska (AZS) 12,89
2. Bog. Klimaszewska (Bałtyk) 12,61
3. Anna Urbaniak (Gryf Wejh.) 12,20
4. Bernadeta Blechacz (Lechia) 12,10
5. Ryszarda Parchen (LKS Puck) 11,45

dysk

1. Anna Nelke (Lechia) 51,12
2. Anna Urbaniak (Gryf. Wejh.) 40,86
3. Dorota Moskwińska (Bałtyk) 39,88
4. Irena Renusz (LKS Puck) 39,20
5. Ryszarda Parchen (LKS Puck) 37,62

oszczep

1. Maria Jabłońska (Lechia) 56,66
2. Elżbieta Wojte (Lechia) 53,10
3. Krystyna Mączka (Lechia) 50,52
4. Bernadeta Blechacz (Lechia) 50,40
5. Danuta Jachimowicz (Lechia) 45,58

7-bój

1. Bog. Klimaszewska (Bałtyk) 5401
2. Monika Lis (Spójnia) 4017
3. Marta Gryszkiewicz (Spójnia) 3880
4. Iwona Wędzina (MKS) 3793

JÓZEF PREUSS

KUPON KONKURSU - PLEBISCYTU

na najlepszych sportowców woj. gdańskiego w 1984 r.

1. ____________
2. ____________
3. ____________
4. ____________
5. ____________
6. ____________
7. ____________
8. ____________
9. ____________
10. ____________

Wypełniony kupon należy wysłać pod adresem redakcji „Dziennika Bałtyckiego", Gdańsk Targ Drzewny 3/7 do dnia 18 grudnia br. (decyduje data stempla pocztowego).

____
(imię i nazwisko)

____
(adres)

TS toto

I losowanie
8, 17, 25, 35, 44, 47, dod. 6
II losowanie
9, 15, 16, 31, 39, 48
ZAKŁADY SPECJALNE
2, 4, 10, 17, 28