DZIENNIK BAŁTYCKI

SPORT - STR. 6

Rok XXXIX nr 16 (11657) ID 41123 Gdańsk, poniedziałek 24 stycznia 1983 r. A Cena 5 zł

Z działalności PRON

22 bm. odbyło się w Warszawie spotkanie przewodniczących tymczasowych rad wojewódzkich Patriotycznego Ruchu Odrodzenia Narodowego z przedstawicielami Prezydium Tymczasowej Rady Krajowej. Spotkanie prowadził sekretarz generalny TRK — Marian Orzechowski. Uczestniczyli w nim m. in. wiceprzewodniczący TRK: Alfred Beszterda, Jerzy Grzybczak, Wincenty Lewandowski i Jerzy Ozdowski.

Zebrani wysłuchali informacji o pracach TRK i jej organów oraz rozpatrzyli wstępne założenia do przed kongresowej dyskusji, proponowane zasady wyłaniania uczestników kongresu i powoływania krajowych władz ruchu. Przewodniczący TRK podzielili się dotychczasowymi doświadczeniami z pracy kierowanych przez nich ogniw Patriotycznego Ruchu Odrodzenia Narodowego, wnieśli wiele interesujących uwag i propozycji.

(PAP)

Papież złoży wizytę na Haiti

Według agencji AP, papież Jan Paweł II 9 marca br. odwiedzi Haiti.

Wizyta papieża potrwa zaledwie 10 godzin.

Podczas krótkiego pobytu papież odprawi mszę na międzynarodowym lotnisku w Port-au-Prince, spotka się z dożywotnim prezydentem wyspy, Francois Duvalierem i otworzy konferencję Episkopatu Ameryki Łacińskiej.

(PAP)

Dzisiaj w numerze:

Str. 3
ADA BAŁECKA
Z lekami — mniej kłopotów
R. MALEWICZ
900 dni, 900 nocy

Wspólne Plenum KC PZPR i NK ZSL zakończyło obrady

Realne perspektywy zwiększenia samowystarczalności żywnościowej kraju

Przyjęcie uchwały dotyczącej rozwoju wsi i rolnictwa

21 bm. o godz. 9.00 w Sali Kongresowej Pałacu Kultury i Nauki wznowione zostały wspólne obrady XI Plenum KC PZPR i XI Plenum NK ZSL. W prezydium – członkowie Biura Politycznego i Sekretariatu KC PZPR oraz członkowie Prezydium i Sekretariatu NK ZSL. Obecny był I sekretarz KC PZPR – WOJCIECH JARUZELSKI. Obradom przewodniczył prezes NK ZSL – ROMAN MALINOWSKI.

Uczestnicy posiedzenia [illegible] nutą ciszy uczcili pamięć marynarzy polskiego statku „Kudowa-Zdrój", który zatonął na Morzu Śródziemnym.

Zagajając obrady Roman Malinowski nawiązał do dyskusji, jaka 20 bm. w godzinach popołudniowych toczyła się w 6 zespołach problemowych. W dyskusji tej zabrało głos 91 osób, a 89 — złożyło swoje wystąpienia do protokołu. Dyskusja — powiedział prezes NK ZSL — przyniosła bogaty plon, wiele wniosków i ocen, propozycji na przyszłość. Stanowi to integralną część dorobku, jaki wypracuje obecne wspólne plenum.

Następnie przystąpiono do dyskusji plenarnej, której omówienie zamieszczamy poniżej.

Obiektywny obraz rolnictwa, zróżnicowanego tak pod względem obszarowym jak i produkcyjnym oraz realne perspektywy zwiększenia samowystarczalności żywnościowej kraju — tak najogólniej można scharakteryzować wymowę plenarnej dyskusji w drugim dniu obrad wspólnego Plenum KC PZPR i NK ZSL. Omawiano zadania partii i stronnictwa w rozwoju gospodarki żywnościowej. Zabierający głos zgłosili wiele wniosków wzbogacających treści materiałów programowych. Postulaty kierowane do Komisji Uchwał wynikały bardzo często ze spostrzeżeń i refleksji, jakie nasunęły się członkom centralnych władz PZPR i ZSL w czasie terenowych konsultacji, kiedy to ludzie spoza rolnictwa odwiedzili gospodarstwa i wsie, a rolnicy zakłady przemysłowe, zapoznając się bezpośrednio z obecną sytuacją oraz z możliwością zwiększenia udziału wsi i przemysłu dla pracującego w poprawie wyżywienia narodu.

Wypowiedzi dyskutantów koncentrowały się na potrzebie zapewnienia konsekwentnej realizacji podstawowych zasad polityki rolnej wypracowanej i realizowanej wspólnie przez PZPR i ZSL oraz na przedsięwzięciach, które w trudnej sytuacji gospodarczej można i trzeba podejmować dla zwiększenia produkcji żywności i poprawy warunków pracy oraz życia ludności wiejskiej. Warunki do szybszego osiągania zasadniczego celu, jakim jest zwiększanie samowystarczalności żywnościowej kraju — mówiono — powinna stwarzać ścisła współpraca instancji PZPR i ZSL przy rozwiązywaniu wszystkich problemów decydujących o wzroście produkcji rolnej oraz racjonalniejszym jej wykorzystaniu. Wyrażano przekonanie, że obrady i postanowienia wspólnego plenum staną się impulsem do zacieśniania współdziałania ogniw partii i stronnictwa na wszystkich szczeblach. Podawano przykłady zacieśniającej się współpracy wiejskich organizacji partyjnych z kołami ZSL, która staje się praktyką dnia codziennego w rozwiązywaniu zagadnień wsi i rolnictwa.

Najwięcej uwagi w dyskusji plenarnej poświęcono warunkom decydującym o wzroście produkcji roślinnej, która musi stworzyć podstawy dla hodowli i zapewnić surowiec dla wielu gałęzi przemysłu przetwórczego. Dyskusja uwidoczniła, jak wiele złożonych problemów trzeba rozwiązać, by całe rolnictwo produkowało tak, jak region leszczyński. Lecz i tam możliwości wzrostu produkcji jeszcze istnieją. Wskazywano, że ich wykorzystanie uzależnione jest od uregulowania stosunków wodnych. Uregulowanie rzek, wybudowanie zbiorników retencyjnych oraz kanałów doprowadzających wodę na tereny odczuwające deficyt wilgoci pozwoliłoby zapobiec stratom. Proponowano powołanie Komitetu ds. Intensyfikacji Produkcji na glebach lekkich przy Wydziale V PAN oraz wyodrębnienie specjalizującego się w tych zagadnieniach zakładu w Instytucie Uprawy, Nawożenia i Gleboznawstwa.

W nawożeniu — stwierdzono — większą uwagę należy zwrócić na podwyższenie efektywności. Zdaniem zabierających głos w dyskusji uzyska się to tylko wówczas, gdy nawozy będą terminowo i racjonalnie wysiewane, a wapnowanie poprawi odczyn kwaśnych gleb. Mają tu więc rolę do odegrania zarówno sami rolnicy, placówki obsługujące wieś, służby doradcze, stacje chemiczno-rolnicze, jak i orga-

● Dokończenie na str. 2

I sekretarz KC PZPR gen. Wojciech Jaruzelski i prezes NK ZSL Roman Malinowski. CAF-Langda-Telefoto

Uchwała plenarnego posiedzenia KC PZPR i NK ZSL

Komitet Centralny Polskiej Zjednoczonej Partii Robotniczej i Naczelny Komitet Zjednoczonego Stronnictwa Ludowego zebrane na wspólnym plenarnym posiedzeniu potwierdzają wolę partnerskiej, opartej na zasadach sojuszu robotniczo-chłopskiego, współpracy w rozwiązywaniu najżywotniejszych problemów naszej ojczyzny i socjalistycznego państwa.

Treści tej współpracy określone zostały w uchwałach IX Nadzwyczajnego Zjazdu PZPR i VIII Kongresu ZSL.

II

Komitet Centralny PZPR i Naczelny Komitet ZSL wypowiadają się zdecydowanie za realizacją trwałej i stabilnej polityki rolnej, której fundamentem jest sojusz robotniczo-chłopski i umacnianie więzi ekonomicznych między miastem i wsią. Zasady tej polityki zawarte zostały w „Wytycznych Biura Politycznego KC PZPR i Prezydium NK ZSL w sprawie węzłowych problemów polityki rolnej, rolnictwa i gospodarki żywnościowej" ze stycznia 1981 roku. KC PZPR i NK ZSL potwierdzają, że jednym z zasadniczych strategicznych celów polityki społecznej i gospodarczej jest osiągnięcie samowystarczalności żywnościowej kraju uzyskanej na drodze rozwoju i podniesienia efektywności: rolnictwa przemysłu rolno-spożywczego, przemysłów pracujących na rzecz rolnictwa i przetwórstwa żywności oraz racjonalizacji handlu zagranicznego. Odpowiadać temu będzie równoczesny postęp społeczny i cywilizacyjny wsi.

Komitet Centralny i Naczelny Komitet aprobują referat Biura Politycznego KC i Prezydium NK „Zadania PZPR i ZSL w rozwoju rolnictwa i osiąganiu samowystarczalności żywnościowej kraju oraz główne kierunki projektu programu rozwoju rolnictwa i gospodarki do 1990 roku".

III

Rolnictwo i gospodarka żywnościowa są integralną częścią całej gospodarki narodowej. Sytuacja społeczna, wyniki ekonomiczne i produkcyjne wsi chociaż w głównej mierze zależą od samych rolników, to jednak składa się na nie wysiłek całego narodu.

Obecny poziom spożycia żywności jest wyższy niż krajowa produkcja rolnicza, import zbóż, pasz i innych produktów żywnościowych znacznie przekracza eksport artykułów rolno-spożywczych. Stąd też za główne zadanie uznaje się przyspieszenie wzrostu produkcji roślinnej, jako niezbędnego warunku poprawy wyżywienia narodu.

Komitet Centralny PZPR i Naczelny Komitet ZSL uznają za niezbędne:

— tworzenie społeczno-politycznych ekonomicznych warunków zapewniających stabilność i produkcyjną skuteczność polityki rolnej;

— zwiększenie udziału gospodarki narodowej, a zwłaszcza przemysłu w powiększaniu potencjału produkcyjnego rolnictwa i gospodarki żywnościowej oraz odbudowanie normalnie funkcjonującego rynku rolnego i wiejskiego;

— zapewnienie rolnictwu i gospodarce żywnościowej sprawnej obsługi technicznej, organizacyjnej i handlowej;

— efektywne wykorzystanie środków i zasobów znajdujących się już w dyspozycji rolnictwa i gospodarki żywnościowej;

— zwiększenie eksportu artykułów rolno-spożywczych oraz racjonalizowanie ich importu, co winno zmierzać do uzyskania równowagi w handlu zagranicznym tymi artykułami;

— lepsze wykorzystanie możliwości rozwoju i intensyfikacji rybactwa śródlądowego i rybołówstwa morskiego, traktując je jako ważną gałęź gospodarki żywnościowej;

— zapewnienie rozwoju i modernizacji przetwórstwa rolno-spożywczego i przechowalnictwa;

— poprawę gospodarki leśnej i ściślejsze jej powiązanie z potrzebami gospodarki narodowej i wymogami ochrony środowiska;

— dalszy rozwój pracowniczych ogródków działkowych.

Jednocześnie Plenum KC PZPR i NK ZSL stwierdza, że występujące zjawiska niepełnego i niedbałego wykorzystania ziemi oraz marnotrawstwo środków produkcji wymagają społecznego potępienia i zdecydowanego przeciwdziałania. Ostro i konsekwentnie zwalczane być muszą kikowość, nadużycia, spekulacja, łapownictwo, bogacenie się kosztem innych jako jaskrawie sprzeczne z zasadami socjalistycznej sprawiedliwości społecznej.

IV

KC PZPR i NK ZSL potwierdzają z całą mocą konieczność tworzenia materialnych i społecznych warunków rozwoju rolnictwa i gospodarki żywnościowej. Jest to zadanie dla wszystkich działów gospodarki narodowej. Jednym z podstawowych warunków jest zwiększenie i pełne wykorzystanie zdolności produkcyjnych przemysłu wytwarzającego środki dla potrzeb rolnictwa. Podwojenie tych zdolności — jak zapowiedziano we wspólnych wytycznych Biura Politycznego KC i Prezydium NK oraz przyjęto w uchwale IX Nadzwyczajnego Zjazdu PZPR i VIII Kongresu ZSL — jest niezbędne.

Tworzenie materialnych warunków rozwoju produkcji żywności wymaga wdrażania i doskonalenia skutecznych mechanizmów ekonomicznych i organizacyjnych, opartych na zasadach reformy gospodarczej i uwzględniających specyfikę rolnictwa oraz przetwórstwa rolno-spożywczego.

KC PZPR i NK ZSL uznają za konieczne osiągnięcie co najmniej 30 proc. ogół

● Dokończenie na str. 2

Echa tragedii „Kudowy-Zdroju"

* Powrót ośmiu uratowanych * Liczne depesze kondolencyjne * Przerwanie akcji poszukiwawczej

Miniona sobota była dniem żałoby w całym województwie gdańskim w związku z tragiczną katastrofą statku PLO „Kudowa-Zdrój". Odwołano wszystkie imprezy rozrywkowe i sportowe, a na wielu budynkach, w tym PLO i przedsiębiorstw gospodarki morskiej, zawieszono flagi z czarnymi wstążkami.

Na ręce dyrektora naczelnego PLO Tadeusza Grembowicza napływają nadal dziesiątki telegramów kondolencyjnych z wyrazami bólu i współczucia dla rodzin 20 marynarzy, którzy zginęli na posterunku pracy. Depesze kondolencyjne przesłali m. in. I sekretarz KC PZPR generał armii Wojciech Jaruzelski, z-ca członka Biura Politycznego I sekretarz KW PZPR w Gdańsku Stanisław Bejger, wojewoda gdański generał bryg. Mieczysław Cygan, kierownik Urzędu Gospodarki Morskiej minister Jerzy Korzonek, dowódca Marynarki Wojennej admirał Ludwik Janczyszyn i kontradmirał Ludwik Dutkowski. Napłynęły również telegramy z wyrazami współczucia od przedsiębiorstw armatorskich i obrotu morskiego, władz miasta Kudowy-Zdroju i matki chrzestnej statku — Eugenii Usakowskiej.

Wiadomość o śmierci marynarzy wywołała głębokie poruszenie i żywy oddźwięk w środowisku ludzi morza. Załoga statku „Sanok" przekazała dla sierot po marynarzach 15,5 tys. zł, podobną zbiórkę zainicjowali też marynarze ze statku „Kochanowski".

Związek Zawodowy Pracowników PLO zaapelował do załóg statków, aby rozszerzono tę akcję na wszystkie statki gdyńskiego armatora. Rodzinom tragicznie zmarłych marynarzy dyrekcja PLO udziela pomocy we wszystkich sprawach, z jakimi zwracają się poszkodowani. W ubiegły piątek miało miejsce spotkanie dyrekcji PLO z najbliższymi członkami rodzin zmarłych marynarzy. W dniach między 25 a 27 stycznia br. zwłoki 20 marynarzy zostaną przewiezione specjalnym samolotem „Lotu" bezpośrednio z Ibizy do Polski.

W niedzielę rano autokar zakładowy PLO wyjechał z Gdyni do Warszawy zabierając przedstawicieli dyrekcji armatora i członków rodzin uratowanych marynarzy na spotkanie z rozbitkami z „Kudowy-Zdroju", którzy mieli przylecieć

● Dokończenie na str. 2

Przedstawiciele Wybrzeża w Narodowej Radzie Kultury

Dzisiaj w południe w Zamku Królewskim w Warszawie odbędzie się pierwsze posiedzenie Narodowej Rady Kultury — powołanej do życia decyzją prezesa Rady Ministrów 20 grudnia ub. r.

Przewodniczącym Narodowej Rady Kultury jest znany historyk i teoretyk kultury — profesor Bogdan Suchodolski. Ponadto rada liczy 165 członków. Z regionu gdańskiego i elbląskiego weszli w jej skład: Kiejstut Bereźnicki — artysta malarz, profesor Państwowej Szkoły Sztuk Plastycznych w Gdańsku, Henryk Bista — aktor Teatru „Wybrzeże", Maria Lubocka — Historyk Sztuki, Wojewódzki Konserwator Zabytków w Elblągu, Jan Piepka — pisarz, popularyzator kultury kaszubskiej. (rm)

Takiej powodzi nad Zalewem Wiślanym nie było od 200 lat

Ofiarna walka z żywiołem ludności, wojska, milicji i brygad specjalistycznych

Minione trzy dni upłynęły w Elbląskiem pod znakiem dalszych zmagań z groźnym żywiołem. Wprawdzie pogoda się poprawiła, zmniejszył się także poziom w niektórych akwenak, jednakże woda wskutek licznych wyrw w dalszym ciągu szeroko rozlewała się po okolicach.

Na tzw. Wyspie Nowakowskiej utrzymywała się najbardziej dramatyczna sytuacja. Ten rejon położony w widłach Zalewu Wiślanego, Kanału Elbląskiego i Nogatu, na którym są wsie **Nowakowo, Batorowo i Cieplice,** został w piątek niemal całkowicie już zalany. Najgorzej było w Batorowie, gdzie woda miejscami przekraczała 2 m. Dotarła ona do bez mała wszystkich zabudowań, toteż akcja ewakuacji ludzi, zwierząt gospodarskich i innego dobytku trwała nadal. Rozpoczęto ją również w innych miejscowościach. **Trzema helikopterami, pięcioma amfibiami i kilkudziesięcioma samochodami ciężarowymi transportowano ludzi i żywy inwentarz w bezpieczne miejsca.** W piątek z zagrożonych terenów wywieziono **877 osób,** spośród których 270 umieszczono w Szkole nr 20 przy ul. Rawskiej w Elblągu. Potrzebującym zapewniono odzież, środki higieny osobistej, pościel, a o posiłki zadbano w restauracji „Agawa". Dużej pomocy użycza PCK. Wiele rodzin z Wyspy Nowakowskiej schroniło się u swoich krewnych i znajomych, a także korzysta z gościny w pobliskich POHZ.

W ub. sobotę kontynuowano ewakuację Wyspy Nowakowskiej. Przewożono pozostałych jeszcze ludzi, zwierzęta, najbardziej wartościowe rzeczy mieszkańców. **Łącznie do niedzieli z rejonu tego zabrano 1000 osób i wiele setek sztuk zwierząt.** Pozostało tam jeszcze ok. 150 osób, głównie do pilnowania pozostałego mienia. W Elblągu na przyjęcie dalszych powodzian uruchomiono bursę przy ul. Winnej. Wyspę Nowakow-

● Dokończenie na str. 2

Najgorsze już minęło

Na Półwyspie Helskim trwa usuwanie skutków wichury i powodzi

W ub. tygodniu na Półwyspie Helskim trwała walka ludzi z morskim żywiołem. Najtrudniejsza sytuacja była w **Kuźnicy,** gdzie dzień i noc pracowano nad uratowaniem mierzei przed przerwaniem. Broniąc lądu przed powodzią przekopano tu nasyp, tworząc przepływ wody od strony morza do zatoki.

Najgorsze już minęło. Mieszkańcy półwyspu, wspierani przez wojsko i służby Urzędu Morskiego odparli wściekły atak morza i wichru. Zmiana kierunku wiatrów z północno-zachodnich na zachodnie, wiejące ze znacznie mniejszą siłą, spowodowała stopniowe uspokajanie się morza. Morskie fale nie atakują już brzegów z taką wściekłością. Obniżyło się lustro wody w Zatoce Puckiej. **Straty są jednak ogromne,** a atak sztormów może się powtórzyć. **Toteż alarm przeciwpowodziowy nie został jeszcze odwołany w północnych rejonach województwa gdańskiego.**

Przez całą ub. sobotę i niedzielę, od Władysławowa po Hel, pracowano nad usuwaniem skutków wichury i powodzi, podejmując jednocześnie niezbędne kroki w celu zabezpieczenia się przed ewentualnym następnym atakiem żywiołu. W rejonie Karwi brygady obwodu ochrony Wybrzeża Urzędu Morskiego przez mini-

ne dwa dni zajęte były przy zabudowie i wzmacnianiu wałów wydmowych, nadwerężonych w tym rejonie i co — w razie ponownego sztormu — mogłoby

● Dokończenie na str. 2

Sytuacja powodziowa na Wybrzeżu

Alarm powodziowy — jak informuje Główny Komitet Przeciwpowodziowy — w dalszym ciągu utrzymywany jest w czterech województwach nadmorskich, tj. elbląskim, gdańskim, koszalińskim i szczecińskim. Najtrudniejszą sytuację powodziową notuje się w woj. elbląskim.

Poziom wody w portach i na Wybrzeżu nieco się obniżył w stosunku do soboty 22 bm. Zabudowano wyrwy w wale ochronnym w Darłówku i na kanale Martwa Woda. Alarm powodziowy utrzymywany jest nadal w Kołobrzegu i Darłowie, a pogotowie przeciwpowodziowe — w gminach: Mielno, Ustrzenie Morskie i Będzino.

Na Bałtyku i Zalewie Szczecińskim poziom wód obniżył się od 3 do 18 cm. Stan alarmowy przekroczony jest w Gryfinie i Trzebieży.

Trwają prace przy zabezpieczaniu uszkodzeń obiektów przeciwpowodziowych na terenie Kamienia i Goleniowa.

Alarm powodziowy obowiązuje w gminach: Widuchowa, Gryfino, Wolin, Kamień, Dziwnów, Goleniów i Stepnica. Pogotowie przeciwpowodziowe utrzymywane jest w miastach: Szczecin i Świnoujście oraz gminach — Police, Nowe Warpno, Trzebiatów, Karnice i Rewal.

(PAP)

Pogoda

Jak nas poinformował dyżurny synoptyk, dziś na Wybrzeżu zachmurzenie duże z większymi przejaśnieniami lub rozpogodzeniami. Temperatura rzędu od 0 do plus 3 st., w ciągu dnia od plus 4 do plus 6 st. Wiatry północno-zachodnie, dość silne i porywiste, skręcające do zachodnich i powoli słabnące. (o)

17-letnia dziewczyna, kierowca (!) nie pamięta okoliczności, w jakich kierowany przez nią Fiat 125p uderzył w drzewo, nie pamięta także szybkości, z jaką jechała. A szybkość musiała być duża, bowiem dwoje pasażerów zginęło na miejscu, dwoje dalszych odniosło bardzo ciężkie obrażenia.

Zaś kolizje drogowe dominują wśród przyczyn urazów, w następstwie których giną tysiące ludzi na drogach całego świata, także u nas w Polsce i w woj. gdańskim.

O URAZACH, TRZECIEJ PRZYCZYNIE NAJWYŻSZEJ ŚMIERTELNOŚCI W ŚWIATOWYCH STATYSTYKACH MÓWIĆ BĘDZIE KIEROWNIK KLINIKI CHIRURGII URAZOWEJ INSTYTUTU CHIRURGII AMG DOC. DR HAB. MED. JERZY LIPIŃSKI.

JUTRO NA ŁAMACH „DZIENNIKA BAŁTYCKIEGO".

WE WTORKOWYCH ROZMOWACH O ZDROWIU.

Rejs bez powrotu

W czwartek wstrząsnęła Polską tragiczna wiadomość o zatonięciu drobnicowca PLO „Kudowa-Zdrój". Spośród 28-osobowej załogi uratowano tylko 8 członków, 20 zginęło w sztormowych falach Morza Śródziemnego.

Ms. „Kudowa-Zdrój", mały statek o nośności 1920 DWT, o długości 82 metrów, rozwijający prędkość do 14 węzłów, zbudowany został w 1971 roku. Statki tego typu były przeznaczone dla Zakładu Linii Europejskich i Żeglugi Promowej PLO. Brak tonażu spowodował, że jednostki te z bałtyckich szlaków i Morza Północnego przesunięto na linię śródziemnomorską.

Te małe, „pływające mrówki" są bardzo pracowite i przynoszą armatorowi sporo zysków. Na tych statkach panuje też zazwyczaj bardziej rodzinna niż na statkach dużych atmosfera — ludzie są po prostu bardziej ze sobą zżyci, są „bliżej siebie".

Ms. „Kudowa-Zdrój" był właśnie jednym z takich statków. Miał sygnał rozpoznawczy „SQCC", którego już nikt nie usłyszy. Kto przypuszczał, że dla wielu członków załogi będzie to ostatni rejs?

— Taki jest nasz zawód — mówią marynarze. — Żegnamy chorą matkę i nie wiemy, czy po powrocie z rejsu zastaniemy ją jeszcze przy życiu. Mówi się o trudach i niebezpieczeństwach zawodu górnika czy tysięcy budowlanych, którzy na wielkich budowach pracują z dala od rodzinnych domów. A przecież marynarze są niemal w stałej rozłące ze swymi najbliższymi i żaden urlop nie zdoła im wyrównać tych dni rozłąki, skoro pobyty w portach krajowych stają się coraz krótsze.

Tragedia załogi i statku „Kudowa-Zdrój" zwróciła znowu oczy społeczeństwa ku marynarzom, ku ich trudnym i niebezpiecznym obowiązkom. Gdzieś na dnie marynarskiej duszy tkwi często żal, że nie jest to zawód tak doceniany, jak zawód górnika czy hutnika, że powszechne sądy o ludziach morza trącą bardzo często swą powierzchownością.

Poznać głębię marynarskiej duszy — to poznać ludzkie stresy, rozterki, niepokoje, obawy i zagrożenia, wynikające z faktu, że nawet nowoczesny statek w starciu z okrutnym morzem może przegrać.

Jak wiemy, wydarzenia na statku „Kudowa-Zdrój", dowodzonym przez kpt. ż.w. Leszka Krogulskiego, potoczyły się w tempie błyskawicznym. Ci, którzy zdołali odpłynąć od tonącego statku, zostali uratowani; pozostałych wciągnął do morza wir opadającego na dno kadłuba.

W imieniu społeczeństwa Wybrzeża, w imieniu redakcji „Dziennika Bałtyckiego" składamy wyrazy głębokiego żalu i współczucia rodzinom marynarzy, poległych na posterunku, którzy zginęli w zaszczytnej służbie Polskiej Marynarki Handlowej — w służbie dla kraju, dla nas wszystkich.

A.S.

Piątek-sobota-niedziela w kraju i na świecie

● Minister spraw zagranicznych ZSRR, Andriej Gromyko, zakończył w piątek oficjalną, przyjacielską wizytę w NRD i udał się w drogę powrotną do kraju. Na zakończenie wizyty opublikowano wspólny komunikat.

● Prezydium Rady Najwyższej ZSRR mianowało Grigorija Waszczenkę ministrem handlu ZSRR. Zastąpi on na tym stanowisku Aleksandra Strujewa, który przechodzi na emeryturę.

G. Waszczenko ma 63 lata. Od 1972 roku był wicepremierem Ukrainy. Jest członkiem KC KPZR i deputowanym do Rady Najwyższej ZSRR.

● W Paryżu obchodzono dwudziestolecie układu francusko - zachodnioniemieckiego, pod którym w 1963 roku podpisy złożyli ówcześni przywódcy obu krajów: Charles de Gaulle i Konrad Adenauer. Do Paryża przybył kanclerz RFN Helmut Kohl w otoczeniu kilku ministrów, który wygłosił przemówienie do grupy przedstawicieli różnych środowisk francuskich oraz spotkał się z prezydentem Francois Mitterrandem.

● W dniach 18—20 stycznia br. w Moskwie odbyło się 105 posiedzenie Komitetu Wykonawczego RWPG.

Omówiono przebieg realizacji przyjętych postanowień oraz decyzji sesji rady, dotyczących współpracy w sferze produkcji materialnej, a także porozumień, zawartych w tej dziedzinie. Rozpatrzono m. in. sprawy organizacji kooperacyjnej produkcji wysokowydajnych maszyn i urządzeń, technik elektronicznej, wspólnego opracowania nowoczesnych technologii i nowych materiałów.

● 23 bm. w krakowskiej Akademii Wychowania Fizycznego zakończyło obrady dwudniowe posiedzenie plenarne Rady Naczelnej Zrzeszenia Studentów Polskich, poświęcone problemom studenckiego ruchu kulturalnego.

● Jak informuje agencja Reutera z siedziby EWG w Brukseli, zarysowuje się szansa zawarcia długo oczekiwanego w krajach wspólnego rynku porozumienia w sprawie rybołówstwa.

● Ministerstwo Spraw Zagranicznych Argentyny ogłosiło 22 bm. oświadczenie, w którym kategorycznie zaprzecza pogłoskom jakoby jej siły zbrojne szykowały się do zaatakowania wojsk brytyjskich na Falklandach oraz potwierdza gotowość rządu argentyńskiego do rozmów z rządem brytyjskim w sprawie pokojowego uregulowania zatargu o te wyspy.

Oprac. H. O.

Uchwała plenarnego posiedzenia KC PZPR i NK ZSL

● Dokończenie ze str. 1

nych nakładów inwestycyjnych na rozwój rolnictwa i gospodarki żywnościowej. Powinny one być przeznaczone na zapewnienie wzrostu efektywności gospodarki rolnej i żywnościowej, ograniczenie strat w produkcji, obrocie, przetwórstwie i przechowalnictwie — przez modernizację i tworzenie nowych mocy produkcyjnych; na rozbudowę przemysłu pestycydów, modernizację przemysłu nawozowego, chemii paszowej, a także techniki rolniczej.

Podstawowymi kierunkami inwestowania w rolnictwie będą melioracje oraz zaopatrzenie wsi w wodę. KC PZPR i NK ZSL stwierdzają, że ze względu na znaczenie nakładów na melioracje oraz zaopatrzenie rolnictwa i wsi w wodę, inwestycje te powinny być traktowane jako priorytetowe. W tym celu niezbędne jest wypracowanie odpowiednich rozwiązań organizacyjnych, w tym objęcie melioracji rolnych zamówieniami rządowymi, szybkie zwiększenie możliwości wykonawczych przedsiębiorstw wodno-melioracyjnych oraz zapewnienie utrzymania inwestycyjnego potencjału budownictwa rolniczego.

V

KC PZPR i NK ZSL wskazują, na konieczność lepszego, bardziej racjonalnego wykorzystania posiadanego już przez rolnictwo i gospodarkę żywnościową potencjału wytwórczego. Jest to podstawowy obowiązek zawodowy i obywatelski wszystkich rolników i pracowników gospodarki żywnościowej.

Efektywne wykorzystanie tego potencjału i wielkość produkcji towarowej na rynek uspołeczniany jest i pozostanie podstawowym kryterium oceny gospodarstw rolnych i jednostek gospodarczych.

Równocześnie plenum uznaje za niezbędne:

1. W sferze ekonomicznej:

— zapewnienie trwałej opłacalności produkcji rolniczej oraz parytetu dochodów ludności rolniczej i nierolniczej w warunkach efektywnej produkcji;

— kształtowanie właściwych relacji cen skupu do cen środków produkcji sprzyjających intensyfikacji produkcji oraz efektywnemu wykorzystaniu wszystkich czynników wytwarzania;

— wykorzystanie dotacji budżetowych państwa w sferze wdrażania postępu biologicznego, chemicznej ochrony roślin, wapnowania gleb, melioracji oraz zaopatrzenia rolnictwa i wsi w wodę;

— szybkie wdrożenie zasad kontraktacji, opartych na obustronnych powiązaniach produkcyjnych, zapewniających wzrost globalnej i towarowej produkcji rolniczej oraz poprawę jej jakości;

— opracowanie i wdrożenie takiego systemu podatku rolniczego, który będzie skutecznie stymulował wzrost produkcji we wszystkich sektorach rolnictwa i gospodarstwach, oddziaływał na poprawę efektywności wytwarzania, poprawę struktury agrarnej oraz sprzyjał pełnemu wykorzystaniu gleb lekkich lub znajdujących się w trudnych warunkach przyrodniczych i ekonomicznych, w tym na terenach górskich;

— tworzenie warunków sprzyjających przejmowaniu i modernizacji gospodarstw przez młodych rolników.

2. W sferze produkcyjnej:

— skoncentrowanie wysiłków na podniesieniu produktywności użytków rolnych, zwłaszcza przez:

— upowszechnianie stosowania nawozów wapniowo-magnezowych;

— rozwój powszechnej wymiany materiału siewnego zbóż i sadzeniaków ziemniaka na bardziej wydajne odmiany;

— stosowanie skutecznej ochrony roślin przed chorobami, szkodnikami i chwastami;

— zapewnienie dalszego rozwoju usług mechanizacyjnych, organizowanie wypożyczalni sprzętu technicznego, usprawnianie dystrybucji części zamiennych oraz rozwój zaplecza naprawczego;

— dalszą poprawę warunków dla rozwoju rzemiosła i drobnej wytwórczości dla potrzeb produkcyjnych rolnictwa i społeczno-bytowych wsi;

— podnoszenie dbałości o sprzęt, maszyny i inne środki produkcji;

— poprawę poziomu konserwacji i przygotowania pasz, racjonalizację żywienia zwierząt, usprawnienie działania służb inseminacyjnych i weterynaryjnych;

— aktywniejszy rozwój badań naukowych i zwiększenie udziału nauki we wdrażaniu postępu w rolnictwie i gospodarce żywnościowej.

3. W sferze przetwórstwa rolniczego:

— wykorzystując nakłady inwestycyjne na gospodarkę żywnościową zapewnić rozbudowę przemysłu spożywczego, w tym także drobnego opartego o bazę surowcową w wielu regionach kraju;

— usprawnić procesy techniczne i technologiczne w przemyśle spożywczym w celu zapobiegania stratom w surowcach rolniczych i poprawy jakości żywności;

— zapewnienie przez przemysł rolno-spożywczy i spółdzielczość rolniczą trwałych równoprawnych, produkcyjnych związków z rolnikami, organizowanie baz i rejonów kontraktacji surowca, reaktywowanie służb fachowych;

— zapewnienie partnerskiej współpracy państwowego przemysłu rolno-spożywczego i spółdzielczości ze zrzeszeniami branżowymi producentów i hodowców w celu zagwarantowania postępu produkcyjnego oraz wdrażania nowych kryteriów jakościowych, w skupie i przetwórstwie płodów rolnych,

4. W sferze organizacji rynku wiejskiego:

— zdecydowane usprawnienie pracy jednostek obrotu rolnego, koncentrując uwagę na ograniczeniu strat w procesie obrotu i przetwórstwa rolnego;

— zaopatrzenie rynku wiejskiego w przemysłowe artykuły codziennego użytku stosownie do liczby ludności oraz specyficznych potrzeb środowiska;

5. W sferze oświaty i postępu rolniczego:

— umożliwienie rolnikom uzupełnienia wykształcenia oraz rozwinięcie różnych form kształcenia i doskonalenia zawodowego w tym również zaocznego;

— dostosowanie programów nauczania i praktyk do potrzeb gospodarstw indywidualnych i uspołecznionych;

— rozwinięcie kursów kombajnistów, traktorzystów, agrotechników, operatorów sprzętu i inseminatorów, rozwijanie zespołu młodych rolników i przysposobienia rolniczego;

— rozszerzenie sieci zasadniczego szkolnictwa rolniczego, podniesienie poziomu kształcenia w technikach rolniczych oraz opracowanie i wdrażanie nowych kryteriów naboru na studia rolnicze preferujących młodzież wiejską;

— wdrażanie i upowszechnianie racjonalnych rozwiązań w produkcji rolniczej, zbliżenie instytutów do praktyki, podniesienie skuteczności pracy służby rolnej i wojewódzkich ośrodków postępu rolniczego;

— uwzględnienie w systemie wychowawczym młodzieży szkolnej i studenckiej planowych, zorganizowanych prac na rzecz rolnictwa i gospodarki żywnościowej.

6. W sferze samorządności społeczeństwa wiejskiego i ruchu młodzieżowego:

— tworzenie politycznego klimatu sprzyjającego odbudowie autorytetu i rozwojowi działalności wszelkich form samorządu wiejskiego;

— dbanie o autentyczność chłopskiego charakteru organizacji społeczno-zawodowych.

7. W sferze socjalno-bytowej:

— tworzenie warunków dla rozwoju infrastruktury wsi w zakresie oświaty, kultury, zdrowia, sportu, turystyki, handlu, sieci dróg, zaopatrzenia w wodę, łączności i komunikacji;

— tworzenie warunków i popieranie inicjatyw zmierzających do rozwoju budownictwa mieszkaniowego;

— tworzenie warunków dla dopływu na wieś wysoko kwalifikowanej kadry fachowej w dziedzinie ochrony zdrowia, oświaty i kultury głównie poprzez zapewnienie mieszkań;

— zwiększenie liczby instruktorek gospodarstwa domowego;

— uwzględnienie w planach terenowych rad narodowych niezbędnych nakładów na realizację programów poprawy stanu szkolnictwa, wychowania przedszkolnego oraz wypoczynku dzieci i młodzieży wiejskiej, a także poprawy zdrowia;

— przyśpieszenie opracowania i wdrożenia funduszu socjalnego wsi, który powinien sprzyjać realizacji głównych celów polityki społecznej państwa w odniesieniu do mieszkańców wsi;

— sprzyjanie rozwojowi życia kulturalnego, odradzaniu działalności ludowych zespołów pieśni i tańca, klubów, świetlic i czytelni, tworzenie lepszych warunków dla rozwoju twórczości ludowej oraz ruchu społeczno-kulturalnego na wsi;

— zapewnienie dostępu mieszkańcom wsi do dóbr kultury, rozwoju oraz poprawy warunków materialnych wiejskich placówek kulturalno-oświatowych z uwzględnieniem zaopatrzenia bibliotek wiejskich w książki oraz pierwszeństwo w ich zakupie, umacnianie roli szkoły i inteligencji w życiu społeczno-kulturalnym wsi;

— sprzyjanie rozwojowi opieki zdrowotnej, a zwłaszcza zakończeniu budowy sieci ośrodków zdrowia, poprawie stanu sanitarnego wsi, a także rozwojowi różnych form opieki nad człowiekiem starym i niepełnosprawnym.

Plenum KC PZPR i NK ZSL uznaje za celowe przywrócenie sprawdzonych, bezpośrednich więzi miasto-wieś przez rozwijanie pomocy technicznej, socjalnej, oświatowej oraz wzajemnej wymiany dorobku kultury i twórczości, zwracając szczególną uwagę na współpracę młodzieży miejskiej i wiejskiej.

VI

KC PZPR i NK ZSL potwierdzają równoprawność, trwałość i perspektywy rozwoju wszystkich sektorów rolnictwa. Indywidualne, rodzinne gospodarstwa rolne są trwałym ogniwem systemu społeczno-gospodarczego kraju. Plenum uznaje za celowe potwierdzenie tej trwałości w Konstytucji PRL.

KC PZPR i NK ZSL stwierdzają, że przemiany w strukturze agrarnej, jakie będą zachodziły, będą zależne od woli samych rolników, jako wyraz ich dążeń do poprawy warunków pracy i życia. PGR i RSP powinny umacniać swoją gospodarkę, oddziaływać na produkcyjny, socjalno-bytowy, społeczno-kulturalny postęp wsi, zacieśniać wzajemne związki z indywidualnymi rolnikami.

VII

Plenum KC PZPR i NK ZSL biorąc pod uwagę wyniki społecznej debaty i dyskusji w zespołach problemowych i na plenarnym posiedzeniu stoi na gruncie potrzeby doskonalenia rządowego projektu programu rozwoju rolnictwa i gospodarki żywnościowej do 1990 roku i zaleca rządowi wniesienie takiego projektu pod obrady Sejmu PRL.

VIII

KC PZPR i NK ZSL uznają potrzebę opracowania rządowego harmonogramu realizacji ustaleń wspólnego plenum. Plenum stwierdza potrzebę okresowej oceny przez Biuro Polityczne KC PZPR i Prezydium NK ZSL postępów w realizacji uchwały. KC PZPR i NK ZSL zobowiązują instancje i organizacje PZPR i ZSL, do opracowania harmonogramów i określenia zadań zapewniających realizację uchwały. Należy corocznie publikować raport o stanie rolnictwa i gospodarki żywnościowej.

IX

KC PZPR i NK ZSL zalecają swoim członkom aktywny udział w pracy samorządu wiejskiego, w rozwoju Patriotycznego Ruchu Odrodzenia Narodowego, inspirowanie działań aktywizujących życie społeczno-gospodarcze, upowszechnianie zrozumienia potrzeb i możliwości postępowych reform w naszym kraju, podnoszenie efektywności gospodarowania i poprawę warunków życia na wsi.

KC PZPR i NK ZSL zobowiązują posłów, radnych i wszystkich członków PZPR i ZSL, działających w ogniwach administracji państwowej i gospodarczej oraz organizacjach społecznych i samorządowych do aktywnych działań na rzecz realizacji niniejszej uchwały.

Wspólne działanie członków PZPR i ZSL na wszystkich szczeblach ma zasadnicze znaczenie dla dobra jedności wsi, jest warunkiem osiągnięcia zamierzonych celów, umacnia sojusz robotniczo-chłopski, służy sprawie socjalistycznej Polski.

Komitet Centralny PZPR
Naczelny Komitet ZSL

Warszawa, styczeń 1983 r.

Wspólne plenum KC PZPR i NK ZSL

● Dokończenie ze str. 1

nizacje odpowiedzialne za zwiększenie dostaw wapna rolniczego.

W naszym kraju — o opinię taką wyrażali na wspólnym plenum nie tylko rolnicy — nie znalazła dotychczas należytego zrozumienia sprawa ochrony roślin przed szkodnikami i chorobami. W stosowaniu pestycydów zajmujemy ostatnie miejsce w Europie. Podkreślono, że rolnictwo nasze osiągnęło już taki stopień rozwoju, iż dalszy postęp nie jest możliwy bez przeprowadzania zabiegów chroniących rośliny uprawne przed chorobami, chwastami i szkodnikami.

Dotychczasowy wkład nauk rolniczych w rozwiązywaniu problemów wyżywienia społeczeństwa uznano w czasie dyskusji za daleko niewystarczający.

Wskazywano na potrzebę poszukiwania i wykorzystania możliwości krajowego przemysłu dla zwiększenia dostaw maszyn i innych wyrobów.

Rozwijanie hodowli w oparciu o import należy do przeszłości. Stąd zahamowanie tendencji spadkowych w chowie zwierząt, zwłaszcza trzody, zależy od rozszerzenia własnej bazy paszowej, tak w gospodarstwach uspołecznionych jak i indywidualnych. Dyskusja na plenum dowiodła, że nie ma dla całego kraju jednolitej recepty na powiększanie zasobów pasz gospodarskich. Decyduje o tym bowiem możliwość uprawy określonych gatunków roślin, a to jest związane z wartością gleb, klimatem i warunkami wilgotnościowymi na danym terenie. Rolą wojewódzkich ośrodków postępu technicznego jest udzielenie rolnikom fachowych porad i odpowiedzi na pytanie — które z roślin uprawianych na danym terenie pozwolą uzyskać najwyższą produkcję mleka i żywca z hektara?

Problemy opłacalności produkcji rolnej nie dominowały w dyskusji; powtarzany był jednak dość często akcent o zapewnienie odpowiednich relacji cen na poszczególne płody rolne, oraz relacji między cenami na środki produkcji i cenami na płody sprzedawane przez rolników. Podkreślano przy tym, że konieczne jest zapewnianie opłacalności dla wszystkich kierunków produkcji tak, aby wszystkie gospodarstwa były zainteresowane pełnym wykorzystaniem swego potencjału. Stabilna polityka ekonomiczna oraz przestrzeganie zasady cen kroczących — jest dla wsi potwierdzeniem wiarygodności polityki rolnej.

Rozwój usług produkcyjnych świadczonych przez koła rolnicze uznano za podstawowy sposób mechanizacji prac w gospodarstwach małych, nie posiadających własnej siły pociągowej.

Na równi z problemami produkcyjnymi i ekonomicznymi rolnictwa stawiano na plenarnej dyskusji sprawy socjalno-bytowe mieszkańców wsi.

W warunkach wdrażania reformy gospodarczej w rolnictwie, decentralizacji decyzji, wsi potrzebny jest — podkreślono — silny samorząd, który mógłby własnym głosem domagać się o chłopskie sprawy na wszystkich szczeblach zarządzania.

Następnie w imieniu Komisji Uchwał i Wniosków projekt dokumentu obrad przedstawił jej przewodniczący, członek Biura Politycznego, sekretarz KC PZPR **Kazimierz Barcikowski**, omawiając główne treści i znaczenie projektu uchwały. Uchwała wspólnego plenarnego posiedzenia KC PZPR i NK ZSL — w sprawie zadań PZPR i ZSL w rozwoju wsi i rolnictwa oraz osiąganiu samowystarczalności żywnościowej kraju — została przyjęta przez kierownictwa partii i stronnictwa.

Przemówienie końcowe wygłosił prezes NK ZSL — **Roman Malinowski. (Wystąpienie to drukujemy na str. 3).**

Na zakończenie obrad głos zabrał i sekretarz KC PZPR — gen. armii **Wojciech Jaruzelski. (Tekst wystąpienia drukujemy oddzielnie na str. 1/2).**

Wspólne obrady XI Plenum KC PZPR i XI Plenum NK ZSL zakończono odśpiewaniem „Międzynarodówki" i hymnu chłopskiego „Gdy naród do boju".

(PAP)

Spotkanie w Gdańsku

20 bm. w siedzibie Wojewódzkiego Związku Gminnych Spółdzielni „SCh" w Gdańsku spotkał się aktyw polityczny, gospodarczy i społeczny wojewódzkich instancji **PZPR i ZSL** z konsulem generalnym NRD dr. **Wolfgangiem Hebenstreitem** oraz przedstawicielem Demokratycznej Partii Chłopskiej, członkiem parlamentu NRD, przewodniczącym spółdzielni produkcyjnej Kreis Riesa dr. **Karlem-Heinzem Wernerem.** W spotkaniu m. in. uczestniczyli sekretarze KW PZPR — **Mieczysław Stefański** i WK ZSL — **Szczepan Kozłowski.**

Następnie, w Wojewódzkim Ośrodku Postępu Rolniczego w **Lubaniu** dr Karl-Heinz Werner spotkał się z pracownikami naukowymi ośrodka oraz rolnikami indywidualnymi.

Uroczystości w 120 rocznicę powstania styczniowego

W piątek 21 bm. społeczeństwo stolicy uczciło 120 rocznicę wybuchu powstania styczniowego, oddając hołd tym, którzy w styczniu 1863 roku podjęli walkę o niepodległość Polski. Wydarzenia sprzed 120 lat są otaczane przez społeczeństwo nie tylko Warszawy, ale i całego kraju czcią i pamięcią, a znaczenie wartości ideowych, moralnych i militarnych powstania nie przemija z upływem lat. Mimo niepowodzenia ten zryw niepodległościowy odegrał istotną rolę w rozwoju społecznym i umocnieniu świadomości narodowej.

Oddając hołd uczestnikom powstania przedstawiciele rady warszawskiej PRON, Ministerstwa Obrony Narodowej, Związku Bojowników o Wolność i Demokrację, Związku Inwalidów Wojennych oraz uczniowie szkół warszawskich noszących imiona bohaterów powstania złożyli wieńce i wiązanki kwiatów pod Bramą Straceń Cytadeli Warszawskiej i w kwaterze żołnierzy powstania styczniowego na cmentarzu Komunalnym na Powązkach.

Podobne uroczystości odbyły się w wielu miastach naszego kraju.

(PAP)

Ofiarna walką z żywiołem

● Dokończenie ze str. 1

ską zaczęto w województwie nazywać „małym Płockiem" z czasów jego niedawnej tragedii. Jest w tym niemało racji, bowiem takiej powodzi nad Zalewem Wiślanym nie notowano od przeszło 200 lat. **Ofiar w ludziach na szczęście nie ma, są natomiast znaczne straty w pogłowiu bydła i trzody chlewnej.** Wg wstępnych szacunków padło ok. 200-250 sztuk bydła, ok. 260 sztuk świń i ok. 80 owiec. Niemałe są straty w drobiu, natomiast szkód w majątku trwałym i innym mieszkańców wsypy, jak również w uprawach rolnych, tymczasem nie sposób ustalić.

Zagrożone powodzią stały się i inne rejony, zwłaszcza wsie **Nowotki i Kępiny Wielkie**, a także **Braniewa i Tolkmicka**, gdzie pod wodą znalazły się poldery o łącznym obszarze ok. **400-500 ha.** Również w okolicach **Suchacza i Kadyn** trzeba było przedsięwziąć akcję zabezpieczającą. Niebezpiecznie podniósł się poziom wody w jeziorze **Drużno**, która zaczęła mocno napierać na ochronne wały, powodując w nich pewien uszczerbek. Toteż i tam skierowano ekipy za bezpieczające.

Akcje przeciwpowodziowe trwały w Elbląskiem przez całą niedzielę. Szczególny wysiłek skierowano tam, gdzie najgroźniej, czyli na Wyspę Nowakowską. Według pomysłu inżynierów **Kondrackiego i Łopińskiego** helikoptery zaczęto wykorzystywać do zapełniania wyrw i odbudowy wałów ochronnych. Od strony Zalewu Wiślanego i Nogatu. „Budulcem" są przede wszystkim worki z piaskiem. Prowadzono też umacnianie innych wałów oraz niektórych odcinków rzek.

Niemal każdego dnia w akcji ewakuacyjno-zabezpieczającej w rejonie Zalewu Wiślanego, a w szczególności Wyspy Nowakowskiej, nieprzerwanie brało udział ok. 800 osób, wśród których są żołnierze, 120 funkcjonariuszy milicji, w tym z jednostek ZOMO. Z ofiarną pomocą pośpiesza okoliczna ludność, niemal bez wytchnienia pracują kierowcy licznych samochodów, ekipy tzw. szybkiego reagowania przeciwpowodziowego z przedsiębiorstw melioracyjnych.

(b)

Najgorsze już minęło

● Dokończenie ze str. 1

spowodować zalanie przyległych terenów — w rejonie samej Karwi oraz Karwińskich Błot, Sławoszynka i Ostrowa. Do prac tych włączyło się Przedsiębiorstwo Sprzętowo-Transportowe Budownictwa Komunalnego w Gdańsku, skierowując tu swoje spychacze, koparki oraz wywrotki.

Podobne prace zabezpieczające prowadzone były w **Jastarni i Kuźnicy**, gdzie służby GUM wraz z wojskiem i miejscową ludnością uzupełniały wyrwy w wale wydmowym od strony Zatoki Puckiej. Trwało też zabezpieczanie linii energetycznych na odcinku od **Chałup do Kuźnicy.**

Znacznym niebezpieczeństwem zagrażały zasypane ujścia kilku rzek — **Karwianki, Czarnej Wdy i Piaśnicy.** Wody rzeczne, nie mając dostępu do morza, szeroko rozlewały się po pobliskich łąkach, m. in. w rejonie Ostrowa i Karwi. Wszystkie te ujścia zostały już jednak odblokowane, a przez całą niedzielę trwały roboty przy odwadnianiu zalanych polderów. Pracowały tutaj m. in. ekipy z Rejonowego Przedsiębiorstwa Melioracyjnego w Wejherowie.

Poza tym, zarówno w Chałupach, jak i w Jastarni oraz Kuźnicy można było już się zająć wypompowywaniem wody z zalanych piwnic, zarówno w budynkach mieszkalnych, jak i obiektach użyteczności publicznej. Pracowała tu załoga Miejskiego Przedsiębiorstwa Gospodarki Komunalnej i Mieszkaniowej we Władysławowie oraz straż pożarna, która usuwała wodę również z całych podtopionych terenów. Ze względu na zagrożenie epidemiologiczne (zanieczyszczenia w niektórych ujęciach wody) w rejonie Półwyspu Helskiego wożono bez przerwy beczkowozami wodę pitną z Władysławowa.

Kiedy mijać zaczęło największe zagrożenie (stan morza wczoraj od samego rana utrzymywał się w granicach już 575 cm, czyli 74 cm powyżej normalnego, a wiatry po południu wiały z siłą 5-6 stopni w skali B., wykazując tendencję spadkową), zaczęto stopniowo oceniać wyrządzone szkody i przystępować do usuwania innych zniszczeń i strat. Są **one ogromne i na pewno nie uda się odrobić ich nawet w ciągu kilku miesięcy.** Nawet jeśli naprawi się i odbuduje podtopione budynki, ogrodzenia, schody, chodniki, czy też inne obiekty, to nieodwracalne są straty i zniszczenia w przyrodzie. **Urząd Wojewódzki w Gdańsku przydzieli powodzianom dodatkowo materiały budowlane, niezbędne dla likwidacji skutków wichury i powodzi.**

Oprócz zniszczenia i uszkodzenia brzegów nadmorskich na półwyspie, szalejący sztorm nadwerężył poważnie falochron w porcie we Władysławowie, gdzie zablokowane zostało również wejście do portu. Jeśli tylko pozwolą na to warunki atmosferyczne, do pracy przystąpią tu pogłębiarki, bo bez odblokowania drogi wodnej na morze, kiedy się już całkowicie uspokoi, nie będą mogli wyruszyć tutejsi rybacy.

Powoli życie w rejonie Półwyspu Helskiego wraca do normy. **Pomiędzy Władysławowem a Helem przywrócona została już także normalna łączność autobusowa i kolejowa.** Ludzie jednak z niepokojem wysłuchują zapowiedzi meteorologicznych.

M. T.

Zagrożony most między wyspą Ostrów a lądem

Huraganowe wiatry w ub. tygodniu nie pozostały też bez wpływu na stan **mostu pontonowego łączącego wyspę Ostrów ze stałym lądem.** Most ten jest praktycznie jedyną drogą w komunikacji pomiędzy Gdańską Stocznią Remontową usytuowaną na wyspie a miastem. Wysłużony most z trudem bronił się przed naporem masy wody napychanej przez wiatr od strony zatoki.

Jak stwierdziły służby techniczne stoczni nastąpiły liczne spękania na podporach mostu, zaistniała także groźba obsunięcia się drugiego przęsła mostowego. Potwierdziła to również ekspertyza specjalistów z Biura Projektów Budowy Dróg i Mostów. Stwierdzono ponadto niebezpieczne przesunięcie się najbliższego przęsła na przyczółku mostowym od strony stałego lądu.

Wobec groźby poważniejszej awarii zdecydowano się ograniczyć ruch kołowy na moście do niezbędnego minimum. Wstrzymano całkowicie ruch pojazdów ciężarowych, autobusów dowożących pracowników stoczni do pracy, a także pojazdów prywatnych.

(JU)

Wystawa w Gdyni

W ub. piątek, 21 bm. odbyło się w SOK **„Fregata" w Gdyni**, uroczyste otwarcie wystawy pt. „Młodość, talent, zapał dla pokoju i socjalizmu", przedstawiającej prace berlińskiego **Domu Młodych Twórców z NRD.** Na uroczystości obecny był konsul generalny NRD w Gdańsku **Wolfgang Hebenstreit.** Obecni byli także lektorzy języka niemieckiego z trójmiejskich wyższych uczelni oraz kursanci lektoratu języka niemieckiego prowadzonego przez SOK „Fregata".

Wystawa, która trwać będzie dwa tygodnie zawiera i przedstawia prace młodych twórców w takich dziedzinach sztuki, jak: malarstwo, ceramika, fotografika, wyroby ze srebra czy też rękodzieło i galanteria skórzana. Wystawa „przywędrowała" do Gdyni z Krakowa, gdzie była eksponowana po raz pierwszy w naszym kraju.

Dodajmy jeszcze, iż po projekcji filmu w wersji niemieckiej, lektorzy i przedstawiciele Ośrodka Kultury NRD w Warszawie podjęli dyskusję na temat rozszerzenia możliwości w rozwinięciu metod nauki, jak i pomocy w postaci np. podręczników czy słowników, potrzebnych do nauki języka niemieckiego.

(a.sch.)

Narada pracowników urzędów państwowych woj. gdańskiego

Na spotkaniu kierownictwa Urzędu Wojewódzkiego w Gdańsku z naczelnikami i prezydentami miast, dokonano podsumowania pracy administracji państwowej w minionym roku. Wicewojewodowie złożyli sprawozdania z działań w nadzorowanych przez nich jednostkach organizacyjnych, z jednoznacznym zwróceniem uwagi na te zagrożenia w gospodarce i życiu społecznym, które mogą wystąpić w br., i do złagodzenia których administracja musi być jak najlepiej przygotowana.

Wiele miejsca poświęcono zadaniom wynikającym z wdrażanej w br. ustawy o pracownikach urzędów państwowych oraz aktów wykonawczych obowiązujących administrację wszystkich szczebli.

Echa tragedii „Kudowy-Zdroju"

● Dokończenie ze str. 1

samolotem z Hiszpanii w godzinach wieczornych. Dzisiaj ośmiu uratowanych marynarzy najprawdopodobniej spędzi już wieczór w swych rodzinnych domach.

(as)

* * *

Wynikiem całodziennej akcji ratunkowej, która została zakończona dopiero 21 bm. w godzinach rannych, było uratowanie nie stety tylko 8 osób z zatopionego drobnicowca „Kudowa-Zdrój".

Z morza wyłowiono zwłoki 19 członków załogi „Kudowy-Zdroju". Śmiercią marynarza zginęli: **kpt. ż.w. LESZEK KROGULSKI, I oficer — HENRYK MALESIŃSKI, II oficer — CEZARY WILK, III oficer — ZENON KOSTRZEWA, radiooficer — BARBARA SKOKOWSKA, starszy mechanik — LESZEK CIEŚLEWICZ, III mechanik — MARIAN ZIELENKIEWICZ, I elektryk — IGNACY GRABOWIEC, marynarz — JAN JELSKI, marynarz — HENRYK MARCINIK, motorzysta — STANISIAW TOMKALSKI, praktykant maszynowy — KRZYSZTOF DOMIŃSKI, elektromonter — WIAROSŁAW WARACZEWSKI, kucharz — GERARD KWICZOR, steward — ANDRZEJ KOCINIEWSKI, pomocnik stewarda — GRZEGORZ KAPICA, starsi marynarze: BENEDYKT GLAZA, LEON MAŃKOWSKI, HARRY CIESIELSKI.**

* * *

Dyrekcja PLO otrzymała depeszę od agenta armatora w Hiszpanii, który informuje o znalezieniu 21 bm. zwłok ostatniej, dwudziestej ofiary tragicznej katastrofy — bosmana **JERZEGO RYBAKA.**

* * *

Ostatnią jednostką, która przerwała akcję ratowniczą i poszukiwania rozbitków z zatopionego 20 bm. na Morzu Śródziemnym drobnicowca ms. „Kudowa-Zdrój" był inny statek gdyńskiego armatora ms. „Sopot". Przerwał on poszukiwania w rejonie katastrofy 21 bm. o godzinie 13.15. W kilka godzin później za pośrednictwem radiostacji morskiej Gdynia-Radio dziennikarz PAP uzyskał połączenie z drobnicowcem PLO „Sopot", który kontynuuje liniowy rejs do Aleksandrii.

Dowódca statku kpt. ż.w. **Roman Miszałowski** powiedział:

Widziałem na własne oczy, jak ludzie z helikopterów z narażeniem życia skakali do wody by wydobyć z morza rozbitków. Niestety, były to w większości już skostniałe z zimna zwłoki.

Odwołałem akcję poszukiwań w południe 21 bm. kiedy dla wszystkich stało się jasne, że nie może ona już przynieść żadnych efektów.

* * *

Polscy marynarze: **Zbigniew Budzan, Zbigniew Drzewiecki, Piotr Araszewski, Jurand Heczko, Andrzej Krysiak, Krzysztof Rusiak, Czesław Sakowski i Ireneusz Szala**, którzy ocaleli z katastrofy statku „Kudowa-Zdrój" odlecieli w niedzielę w południe do kraju rejsowym samolotem PLL „Lot".

* * *

W niedzielę wieczorem powróciło do kraju 8 członków załogi ms „Kudowa Zdrój", którzy ocaleli w katastrofie, jaka miała miejsce 20 bm. na Morzu Śródziemnym. Na warszawskim lotnisku Okęcie spotkali się oni z rodzinami. Wszyscy są zdrowi — chociaż głęboko przeżywają śmierć swoich kolegów i przyjaciół.

Marynarzy ms „Kudowa Zdrój" powitał minister gospodarki morskiej JERZY KORZONEK. Trudno oddać słowami — powiedział — uczucia, jakie towarzyszą temu powitaniu. Z jednej strony radość z waszego powrotu; z drugiej — głęboki żal z powodu śmierci waszych kolegów i przyjaciół. Tragedia potwierdza raz jeszcze nie bezpieczeństwo, z jakim wiąże się praca ludzi morza. Min. Korzonek zapewnił, że rodziny marynarzy, którzy zginęli, zostaną otoczone serdeczną troską i opieką.

(PAP)

Spotkanie kierownictwa KW MO z mieszkańcami Elbląga

W ub. piątek kierownictwo Komendy Wojewódzkiej MO w Elblągu spotkało się z kilkudziesięcioosobową grupą przedstawicieli różnych środowisk społeczno-zawodowych regionu, zakładów pracy, instytucji i organizacji społecznych oraz młodzieży.

Komendant wojewódzki MO płk **Zbigniew Stańczyk** zobrazował stan bezpieczeństwa i porządku publicznego w regionie w ub. roku oraz działalność organów milicji. Podkreślił, iż stan ten w znacznym stopniu determinowały poczynania przeciwnika politycznego, aczkolwiek cele, jakie on sobie stawiał, nie zostały osiągnięte, głównie wskutek odprawy zdecydowanej większości obywateli. Z drugiej strony poważnie wzrosło zagrożenie przestępczością kryminalną i gospodarczą, czego przyczyn należy doszukiwać się zwłaszcza w osłabieniu dyscypliny społecznej oraz w warunkach kryzysu gospodarczego i sytuacji rynkowej. Karygodnym poczynaniom elementów aspołecznych sprzyjał niemal zupełny zanik działalności w zakresie wzmacniania ładu i porządku publicznego przez wiele instytucji i organizacji społecznych, w szczególności samorządów mieszkańców, zespołów do spraw młodzieży, niektórych organów przedstawicielskich.

W dyskusji mówiono m. in. o potrzebie aktywniejszej pracy dzielnicowych, ale także współpracy osiedlowych administracji i komitetów blokowych. Podkreślano konieczność częstszych patroli MO w odludniejszych oraz słabiej oświetlonych rejonach miast.

Podkreślano też potrzebę skutecznego zwalczania przyczyn i przejawów wszelkiej, zwłaszcza krymi nogennej, patologii społecznej, znieczulicy, alkoholizmu i pijaństwa, narkomanii, demoralizacji. Wskazywano potrzebę skoordynowanych i ujednoliconych działań profilaktycznych, szczególnie wśród zagrożonej moralnie młodzieży. W tym kontekście mówcy podkreślali znaczenie inicjatywy malborskich działaczy PRON dotyczącej powołania Polskiego Towarzystwa Socjopatologicznego.

(b)

13-letni chłopiec sprawcą pożaru hali sportowej AWF w Gdańsku-Oliwie

W nocy z 31. 12. 82 r. na 1. 01. 83 r. miał miejsce pożar hali sportowej Akademii Wychowania Fizycznego w Gdańsku-Oliwie. Straty wynikłe z pożaru oszacowano na około 15 milionów złotych.

W sprawie tej **Komenda Miejska MO w Gdańsku** wszczęła śledztwo, mające na celu ustalenie przyczyn pożaru. **W toku przeprowadzonych czynności śledczych przez funkcjonariuszy KM MO w Gdańsku zebrano materiały (m. in. na podstawie oględzin) jednoznacznie wskazujące, że hala została podpalona, a sprawcą podpalenia jest 13-letni S.D.** Został on zatrzymany w dniu 18. 01. 83 r. w jednym z hoteli robotniczych na terenie Gdańska, gdzie ukrywał się od dnia 2. 01. br.

Nieletni S.D. złożył wyczerpujące wyjaśnienia, przedstawiając okoliczności i sposób podpalenia a nadto wyjaśnił, że z zamiarem tym nosił się już od 1981 roku, kiedy to został wyrzucony ze szkółki judo prowadzonej właśnie przez AWF w Oliwie.

Wyjaśnienia te zostały potwierdzone podczas wizji lokalnej przeprowadzonej w dniu 21. 01. 1983 r. z udziałem S.D., jego rodziców i innych świadków.

Sąd Rejonowy w Gdańsku (Wydział Rodzinny i Nieletnich) zastosował wobec nieletniego środek zapobiegawczy, umieszczając go w schronisku dla nieletnich.

„DZIENNIK BAŁTYCKI" — DZIENNIK ROBOTNICZEJ SPÓŁDZIELNI WYDAWNICZEJ „PRASA — KSIĄŻKA — RUCH"

ADRES REDAKCJI: 80-886 Gdańsk, Targ Drzewny 3/7, skrytka pocztowa 419, Centrala redakcji — 31-50-41, redaktor naczelny i sekretariat redakcji — 31-35-60, zastępca red. naczelnego — 31-18-61, sekretarz redakcji — 31-27-33, działy: Gosp.-Morski — 31-53-28, Miejski — 31-45-17, Terenowy — 31-20-27, Śmiało i Szczerze — 31-20-62, Sportowy — 31-18-97, redakcja nocna — 31-05-71, hala maszyn — 31-26-51. Inne działy łączy centrala — 31-50-41 ● ODDZIAŁ W ELBLĄGU ul. Łączności 3 — tel. 78-26. Nie zamówionych rękopisów redakcja nie zwraca. ● NAKŁAD: RSW „Prasa — Książka — Ruch", Gdańskie Wydawnictwo Prasowe 80-886 Gdańsk, ul. Targ Drzewny 3/7, Druk: Prasowe Zakłady Graficzne 80-958 Gdańsk, ul. Targ Drzewny 9/11, Biuro Ogłoszeń, Gdańsk — Targ Drzewny 3/7, tel. bezpośredni 31-35-80, centrala — 31-50-41, Elbląg — Woj. Urząd Poczty, pl. Słowiański 1/2, oraz urzędy pocztowo-telekomunikacyjne WUP — Gdańsk, ul. Długa 22/28, tel. 31-80-84, UPT Gdańsk VI — Wrzeszcz, ul. Grunwaldzka, UPT — Gdynia, ul. 10 Lutego tel. 21-75-79. Nr telexu redakcji: 0512858 B GWP - PL. Nr indeksu 35001.
Zam. 146 — D-7

Obecnie najważniejsze to realność i realizacja naszych zapowiedzi i decyzji. Nasza uchwała to nie obietnica, to drogowskaz i szansa

Wystąpienie I sekretarza KC PZPR gen. armii Wojciecha Jaruzelskiego

Szanowni towarzysze i koledzy!

Wystąpienie tow. Romana Malinowskiego oraz podjęta dziś uchwała określają istotę oraz podsumowują zadania wynikające ze wspólnego plenum.

Pozostaje mi więc na zakończenie niewiele. Trudny czas przygiął nas mocno do polskiej ziemi. Może i dlatego z tak głębokim zatroskaniem przyjrzeliśmy się tym, którzy są tej ziemi najbliższymi gospodarzami. Ale zobaczyliśmy również raz jeszcze wielką, niezastąpioną rolę klasy robotniczej, jako głównej siły społecznej, decydującej o postępie w mieście, ale i o możliwości rozwoju rolnictwa, wyposażenia go w nowoczesne narzędzia pracy.

Podkreśliliśmy wreszcie zadania inteligencji w tym administracji, jej twardy obowiązek wobec wsi, wobec rolnictwa polskiego.

Nasze posiedzenie plenarne było rzeczowe i twórcze. Stało się dużym wydarzeniem nie tylko w życiu partii i stronnictwa, ale nie wątpię, że i całego społeczeństwa. I to właśnie ogólnonarodowe zainteresowanie, ten oczekujący, ale i aktywny stosunek do rolnictwa, do gospodarki żywnościowej stanowi główny bodziec, swego rodzaju społeczną presję — najważniejszą rękojmię skutecznych i pomyślnych rozwiązań.

Obecnie najważniejsze to realność i realizacja naszych zapowiedzi i decyzji. Wiemy, iż nieufność wobec nich w świetle szeregu mianionych doświadczeń, różnych doznanych rozczarowań może być uzasadniona. Dlatego też nasza uchwała to nie obietnica, to drogowskaz i szansa. Jej spełnienie zadecyduje o rzeczywistym znaczeniu tego plenum.

Całe nasze doświadczenie dobitnie dowodzi, iż osiągnięcie trwałego, systematycznego wzrostu produkcji rolnej jest jednym z podstawowych warunków zapobiegania kryzysowym zjawiskom gospodarczym oraz związanym z nimi napięciom społeczno-politycznym. Oto jedna z najbardziej gorzkich nauk, jakie wyciągnęliśmy z obecnego kryzysu. Tej nauki nigdy zapomnieć nam nie wolno.

Ale bądźmy sprawiedliwi. Mimo wielu zaniedbań i nieprawidłowości, uzdrawiania rolnictwa, tworzenia lepszych warunków do jego rozwoju, nie zaczynamy od zera. Myśl polityczna naszego plenum sięga głęboko w historię, do patriotycznych, postępowych dążeń polskich robotników i chłopów, do tradycji ich wspólnej walki o wolną i sprawiedliwą Polskę. Władza ludowa uznała od pierwszej chwili niezbywalne prawo chłopa do ziemi, zainicjowała głębokie przemiany społeczne i cywilizacyjne wsi, awans oświatowy i kulturalny milionów ludzi. Stąd też wyrosła idea i praktyka sojuszu robotniczo-chłopskiego, na którym Polska Ludowa oparła się jak dom na fundamencie.

W okresie powojennym dokonał się na wsi wielki i wielostronny postęp. Każdy kto obiektywnie bez uprzedzeń, ocenić zechce obecny stan naszego rolnictwa, uznać musi, że dysponuje ono wcale niemałym potencjałem. Nie oznacza to oczywiście, że nie ma potrzeby jego ulepszania i powiększania, wręcz odwrotnie — potrzeba taka istnieje, potwierdziliśmy to na obecnym plenum z całą mocą. Oznacza to natomiast, że przy pomocy posiadanych już środków można osiągnąć więcej, że są jeszcze znaczne rezerwy, że istnieje ogromne marnotrawstwo.

W tym między innymi celu niezwykle ważne jest osiągnięcie lepszej koordynacji całego cyklu rolno-żywnościowego. Występuje w nim nierozdzielnie produkcja rolnicza i jej zbiory, kontraktacja, skup, przechowalnictwo, przemysł spożywczy, handel, dystrybucja.

Słabość, a zwłaszcza rozerwanie tego cyklu, w jakimkolwiek ogniwie, wpływa destrukcyjnie na jego całość. A więc zharmonizowanie i optymalizacja poszczególnych ogniw ma przeogromne znaczenie, może przynieść poważny postęp, znaczne usprawnienia i oszczędności.

Musimy dążyć do łącznego spełnienia warunków które skrótowo określić można trzema słowami: „wiedzieć — chcieć — móc". „Wiedzieć" — to znaczy niezbędna wiedza rolnicza, umiejętności i doświadczenia. „Chcieć" — to stabilność zasad polityki rolnej, system zachęt, mechanizmy czyniące produkcję opłacalną. „Móc" — to wyposażenie w niezbędne środki produkcji oraz jej odpowiednia organizacja i racjonalizacja.

Każdy kryzys ma to do siebie, że wywołuje i zaostrza i w mieście i na wsi bieguny — z jednej strony nieuzasadnionego, drapieżnego bogacenia, z drugiej — niezawinionej ludzkiej biedy. Jest to jaskrawie sprzeczne z poczuciem sprawiedliwości społecznej, z istotą ustrojową socjalizmu. Widzimy to niebezpieczeństwo, podejmujemy różnorodne działania. Jak dotąd ich skuteczność jest ograniczona. Nie ustaniemy w walce ze złem. Wprowadzamy w życie nowe zaostrzone instrumenty prawne, podatkowe, organizacyjne. Liczymy również na pomoc i na współdziałanie, a w szczególności na demaskowanie konkretnych przypadków ze strony robotników i chłopów. Brudna piana kryzysu musi być usuwana w sposób — rzec można rewolucyjny. To samo odnieść trzeba do jakże wciąż dokuczliwych zjawisk klikowości, zbiurokratyzowania, bezduszności, łapownictwa.

Walka z nieprawością, ze złem to jedna z płaszczyzn wspólnoty interesów klasy robotniczej, chłopów, pracującej inteligencji.

Klasowy sojusz robotniczo-chłopski, wyższe formy więzi miasta ze wsią mają już blisko 40-letnią historię. Zdały egzamin czasu, są społeczno-politycznym warunkiem rozwoju Polski Ludowej. Nikt i nic zakłócić ich nie zdoła. Mają one bowiem charakter nie dorazny, taktyczny, ale klasowy, naturalny, możliwy jedynie w socjalistycznym państwie.

Nasze obecne plenum wnosi cenny wkład do umocnienia tego sojuszu. Jego szczególną, bardzo konkretną formą jest i być powinna coraz bliższa, przyjazna, służąca postępowi na wsi współpraca i kooperacja rolnictwa uspołecznionego z gospodarką indywidualną.

Należy przy tym wciąż poszukiwać nowych form wzbogacania tego sojuszu a przede wszystkim jego konkretyzacji. Jednym z pomostów powinno być dalsze zbliżanie młodzieży miejskiej i wiejskiej, robotniczej i chłopskiej, czemu sprzyja wspólnota ich pokoleniowych dążeń i mentalności, a także poszukiwania nowych wyższych form stosunków międzyludzkich, działalności zawodowej i społecznej, zaspokajania aspiracji oświatowych i kulturalnych. Powinniśmy ich do tego zachęcać, tworzyć warunki, po prostu pomóc.

Jak dziś postulowano partia, stronnictwo powinny również sprzyjać, inspirować rozszerzanie, bezpośrednich kontaktów załóg zakładów przemysłowych z załogami państwowych gospodarstw rolnych, rolniczych spółdzielni produkcyjnych, spółdzielni kółek rolniczych, z mieszkańcami wsi gospodarującymi indywidualnie. Najbliższą ku temu okazją mogłaby być pomoc w remoncie sprzętu przed zbliżającą się kampanią wiosenną. Podobne oczekiwania trzeba zaadresować do młodzieży szkół oraz wyższych uczelni. Jej planowe, zorganizowane prace na rzecz rolnictwa mogą mieć nie tylko gospodarcze, ale i wychowawcze znaczenie. Wreszcie zawsze aktywne na tym odcinku wojsko rozszerzy w bieżącym roku swoje działania, a w szczególności zakres udziału w systemowych pracach melioracyjnych, przede wszystkim na Żuławach.

Jaka jest wieś na obecnym ustrojowym etapie Polskiej Rzeczypospolitej Ludowej? Jest bardzo zróżnicowana. Ale jest również jednolita. Zmierza bowiem do wyższej produkcyjnej efektywności, lecz jednocześnie odrzuca wyzysk człowieka, tworzy wielostronne powiązania z całością gospodarki narodowej, rozwija formy samorządności i spółdzielczości, bliski związek z klasą robotniczą, dostępność oświaty i kultury. Jest to dorobek, ale są to wciąż jeszcze wielkie potrzeby i nieustające zadania. Partia i stronnictwo powinny być siłą napędową tych zadań. W tym rozumieniu przewodnia rola partii realizowana jest w formie autentycznie sojuszniczego nacechowanego wzajemnym szacunkiem i poczuciem wspólnej odpowiedzialności współdziałania.

Nasze plenum wytyczyło wiele trudnych zadań. Na ich pełną realizację potrzebny jest czas. Jednocześnie wiemy, iż czasu jest mało. Kraj czeka.

Zwracamy się więc dziś do chłopów, do rolników polskich, pracujących we wszystkich, równoprawnie traktowanych, sektorach. Darzymy głębokim szacunkiem wasz ciężki trud, waszą służbę polskiej ziemi — od świtu do nocy, w zdrowiu i chorobie, od dzieciństwa do późnej starości. Uczynimy wszystko, na co stać naszą osłabioną jeszcze gospodarkę, aby wasza praca była lżejsza, by mogła przynosić bogatszy plon, by żyło się wam lepiej. Ale i od was oczekujemy coraz więcej. Wierzymy, iż rolnik polski i tym razem nie zawiedzie. Jak w czasie, gdy polska wieś była partyzanckim garnizonem, żołnierskim biwakiem i szpitalem, schronieniem ściganych i ratunkiem zagłodzonych, tak i dziś odda swe siły, swój w pocie zrodzony plon — wielkiej narodowej potrzebie.

Naród nasz, niosąc wielki ciężar codziennych trudności klasa robotnicza potrafi to docenić. Umocni się zasłużony szacunek dla rolników polskich. Wyjdziemy szybciej z kryzysu. Uwolnimy się od zewnętrznego, szczególnie nieludzkiego szantażu — szantażu żywnościowego.

Poczucie odpowiedzialności za losy kraju nakazuje przypomnieć, że nie ma dla nas wypoczynku. Czas, w którym żyjemy, musi być wypełniony po brzegi walką i trudną, żmudną pracą. Uratowaliśmy socjalistyczne państwo, gospodarkę narodową przed groźbą rozpadu. Złożył się na to również wielki wysiłek polskich robotników i chłopów. Bez ich pracy, bez poczucia odpowiedzialności za bezpieczny, suwerenny los państwa nie byłoby to możliwe. Z mozołem odrodzamy ojczysty dom. Dążymy do porozumienia, do zespolenia patriotycznych sił narodu. Rozszerza się krąg Polaków podających sobie ręce. Służyć temu — jak sądzę — będą obrady i wyniki pierwszego wspólnego plenum KC PZPR i NK ZSL.

Niech mi wolno będzie wyrazić nasze przekonanie, iż plenum to uzyska historyczne znaczenie nie tyle dlatego, że jest pierwsze, ale przede wszystkim dlatego, że podjęte na nim uchwały będą z całą sumiennością realizowane. Konsekwencji działań, czynów, efektów oczekują od nas robotnicy, rolnicy, całe społeczeństwo. Tych oczekiwań zawieść nam nie wolno.

(PAP)

W ubiegłym roku w Zakładach Chemicznych „Police" (woj. szczecińskie) specjalizujących się w produkcji nawozów wytworzono 235 tys. ton, która to ilość zaangażowała jedynie 87,4 procenta zdolności produkcyjnej. Spadła też wydajność pracy i to aż o 2,3 proc. i wydłużyły się kapitalne remonty. W latach ubiegłych remont poszczególnych zespołów trwał 12—14 dni, teraz od 16 do 24. Nie wpływa to dobrze na zwiększenie produkcji i organizację pracy. Budowa „Police II" — ma być zakończona w roku 1986. Będą wówczas pracowały dwie instalacje amoniaku, każda o wydajności 250 tys. ton, instalacja mocznikowa dająca 400 tys. ton nawozu o regulowanej zawartości azotu, fosforu i potasu, instalacja kwasu siarkowego — 800 tys. ton i fosforowego — 143 tys. ton.

Na zdjęciu: załadunek nawozów do wagonów.

CAF — Jerzy Undro

Z lekami - mniej kłopotów

Kłopoty z zaopatrzeniem w leki odczuwalne są w naszym kraju w ciągu kilku ostatnich lat. Drastyczne niedobory w niektórych ich grupach wystąpiły w latach 1980—1981. Ochrona zdrowia społeczeństwa, w tym zaopatrzenie w podstawowe leki uznane zostało przez rząd PRL za jedną z kilku najważniejszych potrzeb narodu. W związku z tym produkcję leków objęto programem operacyjnym.

Co zmieniło się w tym zakresie w roku minionym? Czy nastąpiła poprawa? Czy były deficyty? Jeśli tak to w jakich grupach medykamentów? Z takimi pytaniami zwróciłam się do kierowników kilku aptek, którzy na co dzień mają okazję obserwować podaż i popyt w tym zakresie.

Apteka w Gdańsku przy ul. Długiej.

— W 1982 roku obserwowaliśmy wyraźną poprawę zaopatrzenia w niektóre asortymenty leków. Otrzymywaliśmy wystarczające ilości antybiotyków wszystkich grup oraz witamin. Źle było ze środkami przeciwbólowymi i wątrobowymi i ta niedobra sytuacja, jeśli idzie o ten rodzaj leków, utrzymywała się przez cały rok. Nie znaczy to, że nie było ich w ogóle w sprzedaży. Bywały, ale w zbyt małych ilościach, nie zaspokajających potrzeb. Ich brak odczuwaliśmy bardzo często. Utrzymywała się również zła sytuacja, jeśli idzie o ilości środków opatrunkowych i higieny osobistej dla kobiet: waty, ligniny, opasek. Środki te, jeśli jest ich dostawa, wystarczają nam na 2-3 godziny sprzedaży.

Gdańska apteka przy ulicy Jaskółczej.

— Jesteśmy apteką na specjalnych prawach dyżurującą non stop. Z tego powodu zaopatrywanie nas w leki musi być pełniejsze i lepsze. Poważniejsze braki odczuwaliśmy w zakresie leków przeciwbólowych. Zamówienia na te środki, np. na gardan, były realizowane w znacznie mniejszych w stosunku do potrzeb ilościach. Zamiast 5 tys. otrzymaliśmy 1500 sztuk.

Apteka w Gdyni przy ul. Czerwonych Kosynierów.

— Niestety, nie mogę nic powiedzieć — stwierdziła kierowniczka tej apteki — o zaopatrzeniu tej placówki w 1982 roku, bo w tym czasie kierowałam apteką w **Rumi przy ulicy Abrahama.** Tam zaopatrzenie w leki było bardzo dobre. W Rumi są dwie apteki i każda z nich prowadzi rotacyjne dyżury non stop. Obydwie posiadały wszystkie leki w dostatecznych ilościach, łącznie ze środkami opatrunkowymi. Teraz, kierując nową placówką w Gdyni, mam ambicję, aby stan jej zaopatrzenia w leki był równie dobry.

Apteka w Gdyni, skwer Kościuszki.

— Odczuwaliśmy brak wapna w syropach, duże niedobory waty oraz niektórych składników do leków recepturowych. Były witaminy, był cały zestaw antybiotyków, często natomiast brakowało środków przeciwbólowych, co nie dotyczy popularnych tabletek przeciw bólowi głowy, bo te są w dostatecznych ilościach w każdym kiosku „Ruchu". Poza tym drastycznych braków nie obserwowaliśmy i było lepiej niż w 1981 roku. Jestem kierownikiem apteki od lat i uważam, że nie jest źle z zaopatrzeniem w lekarstwa.

Według oceny „Cefarmu" w Gdańsku, którą przedstawił dyrektor **Zbigniew Błaszczyk,** obrót lekami w 3 kwartałach 1982 roku w stosunku do roku 1981 zwiększył się o 9 procent. Świadczy to o wzroście ilości sprzedawanego towaru, ale ma również związek ze zwiększeniem cen na niektóre artykuły np. opatrunkowe, które podrożały o ponad 200 procent. W drugim półroczu ubiegłego roku realizacja dostaw wyniosła 65 proc. wartości złożonego przez przedsiębiorstwo zamówienia i była lepsza w porównaniu z analogicznym okresem 1981 roku o 15 proc. Rytmiczność zaopatrzenia łagodziła niedostatki w niektórych pozycjach. Wyraźnej poprawie uległ stan zaopatrzenia w leki z grupy antybiotyków. Więcej było leków nasercowych. Utrzymywało się niepełne pokrycie potrzeb w preparaty witaminowe i wapniowe, natomiast drastyczne deficyty wystąpiły w grupie leków przeciwbólowych, żółciopędnych i przeciwbakteryjnych stosowanych w chorobach nerek.

Dochodzące do „Cefarmu" potwierdzenia zamówień na I kwartał 1983 r. sygnalizują poprawę zaopatrzenia w leki dotychczas deficytowe. Więcej będzie pyralginy, gardanu, weramonu, antyneuralginy.

Poważniejszych braków w szerokim asortymencie nie odczuło również lecznictwo zamknięte, które korzysta z priorytetów i wspierane jest dodatkowo przez dary. Spore ilości preparatów witaminowych, które napłynęły do naszego kraju w ramach darów, pozwoliły na zmniejszenie deficytu witamin dla pacjentów lecznictwa otwartego. W styczniu br. we **Wrzeszczu przy ul. Grunwaldzkiej 52** uruchomiona została apteka dysponująca wyłącznie lekami — darami, których nie wykorzystują szpitale. Dysponuje ona 6 tys. leków z całego świata. Na razie czynna jest kilka godzin (12-16) codziennie. Apteka wydaje (nie sprzedaje) leki wypisane przez lekarzy na receptach. Uruchomienie apteki i praca w niej nie jest przedsięwzięciem łatwym. Wiele lekarstw dostarczanych jest w krótkich seriach, często bez dat ważności. Trzeba je rozpoznać i ocenić ich przydatność. Dopiero wtedy mogą być przekazane pacjentom.

Trwa również zainicjowana przez resort zdrowia zbiórka nie wykorzystanych leków produkcji krajowej, chociaż nie ma ona takiego zasięgu jak się spodziewano. Leki przyjmują wszystkie apteki, a ich personel ocenia przydatność oddawanych na społeczny cel medykamentów. Również te lekarstwa po dokonaniu ich oceny i segregacji są bezpłatnie rozprowadzane wśród pacjentów przez ZOZ.

Przy okazji tej akcji zwraca się powszechną uwagę na niską, niestety, kulturę przechowywania leków. Świadczy o tym ich stan w jakim są zwracane, a więc zawilgocone, w zabrudzonych opakowaniach.

Reasumując, można by w oparciu o uzyskane i wyżej przedstawione dane stwierdzić, że sytuacja w zakresie zaopatrzenia ludności w leki ulega systematycznej, odczuwalnej poprawie. Jest to proces postępujący i wyraźny, mimo często jeszcze występujących niedomagań. Sytuację na rynku leków zmieni na pewno zapowiadana od 1 lipca br. regulacja ich cen, z czym wiązać się będzie podwyżka odpłatności za jedne i zmniejszenie jej za inne rodzaje. Wiadomo powszechnie, że część surowców podrożała, co znaleźć musi odbicie w relacjach pieniężnych. Być może zmniejszy to również wciąż jeszcze często występujące zjawisko marnotrawstwa leków.

Ada Bałecka

Obrabiarka jakiej nie było

W Iwanowskim Zjednoczeniu Budowy Obrabiarek dobiegają końca próby eksploatacyjne nowego modelu obrabiarki IR-320, która ze względu na stosunkowo niewielkie rozmiary otrzymała handlową nazwę „Małysz". „Małysz" ma nieograniczone możliwości, może wykonywać dowolne operacje, stosowane w obróbce metali: toczyć, wiercić, szlifować, frezować. Pracuje bardzo szybko i dokładnie, a zmiana jego końcówek odbywa się w sposób automatyczny. Dzięki „Małyszowi", w porównaniu z produkowanymi dotychczas wielooczynnościowymi obrabiarkami ze sterowaniem numerycznym, wydajność pracy wzrośnie 2,5—3 razy.

Podjęto program rozwoju rolnictwa, który umożliwi wyjście z kryzysu, zapewni niezbędny poziom spożycia i przybliży samowystarczalność żywnościową

Wystąpienie prezesa NK ZSL Romana Malinowskiego

Szanowni towarzysze i koledzy!

Wspólnemu posiedzeniu KC PZPR i NK ZSL towarzyszą duże oczekiwania i nadzieje ze strony rolników, robotników, całego społeczeństwa. Podjęliśmy bowiem na nim zagadnienie o podstawowym znaczeniu dla społeczeństwa i państwa socjalistycznego. Jest nim zapewnienie takiego rozwoju rolnictwa i gospodarki żywnościowej, który umożliwi wyjście z kryzysu, zapewni dzisiaj niezbędny, a następnie — zgodnie z oczekiwaniami społecznymi — rosnący poziom wyżywienia naszego narodu, przybliży osiągnięcie samowystarczalności żywnościowej. W złożonym współczesnym świecie samowystarczalność żywnościowa jest także ważnym czynnikiem umacniania suwerenności państwowej.

Dorobek naszych obrad dowodzi, że jest możliwe skrócenie czasu w dochodzeniu do samodzielności żywnościowej. Temu też powinny być podporządkowane wszystkie nasze działania po wspólnym plenum.

Rozwój rolnictwa wymaga stabilnych, trwałych i perspektywicznych zasad polityki rolnej. Tego domaga się i oczekuje wieś i rolnictwo, wszystkie jego sektory.

Rolnictwo nie znosi częstych zmian, tymczasowości i niepewności. Musi być zagwarantowana trwałość zasad polityki rolnej. Równoprawne traktowanie wszystkich sektorów rolnictwa, zasady kształtowania cen, dochodów, kontraktacji i skupu produktów rolnych, podatku i inne muszą być możliwie trwałe, stabilne. Rolnik indywidualny, państwowe czy spółdzielcze gospodarstwo, muszą mieć pewność, że ich wysiłek i nakłady nie zostaną zniweczone w wyniku naruszenia zasad, w oparciu o które podejmowali określone decyzje i przedsięwzięcia.

Nigdy dotąd rozwój rolnictwa i stan wyżywienia narodu nie zależały tak bardzo od całej gospodarki narodowej, ale też nigdy tak wiele nie zależało od rolnictwa. Jest to prawda, która przewijała się wokół przygotowań do plenum i w trakcie naszej debaty. Rozpoczęty proces reorientacji gospodarki narodowej na zaspokojenie potrzeb rolnictwa i wyżywienia staje się dziś historycznie obiektywnie uzasadnioną koniecznością, a także punktem wyjścia do realizacji programu antykryzysowego.

Przestawieniu gospodarki narodowej na potrzeby rolnictwa i wyżywienia służyć będzie przyjęta zasada przeznaczania na rolnictwo i gospodarkę żywnościową co najmniej 30 proc. całości nakładów inwestycyjnych. Temu celowi sprzyjają też programy operacyjne i listy zamówień rządowych, które obejmują środki produkcji dla rolnictwa wraz z propozycją zawartą w uchwale poszerzenia listy zamówień o melioracje.

Temu celowi sprzyja też rozszerzenie preferencji ekonomicznych w ramach reformy gospodarczej w odniesieniu do zakładów produkujących na rzecz rolnictwa.

Wnioski wypływające z naszej dyskusji wskazują na potrzebę rozwinięcia zarówno instrumentów efektywnościowych, jak i w szerszej płaszczyźnie ekonomicznej. Dotyczy to doskonalenia cen produktów rolnych i ich wzajemnej relacji, cen środków produkcji dla rolnictwa, systemu kredytowego, podatku rolnego i ulg podatkowych, a także systemu subwencji. Te różnorodne instrumenty ekonomiczne nie będą tworzyć parasola ochronnego dla nieudolnych producentów, jak to często dotychczas bywało, lecz stwarzać korzystne warunki dla tych producentów, którzy zwiększają produkcję i poprawiają jej efektywność.

Plenum wypowiedziało się za reformą podatku gruntowego, skonsultowaną z organizacjami społeczno-zawodowymi rolników, z rozwiniętym systemem ulg w odniesieniu do gospodarstw modernizujących warsztat produkcyjny, zwiększających produkcję z uwzględnieniem także ulg w odniesieniu do gleb lekkich, terenów górskich, młodych rolników itp.

System instrumentów ekonomicznych powinien jednocześnie sprzyjać pełnemu wykorzystaniu możliwości produkcyjnych gospodarstw uspołecznionych i indywidualnych. Powinien pobudzać przemiany agrarne, sprzyjając dobremu wykorzystaniu ziemi, intensyfikowaniu produkcji.

Na poprawę efektywności gospodarowania w rolnictwie, wzrostu produkcji, duży wpływ będzie miało tworzenie skutecznego systemu podnoszenia kwalifikacji, szkolenia, doradztwa rolniczego i ekonomicznego oraz wdrożeń osiągnięć nauki i wiedzy rolniczej, zwłaszcza w zakresie gospodarowania na glebach lekkich, upowszechniania nowoczesnych technologii upraw, produkcji, przechowania i konserwacji pasz oraz żywienia zwierząt gospodarskich. Rezerwy w tym zakresie są duże. Ich uruchomienie leży w interesie poszczególnych gospodarstw i poprawy wyżywienia społeczeństwa.

Wspólnie z organizacjami rolniczymi w br. zostanie opracowany i wdrożony nowy system pracy agronomów i zootechników, weterynarzy, mechanizatorów, meliorantów, łąkarzy. Oficerowie produkcji muszą być blisko warsztatu pracy, muszą współodpowiadać za postęp w produkcji. Urzędników mamy dosyć, trzeba nam specjalistów — organizatorów służących ludziom przy rolnym warsztacie ich pracy.

Koledzy i towarzysze!

Plenum udzieliło politycznego poparcia dla programu rozwoju rolnictwa i gospodarki żywnościowej do 1990 r., zaś dyskusja rozwinęła zawarte w programie warunki jego realizacji, a także warunki i możliwości osiągnięcia wyższych wskaźników wzrostu produkcji, niż to zakłada minimalny wariant programu. Trzeba m. in. na nowo jeszcze raz spojrzeć na sprawy melioracji, zaopatrzenia wsi w wodę, gospodarki wodnej i w miarę wychodzenia z kryzysu uczynić z tego program — jak to w swoim czasie podkreślił I sekretarz KC PZPR gen. armii Wojciech Jaruzelski — na miarę zrealizowanego programu elektryfikacji. To samo dotyczy np. środków ochrony roślin. Program rolnictwa i gospodarki żywnościowej, po dopracowaniu z wykorzystaniem dorobku naszych obrad, zostanie skierowany do rozpatrzenia przez Sejm. Po przyjęciu programu przez Sejm pragniemy nadać mu wysoką rangę realizacyjną. Fazy i etapy realizacji tego programu będą przedmiotem corocznie oceny sejmowej. Z inicjatywą takiej oceny Sejmu wystąpią wspólnie kluby poselskie PZPR i ZSL.

Uchwała naszego wspólnego plenum określa nie tylko zadania, ale także konkretny tryb i kontrolę realizacji. Jest to nowa jakość. Zbyt wiele bowiem w niedalekiej przeszłości było programów, które nigdy nie zostały zrealizowane. Stąd uchwała przewiduje opracowanie rządowego harmonogramu realizacji przyjętych ustaleń. Przy jego opracowaniu zostanie wykorzystany bogaty dorobek konkretnych wniosków i propozycji zgłoszonych w trakcie przygotowań do plenarnego posiedzenia, jak i w trakcie obecnych obrad, w tym również prac 6 zespołów. Przewiduje się także opracowanie konkretnych harmonogramów realizacyjnych przez instancje i organizacje PZPR i ZSL. Biuro Polityczne KC PZPR i Prezydium NK ZSL będzie dokonywało okresowej oceny postępów w realizacji uchwały.

Towarzysze i koledzy!

Przyjęta uchwała wspólnego plenarnego posiedzenia określiła zadania PZPR i ZSL w rozwoju rolnictwa i osiąganiu samowystarczalności żywnościowej kraju. W realizacji naszej uchwały każdy nasz członek, każda nasza organizacja, powinny aktywnie zaznaczyć swą obecność. Dotyczy to wszystkich, którzy mają wpływ na poprawę wyżywienia narodu. Jej realizacja będzie umacniać sojusz robotniczo-chłopski, sojuszniczą więź partii i stronnictwa, spełniać oczekiwania i nadzieje społeczne, które obradom naszym towarzyszą.

Zróbmy wszystko, żeby tym nadziejom i oczekiwaniom sprostać. (PAP)

900 dni, 900 nocy

18 stycznia minęła 40 rocznica przerwania blokady **Leningradu.** Fakt, że od września 1941 r. do stycznia 1943 r. (a właściwie do stycznia 1944 r., gdyż całkowicie blokada została zniesiona dopiero rok od momentu przerwania jej pierścienia) wojska radzieckie i mieszkańcy Leningradu walczyli z hitlerowskim najeźdźcą całkowicie odcięci od reszty kraju — budzi dzisiaj niemałe zdumienie. Przed kilku laty w wytwórni „Lenfilm" Michaił Jerszow nakręcił czterocześciową epopeję o męstwie leningradczyków. Film ten cieszy się zainteresowaniem do dzisiaj i nic dziwnego, że stał się główną pozycją tegorocznego przeglądu filmów wytwórni „Lenfilm". Pokazano trzecią i czwartą część epopei.

Gatunkowo film można zaliczyć do tzw. gigantów historycznych. Jednak jego treść, a także niezbyt odległa perspektywa czasowa sprawiają, że mamy do czynienia z czymś więcej niż z malowniczym, kostiumowym widowiskiem historycznym, opiewającym czasy rzymskich cesarzy lub egipskich faraonów. Dodatkową zaletą filmu jest przeplatanie fabularnej akcji autentycznymi zdjęciami z autentycznej blokady miasta. Są one wstrząsające — trupy ludzi umarłych z głodu, obok zdjęć oświęcimskich, stanowią wymowny dokument zniszczeń i spustoszeń, które niesie ze sobą wojna.

Sytuacja w Leningradzie przedstawiała się tragicznie zwłaszcza pod koniec 1941 r., gdy przydziały chleba dla ludności, po prostu, nie zawsze wystarczały do biologicznego przetrwania, a przerzucenie żywności z głębi kraju nie było możliwe, chociażby z tego powodu, że tam nie było jej za dużo.

Niepojęte, ale jak najbardziej prawdziwe, jest to, że w warunkach całkowitego odcięcia od świata, przy wtórze artyleryjskiego ostrzeliwania miasta przez hitlerowców — życie w Leningradzie toczyło się prawie normalnie. Wymowną sceną w **„Blokadzie"** jest zdziwienie przybyłego na inspekcję oblężenia miasta niemieckiego oficera, który przez radio słyszy koncert Beethovena. Na pytanie, czy jest to transmisja z Berlina, pada odpowiedź, że z... Leningradu. Jakby dla udokumentowania tego reżyser ukazuje wnętrze na wpół zniszczonej sali koncertowej, gdzie opatuleni w ciepłe ubrania muzycy grają symfonię. Po skończonym koncercie, rozlegają się nie milknące brawa publiczności — wygłodzonych przemęczonych ludzi.

W ogóle sztuka jest tym, co pozwala ludziom przetrwać koszmar blokady. W radiu recytują wiersze poeci, którzy nie chcieli być ewakuowani, lecz pozostali z innymi mieszkańcami w Leningradzie. W mieście rozlepiane są plakaty malowane przez wybitnych malarzy. Wszystko po to, aby dotrwać do momentu gdy — jak tłumaczy Stalin w filmie M. Jerszowa — nękany przez najeźdźcę kraj dorówna uzbrojeniem wrogowi. W tym kontekście dużą rolę odgrywają leningradzkie **Zakłady Kirowskie,** produkujące broń. **Ofiarność robotników jest ogromna. Przy znikomych przydziałach żywności robią wszystko, aby przekroczyć normy produkcyjne.**

Film M. Jerszowa „Blokada" ukazuje złożoną sytuację w Leningradzie z czasów wojny. Obok typowo wojennych działań mających na celu przerwanie blokady, pokazane są także jednostkowe losy ludzi. Wzruszająca jest zwłaszcza historia miłości radzieckiego majora i sanitariuszki Wiery. Film ukazuje także różne postawy ludzkie w obliczu zagrożenia, a także przeobrażanie się ludzkich charakterów w trwającym blisko dwa i pół roku stanie oblężenia miasta.

Na monumencie w Leningradzie, upamiętniającym wydarzenia sprzed 40 lat wyryto m.in. słowa: **„900 dni, 900 nocy".** Te liczby na długo pozostaną na kartach najnowszej historii ludzkości.

R. Malewicz

Sygnały i odpowiedzi

31-45-17

● Stali pasażerowie autobusów linii „163" w Gdyni, odbywający nim codzienną drogę do pracy i z powrotem, skarżą się na fatalne w ostatnim czasie kursowanie tych autobusów, szczególnie w godzinach popołudniowych. Jak twierdzą nasi czytelnicy, autobusy te powinny kursować co 14 minut, a wracając z pracy, czeka się często na ich przyjazd po 30—40 minut.

Rozmawialiśmy w tej sprawie z dyrektorem ds. eksploatacji Zakładu Autobusowo-Trolejbusowego WPK w Gdyni. Otóż okazuje się, że sprawa ta jest w WPK dobrze znana, lecz nie wynika ona ani z samowoli kierowców, ani z braku kontroli jak to byli skłonni przypuszczać dzwoniący do nas pasażerowie. Rzeczbowem w tym, że autobusy tej linii zmuszone są przejeżdżać przez tory kolejowe zamykane tzw. szlabanami na czas przejazdu pociągu. I niestety w ostatnim czasie niemal nagminnie zdarza się, że właśnie w godzinach popołudniowych przejazdy pociągów po tych torach trwają bardzo długo, w związku z czym autobusy muszą długo i cierpliwie czekać. W tej sytuacji dyrekcja Zakładu A.-T. — korzystając z uruchomienia II „nitki" ul. Kwiatkowskiego, łączącej Chylonię i Obłużę — zamierza zmienić nieco trasę kursowania tych autobusów, co pozwoli przywrócić ich punktualność. Decyzje w tej sprawie zostaną podjęte prawdopodobnie w najbliższych dniach.

● Zadzwonił do nas lokator domu przy ul. Długiej 37/38 w Gdańsku, skarżąc się na kłopoty z wodą. Ciśnienie w tym budynku jest tak słabe, że praktycznie rzecz biorąc, lokatorzy nie mogą z niej korzystać.

W dziale technicznym ROM przy ul. Kotwiczników dowiedzieliśmy się, że — jeśli nic nieprzewidzianego nie stanie na przeszkodzie — to dzisiaj rozpoczną się prace nad przeczyszczaniem pionów i kolanek w tym budynku. Prace te zostaną rozpoczęte w piwnicy, zajmowanej przez sklep „Społem". W każdym razie administracja otrzymała już zgodę „Społem", która obiecała dziś udostępnić te pomieszczenia.

● Już od roku podczas każdego deszczu zalewane jest mieszkanie naszej czytelniczki zamieszkałej na Przymorzu przy ul. Lumumby 10 G m 115. Jak dotąd żadne interwencje w tej sprawie nie dały rezultatu.

W administracji osiedla powiedziano nam, że jedna brygada budowlano-remontowa nie nadąża z naprawą coraz bardziej przeciekających dachów tej nie najmłodszej części Przymorza. Jeśli idzie o ta lowiec przy Lumumby, to w ub. roku wyremontowano już część jego dachu, następną część, która obejmie również klatkę G, będzie remontowana w tym roku. Na razie zaś obiecano nam, że fachowiec pójdzie na miejsce i zobaczy czy uda się do tego czasu jakoś zabezpieczyć dach w miejscach najbardziej zniszczonych.

● Do naszej czytelniczki zamieszkałej w Nowym Porcie przy ul. Bliskiej 11 m 13, która skarżyła się na zepsutą kuchenkę gazową przyjdzie fachowiec, który — jak nas poinformował majster w ROM — sprawdzi, czy może uda się coś naprawić, gdyż nowych kuchenek na razie brak. Sprawdzi on także stan rynny.

Dziś sygnały w godz. 11-13.

Akcja przeciwpowodziowa w Gdańsku

* Umacnianie wałów ochronnych * Wypompowywanie wody * Remont uszkodzonych domów

W ubiegłym tygodniu informowaliśmy o powodzi na gdańskich ulicach w rejonie dolnego miasta, Stogów, Olszynki i Nowego Portu. Na skutek raptownego ataku zimy, woda w kanałach Motławy i Wisły przekroczyła poziom sąsiadujących z nimi ulic, wylewając się poprzez przewody kanalizacyjne na zewnątrz.

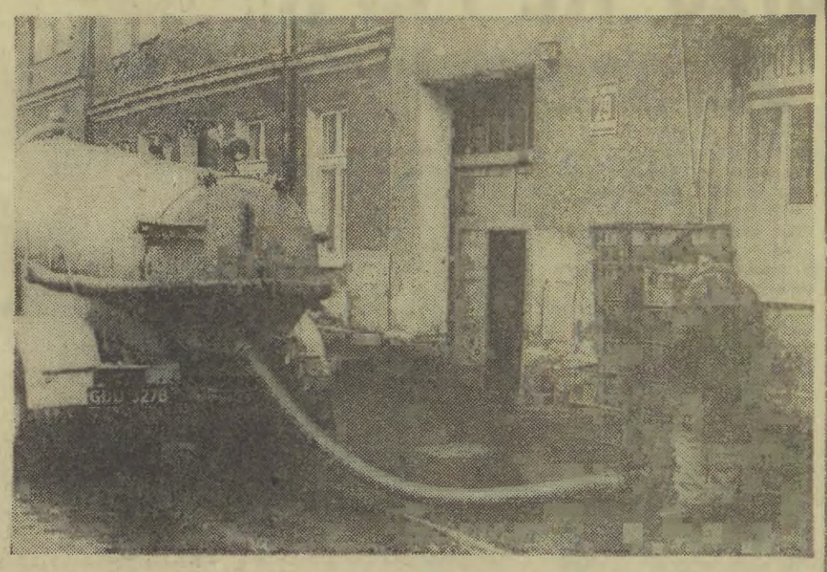

Od środy rano, w związku z ogłoszeniem alarmu powodziowego, walkę z wodą podjął Miejski Sztab Akcji Przeciwpowodziowej, włączając do swych działań kilkanaście gdańskich przedsiębiorstw. Najważniejsze zadania przy usuwaniu skutków gwałtownych opadów i wiatru stanęły przed pracownikami Okręgowego Przedsiębiorstwa Wodociągów i Kanalizacji, Przedsiębiorstwa Robót Sanitarno-Porządkowych, Przedsiębiorstwa Gospodarki Mieszkaniowej Gdańsk-Śródmieście i Nowy Port oraz Gdańskiego Przedsiębiorstwa Dróg i Mostów.

Akcja powodziowa prowadzona była w dwóch głównych kierunkach. **Przede wszystkim pracowano przy umacnianiu lub budowie nowych wałów ochronnych przy kanałach, aby zapobiec dalszemu rozprzestrzenianiu się wody. Tam zaś, gdzie dostała się ona do piwnic budynków mieszkalnych, a więc w rejonie ulic: Łąkowej, E. Thälmanna, Jaskółczej, Przyokopowej oraz Siennej, zajęto się zabezpieczeniem dobytku mieszkańców.** Praca przy wypompowywaniu wody z piwnic, usuwaniu jej z nawierzchni ulic, jak również przy umacnianiu wałów prowadzona była bez przerwy, także w nocy. Wymagała ona ogromnego wysiłku i pośpiechu, gdyż powódź uniemożliwiła ruch pojazdów i pieszych w dotkniętych nią częściach miasta, a co najważniejsze zagroziła bezpośrednio bezpieczeństwu mieszkańców. **Woda zalała bowiem piwnice ok. 160 budynków, a ze względu na niebezpieczne podmycie kilku z nich przy ul. Siennej, ewakuowano z zagrożonych mieszkań 8 rodzin. Gdy tylko było to możliwe, brygady remontowe PGM przystąpiły do usuwania szkód i przywracania stanu używalności wspomnianych mieszkań. Jeden z budynków, przy ul. Siennej 21, musi niestety ulec wyburzeniu, gdyż jego stan nie pozwala na powtórne zasiedlenie.**

W czwartek i piątek poziom wody w kanałach obniżył się, a dzięki prowadzonym równolegle działaniom Miejskiego Sztabu Akcji Przeciwpowodziowej **umożliwiono ruch komunikacji miejskiej i innych pojazdów w dzielnicy Stogi, a także w dolnym mieście, gdzie m. in. odblokowano zajezdnię tramwajową na ul. Łąkowej. Służby asenizacyjne kontynuowały wypompowywanie wody z piwnic domów, w dalszym ciągu też umacniano wały ochronne w rejonie ul. Olszyńskiej, Przybrzeżnej, Małej Płońskiej i Sobieszewa.** Wszystkie wspomniane prace kontynuowane były w sobotę i niedzielę, bowiem warunki atmosferyczne, zwłaszcza trwające nadal wiatry i opady nie pozwalały na szybkie zakończenie akcji. Niestety, nawet energiczne przedsięwzięcia jej uczestników nie zdołały zapobiec stratom, jakie pociągnęła za sobą powódź w Gdańsku. **Cier**

Na zdjęciu: Wypompowywanie wody z zalanych piwnic budynków przy ul. Łąkowej.

Fot: R. Pietrzak

Na konkurs do Lozanny

Dzisiaj udaje się do Lozanny na XI Międzynarodowy Konkurs Tańca „Prix de Lausanne" Katarzyna Gdaniec, uczennica klasy przedmaturalnej Państwowej Szkoły Baletowej w Gdańsku.

Katarzyna Gdaniec jest laureatką wyróżnienia i stopnia IV Ogólnopolskiego Konkursu Tańca i Choreografii Gdańsk 82, jest również laureatką specjalnej nagrody „Pagartu". W Lozannie będzie pierwszą reprezentantką naszego kraju, na tym bardzo skomplikowanym konkursie, w którym udział mogą wziąć dziewczęta do lat 18, a tancerze do lat 19.

Katarzynę Gdaniec do Lozanny przygotowała mgr Irena Tarasiewicz pedagog Szkoły Baletowej.

Potrzebujesz pieniędzy-zarób!

Dla kobiet i specjalistów

DZIŚ o dalszych możliwościach podreperowania budżetów domowych poprzez podjęcie dodatkowej pracy. Tym razem dotyczą one mieszkańców Gdyni. Tamtejsze Okręgowe Przedsiębiorstwo Energetyki Cieplnej bardzo chętnie zatrudni w godzinach rannych lub popołudniowych (co może zainteresować zwłaszcza osoby pracujące już gdzieś zawodowo) monterów instalacji, spawaczy, palaczy i dozorców.

Propozycja ta dla spawaczy chcących sobie dorobić jest bardzo korzystna, bowiem **za godzinę mogą otrzymać do 50 złotych, pozostali, w zależności od pełnionych obowiązków — od 30 do 50 złotych. Zainteresowanych, w tym również emerytów i rencistów, kierujemy do Działu Spraw Pracowniczych przy OPEC w Gdyni, ul. Opata Hackiego 14 telefon 23-30-16.**

Gdyńskie Przedsiębiorstwo Dróg i Zieleni już od pewnego czasu zatrudnia swoich emerytów na pół lub ćwierć etatu bądź na ryczałt w godzinach popołudniowych w charakterze dozorców pilnujących sprzętu na budowach. Istnieją tam jednak możliwości podjęcia dodatkowej pracy także przez osoby nie związane z przedsiębiorstwem. Wprawdzie dotyczy to okresu wiosennego lecz przecież do wiosny niedaleko, warto więc przemyśleć ofertę PDiZ.

Otóż przedsiębiorstwo to proponuje wzięcie — dobrze opłacanego — udziału w porządkowaniu i pielęgnacji terenów zielonych. **Propozycja dotyczy przede wszystkim kobiet, praca ta bowiem nie jest ciężka. Polega ona na zbieraniu papierków z trawników, wyrywaniu chwastów, podlewaniu zieleni oraz kwiatów. Z chętnymi przedsiębiorstwo zawierać będzie tzw. umowę o dzieło, czyli zainteresowani wykonywać mogą swoją pracę w dowolnym czasie. Zapłata: około 30 zł za godzinę, a za sumienne wywiązywanie się z umowy dodatkowa zostanie premia. Adres PDiZ ul. Wolności 18 Dział Spraw Pracowniczych tel. 21-80-36.** (Jar.)

„Śledzik" na „Batorym"

Na zakończenie karnawału zaprasza PISiT „Sports-Tourist" w Gdyni. Będzie to „Bałtycki Śledzik" na morzu, na pokładzie naszego transatlantyku tss. „Stefan Batory". Impreza odbędzie się w dniach 12—16 lutego br. W programie morskiego pożegnania karnawału szereg atrakcji, m. in.: **występy Tadeusza Rossa w programie „Życie przerosło kabaret", dyskoteki, zabawy, bale, w tym „Bal Śledzikowy", przedpołudniowe koncerty, projekcja atrakcyjnych filmów fabularnych, gry i zabawy karnawałowe (bingo, „wyścigi konne" itp.), wreszcie spotkanie z „Neptunem".**

Zapisy przyjmuje i udziela informacji Oddział „Sports-Touristu" w Gdyni, ul. Starowiejska 35, tel. 21-99-21, 20-96-51 i 21-77-34. **(rs)**

Klienci wybiorą najlepszy sklep

Od 29 bm. do 31 marca trwać będzie w Trójmieście ogólnopolski konkurs na najlepszy sklep „Społem" ogłoszony w Trójmieście z okazji Dnia Handlowca przez CZSS „Społem" i tygodnik „Veto".

Konkursem objęte zostaną wszystkie handlowe placówki „Społem" z wyjątkiem sklepów monopolowych i ajencyjnych, a oceniać je będą klienci, wypełniając odpowiednie odcinki konkursowe (opublikowane przez „Veto") i składając je w wybranej przez siebie placówce.

Współzawodnictwo między sklepami rozegra się w trzech etapach: na szczeblach miejskich PSS, wojewódzkim i centralnym.

Rozstrzygnięcie konkursu w skali spółdzielni nastąpić ma do 8 kwietnia; do 15 kwietnia winien zostać wyłoniony zwycięzca wojewódzki; w trzeciej dekadzie kwietnia ogłoszone zostaną natomiast wyniki ogólnopolskie. **(ej)**

BART zaprasza wykonawców najlepszych variétés

Bałtycka Agencja Artystyczna informuje, że w dniu 24 stycznia o godz. 19.30 w kawiarni „Marysieńka" odbędzie się pierwszy w br. przegląd wykonawców pracujących lub zainteresowanych pracą w lokalach. K-555

CO * GDZIE * KIEDY

Muzea

W Gdańsku: Poczty i Telekomunikacji, g. 10—16.

W Pucku: Ziemi Puckiej, g. 14—17.

W Starogardzie: Kociewskie, g. 8—15.

W Sztutowie: Stutthof, g. 8—15.

Kina

GDAŃSK, Leningrad. Sprawa Kramerów, USA, od 15 l., g. 16, 18, 20. Kosmos. Superpotwór, jap., g. 16; Brutalny pojedynek, rum., od 12 l., g. 18. Kameralne — Żak. Projekcja DKF. Drukarz, Hair, USA od 15 l., g. 16.30; Anna i wampir, pol., od 18 l., g. 18.30. Gedania, Parszywa dwunastka, USA, od 18 l., g. 15, 17.30, 20. Watra — Dom Harcerza, niecz.

NOWY PORT, 1 Maja. Orkiestra Klubu Samotnych Serc Sierżanta Peppera, USA, od 12 l., g. 16.30; Fabiana spotkanie z Bogiem, węg., od 18 l., g. 18.30.

WRZESZCZ, Bałtyk. Przegląd Filmów Wytwórni „Lenfilm": Monolog, radz., od 15 l., g. 17; I ty zostaniesz Indianinem, pol., g. 15; Mężczyzna niepotrzebny, pol., od 18 l., g. 20. Zniczz, Szatka, bułg., od 12 l., g. 17, 19.30. Zaspa, niecz. Zawiercie, niecz.

OLIWA, Delfin. Łańcuch, czes., od 18 l., g. 16, 18.

SOPOT, Bałtyk. Tess, ang., od 15 l., g. 15.30, 18.30. Polonia, Wyjście awaryjne, pol., od 15 l., g. 15, 18, 20.

GDYNIA, Warszawa. Sprawa Kramerów, USA, od 15 l., g. 16, 18, 20. Atlantic. Limuzyna Daimler-Benz, pol., od 18 l., g. 17, 19.30 — „Z filmem na ty". Goplana. Filip z konopi, pol., g. 15., 17, 19.

OBŁUŻE, Marynarz, niecz.

GRABÓWEK, Fala, niecz.

ORŁOWO, Neptun, niecz.

CHYLONIA, Promień. Halo Spółpółdźka, pol., od 15 l., g. 16.30, 18.15.

RUMIA, Aurora. Wiosna, panie sierżancie, pol., g. 15; Spokojne lata, pol., od 18 l., g. 17, 19.

OKSYWIE. Grom. Lato z kowbojem, czes., od 12 l., g. 19.30.

OPRF zastrzega sobie możliwość zmiany repertuaru.

Apteki

Dyżury nocne pełnią:

Gdańsk — apteka przy ul. III Grobla 1—6 i przy ul. Jaskółczej 16; **Gdańsk-Wrzeszcz** przy ul. Grunwaldzkiej 126; **Gdańsk-Przymorze** przy ul. Opolskiej 3; **Gdańsk-Zabianka**, przy ul. Subisława 26; **Sopot**, przy ul. Boh. Monte Cassino 21; **Gdynia** przy al. Zwycięstwa 1 ul. Czerwonych Kosynierów 49—55.

Szpitale

OSTRE DYŻURY PEŁNIĄ:

Oddział Chirurgiczny Oddział Wewnętrzny i Oddział Chorób Oczu Woj. Szpitala Zespolonego w Gdańsku, ulica Świerczewskiego 1/6.

Bez prądu

Zakład Energetyczny Rejon Gdańsk zawiadamia, że w związku z konserwacją urządzeń energetycznych nastąpi przerwa w dostawie energii elektrycznej w następujących miejscowościach i terminach:

Dnia 24—28 bm. w godz. 8—15: ul. Przegalińska, Dulkowa, Władysława IV, Starowiślna, Wyzwolenia od ul. Wojsk Ochrony Pogranicza do Władysława IV, Kolonia Rola, Kolonia Mysia.

Dnia 25 bm. w godz. 10—16: ul. Pożarnicza, Motławska, Basztowa, Stagiewna, Żytnia, Pszenna, Chmielna od ul. Pszennej do Pożarniczej.

POGOTOWIE RATUNKOWE

Gdańsk-Wrzeszcz, al. Zwycięstwa 49 czynne całą dobę — wypadki 999 — nagłe zachorowania i przewozy chorych tel. 41-10-00, 32-29-29, 32-39-24, 32-36-14.

Gdańsk-Oliwa ul. Grunwaldzka 571 w dni powszednie czynne od godz. 14.30 do 7.30 — w wolne soboty niedziele i święta całą dobę — dla ludności Oliwy i Przymorza, tel. 52-32-32.

Sopot, al. Niepodległości 779 — czynne całą dobę — wypadki 999 — inne tel. 51-24-55.

Gdynia ul. Żwirki i Wigury 44 — czynne całą dobę — wypadki tel. 999 — nagłe zachorowania i przewozy chorych tel. 20-00-01, 20-00-02 — dyżury stomatologiczne w dni powszednie od godz. 20.00 — 7.00 w wolne soboty, niedziele i święta od godz. 10.00 — 7.00.

Dyżury lekarzy w przychodniach wg rejonizacji:

● **Gdańsk-Oliwa** Lumumby 9 ogólny gabinet zabiegowy g. 19.00—22.00 pediatra godz. 19.00—7.30 w dni powszednie i wolne soboty, niedziele i święta czynne przez całą dobę stomatolog g. 10.00—16.00.

● **Gdańsk-Wrzeszcz** ul. Jesionowa 5 ogólny gabinet zabiegowy godz. 19.30—7.30; stomatolog godz. 20.00—7.30; al. Zwycięstwa 49 laryngolog godz. 20.00—7.30 w dni powszednie w wolne soboty niedziele i święta całą dobę.

● **Gdańsk Jaskółcza 7**—15 ogólny pediatra gab. zabiegowy w dni powszednie godz. 19.00—7.30 w wolne soboty niedziele i święta całą dobę stomatolog godz. 10—16.00.

● **Gdańsk-Morena Warneńska 7** pediatra gab. zabiegowy w wolne soboty niedziele i święta godz. 8.00—20.00.

● **Gdańsk-Zaspa**, Startowa 1 ogólny gabinet zabiegowy w wolne soboty, niedziele i święta godz. 8.00—20.00.

● **Gdynia** ul. Ramułta 45, Obłuże, ul. Boisko 4 Orłowo, Wrocławska 54 ogólny pediatra gabinet zabiegowy w wolne soboty niedziele i święta godz. 10.00—16.00.

● **Gdynia Witomino** ul. Konwallowa 2 — ogólny pediatra gab. zabiegowy — tylko w wolne soboty g. 8.00—16.00.

Wojewódzka Poradnia Chorób Wenerycznych w Gdańsku, ul. Długa 84-85 czynna w dni powszednie w g. 8.00—14.00 19.00—7.00, w wolne soboty, niedziele i święta — cała dobę.

Nocna Poradnia „W" w Gdyni, ul. 22 Lipca 44 czynna w pon., wt., czw. i piąt. w g. 19.00—7.00.

Poradnia Okulistyczna w Gdańsku, ul. Świerczewskiego 6, czynna w wolne soboty w godz. 8.00—14.00.

Radio

PONIEDZIAŁEK

Program I

5.07 — Zielone studio. 7.30 Przegląd prasy. 8.15 — Obserwacje. 10.30 — „Pamiętniki" Jana Chryzostoma Paska. 13.55 — Studio relaks. 15.10 Studio Młodych. 16.05 — Muzyka i aktualności. 17.20 — Kamerton — propozycje do listy przebojów. 18.50 — „Rano przeszedł huragan" fragment pow. W. Machejka. 20.05 — Koncert życzeń. 20.45 — Kronika sportowa. 23.10 — Panorama świata. 23.50 — Jazzowa dobranocka.

Program IV

9.05 — „Limba" fragm. pow. Ewy Łastawieckiej. 10.00 — Giacomo Puccini „Manon Lescaut" 11.00 — Matysiakowie. 13.00 — Śpiewa Karel Gott. 13.45 — „Legendy hawajskie" fragm. oprac. Paraic Colum. 15.05 — Panorama literacka. 15.30 — Popołudnie melomana. 21.00 — Klub stereo — „Hello, I must be going" — płyta Phila Colinsa. Zespół „Lombart". 23.20 — Głosy, instrumenty, nastroje z myszką.

Program lokalny

6.30 — Audycja Anny Sobeckiej „Szansa". 6.45 — Poranne takty — stereo 7.00 — Studio Bałtyk 7.45 Poranne takty — stereo 17.05 — Poniedziałkowe obrachunki 17.10 Amatorzy przed mikrofonem 17.35 — Reportaż z Katowic — autorki: M. Prucińska i M. Urbaniak 17.55 — Chwila muzyki 18.00 — Przegląd Aktualności Wybrzeża 18.10 — Nagrania z gdańskiego studia — stereo 18.20 — Zaryzykować sobą — audycja S. Malinowskiego.

Telewizja

PONIEDZIAŁEK

PROGRAM I

15.55 — Program dnia
16.00 — Dla młodych widzów: „Zwierzyniec i nie tylko" w programie m.in. francuski film dokumentalny „Ptaki brodzące"
17.00 — Dziennik
17.20 — „Echa stadionów"
18.00 — Program publicystyczny
18.50 — Dobranoc „Jak jeżyk zmienił futerko"
19.00 — Zaproszenie do Teatru Telewizji
19.05 — „Diagnoza"
19.30 — Dziennik
20.15 — Teatr Telewizji na świecie — William Szekspir „Jak wam się podoba"
22.50 — Dziennik

PROGRAM II

17.30 — Sprawy młodych — program TV Gdańsk
18.30 — BWZ przedstawia: „Nie tylko dla kosmonautów" „Polska teledetekcja" — reportaże filmowe
19.00 — PANORAMA
19.30 — Dziennik

Wieczór Indii w Telewizji Polskiej

20.00 — Wystąpienie ambasadora Indii
20.20 — Subkontynent — film animowany
20.30 — Delhi — film dok.
20.45 — Rozmowa z Jerzym Kapuścińskim — dyrektorem generalnym MHZ
21.05 — Rolnictwo i nauka — film dok.
21.20 — Kłaniam się Szwecji — film dok.
21.50 — Malarstwo z Madhubani — film dok.
22.00 — Rozmowa z prof. Andrzejem Jakimowiczem
22.10 — Rzemiosło Orissy — film dok.
22.35 — Mały pejzaż z Indii — film dok.
22.55 — Rezerwat — film dok.

Wypadki

Wczoraj na ul. Uczniowskiej w Gdańsku, ok. godz. 6.20, będący w stanie wskazującym na spożycie alkoholu Franciszek L., załoczył się i wpadł na bok jadącego samochodu „Wartburg" (GDS 56-63), którym kierował Czesław L. Pieszy doznał obrażeń ciała i pozostaje na leczeniu w III Klinice AMG w Gdańsku. Ot.

MATRYMONIALNE

PANNA, po trzydziestce, zgrabna blondynka, wzrost 170 cm, wyższe studia, wkrótce mieszkanie, pozna odpowiedniego pana. Cel matrymonialny. Oferty GM 1388 Biuro Ogłoszeń 80-958 Gdańsk

KULTURALNA, po pięćdziesiątce młody wygląd, pozna uczciwego, samotnego pana. Cel matrymonialny. Oferty GM 1449. Biuro Ogłoszeń 80-958 Gdańsk.

PANNA, lat 28, pozna pana z mieszkaniem. Cel matrymonialny. Oferty GM 1491. Biuro Ogłoszeń 80-958 Gdańsk.

PANNA, wykształcenie pomaturalne, szczupła, z prezencją i temperamentem, bez mieszkania, pozna zaraz przystojnego pana do lat 36. Odpowiem tylko na fotooferty. Cel matrymonialny. Oferty 584 UPT, 81-301 Gdynia 1.

BIURO zapoznawcze prowadzi psycholog. „Junona" Przemyśl, skrytka 148. K 116

PANNA, lat 26, dobrze sytuowana, bez nałogów, pozna kawalera powyżej 180 cm wzrostu. Cel matrymonialny. Oferty GM 1225. Biuro Ogłoszeń 80-958 Gdańsk.

BIURO Matrymonialne „Ewa" Gdańsk-Zaspa ul. Dywizjonu 303, 5 K m 15 — poleca swoje usługi: godz. 11-17. G-40223

TYLKO Ty! Najmłodsze Biuro Matrymonialne — Bielsko-Biała 1 skrytka pocztowa 424. K 8861

DYSKRETNĄ pomocą w założeniu szczęśliwej rodziny służy „Wesele", Koszalin 4, skr. 119. P 64

OFERTY matrymonialne dyskretnie wysyła „Neptun", Gdańsk-50, skr. 7. G 28823

NIERUCHOMOŚCI

DOM z ogrodem, garażem na terenie Gdyni, kupię. W rozliczeniu 2-pokojowe mieszkanie, własnościowe. Tel. 20-41-69. S 558

DZIAŁKĘ budowlaną na dom parterowy w Elblągu kupię. Wiadomość: Elbląg, ul. Blacharska 11 m 3. E 4431

DOM do rozbiórki z cegły, sprzedam. Tel. 31-29-34. G 1438

DOM 160 m kw., stan surowy zamknięty w Pruszczu Gd., sprzedam. Wiadomość: Radunica 24. G-15225

BUDYNEK warsztatowy, 180 m kw., woda, siła, światło, c.o. oraz magazyn 100 m kw., centrum Gdyni, sprzedam. Oferty 1541, Biuro Ogłoszeń 80-958 Gdańsk.

DZIAŁKĘ budowlaną, kupię. Tel. 23-63-51 lub oferty 1560, Biuro Ogłoszeń 80-958 Gdańsk.

DZIAŁKĘ w ogródkach działkowych, kupię Gdańsk, Elbląska 26/61. G 1565

DUŻY dom działka 2500 m kw. w Rumi, zamienię na mniejsze lub sprzedam. Oferty 561 UPT, 81-301 Gdynia 1.

DOMEK (M-3) jednorodzinny zamienię na mieszkanie własnościowe M-4 lub M-3, najchętniej w Starogardzie Gd. lub Trójmieście. Gdynia, Rybińskiego 33 po 16. S 588

GOSPODARSTWO 12 ha k.Kościerzyny sprzedam. Informacje: Gdynia tel. 24-17-80. S-591

DZIAŁKĘ budowlaną, Sopot — Oliwa, kupię. Oferty 2866 UPT, 81-701 Sopot 1.

POMIESZCZENIE ogrzewcze 1600 m kw. + dom 200 m kw., siła, woda, blisko Gdyni, sprzedam, wydzierżawię, zamienię na dom w Trójmieście. Oferty 1609, Biuro Ogłoszeń 80-958 Gdańsk.

SAD 700 drzew, dom 80 m kw., garaże, 7 km do Gdańska, zamienię na dom lub mieszkanie w Trójmieście sprzedam, Oferty 1608, Biuro Ogłoszeń 80-958 Gdańsk.

DZIAŁKĘ budowlaną 430 m kw. z barakiem, zamienię na mieszkanie. Wiadomość: Redłowo, Pow. Wielkopolskiego 91/3. S 615

DZIAŁKI budowlane, własnościowe, uzbrojone po 600 m kw koło Pruszcza Gdańskiego trasa E-16, sprzedam. Oferty 620 UPT, 81-301 Gdynia 1.

DOM wolno stojący 110 m kw. Gdynia-Chwarzno, tel. grzecznościowy 22-22-44, godz. 18—20. S 621

KUPUJĘ, sprzedaję mieszkania, domy, działki. Tel. 20-58-69. S 13559

DZIAŁKĘ budowlaną na terenie Gdyni szczególnie Oksywia kupię Tel. 23-22-22. S 634

PAWILON 60 m kw. 3.20 wysokość, siła, woda, gaz sprzedam. Gdańsk, Kartuska 135 G 1610

DOMEK, może być do remontu okolice Wrzeszcza, Oliwy, Gdańska, kupię w rozliczeniu mieszkanie 2-pokojowe, własnościowe. Oferty 1401 Biuro Ogłoszeń 80-958 Gdańsk. G 1401

WYDZIERŻAWIĘ 2 ha ziemi ogrodniczej, oraz sprzedam zabudowania gospodarcze przeznaczone do hodowli nutrii, lisów oraz trzody chlewnej. Tel. 24-03-44. S 448

POSZUKUJĘ dzierżawcy cukierni, gastronomii lub innej branży, względnie przystąpię do spółki. Mam dom o pow. 350 m kw., w tym lokal gastronomiczny oraz pomieszczenia nadające się na produkcję. (trasa E-16). Oferty 1622, Biuro Ogłoszeń 80-958 Gdańsk.

DOM jednorodzinny, nowy sprzedam. Rumia. Oferty 352 UPT, 81-301 Gdynia 1.

WILLĘ w Trójmieście, kupię. W rozliczeniu ewentualnie M-5, M-2. Zastawa. Oferty 1935, Biuro Ogłoszeń 80-958 Gdańsk.

DOM jednorodzinny w Starogardzie Gdańskim — sprzedam. Wiadomość: Starogard Gd., ul. Lubichowska 157. P-65

DOM parterowy (90 m kw. pow. mieszkaniowej), w Starogardzie Gd., osiedle Łąpiszewo, ul. Kleeberga 13 — sprzedam. P 50

POŁOWĘ „bliźniaka" w Elblągu, z możliwością rozbudowy, budowy garażu — sprzedam. Wiadomość: Starogard Gd., ul. Prusa 10, tel. 230-41, w. 184, po 17. P51

WYDZIERŻAWIĘ lub sprzedam obiekt nadający się na warsztat każdej branży, obiekt handlowy, z mieszkaniem, ogrodem, blisko Tczewa, przy szosie. Wiadomość: Machola, Tczew 83-110, ul. A. Warskiego 6 B/20. P 61

DZIAŁKĘ budowlaną w Pruszczu — kupię. Tel. 31-99-75. G 2902

KURNIK, najchętniej z ziemią — kupię. Oferty 2122 Biuro Ogłoszeń, 80-958 Gdańsk.

DOMEK (może być do remontu) z ogrodem minimum 0,5 ha w okolicach Trójmiasta lub małe gospodarstwo — kupię. Oferty 786 UPT 81-301 Gdynia 1.

DOM, wolne mieszkanie 3-pokojowe — sprzedam. Tel. 20-58-69. S 862

MOTORYZACYJNE

TOYOTĘ Corolla, 1980 r. sprzedam. Tel. 81-17-17. G 1372

PÓŁOŚKĘ do Octawii, kupię. Tel. 31-57-68., od 8-15. G 14442

OPONY 600x13, 165x13 lub inne trzynastki kupię. Oferty 1482, Biuro Ogłoszeń 80-958 Gdańsk lub tel. 57-85-48.

ŻUKA w dobrym stanie, sprzedam. Wiadomość: Elbląg, 1 Maja 35/11. E 4463

VOLKSWAGENA 1300 (garbus) sprzedam, tel. 53-10-42, po 14. G 1533

STARA 28, sprzedam. Gdańsk Jasień, ul. Kuszników 3. G 1546

SYRENĘ 105 L po ogólnym remoncie, sprzedam. Bolszewo, Konarskiego 1 A. S 535

NADWOZIE Fiata 125, sprzedam. Tel. 31-83-32. S 2865

MERCEDESA 220 D, 1972 r., sprzedam. Tel. 24-04-86. S 602

ZASTAWĘ 1100, po wypadku, kupię. Tel. 23-22-22. S 631

OPONY Żuka zamienię na opony Fiata, tel. 31-84-82. G 1634

ŁADĘ 1500, 1978 r., w dobrym stanie, sprzedam. Tel. 51-40-15. S 2793

FIATA 125 p po wypadku, kupię. Tel. grzecznościowy 71-03-15. S 418

MERCEDESA 200 D, 1976 r., sprzedam lub zamienię na mniejszy. Żukowo, ul. Majkowskiego 49. G 1320

SAMOCHODY wszelkich marek krajowych i zagranicznych, korzystnie kupisz lub sprzedasz korzystając z naszego pośrednictwa. Tel. 41-34-15. G 40518

SZYBĘ przednią do Fiata 132, kupię. Tel. Gdynia 20-19-48. S 754

POLONEZA 1500, 1980 r., sprzedam Dacię 1310 p, zamienię na nowego Wartburga. Tel. 24-18-98. S 700

UNI-MOT, części samochodowe, skup, sprzedaż. Gdynia, 10 Lutego 2. G 40333

POŚREDNICTWO samochodowe poleca: kupno, sprzedaż, zamianę samochodów. Tadeusz Urbański, tel. 82-72-56, 31-42-74. G 40141

KUPNO, sprzedaż części do samochodów krajowych i zagranicznych. Sopot, tel. 51-77-19. G 40036

WYKONUJEMY i montujemy układy wydechowe do samochodów różnych typów, tel. 52-13-01. G 40276

ANTYKOROZYJNA konserwacja podwozi — szybko, solidnie „Auto-Mycie" Orunia. Tel. 31-20-28. G 70

FIATA 127, rok 1974 sprzedam. Gdynia, Szarych Szeregów 7. S 554

FIATA 127: części, blacharka, opony 135 SR-13 — sprzedam. Starogard Gdański, tel. 25-294, po 17. P 62

TARPANA (1979) sprzedam lub zamienię na osobowy. Kajut, Pinczyn, ul. Pałubińska 9. P 49

WIELOLETNI system ochron antykorozyjnych, nowoczesne technologie — gwarancja. Rumia, ul. Sobieskiego 111, tel. 71-06-13. G 926

FIATA 125 p 1500, 1979 r., 50.000 km — sprzedam. Wrona, Różyny 66, gm. Pszczółki. G 2130

SAMOCHÓD Star 28, skrzyniowy, wywrotka — sprzedam. Jan Pipka, Linia. G 2142

PRZYCZEPĘ kempingową N 126, 1980 r. — sprzedam. Oferty 2914 UPT 81-701 Sopot 1.

DACIĘ nową sprzedam. Tel. 57-11-49. G 2199

FORDA Granade 2.0 L, 1979 — sprzedam. Oferty 2200 Biuro Ogłoszeń 80-958 Gdańsk.

SAMOCHÓD Fiat 125 p, 1978, wersja eksportowa, stan bardzo dobry — sprzedam. Tel. 22-35-11. G 2209

FIATA 125 p, nowego — sprzedam. Gdańsk-Stogi, ul. Wrzosy 7. G 2247

NOWĄ Skodę 105 S — sprzedam. Oferty 2249 Biuro Ogłoszeń, 80-958 Gdańsk

FIATA 125 p 1300 — pilnie sprzedam. Tel. 31-68-21, w. 357 — w godz. 7-15. G 2256

VOLKSWAGENA garbusa, stan dobry — zdecydowanie kupię. Tel. 52-51-20. G 2265

CZĘŚCI VW (garbusa), akumulator — kupię. Tel. 52-51-20. G 2264

DACIĘ 1310, odbiór Polmozbyt — sprzedam. Tel. 20-31-65. G 1091

FIATA 126 p, odbiór Polmozbyt — sprzedam. Tel. 21-94-57. S 879

SPRZEDAM

FIATA 126 p, 1978 r., akordeon nowy 80 bas., parkiet bukowy 18 m kw., działkę pracowniczą zagospodarowaną Gdańsk Zabornia. Oferty z cena 1342, Biuro Ogłoszeń 80-958 Gdańsk.

AKORDEON nowy, maszyny do swetrów 5 i pisania. Oliwa, Chłopska 34 D/71, po 18. G-1384

SKÓRKI tchórzofretek, garbowane. Oferty 1405, Biuro Ogłoszeń 80-958 Gdańsk.

KISZONKĘ z kukurydzy, Tadeusz Łukaszewicz, Lendowo 83-021 Wiślina. G 1411

PRASĘ do słomy, stan dobry. Konrad Plichta, Załęże gm. Przodkowo. G 1414

WÓZEK głęboki, bliźniak, tel. 56-70-55. G 1413

TAKSOMETR Halda, telewizor, radio. Tel. 56-29-58, po godz. 16. G 1424

SEGMENT „Ostrów", 2-letni. Oferty 1446, Biuro Ogłoszeń 80-958 Gdańsk.

AGREGAT chłodniczy, typ ACT 8,1, Edward Kozieł, Kulice, 83-130, Pelplin. G 1452

BRANSOLETA złota 18 k, waga 68,2 grama. Oferty 1496, Biuro Ogłoszeń 80-958 Gdańsk.

KOLEJKĘ elektryczną, tel. 41-23-66. G 1505

KOŻUCH męski, turecki (duży), tel. 53-10-42, po 14. G 1534

GITARĘ basową Baston 2, tel. 56-67-53. G 1501

TAKSOMETR Poltax 2. Gdańsk-Przymorze, ul. Rokossowskiego 11/142. G 267

SEGMENT „Urszula", tel. 51-52-19. S 2862

MOHAIR włoski, 57-07-60. G 1515

MAGNETOFON Philips N 4504 kożuch damski. Gd.-Wrzeszcz, Niemcewicza 15. G 1526

Z powodu wyjazdu sprzedam psa rocznego z rodowodem (wilka, suka) Waldemar Modzelewski, Gdańsk-Brzeźno, Dunikowskiego 1 Dm5. G 1537

ATRAKCYJNY płaszcz, skórzany, ocieplany. Tel. 41-83-23. G 1555

SŁOMĘ żytnią i pastewną oraz siano. Tel. 81-84-40. G 1558

PIECE kaflowe z r

Z głębokim żalem zawiadamiamy, że w dniu 20 stycznia 1983 roku zmarła nasza najlepsza, najukochańsza Matka Babcia i Prababcia

ś. † p.

JÓZEFA OSTROWSKA

przeżywszy lat 78

Pogrzeb odbędzie się w dniu 24 stycznia 1983 r. o godz. 14.00 na cmentarzu Komunalnym w Sopocie.

Pogrążeni w smutku

córka i wnuki.

G-2584

Pani Izabeli Kownackiej i Danucie Czepulonis wyrazy najszczerszego żalu i współczucia z powodu śmierci matki i babci

ś. † p.

JÓZEFY OSTROWSKIEJ

składają

pracownicy rest. „Miramar".

G-2569

Z żalem zawiadamiamy, że zmarła była pracownica Fabryki Pomocy Naukowych w Kartuzach

MAŁGORZATA KRÓL

Wyrazy serdecznego współczucia Rodzinie Zmarłej składają:

dyrekcja, POP PZPR, koleżanki i koledzy z FPN w Kartuzach.

K-508

Pogrążeni w smutku i żalu zawiadamiamy, że w dniu 18 stycznia 1983 roku zmarł nasz najdroższy ojciec, teść i dziadziuś

ś. † p.

GABRIEL GOBRYS

Pogrzeb odbędzie się dnia 24 stycznia 1983 roku o godzinie 13.30 na cmentarzu Centralnym.

Synowie, synowa, wnuczęta.

G-2507

Duchowieństwu, przyjaciołom, sąsiadom oraz wszystkim, którzy uczestniczyli w ostatniej drodze kochanego męża, ojca, teścia i dziadka

ś. † p.

FRANCISZKA AMBROŻEWICZA

serdeczne Bóg zapłać składa

żona z dziećmi.

S-888

W dniu 18 stycznia 1983 roku zmarł w Warszawie absolwent Korpusu Kadetów

ś. † p.

dr GEREON GRZENIA-ROMANOWSKI

KONTRADMIRAŁ

Zawiadamiają

koledzy b. kadeci.

G-2379

Dr med. Krystynie Mazurkiewicz

adiunktowi Kliniki Neurologii Rozwojowej, wyrazy głębokiego współczucia z powodu śmierci

MATKI

składają

współpracownicy.

G-2510

Dnia 19 stycznia 1983 roku zmarła w Katowicach, przeżywszy lat 95 wdowa po ś.p. prof. Bronisławie Gawle, nauczycielu i działaczu Gimnazjum Polskiego Macierzy Szkolnej w Gdańsku

ś. † p.

ANNA GAWŁOWA

Msza św. w Jej intencji odbędzie się w kościele św. Stanisława Biskupa w Gdańsku-Wrzeszczu przy ul. Dzierżyńskiego we wtorek 25 stycznia 1983 r., o godz. 8.30,

o czym zawiadamia

RODZINA.

G-2439

W dniu 20 stycznia 1983 roku zmarła najukochańsza mamusia, teściowa i babcia

ś. † p.

WALERIA GÓRECKA

z domu STOLPA

Msza św. żałobna odprawiona zostanie dnia 24 stycznia 1983 roku o godz. 10.00 w kościele Matki Boskiej Nieustającej Pomocy w Gdyni, ul. Portowa 2.

Pogrzeb odbędzie się tego samego dnia o godz 11.30 na cmentarzu Witomińskim.

Pogrążona w smutku

RODZINA.

S-963

Z głębokim żalem zawiadamiamy, że 21 stycznia 1983 roku zmarł mój najukochańszy mąż, nasz ojciec, teść, dziadek i pradziadek, przeżywszy lat 74

ś. † p.

STANISŁAW WYGOŃSKI

Msza św. żałobna odprawiona zostanie 25 stycznia 1983 roku o godz. 11 w kościele św. Mikołaja w Gdyni.

Pogrzeb odbędzie się tego samego dnia o godz. 13.00 na cmentarzu w Redzie.

Pogrążona w smutku

RODZINA.

S-1001

Z głębokim żalem zawiadamiamy, że w dniu 20 stycznia 1983 roku zmarł

STEFAN ZABROCKI

długoletni i ceniony pracownik Zakładu Usług Handlowych PAH w Gdańsku.

Rodzinie Zmarłego wyrazy głębokiego żalu i współczucia składają:

dyrekcja i współpracownicy.

K-562

Dnia 19. 01. 1983 r. zmarł nasz najukochańszy mąż, ojciec, teść i dziadek

ś. † p.

BOGDAN WOLNY

Msza św. odbędzie się dn. 25. 01. 1983 r. w kościele św. Mikołaja w Chyloni, o godz. 10. pogrzeb o godz. 13 na cmentarzu Witomińskim.

RODZINA

Regeneracja, naprawa, wykonanie nowych chłodnic, nagrzewnic samochodowych, zbiorników paliwa.

Gdańsk, Malczewskiego 139
tel. 32-21-51

G-1469

Wstrząśnięci wiadomością o zatonięciu ms. „Kudowa-Zdrój" i o **tragicznej śmierci na posterunku pracy 20 członków załogi statku** przekazujemy tą drogą

RODZINOM ZMARŁYCH

wyrazy głębokiego współczucia.

Łączymy się także w żalu i bólu z powodu tej ciężkiej straty z kierownictwem i załogą Polskich Linii Oceanicznych.

Dyrekcja i załoga PHZ „Baltona".

K-576

Za członków załogi ms. „Kudowa-Zdrój"

którzy zginęli tragicznie na Morzu Śródziemnym, zostanie odprawione nabożeństwo żałobne w kościele oo. Redemptorystów (Gdynia, ul. Portowa 2) we wtorek, dnia 25 stycznia 1983 r. o godz. 15.

Rodziny, Przyjaciół i Pracowników Morza zaprasza

DUSZPASTERSTWO LUDZI MORZA

LOKALE

M-4, własnościowe, Sopot osiedle Mickiewicza, 1 p., telefon, garaż, zamienię na większe własnościowe w Trójmieście. Oferty 1576, Biuro Ogłoszeń 80-958 Gdańsk.

TRZYPOKOJOWE, wygody, telefon, zamienię na dwa oddzielne mieszkania. Tel. 43-03-25. G-1582

SZCZECIN, M-2, zamienię, trasa Tczew — Gdańsk — — Wejherowo. Gdańsk, tel. 32-01-67. G-1578

POKOJU w Sopocie, poszukuję. Oferty 1592, Biuro Ogłoszeń 80-958 Gdańsk.

MIESZKANIA 2-, 3-pokojowego z wygodami na terenie Gdyni na okres 3 lat, poszukuje 2 studentów zagranicznych. Oferty 555, UPT, 81-301 Gdynia 1.

STARSZA lub chora osobą zaopiekuję się w zamian za mieszkanie. Oferty 358, UPT, Gdańsk 6.

ODDZIELNEGO mieszkania, poszukuje małżeństwo, tel. 23-23-96. S-540

M-3, 2 pokoje, zamienię na trzy. Tel. 24-17-53, godz. 8-15. S-546

DOM w Gdyni lub okolicach, kupię. W rozliczeniu ewentualnie mieszkanie 2-pokojowe, własnościowe w Gdyni. Tel. 20-13-03. S-550

M-3 własnościowe, zamienię na dwa M-1 Gdynia, Sopot. Wiadomość: Gdynia Witomino, II Morskiego Pułku Strzeców 6/56. S-566

NIEKRĘPUJĄCEGO pokoju lub kawalerki, poszukuje samotna, pracująca, członek spółdzielni mieszkaniowej (9 lat stażu). Tel. 51-43-09. S-587

DWU- lub trzypokojowego mieszkania na terenie Trójmiasta, poszukuję. Oferty 595 UPT, 81-301 Gdynia 1.

SOSNOWIEC centrum, trzypokojowe, zamienię na mieszkanie Trójmiasto lub okolice, chętnie stare budownictwo. Tel. 52-21-23.

M-3 dwupokojowe w Sopocie, zamienię na większe. Oferty 2881 UPT 81-701 Sopot 1.

WARSZAWA, dwupokojowe, kwaterunkowe, zamienię na mieszkanie Sopot. Tel. 51-19-61.

POKOJU z kuchnią, poszukuje bezdzietne małżeństwo. Tel. 41-27-39, wew. 234, w godz. 7-14.

M-2 własnościowe, centrum, zamienię na M-3 lub M-4 okolice Gdynia, Krasickiego, Wzgórze Nowotki. Tel. 20-01-39.

M-3 spółdzielcze w Rawie, (woj. olsztyńskie) zamienię na M-3 lub M-4 w Gdyni. Wiadomość: Gdynia Grabówek, Podgórna 12, Antoni Wysocki. S-604

MIESZKANIE spółdzielcze M-3, trzypokojowe (48 m kw.) zamienię na większe, tylko w Gdyni. Oferty 619 UPT, 81-301 Gdynia 1.

KOMFORTOWE M-2. Płyta Redłowska, własnościowe, sprzedam. Oferty 625 UPT, 81-301 Gdynia 1.

MIESZKANIE 2-pokojowe, spółdzielcze w centrum Gdyni, zamienię na 3 lub 2 pokoje na trasie Gdynia — — Wrzeszcz. Oferty 624 UPT, 81-301 Gdynia 1.

ZASPA 64 m kw., zamienię na dwa mniejsze. Oferty 1618, Biuro Ogłoszeń 80-958 Gdańsk.

KOMFORTOWE mieszkanie trzypokojowe z telefonem w Kościerzynie, zamienię na inne w Trójmieście. Oferty 1617, Biuro Ogłoszeń 80-958 Gdańsk.

MIESZKANIA poszukuje małżeństwo, tel. 37-36-60, w godz. 7-14. G-1409

POKOJU jednoosobowego, poszukuję. Oferty 1616, Biuro Ogłoszeń 80-958 Gdańsk.

DWA mieszkania dwupokojowe z wygodami, telefonami, zamienię na jedno trzy- lub czteropokojowe w starym budownictwie, najchętniej w Oliwie. Oferty 1635, Biuro Ogłoszeń 80-958 Gdańsk.

DWA mieszkania dwupokojowe, komfort, zamienię na większe ewentualnie pół domu, tylko Sopot. Tel. 51-59-77. S-2860

M-4 + M-2, zamienię na jedno. Oferty 1396, Biuro Ogłoszeń 80-958 Gdańsk.

M-4 spółdzielcze, dwa pokoje, zamienię na większe lub równorzędne na terenie Trójmiasta. Oferty: Halina Rzekiecka, Wejherowo Nanice, os. Kaszubskie 24/15, po godz. 16.

M-2 własnościowe, IX piętro, Brodwino, sprzedam Tel. 20-18-02.

M-3 własnościowe, zamienię na M-2 kwaterunkowe lub spółdzielcze + pokoj lub M-2 Gdańsk, Obr. Wybrzeża 6 B/106, godz. 16-20.

OBLUŻE M-3 (51 m kw.) locum komfort, sprzedam. Oferty z ceną 2854 UPT, 81-701 Sopot 1.

10-letni członkowie spółdzielni, poszukują samodzielnego mieszkania. Tel. 41-94-80. G-1114

ŻABIANKA — M-3 (36 m kw.) sprzedam. Tel. grzecznościowy 41-62-09, po 16.

WŁASNOŚCIOWE 3 pokoje przy I Armii Wojska Polskiego w Gdyni, zamienię na większe, własnościowe w pobliżu. Tel. 20-38-86. G-1543

POKOJ 20 m kw. i kuchenkę, odnajmę na cichy warsztat. Tel. 32-10-00.

MIESZKANIA lub części domku do wynajęcia na trasie Sopot — Gdańsk, poszukuję. Tel. 32-10-33, po godz. 16. G-1604

DWA mieszkania 2-pokojowe, c.o., w Sopocie i Gdyni, zamienię na domek. Tel. 51-77-86. Oferty 1593, Biuro Ogłoszeń 80-958 Gdańsk.

MIESZKANIE własnościowe, wykupione 3 pokoje + kuchnia w Gdyni przy ul. Matejki 13/72, zamienię na mieszkanie większe tylko w centrum Gdyni. Wiadomość: Gdynia, Matejki 13-72. S-196

MIESZKANIA dwupokojowego na dwa lata, poszukuję. Płatne za rok z góry. Tel. 56-48-21.

MIESZKANIE M-3, własnościowe, osiedle Wejhera, zamienię na większe lub równorzędne, może być nie własnościowe. Oferty 2125, Biuro Ogłoszeń 80-958 Gdańsk.

MIESZKANIE trzypokojowe, kupię. Oferty 2160 Biuro Ogłoszeń, 80-958 Gdańsk.

M-2, 34 m kw. — Oliwa, sprzedam. Oferty 2176 Biuro Ogłoszeń, 80-958 Gdańsk.

LOKALU na małą pracownię rzemieślniczą, poszukuję. Tel. 51-63-38.

MIESZKANIA do wynajęcia pilnie poszukuję. Tel. 51-63-38. G-2183

MIESZKANIE trzypokojowe — Zaspa, Żabianka, Morena oraz dwupokojowe w Gdyni i jednopokojowe w Oliwie sprzeda pośrednictwo. Sopot, 1 Maja 4 m. 18, wtorek, czwartek 12-17.

MIESZKANIE trzypokojowe centrum Wrzeszcza, 80 m kw. ogrzewanie gazowe, telefon, I piętro, sprzeda pośrednictwo, Sopot, 1 Maja 4 m 18, wtorek, czwartek, 12-17. G-2206

MIESZKANIE M-2, 39 m kw. — Przymorze, sprzedam. Tel. 20-58-69. S 703

MIESZKANIE 2-pokojowe, Gdynia — Chylonia, sprzedam. Tel. 20-58-69.

MIESZKANIE kwaterunkowe 4-pokojowe 126 m kw., w centrum Gdyni, telefon, c.o., zamienię na 2 mieszkania dwupokojowe (1 — z telefonem centrum Gdyni) drugie Gdynia, lokalizacja obojętna. Oferty 1290, Biuro Ogłoszeń 80-958 Gdańsk.

PRACOWNIĘ w Pruszczu Gdańskim na cichą produkcję, odstąpię. Oferty 2185, Biuro Ogłoszeń 80-958 Gdańsk.

MIESZKANIE 3-pokojowe — Zaspa, sprzedam. Tel. 20-58-69. S-792

OLIWA — mieszkanie dwupokojowe, sprzedam. Oferty 2553, Biuro Ogłoszeń 80-958 Gdańsk.

SUPERKOMFORTOWE 5-pokojowe mieszkanie z telefonem w Gdańsku, zamienię na 2-pokojowe w Warszawie. Tel. 47-90-40. G-2261

MIESZKANIA samodzielnego poszukuję. Tel. 51-82-43. G-2301

M-4 zamienię na mniejsze. Tel. 32-90-68.

MAŁE mieszkanie, kupię. Złotą i brylantową biżuterię, sprzedam. Oferty 519, Biuro Ogłoszeń 80-958 Gdańsk.

DWA mieszkania własnościowe M-3 w Sopocie i na Zaspie, zamienię na segment lub domek w Trójmieście. Oferty 1663, Biuro Ogłoszeń 80-958 Gdańsk.

KAWALERKĘ, mieszkanie do remontu, nowe, stare budownictwo, kupię. Tel. 22-36-41. S-691

SAMODZIELNEGO mieszkania poszukuje małżeństwo lekarskie. Tel. grzecznościowy 51-51-06. G-1965.

2-pokoje (50 m kw. + loggia) atrakcyjna lokalizacja Morena, sprzedam. Oferty 1388, Biuro Ogłoszeń 80-958 Gdańsk.

POKOJ z kuchnią, zamienię na większe, Gdańsk — — Orunia, Przy Torze 21/1. G-1375

ŁADNE mieszkanie kwaterunkowe, 2 pokoje z kuchnią w Radomiu, zamienię na pokoj z kuchnią w Trójmieście lub okolicy. Gdynia, Komandorska 29 A/1. S-277

3 pokoje z kuchnią, piece, wspólny przedpokój, WC (jedna rodzina) zamienię na mieszkanie dwupokojowe. Oferty 1363, Biuro Ogłoszeń 80-958 Gdańsk.

MIESZKANIE 2-pokojowe (34 m kw.) na Przymorzu, zamienię na większe. Tel. 51-80-00. G-1354

M-2 z ogródkiem, zamienię na większe, tel. 32-03-26, do 14. G-1402

M-3 dwupokojowe z telefonem Oliwa, sprzedam. Tel. 52-06-49. G-1412

M-4 trzypokojowe, spółdzielcze, zamienię na równorzędne, trasa Sopot — — Pruszcz Gd. Wiadomość: Gdynia — Obłuże, ul. Płk. Dąbka 240 C/13, po 16.

2-pokoje (49 m kw.) spółdzielcze na Zaspie, zamienię na 3-4-pokojowe. Tel. grzecznościowy 57-00-82, po 17. G-1439

M-5, spółdzielcze z telefonem w Ełku, zamienię na mieszkanie w Trójmieście lub okolicy. Oferty 1429, Biuro Ogłoszeń 80-958 Gdańsk.

DUŻE mieszkanie w Sopocie zamienię na dwa mniejsze. Oferty 1460, Biuro Ogłoszeń 80-958 Gdańsk.

MIESZKANIE M-4, własnościowe, zamienię na mały domek. Oferty 1459, Biuro Ogłoszeń 80-958 Gdańsk.

M-1 własnościowe, Przymorze, zamienię na większe spółdzielcze, kwaterunkowe. Tel. 71-02-24.

CZŁONKOWIE spółdzielni — małżeństwo wynajmie pokój lub mieszkanie. Oferty 1468, Biuro Ogłoszeń 80-958 Gdańsk.

LOKALU nadającego się (lub do adaptacji) do produkcji lodów w Gdańsku-Wrzeszczu, poszukuję. Oferty 1472, Biuro Ogłoszeń 80-958 Gdańsk.

WŁASNOŚCIOWE, komfortowe (50 m kw.), Oliwa, telefon, 52-42-81, zamienię na mieszkanie w Warszawie, względnie sprzedam, kupię. G-1487

M-2 spółdzielcze w Nowym Dworze Gdańskim, zamienię na większe w Elblągu lub kupię. Wiadomość: Elbląg, ul. Blacharska 11 m 3. E-4480

MIESZKANIE kwaterunkowe, 3 pokoje (90 m kw. + garaż) Oliwa, oraz M-4 przed zasiedleniem, 1983 r. Morena, zamienię na domek w Trójmieście. Oferty 1510, Biuro Ogłoszeń 80-958 Gdańsk.

STOGI M-4, zamienię na równorzędne lub M-3 — 3-pokojowe w dzielnicach Gdyni najchętniej Obłuże. Tel. 51-09-32, w godz. 8-10 lub 18-20. G-1517

POKÓJ z dużą kuchnią, łazienka, 35 m kw., własnościowe, zamienię na większe (mogą być piece) Tel. 56-84-74, po 16. G-1518

GORZÓW Wlkp. własnościowe, 2 pokoje (40 m kw.) zamienię na mieszkanie w Trójmieście. Tel. 41-24-28 do 18. Gorzów, tel. 73-30-05.

TYCHY, M-2 duże w nowym budownictwie, spółdzielcze, zamienię na równorzędne lub większe w Trójmieście. Wiadomość: Gdańsk, Wyzwolenia 51 B/80, Szymańska lub, tel. grzecz. do godz. 12 43-97-24. G-1527

DWA mieszkania zamienię na jedno. 80-206 Gdańsk, skrytka pocztowa 32. G-2313

MIESZKANIE z telefonem na trasie Pruszcz — Sopot — Wrzeszcz, wynajmę kupię. Tel. grzecznościowy 21-83-91. G-2321

MIESZKANIE 2-pokojowe — Gdynia, Warszawska, sprzedam. Tel. 20-58-69. S-861

POKOJU, mieszkania poszukuje kulturalny kawaler. Tel. grzecznościowy 41-23-95, tylko godz. 12-16. G-2401

MIESZKANIE trzypokojowe, piece — Gdańsk, zamienię na dwa samodzielne — Trójmiasto. Gdańsk, Biskupia 20 m 4, tel. 32-21-40, godz. 17-20. G-2090

M-2, III p. — telefon, Brodwino, sprzedam. Oferty z ceną 2038, Biuro Ogłoszeń 80-958 Gdańsk.

DWA mieszkania dwupokojowe i jednopokojowe, zamienię na trzypokojowe. Tel. 31-53-81, po godz. 17. G-1713

KOMFORTOWE trzy pokoje, kuchnia, łazienka WC, przedpokój, 62 m kw. oraz loggia 7 m kw., własnościowe, sprzedam. Oferty 935745, Biuro Ogłoszeń Warszawa, Poznańska 38. K-335

KOMFORTOWE 5-pokojowe 120 m kw., parter sprzedam. Świnoujście, tel. 42-04, wieczorem. P-1469

KUTNO, M-3 własnościowe 56 m kw., gaz, c.o., telefon, zamienię na trzypokojowe Trójmiasto. Gdańsk, Morena Amundsena 3 B/14. G-40062

MIESZKANIA własnościowe, kupno - sprzedaż, oferuje pośrednictwo, Sopot, 1 Maja 4 m 18, wtorki czwartki 12-17. G-40456

M-3 i M-4 własnościowe w Sopocie, zamienię na większe lub domek. Oferty 825, Biuro Ogłoszeń 80-958 Gdańsk.

PRACA

OD zaraz zatrudnię na stałe, starsze bezdzietne małżeństwo lub rencistów w gospodarstwie ogrodniczym. Warunki bardzo dobre, mieszkanie zapewnione. Wiadomość: Rumia, skrytka pocztową nr 12. G-607

JUBILERA, przyjmę, tel. 47-15-89. G-1369

ZAKŁAD Wyrobu Art. z Tworzyw Sztucznych, zatrudni pracowników zaraz. Tel. 72-84-68. G-1427

SPAWACZ elektryczny, ślusarz bez nałogów na korzystnych warunkach potrzebny zaraz. Wiadomość: Warsztat Gdańsk — Orunia, ul. Jedności Robotniczej 205, godz. 9-15.30. Reflektuję tylko na pracowników z wysoką wiedzą zawodową. Przyjmę również na 1/2 etatu rencistę. G-1440

PRACĘ chałupniczą (oprócz szycia) przyjmę. Oferty 268, Biuro Ogłoszeń 80-958 Gdańsk.

PRACOWNIK stały w gospodarstwie ogrodniczo-rolnym potrzebny. Pruszcz Gd., Podmiejska 6 (koło Radunicy). G-1531

KOBIETY do pracy w ogrodnictwie, przyjmę. Gdynia Grabówek, Kalkształjnów 24. Tel. 21-88-37. S-547

MĘŻCZYZN w Wytwórni Art. z Tworzyw Sztucznych, zatrudnię. Tel. 20-33-80. S-563

CZELADNIKA, kuśnierza (kę) przyjmę. Zakład Kuśnierski, Władysławowo vis-a-vis dworca, Adam Targowski. S-571

RESTAURACJA „Pod Strzechą" w Sopocie, Boh. Monte Cassino 42, tel. 51-24-76, zatrudni zaraz pracownika gospodarczego — zaopatrzeniowca. S-2868

FOTOGRAFA, zatrudnię. Gdynia Witomino, Długa 1. S-618

RENCISTĘ zatrudnię w sadzie, tel. 31-78-68. G-1625

ŚLUSARZA, spawacza, przyjmę. Gdańsk, ul. Granitowa 6/39, w godz. 17-20. G-1627

DZIEWCZYNY do pracy w ogrodnictwie na stałe przyjmę, pokój, utrzymanie na miejscu. Sopot — Wyścigi, Jana z Kolna 30, tel. 51-17-48. S-2869

GOSPODYNI dochodząca 1 lub 2 razy w tygodniu, potrzebna. Warunki bardzo dobre. Sopot blisko dworca. Oferty 1425, Biuro Ogłoszeń 80-958 Gdańsk.

DZIEWIARKA z maszyną potrzebna. Oferty 1367, Biuro Ogłoszeń 80-958 Gdańsk.

EKSPEDIENTKĘ do kwiaciarni we Wrzeszczu, przyjmę. Oferty 2799 UPT 81-701 Sopot 1.

POTRZEBNA osoba do sprzątania w lokalu gastronomicznym. Tel. 41-63-18, po godz. 12. G-2018

KALETNICZKĘ zatrudnię. Gdynia, Świętojańska 59, tel. 21-88-35, 22-03-26. S-499

POMOC kuchenną zatrudnię. Smażalnia, Pruszcz Gdański, ul. Dworcowa 2. G-2276

STOLARZY przyjmę. Gdańsk — Orunia, Przybrzeżna 3 A/3. G-2318

RESTAURACJA „Taverna" w Łebie — zatrudni szefa kuchni i kucharkę (z mieszkaniem). S-874 G-2136

FERMA drobiu zatrudni pracownika młodego na stałe (pokój, wyżywienie). Chwaszczyno, Czarne Błota 26. S-874

MALARZA zatrudnię. Tel. 21-05-29. G-2374

REPASACZKĘ zatrudnię na osiedlu Morena. Wiadomość: tel. 41-10-55. G-2114

NAUKA

JĘZYK angielski, dzieci, młodzież, korepetycje, nauka. 81-701 Sopot 1, skr. poczt. 77. S 574

W Brzeźnie poszukuję lektora jęz. niemieckiego dla 13-letniej zaawansowanej uczennicy. Tel. 43-51-45. G 1168

KOREPETYCJE, matematyka, tel. 21-72-18. G 39299

MATEMATYKA, przygotowuję do egzaminów wstępnych. Tel. 52-45-14. G 39773

UWAGA, zakłady pracy! ZDZ w Gdańsku organizuje kursy doskonalące w zakresie konserwacji i naprawy gaśnic i agregatów, bhp I, II, III stopnia, ochrony ppoż. dla pracowników, członków komisji poż.-tech., oraz nieetatowych ref. ppoż. Zgłoszenia: Wrzeszcz, ulica Miszewskiego 12, tel. 41-03-62 lub 41-00-77, wewn. 57. K 8725

MATEMATYKA, fizyka, tel. 41-41-50. G 883

PRZYGOTOWUJEMY do egzaminu państwowego z języka angielskiego i niemieckiego — „Oświata". Zapisy: Wrzeszcz, Pestalozziego 11/13. Informacje: tel. 32-49-71. K 253

LINGWISTA organizuje kursy języków obcych. Zapisy: godz. 16—19. Gdańsk, Grobla IV 8, Kartuska 128, Morena, Gojawiczyńskiej 10, Wrzeszcz, Pestalozziego 11/13, Wrzeszcz, Topolowa 7, Zaspa, Pilotów 7, Przymorze, Zgody 6, Sopot, Kazimierza Wielkiego 34, Tatrzańska 19, Gdynia, Kopernika 34, Wolności 22 B, Władysława IV 54, Elbląg, Bema 50. Informacje: tel. 32-49-71, do 15.30.

ZAKŁAD Doskonalenia Zawodowego przyjmuje zapisy na rozpoczynające się kursy kwalifikacyjne w branżach: mechanicznej, elektrycznej, drzewnej, budowlanej i innych. Zgłoszenia, Starogard Gd. Paderewskiego 11, tel. 250-11, Kościerzyna, Fornalskiej 11, tel. 13-29, Tczew, Sobieskiego 10 tel. 26-44. K 357

ZDZ Ośrodek Kształcenia w Starogardzie przyjmuje zapisy na rozpoczynające się kursy dla potrzeb własnych z zakresu: kroju i szycia, małej gastronomii oraz wypieku ciast. Zgłoszenia: Starogard, Mostowa 8, tel. 234-31. K 458

KURSY samochodowe, kat. B. Tel. 32-11-39. K 15

ZDZ przyjmuje zapisy na kursy kwalifikacyjne w zawodach: fotograf, fryzjer oraz na przyuczenie do zawodu: kierowców wózków akumulatorowych i spalinowych, palaczy c.o. i kotłów wysokoprężnych, manicure i pedicure. Zgłoszenia: Wrzeszcz ul. Dzierżyńskiego 7, tel. 41-20-81. K 356

RÓŻNE

MEBLOŚCIANKI, kanapy narożne, ławy szwedzkie poleca: Sklep Meblowy, Gdynia — Grabówek, ul. Czerwonych Kosynierów 165 S-13512

CHCESZ zeszczupleć? Przyjedź do Juraty. Informacja mgr Wójcikiewicz, 84-141 Jurata, ul. Ratibora 25, tel. 55. G-472

ZESPÓŁ muzyczny, oczekuje propozycji. Tel. 57-25-94, po godz. 17. G-501

KONCESJONOWANA Wytwórnia Grzybni Pieczarek. Tel. 51-67-89. S-2789

PRODUCENTÓW - pantofli rannych, rękawiczek, sukni spódnic, spodni w kratę, koszul męskich itp. — poszukuje sklep. Gdynia. Tel. 20-00-76, po 18.00. S-741

NICI w kolorach: czerwony, brązowy, zielony, zamienię na nici białe. Wiadomość: Tel. 43-11-10. G-1385

SKRADZIONO białego Fiata 125p, GDX 36-39. Informacje wynagrodzę. Tel. 57-01-08. G-1415

CUKIERNIĘ, pomieszczenia na cukiernię, kupię wydzierżawię. Oferty 1392 Biuro Ogłoszeń 80-958 Gdańsk.

POSIADAM samochód i wolny czas, oczekuję propozycji. Tel. 41-01-44. G-1573

DNIA 11 stycznia 1983., rano w kolejce elektrycznej w Gdańsku uczeń zostawił trąbkę. Uczciwego znalazcę prosi się o kontakt. Tel. 57-38-75. G1577

LODÓWKI TS 136, fabryczne nową i dkk — 130 (NRD), stan bardzo dobry, zamienię na dwukomorową. Tel. 24-14-60. S-585

POSZUKUJĘ garażu, górny Sopot. Tel. 51-59-77. S-2863

POSIADAM gotówkę, Polonezа oczekuję propozycji. Oferty 1247 Biuro Ogłoszeń 80-958 Gdańsk.

ATRAKCYJNE suknie ślubne, poleca wypożyczalnia. Gdańsk, Św Ducha 91. G-40400

BIOANALIZY CAŁOROCZNE. Prześlij datę urodzenia. Biotest, 78-600, Wałcz. P-1385a

POSIADAM Żuka, wolny czas. Oferty 2246 Biuro Ogłoszeń 80-958 Gdańsk.

ZGUBY

KOMENDA Wojewódzka Milicji Obywatelskiej w Gdańsku unieważnia pozwolenie nr B-139532 na broń myśliwską dubeltówkę-Bock nr A-05188, kal. 12 na nazwisko Tadeusz Tuz, Sopot ul. 23 Marca 31 D m. 54. G-1782

POLITECHNIKA Gdańska unieważnia pieczątki: 1. Politechnika Gdańska Instytut Chemii i Technologii Organicznej oraz Żywnościowej, 80-952 Gdańsk — Wrzeszcz ul. Majakowskiego 11-12, tel. 41-42-21. 2. Prof. dr inż. Edward Borowski. K-366

WKŁADKA zaopatrzenia nr 246591, Zbigniew Grużewski. G-1389

WKŁADKA zaopatrzenia 820246, Jolanta Bruchwalska. G-1403

INSTYTUT Maszyn Przepływowych PAN w Gdańsku unieważnia legitymację służbową nr 582 wystawioną na nazwisko Barbara Jankowska. G-1406

WKŁADKA zaopatrzenia 496685, Cecylia Sierkowska. G-1421

WKŁADKI zaopatrzenia 184484, 184483, 184485, 184486, 184487, 184488, Maria, Katarzyna, Jolanta, Hanna, Małgorzata, Franciszek Podjaski. G-1441

STUDENCKA Spółdzielnia Pracy „Techno-Service" unieważnia książeczkę pracy U/6/K24143C wystawioną na nazwisko Marek Klat. G-1462

WKŁADKA zaopatrzenia 935269, Cecylia Klebba. G-1473

WKŁADKA zaopatrzenia 684086, Wanda Jemiołowska. G-1506

WKŁADKI zaopatrzenia 206681, 206682, 206683, Halina Joanna, Michał Mikołon. G-1511

WKŁADKA zaopatrzenia 098849, Ryszard Żero. G-1532

WKŁADKA zaopatrzenia WZ P586651, Stefan Baranowski. S-600

WKŁADKA zaopatrzenia 176921, Irena Palicka. S-598

WKŁADKA zaopatrzenia 0851378, Witold Szymański. S-594

WKŁADKA zaopatrzenia 0023878, Elżbieta Ruchniewicz. S-638

PREZES Sądu Rejonowego w Tczewie unieważnia pieczątkę nagłówkową — prostokątną o formacie 3 cm×1,5 cm. o treści: „Sąd Rejonowy w Tczewie ul. Kołłątaja nr 6, 83-100 Tczew." K-220

WKŁADKI zaopatrzenia 018222, 017675, 018223, 018224, Jerzy, Janina, Zbigniew Krzysztof Gorzkiewicz. G 1548

WKŁADKA zaopatrzenia 185435, Mirosław Nowak. G 1561

WKŁADKI zaopatrzenia P-633235, 633236, 633237, Władysław, Rafał, Daniel Zbiewski. G 1574

WKŁADKA zaopatrzenia 399629, Maria Koszarska. G 1601

WKŁADKA zaopatrzenia 666658, Ryszard Łuciów. S 569

STOCZNIA Remontowa „Nauta" w Gdyni anuluje przepustkę uprawniającą do wejścia na teren stoczni 4394 na nazwisko Zygmunt Kasicki. S 562

POLSKIE Linie Oceaniczne w Gdyni unieważniają stałą przepustkę portową na 1072, wydaną przez Zespół Portowy Gdańsk-Gdynia na nazwisko: Szura Teresa. S 570

WKŁADKA zaopatrzenia nr 829, Hubert Ludwichowski. P 67

WKŁADKA zaopatrzenia 0192486, Jan Kiszewski. P 53

WKŁADKA zaopatrzenia AO 835768, Andrzej Sugiera. P 56

WKŁADKA zaopatrzenia 414889, Zygmunt Zacharek. G 2186

DZIEKANAT Wydziału Humanistycznego Uniwersytetu Gdańskiego unieważnia legitymację studencką nr 9479/H/1114, Marek Cieślak. G 1322

UNIEWAŻNIA się legitymację służbową Og 1026-5-82 z dnia 25. 10. 1982 r. wystawioną przez Urząd Miejski w Wejherowie na nazwisko Leszek Igielski. K-387

REJON Energetyczny Kartuzy unieważnia plombownicę o nr 48-48 RE. P-63

USŁUGI

TV kolor pogotowie. Tel. 41-40-84 G-1118

MONTAŻ futryn dodatkowych drzwi, drzwi harmonijkowych drewnianych. Tel. 51-63-39. S-2911

CYKLINOWANIE. Tel 23-65-19. G-40391

TAPICERKA drzwi, zabezpieczenia przeciwwłamaniowe, obicia drzwi blachą. Tel. 52-25-33. G-2330

USŁUGOWA Spółdzielnia Pracy LABOR poleca usługi dla ludności i jednostek gospodarki uspołecznionej: cyklinowanie, lakierowanie, mechaniczne czyszczenie dywanów, osadzanie kołków rozporowych i strzelanych. Tel. 57-97-50, 53-08-11. G 1745

PRZEPROWADZKI i przewóz mebli na cały kraj specjalistycznym samochodem. Tel. 31-67-96. G 40198

CYKLINOWANIE, tel. 57-28-19. G 40173

USŁUGI telewizyjne, tel. 52-02-78. G 39553

FORTEPIANY, pianina, strojenie, naprawa, tel. 52-38-07. G 39787

CIESIELSTWO, układanie parkietu, cyklinowanie, tel. 52-07-28. G 39737

NAGROBKI, wykonuje solidnie, ceny przystępne, realizacja wiosna 1983 r. Pelplin ul. Mickiewicza 35, tel. 416. G 37537

UKŁADANIE, cyklinowanie, chemolakowanie parkietu, tel. 41-69-81. G 40111

PRALKI, programatory, naprawa, tel. 20-06-01. G 40144

MALOWANIE, tapetowanie, Sopot, Jagiełły 4/3. S 2741

MECHANICZNE czyszczenie dywanów, tel. 51-27-84, 22-36-29. S 2743

PIANINA, strojenie, naprawy, tel. 20-33-81. S 290

SOLIDNE układanie glazury z materiału powierzonego, tel. 86-35-91, godz. 9-17. S 2894

NAPRAWA pralek automatycznych, tel. 20-48-29. S 504

USZCZELNIANIE okien, zatrzaski, tel. 41-75-94. G 40359

NAGROBKI wykonuje solidnie i niedrogo, tel. 31-73-60, do 10 i po 17. G 1364

KOMPLETY pokojowe segmenty, komplety tapicerskie, poleca sklep meblowy Gdańsk-Brzeźno ul. Portowców 19. G-832

UKŁADANIE kafelków, parkietu, cyklinowanie, lakierowanie, tel. 31-31-88. G 771

USŁUGI hydrauliczne, gazowe, c.o., tel. 41-44-54. G 39935

EFEKTOWNYM marmurem firmy polonijnej wykładam ściany, posadzki w lokalach rozrywkowych, mieszkaniach, kościołach. Zakład Budowlany-Biuro Gdańsk-Suchanino, Liszta 4/6 (wieżowiec) 16-19. G 1549

CYKLINOWANIE, chemolakowanie podłóg. Tel. 52-16-69. G 39831

TAPICERKA drzwi, zabezpieczenia przeciwwłamaniowe, obicia drzwi blachą. Tel. 41-24-16. G 754

CYKLINOWANIE, chemolakowanie. Tel. 57-94-65. G 1320

POGOTOWIE elektryczno-hydrauliczne. Tel. 51-28-04. G 2767

TRANSPORT. Tel. 41-69-53. G 1621

PRZEPROWADZKI. Tel. 41-60-94. G 39835

UKŁADANIE parkietu, cyklinowanie, chemolakowanie. Tel. 51-26-04. G 3440

TRANSPORT. Tel. 32-36-03. G 40322

PRZEPROWADZKI meblowozem (cały kraj). Tel. 22-41-73. G 494

CZYSZCZENIE dywanów. Tel. 31-80-86. G 38480

CYKLINOWANIE, lakierowanie. Tel. 41-99-81. G 40195

TAPICERKA i zabezpieczenie drzwi, uszczelnianie, zatrza

SPORT • SPORT • SPORT

O krok od sukcesu

Hokeiści Stoczniowca ulegli GKS Katowice

Trzykrotnie w piątek hokeiści Stoczniowca obejmowali prowadzenie w I-ligowym meczu z GKS Katowice i kiedy zdawało się, że jeśli nie komplet, to zdobędą co najmniej 1 punkt, tak im potrzebny w obronie przed spadkiem, ostatecznie przegrali 6:8 (2:2, 2:2, 2:4). Bramki zdobyli — dla Stoczniowca: Zaborowski 2, Soliński 2, Gotalski i Kurczewski; dla GKS Katowice: Kuczyński 3, Jędruś 2, Christ, A. Fonfara i Sojka. Sędziowali: Tyszkiewicz oraz Mroczek i Węckowski z Warszawy. Widzów ok 2,5 tys.

STOCZNIOWIEC: Jakubowski, S. Zawadzki, Teodorczak, Zaborowski, Majstrzyk, Soliński, Kukiis, Kostecki, Kurczewski, Kasprzak, Gotalski, Bagiński, J. Zawadzki, Kordonowski, Zabrocki, Kaczmarek, Studencki, Arszennik, Pruchnjewicz, Wesołowski Walicki.

GKS Katowice: Grobarczyk, Hanslik, Szubert, Sojka, Szczepaniec, Jendrzejczyk, A. Fonfara, Wielgus, Jędruś, Kapica, Kudlna, Christ, Kuczyński, Kaslarz, Lech, P. Fonfara, Ritszel, Podsiedlik, Olszewski.

Był to mecz do wygrania przez Stoczniowców. Przecież na 6 minut przed końcem prowadzili oni 6:5, ale wskutek podstawowych błędów w obronie stracili w ciągu 2 minut (w 56 i 57 min.) dwie bramki. Wówczas to, na jakieś kilkanaście sekund przed końcem, przy wycofaniu przez gospodarzy bramkarza, Katowice zdobyły kolejną bramkę, pieczętującą ich sukces.

Podobnie jak w wielu poprzednich spotkaniach, Stoczniowiec grał nieskutecznie w sytuacjach pod bramką przeciwnika a ponadto prezentował wiele niecelnych podań.

Ponieważ równocześnie Cracovia pokonała u siebie Podhale, gdańszczanie znaleźli się ponownie na końcu tabeli skąd będzie im niełatwo się wydostać.

W pozostałych spotkaniach piątkowych uzyskano wyniki: Cracovia — Podhale 3:3 (1:0, 3:2, 1:1), Naprzód — ŁKS 6:1 (2:0, 3:0, 1:1), Polonia — GKS Tychy 7:4 (3:1, 2:1, 2:2), Zagłębie — Budowlani przełożone na 30 bm.

1. Zagłębie	43:9	200—81
2. Polonia	37:19	126—74
3. Naprzód	35:21	149—106
4. Podhale	34:22	143—92
5. Tychy	34:22	137—96
6. Katowice	31:25	132—135
7. ŁKS	25:31	81—120
8. Budowlani	13:41	82—172
9. Cracovia	13:41	119—216
10. Stoczniowiec	11:43	89—166

We wtorek 25 bm. Stoczniowiec gra na wyjeździe z GKS Tychy, a w piątek 28 bm. w Gdańsku z Polonią.

Tymczasem hokeiści mistrza Polski i aktualnego lidera I ligi sosnowieckiego Zagłębia powrócili już z Holandii, gdzie rozegrali dwa spotkania, oba wygrywając. Pokonali oni wicelidera ligi holenderskiej Flyers Feenstra 4:1 (0:0, 1:0, 3:1) oraz trzeci zespół ligi NS Haga 12:4 (7:1, 3:0, 2:3). (st)

M. Gramow szefem sportu w ZSRR

W Moskwie podano do wiadomości o zmianie na stanowisku przewodniczącego Komitetu Kultury Fizycznej i Sportu przy Radzie Ministrów ZSRR.

Rada Ministrów ZSRR zwolniła z tej funkcji Siergieja Pawłowa w związku z jego przejściem do innej pracy. Na stanowisko przewodniczącego „Sportkomitetu" ZSRR Rada Ministrów powołała Marata Gramowa.

UEFA karze

Siedem narodowych federacji piłkarskich, pięć klubów i trzynastu piłkarzy zostało ukaranych przez komisję dyscyplinarną Europejskiej Unii Piłkarskiej (UEFA). Najwyższe kary nałożono na związki piłkarskie Włoch i Hiszpanii — po 8 tys. franków szwajcarskich. Jak wynika z informacji agencyjnych Polski Związek Piłkarski będzie musiał zapłacić 500 franków za nieodpowiednie zachowanie zespołu juniorów podczas meczu eliminacyjnego mistrzostw Europy w Tbilisi (21.11.82 r.) z drużyną ZSRR. Za podobne przewinienia drużyny radzieckiej w tym meczu na Federację Piłkarską ZSRR nałożono karę 2 000 franków.

Na inaugurację finału „b"

Wysoka wygrana koszykarek Spójni

W sobotę i niedzielę, tydzień po grupie „a", zainaugurowane zostały rozgrywki finału „b" I ligi koszykówki kobiet. Gdańska SPÓJNIA podejmowała krakowskiego Hutnika, a więc drużynę zdecydowanie najsłabszą w tegorocznej edycji I ligi koszykarek.

W sobotę, ze względu na ogłoszoną na ten dzień w województwie gdańskim żałobę po marynarzach ms. „Kudowa-Zdrój" mecz odbył się bez udziału publiczności. Miało to pewien wpływ na grę obu drużyn, zwłaszcza Spójni, która pozbawiona dopingu widzów, grała okresami niemrawo i w efekcie wprawdzie wygrała, ale tylko 89:81 (47:38).

W niedzielę natomiast gdańszczanki dały pokaz zdecydowanej i agresywnej gry i rozgromiły Hutnika 102:59 (58:29). W obu meczach doskonale zagrała Barbara Gertchen. Po raz pierwszy też w zespole Spójni zobaczyliśmy Annę Bańkę, która przeszła z gdańskiego Startu. Przypuszczalnie po pewnym okresie aklimatyzacji zawodniczka ta może okazać się cennym nabytkiem. Tak jak zapowiadaliśmy, Spójnia wystąpiła bez chorej Janiny Gorzelanej.

SPÓJNIA: Gertchen 29 i 30, Bogdańska 18 i 14, Wołujewicz 10 i 17, Gawęcka 14 i 10, Ciapka 10 i 9, Bańka 3 i 12, Konwent 4 i 8, Stankiewicz 2 i —, Paszki — i 0, Korn — i 2.

HUTNIK: Doniec 23 i 10, Nowotnik 15 i 22, Rapalska 8 i 5, Kokoszka 4 i 15, Krzemińska 16 i 5, Kwiatkowska 14 i 2, Gajda 1 i 0, Burek 0 i 0, Semper 0 i 0.

W drugiej porze finału „b" Znicz Pruszków przegrał w sobotę z Polonią Warszawa 63:67, ale wygrał w niedzielę 96:61.

Tabela grupy „b"

7. Spójnia	29	1428—1475
8. Znicz	27	1306—1494
9. Polonia	24	1215—1455
10. Hutnik	23	1166—1621

W finale „a" uzyskano w trzeciej serii wyniki: Włókniarz Pab. — Lech 78:54, Ślęza Wr. — ŁKS 70:64, AZS Poznań — Wisła 59—75.

1. Włókniarz	37	1491—1291
2. Wisła	37	1571—1305
3. ŁKS	36	1558—1327
4. Ślęza	35	1547—1341
5. AZS Poznań	33	1593—1459
6. Lech	29	1498—1584

(st)

W Sopocie powstanie największa hala tenisowa w kraju?

Z obrad wybrzeżowego aktywu tenisowego

W ub. tygodniu odbyło się w Sopocie walne zebranie Okręgowego Związku Tenisowego, na którym podsumowano działalność okręgu za okres dwu minionych lat oraz ustalono plan pracy na rok 1983. Według klasyfikacji Polskiego Związku Tenisowego okręg gdański znajduje się aktualnie na 8 miejscu na 20 sklasyfikowanych w kraju. SKT Sopot zaś wśród klubów jest również 8 w kraju, a gdyńska Arka na 28. W klasyfikacji indywidualnej Wanda Dilaj (SKT) jest na pierwszym miejscu wśród seniorek, Szczepanik 16, a Bieńkowski 17 wśród seniorów, jak też ten ostatni 3 wśród juniorów. W kategorii młodzików, w której nasi młodzi tenisiści SKT dominują w kraju, Malotki jest 6, Mystek 12, Słoma 15, Brzeziński 18, zaś wśród młodziczek Grzegorzewska jest 9, Raszka z Arki 13 a Mróz z SKT 17.

Jak oświadczył na zebraniu kierownik SKT Waldemar Białaszczyk, Sopocki Klub Tenisowy buduje przy ul. Bieruta w Sopocie krytą halę do tenisa, która mieszcząc 5 kortów o ceglastej nawierzchni, będzie największym specjalistycznym obiektem tego typu w kraju. Wprawdzie budowa hali przewidziana jest jeszcze na dwa lata, niewykluczone jednak, że można z niej będzie korzystać już w końcu 1984 roku. Wówczas to Sopot stanie się posiadaczem nie tylko największego obiektu tenisowego otwartego w kraju, ale i krytego. Nie trzeba dodawać, jak wielkie będzie to miało znaczenie dla wybrzeżowego i polskiego tenisa, gdyż hala umożliwi rozgrywanie w okresie zimowym największych nawet turniejów tenisowych, a nawet spotkań Pucharu Davisa, którego pierwsza runda wypada zazwyczaj już w kwietniu, gdy korty otwarte są jeszcze u nas nie czynne.

J. GĄSSOWSKI

W II ligach koszykówki

KOBIETY. Koszykarki Startu Gdańsk, prowadzone obecnie przez trenera Jana Jankowskiego przegrały u siebie z Widzewem Łódź dwukrotnie — 61:74 (33:27) oraz 76:78 (32:40). Punkty dla Startu zdobyły: Hołyst 13 i 16, Maliszewska 15 i 30, Matusz 12 i 6, Szczepaniak 6 i 8, Królak 14 i 14 i Kowalewska 1 i 2.

Wprawdzie Start utracił na rzecz Spójni Gdańsk swoją najskuteczniejszą zawodniczkę Hannę Bańka, nie może to jednak być usprawiedliwieniem słabej gry gdańszczanek. Traciły one bardzo dużo piłek, nie równoważąc tego przechwytami. W pierwszym spotkaniu koszykarki Startu raziły też małą celnością rzutów — po przerwie — wolnym tempem gry.

Drugi gdański zespół AZS AWF wygrał w Łodzi dwukrotnie z ostatnim w tabeli ŁKS II 73:56 i 68:48.

Pozostałe wyniki: AZS Zielona Góra — AZS Katowice 49:74 i 83:91, Włókniarz Białystok — AZS Koszalin 121:40 i 104:44, Olimpia Poznań — Czarni Szczecin 64:69 i 51:50.

1. Włókniarz	22	0	44
2. AZS Kat.	20	2	42
3. Widzew	16	6	38
4. Start	14	8	36
5. Czarni	12	10	34
6. AZS Gd.	11	11	33
7. Olimpia P.	8	16	28
8. AZS Kosz.	5	17	27
9. AZS Z.G.	3	19	25
10. ŁKS II	1	21	23

MĘŻCZYŹNI. Koszykarze Spójni Gdańsk pewnie pokonali w swojej hali Zastal Zielona Góra 86:68 (45:32) i 77:63 (40:33). Punkty dla Spójni zdobyli: Zienkiewicz 21 i 20, Połubiński 18 i 12, Lidzbarski 9 i 11 Lubasiński 5 i 18, Kapiński 16 i 2, Kasprus 4 i 0, Tymański 2 i —, Jargiełło 4 i 2, Kozłowski 4 i 6 Barnat 3 i — i Kwaśniewski — i 6.

Zagrożeni spadkiem koszykarze z Z. Góry grali bardzo ambitnie ale nie sprostali lepiej wyszkolonym gdańszczanom, wśród których główny ciężar gry przyjęli na siebie doświadczeni zawodnicy: Zienkiewicz, Połubiński i Lidzbarski.

GKS Wybrzeże Gdańsk nie miał problemów z odniesieniem dwóch zwycięstw w Szczytnie nad Gwardią 94:82 (45:34) oraz 87:79 (53:39). Najwięcej punktów dla Wybrzeża zdobyli: Tomaszewski 20 i 26, Rosiński 12 i 24, Bańka 16 i 11 oraz Goliński 24 i 8.

Wyniki pozostałych spotkań: ŁKS Łódź — Stal Ostrów 89:64 i 88:77, AZS Koszalin — Polonia Leszno 100:67 i 89:78, AZS Warszawa — Spójnia Stargard 82:73 i 84:59.

1. Wybrzeże	19	3	41
2. ŁKS	16	6	38
3. Spójnia Gd.	15	7	37
4. AZS Kosz.	12	10	34
5. Gwardia	10	12	32
6. AZS W-wa	10	12	32
7. Spójnia St.	9	13	31
8. Polonia	7	15	29
9. Zastal	7	15	29
10. Stal	5	17	27

(ko)

ANOC zakończyło obrady

W Los Angeles zakończyło obrady Zgromadzenie Generalne Narodowych Komitetów Olimpijskich (ANOC). Przyjęto dokument, który stwierdza m. in., że trzeba zrobić wszystko co możliwe, aby letnie igrzyska w Los Angeles przeprowadzić w duchu ideałów ruchu olimpijskiego, przyjaźni i wzajemnego sportowego zrozumienia. Przedstawiciele narodowych komitetów olimpijskich wyrażają głęboką nadzieję, że igrzyska w Los Angeles odbędą się zgodnie z wymaganiami karty olimpijskiej, że władze USA wypełnią gwarancje, dotyczące przestrzegania zasad tej karty, w tym m. in. związanych z wyjazdem do USA i zapewnieniem bezpieczeństwa wszystkim uczestnikom igrzysk.

Wyrażono też nadzieję, że komitet organizacyjny letniej olimpiady polepszy informację przeznaczoną dla narodowych komitetów olimpijskich, a dotyczącą wszelkich aspektów przygotowań do igrzysk. Generalne stowarzyszenie ANOC stwierdziło swoją pełną gotowość współpracy z MKOl. i komitetem organizacyjnym olimpiady w Los Angeles w rozwiązywaniu trudności.

Finał znalazła dyskusja prowadzona nad kosztami utrzymania zawodników podczas igrzysk olimpijskich w Los Angeles. Prezydent komitetu organizacyjnego Peter Ueberroth poinformował na konferencji prasowej, że opłata za jeden dzień pobytu sportowca na olimpiadzie wynosić będzie 35 dolarów. „Kwota ta jest zbliżona do tej, którą ustalili organizatorzy zimowej olimpiady w Sarajewie — stwierdził p. Ueberroth. Dodał on jednak, iż decyzja ta stawia w trudnej sytuacji finansowej komitet organizacyjny. Całkowity koszt utrzymania sportowca podczas igrzysk waha się w granicach 300 dol. Organizatorzy igrzysk oczekują poparcia finansowego ze strony Międzynarodowego Komitetu Olimpijskiego, jako że dochody mogą nie pokryć wydatków. Ueberroth podał także do wiadomości, iż oczekuje się podczas trwania igrzysk olimpijskich w Los Angeles ok. 12 tys. sportowców, trenerów, osób towarzyszących oraz zaproszonych gości.

3:1 ze Stalą i 1:3 z Wisłą siatkarek Spójni

Dwa kolejne mecze I ligi rozegrały siatkarki Spójni Gdańsk na wyjeździe. W Mielcu gdańszczanki wygrały z tamtejszą Stalą 3:1 (15:12, 8:15, 15:12, 16:14) a w Krakowie przegrały z Wisłą 1:3 (3:15, 15:11, 7:15, 10:15).

Niezwykle bojowo i z pełnym poświęceniem zaangażowaniem walczyły siatkarki Spójni ze Stalą, która także grała ambitnie. Jak się okazało, bardzo ważny dla losów spotkania był trzeci set. Stal objęła w nim prowadzenie 7:0, ale gdańszczanki potrafiły się zmobilizować i wygrać go do 12. W Spójni na szczególne wyróżnienie zasłużyły Anna Lipska i Gabriela Kowalik, a w Stali najlepsza była Lucyna Prus-Zielińska.

W spotkaniu z Wisłą Spójnia zagrała bardzo dobrze jedynie w drugim secie, kiedy to z niekorzystnego stanu 3:8 i 8:11 potrafiła „wyciągnąć" na 15:11. W pozostałych meczach przebieg wydarzeń dyktowała Wisła. W krakowskim zespole znakomicie grała Jarosława Różańska.

Dzięki zwycięstwu nad Stalą Mielec Spójnia awansowała o jedno miejsce w tabeli — z siódmej na szóstą pozycję.

A oto komplet pozostałych rezultatów: Wisła Kraków — Czarni Słupsk 3:2, Stal Mielec — Czarni 1:3, BKS Bielsko — Start Łódź 1:3, BKS Bielsko — ŁKS Łódź 1:3, Płomień Sosnowiec — ŁKS Łódź 3:0 (15:12, 15:6, 15:13), Płomień — Start Łódź 1:3, Radomka Radom — Zawisza Sulechów 3:0 (15:13, 16:14, 16:14). Dobra równa forma wykazuje wiec Start Łódź.

1. ŁKS Łódź	11:2	34—13
2. Czarni	10:3	34—15
3. Start	8:5	31—20
4. Wisła	8:5	28—22
5. Płomień	7:5	23—19
6. Spójnia	6:7	21—28
7. BKS Bielsko	5:7	21—25
8. Zawisza	4:8	19—27
9. Radomka	3:9	13—31
10. Stal M.	1:12	12—37

(ko)

Erwina Ryś-Ferens na 10 miejscu w ME

Na wysokim poziomie stały mistrzostwa Europy łyżwiarek szybkich w wieloboju zakończone w niedzielę w holenderskiej miejscowości Heereveen. Drugiego dnia mistrzostw padły dwa rekordy świata, a ich autorką Andrea Schoene (NRD) zdobyła tytuł mistrzyni Europy. Przebiegła ona 5000 m — 7.40,96. Jest to rekord świata lepszy od poprzedniego, należącego do jej rodaczki Karin Enke, aż o 8,52 sek. W wieloboju Schoene uzyskała 177,669 pkt., co także jest rekordem świata. Drugie miejsce zajęła Enke, a brązowy medal przypadł obrończyni tytułu mistrzowskiego, Natalii Petrusewej (ZSRR). Erwina Ryś-Ferens uplasowała się w wieloboju na 10 pozycji, uzyskując 185,199 pkt. W niedzielnych zawodach reprezentantka Polski zajęła 8 lokatę w biegu na 1500 m — 2.13,36, natomiast w biegu na dystansie 5000 m nie zdołała zmieścić się w czołowej dziesiątce tej konkurencji (agencje nie podały lokaty Polki).

Wyniki niedzielne: 1500 m: 1. Karin Enke (NRD) 2.08,58, 2. Natalia Petrusewa (ZSRR) 2.10,41, 3. Andrea Schoene (NRD) 2.10,61, 4. Gabi Schoenbrunn (NRD) 2.10,85, 5. Świetłana Kaczuk (ZSRR) 2.12,17, 6. Bjoerg-Eva Jensen (Norwegia) 2.13,02, 7. Annette Carlen (Szwecja) 2.13,08, 8. Erwina Ryś-Ferens (Polska) 2.13,36, 9. Ria Visser (Holandia) 2.13,41, 10. Sabina Brehm (NRD) 2.13,65; 5000 m 1. Andrea Schoene (NRD) 7.40,97, 2. Karin Enke (NRD) 7.49,64, 3. Gabi Schonbrunn (NRD) 7.49,98, 4. Bjoerg-Eva Jensen (Norwegia) 7.56,44, 5. Sabina Brehm (NRD) 7.56,68, 6. Natalia Petrusewa (ZSRR) 7.57,89, 7. Świetłana Kaczuk (ZSRR) 8.01,46, 8. Annette Carlen (Szwecja) 8.05,22, 9. Natalia Glebowa (ZSRR) 8.07,54, 10. Ria Visser (Holandia) 8.10,54; wielobój: 1. Schoene 177,669 pkt., 2. Enke 178,363, 3. Petrusewa 180,390, 4. Schoenbrunn 180,804, 5. Jensen 183,189, 6. Kaczuk 183,328, 7. Brehm 183,823, 8. Glebowa 184,193, 9. Carlen 184,670, 10. Ryś-Ferens 185,199.

Polscy piłkarze wygrali 8:1 z RFN

Kolejnym sparringtrenerem przebywającej w RFN kadry polskich piłkarzy był w Dielingen miejscowy zespół ligi okręgowej — Tus. Nasi piłkarze wygrali 8:1 (4:1). Mecz został rozegrany w obecności 1 tys. widzów a dla drużyny polskiej bramki zdobyli: Krzysztof Baran i Janusz Turowski — po 2 oraz Kazimierz Buda, Mirosław Okoński, Jacek Bąk i Adam Kensy.

Zofia Tokarczyk i Dariusz Jezierski mistrzami Polski w sprincie

23 bm. na zakopiańskim torze lodowym zakończyły się II mistrzostwa Polski łyżwiarzy w sprincie. W niedzielę było zimniej niż w sobotę, zawodniczki i zawodnicy osiągali lepsze rezultaty. Pod niobecność Erwiny Ryś-Ferens, znakomicie spisała się Zofia Tokarczyk, jeszcze juniorka, uczennica zakopiańskiego Zespołu Szkół Mistrzostwa Sportowego. Podobnie jak w sobotę Z. Tokarczyk wygrała obie konkurencje sprinterskie — 500 metrów przebiegła w 43,82 sek., a 1000 metrów w 1.29,85. Bez apelacyjnie wygrała klasyfikację wielobojową gromadząc 1753,75 pkt. Wśród 19 zawodniczek dopuszczonych do mistrzostw, aż 16 to jeszcze juniorki, a 12 to uczennice zakopiańskiego Zespołu Szkół Mistrzostwa Sportowego.

Wśród mężczyzn w niedzielę bieg na 500 metrów wygrał Dariusz Jezierski z warszawskiego klubu Stegny w czasie 39,89 sek., zaś bieg na 1000 metrów — Jan Jóźwik — „SN PTT 1907" Zakopane — 1.22,55. W wieloboju najlepszą punktację — 167,680 pkt. — uzyskał Jan Jóźwik, ale tytuł mistrza Polski przypadł w udziale Dariuszowi Jezierskiemu (167,765 pkt.), bo on wygrał trzy z czterech konkurencji. Dobrze zaprezentowali się juniorzy Ryszard Rzadki i Jerzy Dominik — uczniowie Zakopiańskiego Zespołu Szkół Mistrzostwa Sportowego, którzy są kandydatami do reprezentacji na zbliżające się mistrzostwa świata juniorów w Sarajewie. Wśród juniorek do ekipy na te mistrzostwa kandydują: Lidia Olcoń i Grażyna Bednarczyk.

KOBIETY: 1. Zofia Tokarczyk — 173,575 pkt., 2. Ewa Bielkowska Olimpia Elbl. — 186,295, 3. Lilianna Morawiec — 191,720, 4. Lidia Olcoń — 196,545, 5. Grażyna Bednarczyk — 197,925, 6. Teresa Maj — 198,220.

MĘŻCZYŹNI: 1. Dariusz Jezierski — 167,765 pkt. (wygrał 3 konkurencje) 2. Jan Jóźwik — 167,680, 3. Tomasz Jankowski — 172,130, 4. Ryszard Rzadki — 172,420, 5. Piotr Krysiak — 172,720, 6. Jerzy Dominik — 173,120.

Polscy badmintoniści na 9 miejscu w Bazylei

Polski zespół badmintona doznał porażek w eliminacjach międzynarodowego turnieju o puchar Halvetii, przegrywając z Walią 1:6 z CSRS 2:5. Pierwsze miejsce w gr. C zajęła Walia, która pokonała CSRS 4:3. Polska drużyna grała później o miejsca 9—12 z Węgrami, Szwajcarią i Maltą. Polacy wygrali z Węgrami 5:2 i ze Szwajcarią 4:3.

Ostatecznie międzynarodowy turniej o puchar Helvetii, rozegrany w Bazylei, zakończył się zwycięstwem zespołu RFN, który w decydującym pojedynku pokonał Walię 5:2. Trzecie miejsce zajęła Irlandia, zwyciężając w ostatnim finałowym meczu Austrię 6:1. Zespół polski wywalczył dziewiątą pozycję, wygrywając w ostatnim meczu z Maltą 7:0.

Topnieje liczba piłkarskich sędziów

W ubiegłym tygodniu gościłem w redakcji przewodniczącego Okręgowego Kolegium Sędziów OZPN w Gdańsku EDMUNDA GACĘ, który — gdy skończył grać w piłkę nożną, hokeja i tenisa stołowego — przez 30 lat w okresie 1946—76 r. biegał z gwizdkiem, a w OKS pełnił różne funkcje: referenta dyscypliny, referenta obsady i sekretarza. Przyszedł do redakcji z pokaźną teczką dokumentów, by skrupulatnie podeprzeć dowodami to, o czym będzie mówił. A z tego co mówił, wyłaniał się niewesoły obraz sytuacyjny coraz większego niedoboru sędziów piłkarskich w okręgu gdańskim.

Na pozór bezwzględna liczba nazwisk arbitrów figurujących w kartotece OKS Gdańsk wydaje się nawet nie taka mała. Jest ich obecnie 212, w tym 190 rzeczywistych i 22 próbnych. Ci drudzy po roku, gdy przeprowadzą 25 meczów, stają się rzeczywistymi. Dla byłych zawodników próbny staż wynosi tylko pół roku i wymaga przeprowadzenia 15 spotkań.

Członkiem OKS pozostaje się jednak do końca życia. Tymczasem aż 62 arbitrów spośród wspomnianych 212 ze względu na podeszły wiek jest nieczynnych, a 17 urlopowanych (służba wojskowa, choroba). Ponadto z różnych powodów w przekroju całego 1982 r. nie stawiło się do prowadzenia zawodów 200 sędziów, głównie na linii.

Praktycznie do dyspozycji na jeden termin rozgrywkowy w okręgu we wszystkich klasach powinno być 126 sędziów. W klasie okręgowej, lidze juniorów i A klasie seniorów występują całe trójki, a mecze wszystkich pozostałych klas obsadzone są tylko jednym arbitrem. OKS Gdańsk dysponuje jednak ok. 120 arbitrami na jeden termin, przy czym z tego grona trzeba przeważnie odliczyć 3-5 trójek, które w tym samym czasie sędziują spotkania szczebla centralnego (mecze I, II i III ligi).

Jeszcze w końcu 1981 r. w kartotece figurowało 225 arbitrów, już jednak o 32 mniej niż w grudniu 1980 r.

Liczby i praktyka niezbicie dowodzą więc, że sędziów jest coraz mniej — nie wystarczają ich do i tak okrojonej obsady wszystkich zawodów.

Co robi Okręgowe Kolegium Sędziów, by już prawie tragiczną sytuację poprawić? Przed meczami ligowymi nierzadko spiker podaje komunikaty o naborze na kurs sędziów. Komunikaty zamieszcza także prasa. Specjalnymi pismami informuje OKS masowe organizacje kultury fizycznej o możliwości zapisania kandydatów na kurs. Niestety, niewiele to pomaga. W 1981 r. nie było dostatecznej ilości kandydatów, by kurs przeprowadzić, za to jednak w 1982 r. sytuacja nieco polepszyła się — wyszkolono 18 sędziów, przy czym jednak część kandydatów rekrutowała się z kursu mającego się odbyć w 1981 r. Owych 18 nowych to kropla w morzu potrzeb.

By nie dopuścić do najgorszego, zarząd OZPN na wniosek OKS powziął uchwałę, zobowiązującą kluby klasy okręgowej do zgłaszania po dwóch kandydatów, a kluby A klasy po jednym kandydacie na kurs sędziów piłki nożnej w terminie do końca lutego br.

Obok kursów na sędziów, OKS przeprowadza co roku dla arbitrów skoszarowany kurs unifikacyjno-szkoleniowy, raz w kwartale szkolenie korespondencyjne (10 pytań, na które sędziowie muszą odpowiedzieć, a to z kolei zmusza ich do zaglądnięcia do przepisów) i w marcu sezonie teoretyczne oraz kondycyjno-sprawnościowe zajęcia, kończone sprawdzianami.

Gdy zapytałem E. Gacę o rodzaj i stosowanie kar wobec permanentnie słabych sędziów, mój rozmówca długo zastanawiał się i ważył odpowiedź. Wyczułem, że OKS nie wyciąga pełnych konsekwencji z uwagi na to, by nie utracić i tak szczupłego w stosunku do potrzeb grona arbitrów.

Teoretyczny rejestr kar przewiduje upomnienie, naganę, dyskwalifikację okresową (odsunięcie od prowadzenia spotkań na pewien okres) i skreślenie dyscyplinarne. Bodźcem do podnoszenia kwalifikacji i aktywności jest bez wątpienia współzawodnictwo, którego regulamin przewiduje awans najlepszych sędziów do klasy wyższej i spadek do niższej.

Gdański OKS posiada 14 sędziów szczebla centralnego, spośród których prowadzący mecze I ligi Włodzimierz Bródka jest arbitrem międzynarodowym. Obok W. Bródki spotkania I ligi prowadzi Henryk Klocek, 5 sędziów jest uprawnionych do prowadzenia meczów II ligi, a 7 prowadzi mecze III ligi.

W gronie 30 polskich arbitrów I ligi W. Bródką z wysoką notą 4,75 zajmuje po jesieniej rundzie znakomite trzecie miejsce, a H. Klocek, który w ub. sezonie awansował do grupy arbitrów I ligi, jest dwunasty. Z kolei wśród ok. 60 sędziów II ligi wybrzeżowi arbitrzy zajmują także niezłe lokaty. Najwyżej na dzielonym 7-9 miejscu z notą 4,65 za jesienną rundą jest Jerzy Krygier. W gronie sędziów III ligi najwyższą ocenę średnią za jesień ma z Gdańska Henryk Zieńczuk — 4,75.

Warto tu dodać, że pierwszym na Wybrzeżu gdańskim arbitrem piłkarskim, który osiągnął klasę międzynarodową był Marian Koczner, a następnym — trzykrotny zdobywca „Kryształowego Gwizdka" (nagroda katowickiego „Sportu" przyznawana na podstawie ocen dziennikarzy) Jerzy Kacprzak.

Sędzią szczebla centralnego można być w Polsce do 49 lat, a szczebla okręgowego — dłużej (w zależności od możliwości fizycznych i psychicznych).

Sędziów oceniają kwalifikatorzy. Są to byli arbitrzy, którzy kiedyś prowadzili zawody co najmniej tej samej klasy, co oceniani. Mogą nimi być osoby do lat 65. OKS Gdańsk ma 12 kwalifikatorów szczebla centralnego i 23 szczebla okręgowego. Do stawiania ocen sędziom I ligi uprawnionych jest na Wybrzeżu gd. trzech kwalifikatorów, II ligi — pięciu i III ligi — czterech.

Niebawem — 13 lutego br. członkowie OKS, mającego wyłączne kompetencje w sprawie interpretacji przepisów gry w piłkę nożną, spotkają się w Domu Technika w Gdańsku na 36 konferencji sprawozdawczej Okręgowego Kolegium Sędziów, na której zastanawiać będą się nie tylko nad zdobyciem większych środków na działalność szkoleniowo-kwalifikacyjną i zebezpieczeniem arbitrów w kołkotrampki (takie są potrzeby), ale przede wszystkim nad możliwymi jeszcze sposobami powiększenia grona arbitrów w woj. gdańskim. To jest zadanie numer jeden. Wszystkie inne są pochodnymi, zależą od wcielenia w życie tego pierwszego. A zatem — owocnych obrad!

PAWEŁ KOWALSKI

Szachy dla młodzieży

MOSiR wspólnie z Pałacem Młodzieży w Gdańsku organizuje w ramach zbliżających się ferii otwarty turniej szachowy dla młodzieży szkolnej. Turniej przeprowadzony zostanie w Pałacu Młodzieży w Gdańsku przy ul. Ogarnej 56 w dniach: 4 lutego br. o godz. 9.30 dla szkół podstawowych i 5 lutego br o godz. 9.30 dla szkół średnich.

Zgłoszenia przyjmuje do 31 stycznia br. sekretariat Pałacu Młodzieży w godz. 8-15. Bliższe informacje pod nr tel. 31-40-09 lub 31-60-07. (ko)

W II ligach siatkówki

Gedania straciła punkt w Poznaniu

KOBIETY: Nie powiodło się siatkarkom Gedanii Gdańsk w wyjazdowych meczach z AZS w Poznaniu. Wprawdzie sobotni pojedynek gdańszczanki rozstrzygnęły na swoją korzyść 3:1 (15:3, 15:17, 15:6, 15:11), ale niedzielny niespodziewanie przegrały 2:3 (15:12, 12:15, 8:15, 15:8, 7:15). Obserwatorzy tych spotkań stwierdzili, że Gedania przechodzi kryzys formy, która jeszcze tydzień temu w meczach z Budowlanymi Toruń była znakomita.

Wyniki pozostałych spotkań II ligi siatkówki kobiet: Budowlani Toruń — Spójnia Warszawa 3:0 i 1:3, Ogniwo Szczecin — AZS Warszawa 0:3 i 0:3, AZS Biała Podlaska — Warmia Olsztyn 0:3 i 0:3.

1. Gedania	16: 4	54—21
2. Polonez	13: 5	45—22
3. Budowlani	12: 8	44—36
4. AZS W-wa	11: 7	38—30
5. AZS Poznań	11: 9	41—40
6. Warmia	10:10	38—37
7. Spójnia	10:10	38—40
8. AZS Biała P.	3:17	16—55
9. Ogniwo	2:18	23—56

W dniach 29 i 30 bm. Gedania podejmować będzie swego najgroźniejszego rywala — zespół Poloneza Warszawa.

MĘŻCZYŹNI. Dobrze spisali się tym razem w wyjazdowych meczach II ligi siatkarze Stoczniowca Gdańsk, wygrywając w Grudziądzu z tamtejszą Stalą 3:1 (13:15, 15:10, 15:6, 15:5) oraz 3:2 (14:16, 13:15, 15:13, 15:9, 15:6).

Pozostałe wyniki grupy: Stal Stocznia Szczecin — Czarni Radom 3:0 i 3:1, Pogoń Lębork — Lechia Tomaszów 3:1 i 3:2, Gwardia Szczytno — Wifama Łódź 3:1 i 1:3, Narew Ostrołęka — AZS Warszawa 1:3 i 1:3.

1. Stal Stocznia	20: 2	61—12
2. Czarni	19: 3	60—14
3. Lechia	13: 9	49—38
4. Stoczniowiec	12:10	40—42
5. Gwardia	10:12	38—48
6. Wifama	9:13	42—49
7. AZS W-wa	9:13	36—50
8. Stal Gr.	9:13	35—50
9. Pogoń	6:16	28—57
10. Narew	3:19	32—61

(ko)

Kolarski przełaj

W ogólnopolskim kolarskim wyścigu przełajowym o Grand Prix „Dziennika Ludowego" (impreza odbyła się w Częstochowie) drużynowo w kategorii seniorów zwyciężyli reprezentanci Neptuna Pruszcz Gdański. W wyścigu juniorów młodszych Piotr Kosmala (Neptun) uplasował się na trzecim miejscu (ko)

Judo kobiet

Zamiast zawodów...

W ubiegłą sobotę miały się odbyć w hali gdańskiej AWF w Oliwie po raz pierwszy strefowe zawody w judo kobiet jako obowiązkowa kwalifikacja przed indywidualnymi mistrzostwami Polski, jakie w dniach 5—6 lutego br. rozegrane zostaną na matach Słupska.

Tymczasem właśnie na ub. sobotę w związku z tragiczną śmiercią 20 marynarzy ms. „Kudowa - Zdrój", wojewoda gdański ogłosił żałobę i obowiązywał zakaz organizowania publicznych imprez rozrywkowych i sportowych. Nie przybyły na turniej zawodniczki z Olsztyna, Elbląga, Bydgoszczy i Torunia. Z dalekiego Olecka w woj. suwalskim przyjechały jednak zawodniczki Czarnych. Na miejscu były reprezentantki AZS AWF Gdańsk, przyjechały też zawodniczki Floty Gdynia.

Impreza nie odbyła się. By jednak przybyłe dziewczęta miały jakąś korzyść — po weryfikacji, zważeniu zawodniczek i sporządzeniu sytuacyjnego protokołu — zdecydowano przeprowadzić wspólny trening z walkami sparringowymi włącznie.

Zajęcia poprowadził trener kobiecej sekcji AZS AWF Gdańsk Andrzej Witkowicz, który jest jednym ze szkoleniowców, pomagających trenerowi żeńskiej