DZIENNIK BAŁTYCKI

Rok XLI nr 232 (12474) 1 Gdańsk, 1985 — 10 — 29 — wtorek Nr indeksu 35002 PL ISSN 0137—9062 Cena 6 zł

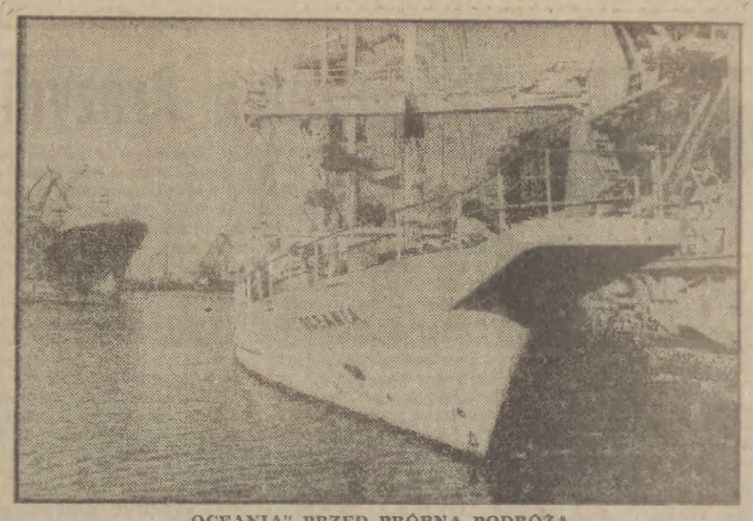

„OCEANIA" PRZED PRÓBNĄ PODRÓŻĄ

Tuż przed próbami morskimi jest „Oceania" — statek budowany w Stoczni Gdańskiej im. Lenina dla Polskiej Akademii Nauk i przeznaczony do badań mórz i oceanów. Zastosowano na nim sporo nowych rozwiązań konstrukcyjnych, m. in. żaglopłaty i hydrauliczne sterowanie żaglami. Przekazanie do użytku „Oceanii" wybierającej się właśnie w pierwszą podróż próbną nastąpi, jak się przewiduje, w listopadzie br. (i)

ŚWIAT

WYSTAWA „ELEKTRIMU" W LENINGRADZIE

W Leningradzie otwarto wystawę polskich urządzeń oświetleniowych. Zaprezentowano na niej ponad 300 różnego rodzaju lamp, oryginalnych żyrandoli itp. Wystawę zorganizował „Elektrim" we współpracy z Izbą Handlowo - Przemysłową ZSRR. Ekspozycja jest zarazem naszą propozycją handlową dla radzieckich odbiorców. Tylko w ub. r. do ZSRR wyeksportowaliśmy ponad milion urządzeń oświetleniowych.

ZAKŁÓCENIA W LOTACH Z NOWEGO JORKU

2-godzinna awaria centralnego komputera, kierującego odlotami samolotów z 3 lotnisk w rejonie Nowego Jorku, spowodowała w niedzielę wieczorem dochodzące do 2 godzin opóźnienia w startach 250 samolotów, z tego 55 odlatujących z lotniska La Guardia, 118 z międzynarodowego portu lotniczego im. Kennedy'ego i 77 z międzynarodowego lotniska w New Jersey.

Spore zamieszanie wywołał inny incydent, mianowicie błąd pilota prywatnego samolotu, który przez pomyłkę znalazł się nad lotniskiem La Guardia, co spowodowało wstrzymanie startów wszystkich samolotów przygotowujących się do lotu.

5 ŚMIERTELNYCH OFIAR TRZĘSIENIA ZIEMI

Według informacji podanych wczoraj przez algierską agencję prasową APS, trzęsienie ziemi, które ostatniej nocy nawiedziło wschodnie rejony kraju spowodowało 5 ofiar śmiertelnych. Pod gruzami walącego się domu zginęło małżeństwo z trojgiem dzieci.

Siła wstrząsów sięgała 5,9 stopnia skali Richtera, a jego epicentrum znajdowało się w El Heria 350 km na wschód od Algieru.

Trzęsienie ziemi jakie nawiedziło Algierię przed 5 laty spowodowało śmierć 3 tys. osób i obrażenia 8 tys. W gruzach legło wówczas miasto El-Asnam.

I sekretarz KC PZPR przyjął red. naczelnego „l'Humanite"

I sekretarz KC PZPR **Wojciech Jaruzelski** przyjął przebywającego w Polsce na zaproszenie „Trybuny Ludu" członka Biura Politycznego KC Francuskiej Partii Komunistycznej, redaktora naczelnego „l'Humanite" — **Rolanda Leroy.**

Wojciech Jaruzelski naświetlił działalność partii na rzecz socjalistycznej odnowy. Omówił też aktualny stan przygotowań do X Zjazdu PZPR.

W. Jaruzelski wyraził uznanie dla redakcji „l'Humanite" za szeroki i obiektywny sposób informowania francuskiej opinii publicznej o problemach naszego kraju.

R. Leroy przedstawił kierunki działalności Francuskiej Partii Komunistycznej po XXV Zjeździe oraz przebieg i rezultaty krajowej konferencji partyjnej, która była poświęcona przygotowaniom partii do wyborów parlamentarnych w roku 1986.

Pozytywnie oceniono aktualny stan i perspektywy rozwoju stosunków między partyjnych.

W rozmowie uczestniczył członek Biura Politycznego, sekretarz KC **Józef Czyrek.**

Minister spraw zagranicznych ZSRR przebywa na Kubie

Na zaproszenie kierownictwa Komunistycznej Partii Kuby i rządu kubańskiego do Hawany przybył z przyjacielską wizytą członek Biura Politycznego KPZR, minister spraw zagranicznych ZSRR, Eduard Szewardnadze.

W porcie lotniczym gościa powitali przywódca kubański, **Fidel Castro,** wicepremier **Carlos Rafael Rodriguez** i inne osobistości.

Przywódca Kuby, **Fidel Castro** oraz członek Biura Politycznego KC KPZR, minister spraw zagranicznych ZSRR **Eduard Szewardnadze,** złożyli wieńce pod pomnikami Lenina i bohatera narodowego Kuby Jose Martiego.

W dalszym ciągu wizyty Eduard Szewardnadze wziął udział w przyjęciu wydanym przez ministra spraw zagranicznych Kuby **Isidoro Malmierkę.**

Jan Paweł II o potrzebie wykorzenienia antysemityzmu

Jan Paweł II przyjął wczoraj na audiencji w Pałacu Apostolskim uczestników dorocznego zgromadzenia „międzynarodowego komitetu łączności między Kościołem katolickim i judaizmem", wśród których było 22 rabinów oraz przedstawicieli gmin i organizacji żydowskich z różnych stron świata. W przemówieniu skierowanym w języku angielskim do reprezentantów katolicyzmu i judaizmu, zebranych w Rzymie na wspólnych obradach, papież nawiązał do ogłoszonego przed 4 miesiącami dokumentu watykańskiego, który wskazuje na konieczność odejścia Kościoła „od tradycyjnej koncepcji Żydów jako narodu ukaranego". Zacytowany przez Jana Pawła II dokument wskazuje tę koncepcję jako źródło „negatywnego bilansu stosunków między żydami i chrześcijanami przez dwa tysiąclecia".

Jan Paweł II wyraził nadzieję, że cytowany przezeń dokument „przyczyni się do szerzenia wzajemnego szacunku, uznania i miłości oraz całkowitego wykorzenienia antysemityzmu".

(PAP)

Uroczystość wręczenia nominacji profesorskich w Belwederze

Rada Państwa na wniosek prezesa Rady Ministrów nadała 46 uczonym tytuły profesora zwyczajnego, a 132 — tytuły profesora nadzwyczajnego. Nowo mianowani profesorowie spotkali się wczoraj w Belwederze, gdzie wręczone im zostały pisma o nadaniu tytułów naukowych. Aktu tego dokonali — przewodniczący Rady Państwa prof. **Henryk Jabłoński** oraz zastępcy przewodniczącego: **Tadeusz W. Młyńczak** i prof. **Kazimierz Secomski.**

Zwracając się do zebranych prof. H. Jabłoński omówił niektóre aspekty profesorskiego procesu kwalifikacyjnego na określonych szczeblach w placówkach naukowych oraz w komisjach Rady Ministrów i Rady Państwa. Następnie przewodniczący Rady Państwa powiedział:

Można by zapytać dlaczego sprawy te przedstawiam wam, szanowne koleżanki i koledzy? Sprawa jest szczególnie aktualna z dwóch powodów: wkrótce ma się odbyć plenarne posiedzenie Komitetu Centralnego PZPR poświęcone edukacji narodowej, równocześnie w ostatnią fazę wchodzą przygotowania do III Kongresu Nauki Polskiej. Wśród wielu więc ważnych problemów, jakie powinniśmy przy tych okazjach przedyskutować, znaleźć się musi i przed chwilą poruszony. Łączy się on zresztą z całokształtem stosunku do kultury narodowej, w tym również do nauki. Udział zaś w tej dyskusji środowisk bezpośrednio zainteresowanych jest nieodzowny, jeśli polityka naukowa, łącznie z nakładami, finansami, uzbrojeniem technicznym, kadrami, ma mieć solidne i wszechstronne uzasadnienie. Jesteście szczególnie predestynowani do zabrania głosu w tych ważnych sprawach. Nikt was też nie może posądzić, że kieruje wami jakiś osobisty, egoistyczny interes, lecz tylko dobro kraju i troska o należne miejsce nauki w życiu narodu.

Na zakończenie przewodniczący Rady Państwa złożył nowo mianowanym profesorom gratulacje i życzenia.

Za wręczone nominacje podziękował prof. **Aleksander Krawczuk** z Uniwersytetu Jagiellońskiego. Nawiązując do słów prof. H. Jabłońskiego podkreślił, że zebrani w Belwederze u-

● Dokończenie na str. 2

Premier Socjalistycznej Republiki Rumunii złoży wizytę w Polsce

Na zaproszenie rządu Polskiej Rzeczypospolitej Ludowej 30 października br. przybędzie do Polski z roboczą wizytą premier rządu Socjalistycznej Republiki Rumunii, CONSTANTIN DASCALESCU.

(PAP)

Korzystne tendencje w elbląskim życiu społeczno-politycznym

Wczoraj w Elblągu — pod kierownictwem I sekretarza KW PZPR JERZEGO PRUSIECKIEGO — odbyła się narada I sekretarzy, instancji partyjnych stopnia podstawowego, z udziałem kierowników ROPP i kierowników wydziałów KW. Obecny był m. in. przewodniczący WKKP WŁODZIMIERZ LEWKOWICZ. Oceniono przebieg wyborów do Sejmu PRL, pracę i rozwój partii oraz działalność ruchu związkowego w województwie oraz określono zadania pracy partyjnej.

Podkreślono, że ważną rolę w przygotowaniu i przebiegu wyborów do Sejmu odegrały m. in. odbywające się przy dość wysokiej frekwencji wyborców liczne spotkania z kandydatami na posłów, pozytywne odczucia społeczne związane z przemówieniem gen. **Wojciecha Jaruzelskiego na 40 Sesji ONZ,** a także poprawnie kształtująca się sytuacja w gospodarce komunalnej i zakładach przemysłowych województwa.

Sekretarz KW **Ryszard Rutkowski** poinformował, że od początku br. postępuje powolny, ale systematyczny przyrost ilościowy kandydatów partii i członków związków zawodowych. W ciągu trzech kwartałów przyjęto 512 osób do partii, głównie robotników i chłopów, w znacznej części ludzi młodych. Ruch związkowy zwiększył się w tym czasie o ponad 9 tys. członków. Po zgłoszeniu

● Dokończenie na str. 2

Dziś obradują sesje WRN w Gdańsku

Dziś o godz. 11.00 zbierze się X zwyczajna sesja Wojewódzkiej Rady Narodowej w Gdańsku.

Tematem obrad będzie m. in.:

● informacja o stanie bezpieczeństwa i porządku publicznego w województwie gdańskim;

● informacja o realizacji uchwały Wojewódzkiej Rady Narodowej z 1981 r. w sprawie zaopatrzenia rolnictwa w środki produkcji.

w Elblągu

Dziś zbierze się na VIII zwyczajną sesję Wojewódzka Rada Narodowa w Elblągu, która rozpatrzy funkcjonowanie terenowych organów administracji państwowej i jednostek im podległych w załatwianiu spraw obywateli, omówi realizację programu ochrony zdrowia i opieki społecznej do 1990 roku oraz zapozna się z przebiegiem realizacji zadań wynikających z wojewódzkiego programu oszczędności za I półrocze br.

Obrady rozpoczną się o godzinie 10 w sali konferencyjnej Urzędu Miejskiego przy ul. Łączności 1.

* Zasady gospodarki finansowej przedsiębiorstw
* Obowiązki radców prawnych
* Praca obywateli polskich poza granicami kraju

Posiedzenie Prezydium Rządu

Biuro prasowe rządu informuje: wczoraj Prezydium Rządu zaakceptowało ostateczne teksty aktów prawnych dotyczących reformy gospodarczej, które kierunkowo zostały przyjęte przez Radę Ministrów na posiedzeniu 4 bm. Nowe uregulowania dotyczą m. in. szczegółowych zasad gospodarki finansowej przedsiębiorstw państwowych, systemu ulg w podatku dochodowym oraz emisji obligacji przez przedsiębiorstwa państwowe. Przy ich opracowywaniu uwzględnione zostały zadania i cele społeczno-gospodarcze zakładane na lata 1986—1990, w tym także potrzeby wzmożenia dyscypliny finansowej. Do najistotniejszych zmian, które wejdą w życie od 1 stycznia 1986 r. należy m. in. możliwość gromadzenia środków finansowych przez przedsiębiorstwa państwowe na drodze sprzedaży obligacji jednostkom gospodarki uspołecznionej. Powinno to ułatwić procesy restrukturalizacji w gospodarce narodowej. Ulgi w podatku dochodowym ściślej ukierunkowane zostały na rozwój postępu technicznego, promocję eksportu oraz na oszczędność mate-

● Dokończenie na str. 2

Doskonalenie pracy administracji państwowej

Wczoraj w Urzędzie Wojewódzkim w Gdańsku odbyła się konferencja na temat doskonalenia zawodowego pracowników administracji państwowej, połączona z inauguracją trzeciego roku szkolenia oraz z naradą roboczą dotyczącą zadań administracji terenowej w 1985 r. W obradach, które prowadził wojewoda gdański gen. bryg. **Mieczysław Cygan,** uczestniczył przewodniczący WRN w Gdańsku prof. **Włodzimierz Zwierzykowski** oraz wicewojewodowie, prezydenci i naczelnicy miast i gmin, a także dyrektorzy wydziałów Urzędu Wojewódzkiego.

Oceny doskonalenia zawodowego pracowników administracji w roku szkoleniowym 1984—85 dokonał przewodniczący Rady Programowej Międzywojewódzkiego Ośrodka Doskonalenia Kadr, wicewojewoda **Łukasz Balcer.** Omówił również główne formy i metody szkolenia w bieżącym roku. Doskonalenie zawodowe pracowników jest procesem ciągłym, przebiegającym w formie szkolenia na kursach podstawowych i specjalistycznych, samokształcenia kierowanego, aplikacji administracyjnej oraz uzupełnienia wykształcenia w szkołach wyższych i policealnych.

O realizacji i wynikach dotychczasowego dokształcania mówił również dyrektor Wydziału Kadr i Szkolenia **Eugeniusz Bień.** Wykład inauguracyjny pt. „Prawno-ustrojowe uwarunkowania terenowych organów administracji państwowej" wygłosił doc. dr hab. **Eugeniusz Bojanowski.**

Uroczystym akcentem konferencji była dekoracja wyróżniających się w pracy zawodowej odznaczeniami.

● Dokończenie na str. 2

Gdański Polmozbyt pośredniczy w sprzedaży używanych samochodów

WYSTARCZY choć raz odwiedzić giełdę samochodową w Orłowie, by przekonać się, że oferujących sprzedaż, jak i chętnych do nabycia różnego rodzaju pojazdów jest wielu. Jednakże zawierane na giełdzie transakcje kończą się czasem wręcz dramatycznie. Bywa bowiem, że ktoś nabędzie np. pojazd skradziony i wówczas, gdy sprawa wyjdzie na jaw — a często następuje to w czasie rejestracji w urzędzie nowo nabytego wehikułu — nie tylko traci swoje upragnione „cztery kółka", ale i znaczną, niekiedy latami gromadzoną gotówkę. Ktoś inny kupując używany motorczy samochód nabył przysłowiowego „kota w worku": właściciel zapewniał go o dobrym stanie pojazdu i jego walorach, a wkrótce po opuszczeniu giełdy okazało się, że to po prostu... zwykły gruchot.

Aby tego rodzaju i podobnym przypadkom zapobiec, gdański Polmozbyt — wzorem innych miast w kraju — wyszedł z inicjatywą pomocy i podjął się pośredniczenia w sprzedaży, kupnie i zamianie wszelkich pojazdów jednośladowych oraz samochodów osobowych, ciężarowych i przyczep, a także części zamiennych do samochodów marek zagranicznych.

Począwszy od minionej niedzieli, tj. 27 bm. gdański Polmozbyt uruchomił punkt pośrednictwa na orłowskiej giełdzie. Natomiast w pozostałych dniach tygodnia czynne jest codziennie od godz. 7.15 — 15.15 biuro pośrednictwa mieszczące się w rotundzie Polmozbytu przy ul. K. Marksa w Gdańsku-Wrzeszczu, tel. 41-30-62 lub 41-52-61 do 64 wewn. 169. Można tu uzyskać wszelkie informacje związane z dokonaniem transakcji, jak również dowiedzieć się, jakie są aktualne ceny giełdowe na poszczególne roczniki i marki samochodów.

Podstawą działania jest kartoteka, w której rejestruje się informacje, co klient chce sprzedać lub kupić oraz dodatkowe jego życzenia, jak np. rok produkcji, markę, kolor samochodu, cenę itp.

Jak nas informuje kierownik Zakładu Obrotu Pojazdami PP Polmozbyt w Gdańsku pan **Zbigniew Stanisławski,** szczegółowe zasady działalności w zakresie pośrednictwa przy sprzedaży, kupnie i zamia-

● Dokończenie na str. 2

Grupa studentów uniwersytetu madryckiego w ramach kampanii walki o pokój zasiadła wokół symbolu pokoju — białego gołąbka przed gmachem uniwersytetu i uczciła 24-godzinnym milczeniem wszystkich bojowników o pokój.

CAF — EPA

Pogoda

Jak nas poinformował dyżurny synoptyk IMiGW w Gdyni, dziś będzie zachmurzenie zmienne, miejscami przelotne opady. Temperatura od 2 do 7 st. C. Wiatr słaby i umiarkowany, północny i północno-zachodni. (s)

Wyjątkowo w tym tygodniu

„Rejsy" ukażą się już 31 bm.

Przypominamy, że wyjątkowo w tym tygodniu nasz magazyn „Rejsy" ukaże się o dzień wcześniej, tj. już w czwartek — 31 października. Będzie to czterodniowe wydanie świąteczne.

Czytelnicy znajdą w najbliższych „Rejsach" dużo interesujących materiałów reportersko-publicystycznych.

Informujemy zarazem naszych czytelników, że po ukazaniu się „Rejsów" w czwartek — 31 bm., następne wydanie „Dziennika Bałtyckiego" znajdzie się w kioskach dopiero w poniedziałek, tj. 4 listopada.

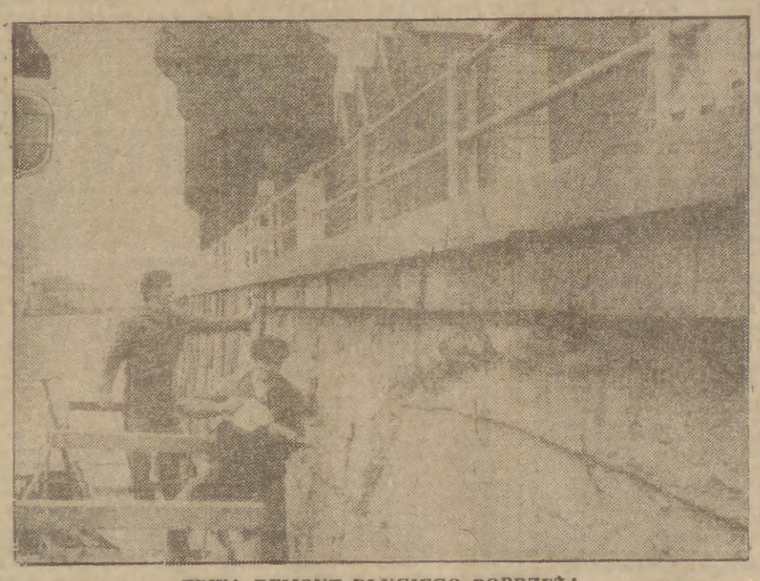

TRWA REMONT DŁUGIEGO POBRZEŻA

Pracownicy Szydłowieckich Zakładów Kamienia Budowlanego (oddział w Gdańsku) od maja tego roku prowadzą prace remontowe Długiego Pobrzeża od Targu Rybnego po Zielną Bramę w Gdańsku.

Żmudne te prace polegają na odkuwaniu z części nadwodnej pobrzeża wszystkich płyt marmurowych i ponownym ich zamocowaniu na to samo miejsce po uprzednim jednak umocowaniu w każdej z płyt odpowiednich bolców, które — miejmy nadzieję na trwałe przylgną do podłoża. Całość prac przewidziana jest do przyszłego roku. (mz)

Na zdjęciu: Adam Rdzak oraz Mirosław Rogal podczas odkuwania płyt z pobrzeża.

Fot. M. Zarzecki

Katastrofa w metrze w stolicy Meksyku

Setki rannych, zaczadzonych i poparzonych — to rezultat katastrofy w metrze, do której doszło w niedzielę w centrum stolicy Meksyku.

Agencje podają dwie różne wersje przyczyn pożaru, który wybuchł między dwiema stacjami i spowodował panikę wśród pasażerów. Według oficjalnej agencji meksykańskiej Notimex, do wypadku doszło w wyniku pęknięcia koła podziemnej kolejki. Wersję tę powtarza większość agencji, natomiast agencja Reutera podaje, że do pożaru doszło w wyniku krótkiego spięcia.

Według wstępnych szacunków, w szpitalach stolicy Meksyku znalazło się przynajmniej 600 osób poszkodowanych w wypadku. Najprawdopodobniej nie ma ofiar śmiertelnych. Jak stwierdził przedstawiciel Czerwonego Krzyża, większość ofiar stanowią zaczadzeni dymem, bądź poszkodowani w wyniku paniki, jaka wybuchła po wypadku.

Niedzielny wypadek w meksykańskim metrze nastąpił w okolicach najbardziej zniszczonych przez wrześniowe trzęsienie ziemi. Jak dotąd nie ma informacji na temat ewentualnych związków między obu katastrofami. Agencje podają jedynie, że do podziemnego pożaru doszło na odcinku między stacją Pino Suarez, w pobliżu pałacu prezydenckiego, oraz drugą stacją, wyłączoną z ruchu w wyniku szkód powstałych podczas trzęsienia ziemi.

Metro meksykańskie, zbudowane według projektu francuskiego, ucierpiało stosunkowo niewiele 19 i 20 września, kiedy to rozegrała się tragedia. Stanowi ono podstawowy środek transportu 18-milionowej metropolii, przewożąc codziennie 4,5 miliona pasażerów.

(PAP)

Kto rządzi Stanami Zjednoczonymi?

PREZYDENT USA, będący, jak wiadomo, rzecznikiem interesów wielkiego kapitału amerykańskiego, głównie południowego zachodu, a przede wszystkim Kalifornii, dysponuje majątkiem przewyższającym wartość 4 mln dolarów. Wśród 100 najważniejszych osobistości, otaczających gospodarza Białego Domu, co czwarty jest milionerem.

„Milionerzy w Kongresie — to kwitnący ród" — stwierdza pismo „U.S. News and World Report", informując, że milionowy lub wielomilionowy majątek ma co najmniej 53 członków Kongresu — 23 w Senacie i 30 w Izbie Reprezentantów. „Rząd wielkiego biznesu" składający się z przedstawicieli „wielkiego biznesu" i działający w imię rozkwitu „wielkiego biznesu" — tak ocenia obecne koła sprawujące władzę w Waszyngtonie wiele gazet i pism amerykańskich.

Jedno z amerykańskich pism opublikowało ostatnio doroczną listę 400 najbogatszych ludzi USA. Na jej czele znajduje się Samuel Walton, będący właścicielem 745 domów towarowych. Jego majątek wynosi 2,8 mld dolarów. Na drugim miejscu wśród bogaczy amerykańskich jest właściciel prasowego 2-miliardowego kapitału R. Parrot z Teksasu, który wzbogacił się na dostawach dla Pentagonu sprzętu elektronicznego, zaś na trzecim — Kalifornijczyk David Packard, prezes zarządu towarzystwa „Hewlett-Packard", produkującego komputery. Jego majątek ocenia się na 1,5 mld dolarów.

Powyższe dane stanowią jeszcze jedno świadectwo tego, że bogactwo i władza polityczna są w USA zmonopolizowane przez wąską uprzywilejowaną grupę przemysłowców i bankierów.

Wielu wysoko postawionych współpracowników Białego Domu traktuje swoje stanowiska jako sposobność do wzbogacenia się. Fakty na ten temat przytacza amerykański dziennik „Washington Post".

Jako jeden z najbardziej jawnych przykładów wykorzystywania osobistych powiązań z obecną administracją waszyngtońską dla celów komercyjnych gazeta podaje działalność byłego zastępcy szefa personelu Białego Domu, Michaela Deavera, który po odejściu ze swego stanowiska założył firmę „konsultacyjną" zajmującą się „załatwianiem" trudnych spraw. Firma Deavera ma obecnie dziesiątki klientów płacących za usługi około 2 mln dolarów rocznie. Wśród nich są takie korporacje jak sieć radiowo-telewizyjna CBS, linie lotnicze TWA, koncern tytoniowy „Phillip Morris" i inne.

Ten tytoniowy potentat zamierza wykorzystać Deavera do wspierania eksportu swoich towarów na rynkach Tajwanu, Korei Południowej, Japonii i innych krajów Azji. „Washington Post" przytacza słowa jednego ze współpracowników tego koncernu, że oficjalni przedstawiciele tych państw, z którymi spotyka się Deaver, dobrze wiedzą, iż pracował on w Białym Domu.

Amerykańska gazeta przytacza cały spis funkcjonariuszy Białego Domu wykorzystujących przyzwolenie wydane przez prezydenta USA na werbowanie klienteli.

POLSKA

MŁODZIEŻ — O ROZBROJENIU

Wczoraj odbyło się w Ogólnopolskim Komitecie Pokoju spotkanie młodzieżowej grupy „Pokój", inaugurujące jej działalność w roku szkolnym i akademickim 1985/86. Uczestnicy spotkania rozważali jakie Polska uzyskałaby korzyści z realizacji rozbrojenia. Dyskutowano także nad rolą Polski w procesie rozbrojeniowym oraz omówiono zamierzenia młodzieżowej grupy „Pokój" na 1986 r., ogłoszony przez ONZ Rokiem Pokoju.

Na zakończenie spotkania młodzież przyjęła oświadczenie w którym podkreśla znaczenie pokojowej działalności utworzonej przed 40 laty ONZ, która podejmuje wysiłki na rzecz rozbrojenia.

RUCH LUDOWY W HISTORII POLSKI

„Ruch ludowy w historii Polski — dziewięćdziesiąt lat działalności" to temat dwudniowej sesji naukowej, zorganizowanej przez Zakład Historii Ruchu Ludowego i Instytut Nauk Politycznych Uniwersytetu Warszawskiego, która rozpoczęła się wczoraj w Warszawie. W sesji uczestniczą naukowcy — historycy, działacze ZSL oraz weterani ruchu ludowego.

W wystąpieniu otwierającym obrady prezes NK ZSL, wicepremier **Roman Malinowski** podkreślił, że stronnictwo uważa się za spadkobiercę wszystkich postępowych i radykalnych nurtów politycznego ruchu chłopskiego.

W referatach wygłoszonych w pierwszym dniu sesji omówiono stan i potrzeby historiografii ruchu ludowego, stosunek tego ruchu do struktur samorządowych, działalność polityczną chłopów, wkład ludowców w budowę Polski Ludowej oraz ich udział w społeczno-gospodarczym umacnianiu kraju. Przedstawiono także referat nt. ruchu ludowego w Bułgarii oraz komunikaty naukowe.

„ZŁOTY EKRAN" DLA JADWIGI SOSNKOWSKIEJ

Wczoraj w Warszawie wręczono specjalny „Złoty Ekran 1984" Jadwidze Sosnkowskiej, która nie mogła odebrać tego wyróżnienia w marcu br. Nagroda została przyznana przez tygodnik „Ekran" za udział J. Sosnkowskiej w cyklu programów telewizyjnych poświęconych sylwetce jej męża — gen. Kazimierza Sosnkowskiego i wydarzeniom, w których brał on udział.

Generałowa Sosnkowska powiedziała w chwilę po odebraniu „Złotego Ekranu": „Chciałabym, aby kiedyś wszystkie stacje telewizyjne świata mogły podać jednocześnie wiadomość, że postanowiono raz na zawsze opróżnić wszystkie arsenały z bronią nuklearną. Jaka to byłaby radość dla wszystkich ludzi na ziemi!"

2 MLD 26 MLN ZŁ NA KONCIE BUDOWY POMNIKA-SZPITALA CZMP

Systematycznie wzrasta konto budowy pomnika-szpitala Centrum Zdrowia Matki Polki. W październiku wzbogaciło się ono o 15 mln zł, i sięga 2 mld 26 mln zł. Ostatnio do księgi budowniczych pomnika-szpitala CZMP wpisały się załogi pracownicze: Lubelskiej Wytwórni Tytoniu Przemysłowego z Lublina, Gdańskiego Przedsiębiorstwa Konstrukcji Stalowych i Urządzeń Przemysłowych „Mostostal" z Gdańska, które przekazały po 300 tys. zł.

WYBRZEŻE

PLENUM ZW ZSMP W ELBLĄGU

Wczoraj w Elblągu odbyło się plenarne posiedzenie Zarządu Wojewódzkiego ZSMP, na którym podsumowano działalność statutową organizacji w okresie trzech kwartałów br. i przyjęto stanowisko wobec projektu ustawy o rozszerzeniu udziału młodzieży w życiu społeczno-politycznym i gospodarczym kraju. (cyb)

Posiedzenie Prezydium Rządu

● Dokończenie ze str. 1

riałów, paliw i energii. Zgodnie z postulatami przedsiębiorstw ulgi z tytułu eksportu uzależnione będą od stopnia przetworzenia towarów; najbardziej preferowane będą towary wysokoprzetworzone, a niżej — półfabrykaty. Znacznie zwiększone będą korzyści dla przedsiębiorstw podejmujących wdrożenia nowych rozwiązań technicznych. Stosowane będą także ulgi dla specjalistycznych jednostek gospodarki uspołecznionej zajmujących się skupem i przetwórstwem surowców wtórnych.

Następnie omówiono funkcjonowanie obsługi prawnej państwowych jednostek organizacyjnych. W oparciu o wnioski i postulaty zgłoszone przez właściwe organa administracji państwowej i państwowe organa kontroli — Prezydium Rządu zobowiązało naczelne, centralne i terenowe organa administracji państwowej do konsekwentniejszego niż dotychczas wymagania od radców prawnych wykonywania nałożonych zadań. Dotyczy to: udzielania wnikliwszych i szczegółowszych porad prawnych, bieżącego informowania o zmianach zachodzących w stanie prawnym instytucji oraz przekazywania wszelkich uchybień w przestrzeganiu prawa, a szczególnie w przypadku niedopełnienia obowiązków przez osoby, którym powierzono odpowiedzialne funkcje w danej instytucji. W przyjętym postanowieniu nałożono obowiązek na organa administracji państwowej i gospodarczej zapewnienia, by czas pracy radców prawnych odpowiadał potrzebom instytucji, w której są zatrudnieni.

W kolejnym punkcie obrad przyjęto rozwiązania, których zastosowanie usprawni obrót nawozami mineralnymi. Zmiany dotyczą struktury cen nawozów mineralnych, przy ustalaniu których uwzględniana będzie ich wartość rolnicza i właściwości agrochemiczne. Przywrócone zostaną bonifikaty cen w posezonowej sprzedaży nawozów mineralnych. Podwyższona zostanie marża handlowa w obrocie nawozami z jednoczesnym zróżnicowaniem na poszczególne rodzaje nawozów w zależności od kształtowania się kosztów, aby zapewnić jednostkom handlowym pokrycie uzasadnionych kosztów oraz wygospodarowanie niezbędnego zysku. Skutki finansowe wynikające z tej podwyżki pokryte zostaną ze środków budżetowych.

Prezydium Rządu zaakceptowało projekt zmian w uchwale Rady Ministrów w sprawie zasad podejmowania pracy przez obywateli polskich poza granicami kraju. Zmiany te uwzględniają szczególną pozycję osób świadczących usługi artystyczne oraz pracujących za granicą w ramach umów z radiofoniami zagranicznymi. Określają również zasady świadczenia pracy obywateli polskich dla pracodawców zagranicznych na terenie kraju i regulują sposób pracy za granicą współmałżonków osób tam zatrudnionych.

* * *

Przyjęto postanowienie w sprawie intensyfikacji rozwoju bazy materialno-technicznej w handlu wewnętrznym i usługach. W związku z potrzebą zahamowania procesu dekapitalizacji bazy materialno-technicznej podjęte zostaną działania zmierzające do zwiększenia sieci handlowej w budownictwie mieszkaniowym, uruchomienia produkcji maszyn paczkujących, lepszego wyposażenia placówek handlowych, zakładów gastronomicznych i magazynów w urządzenia chłodnicze.

Z obrad WKO w Elblągu

* Niepokojący stan sanitarny w szpitalach
* Przygotowania do zimy

Podczas wczorajszych obrad WOJEWÓDZKIEGO KOMITETU OBRONY W ELBLĄGU, zaznajomiono się ze stanem czystości i porządku w regionie, ze szczególnym uwzględnieniem wyników akcji „Posesja" oraz kontroli sanitarnych w placówkach służby zdrowia.

Stwierdzono, iż zarówno w miastach jak i na wsi na co dzień widzi się wiele rażącego niedbalstwa i niechlujstwa, brudu. Dotyczy to różnych obiektów publicznych i mieszkalnych, zagród chłopskich, niektórych zabudowań PGR, podwórzy, ulic, dworców, jak również niektórych zakładów pracy. Rozmiary braku dbałości o czystość i porządek ukazują liczne bieżące i okresowe kontrole, a w szczególności ostatnia akcja „Posesja". W związku z tym WKO zalecił m. in., aby przy dokonywaniu ocen kadr i te sprawy były brane pod uwagę. Dotyczy to zwłaszcza szefów terenowych organów administracji państwowej i podległych im pracowników, a także kierownictw instytucji i zakładów pracy. Należy rozwijać skuteczną działalność profilaktyczną w tej mierze, ale i rygorystycznie egzekwować służbowo-zawodowe powinności. Kiedy zaś zawodzą poza represyjne metody, winnych należy surowiej karać.

Szczególnie niepokojącym zjawiskiem jest obniżenie się stanu sanitarnego w placówkach służby zdrowia, w tym zwłaszcza w szpitalach, osobliwie zaś w **Elblągu i Kwidzynie.** Jest faktem — podkreślano — iż są one przeważnie przeciążone, nadmiernie zagęszczone, ich stan techniczny jest niejednokrotnie zły, to też są trudności w utrzymaniu należytego ładu i porządku. Z drugiej strony tzw. trudnościami obiektywnymi nie sposób tłumaczyć ewidentnego niedbalstwa i braku poczucia elementarnych obowiązków wśród części personelu. Skutkiem tego jest m. in. zwiększanie liczby różnych zakażeń szpitalnych i innych zagrożeń. Toteż trzeba — zalecił WKO — przygotować konkretny program podniesienia estetyki i czystości w obiektach służby zdrowia i konsekwentnie go realizować.

WKO dokonał też oceny stanu przygotowań do zimy w regionie, z uwzględnieniem sytuacji w drogownictwie oraz służbie komunalnej i mieszkaniowej oraz handlu. Stwierdzono, iż przebiegają one prawidłowo, choć pozostało jeszcze wiele do zrobienia i należy z tym się pospieszyć. (b)

Gdański Polmozbyt pośredniczy

● Dokończenie ze str. 1

nie pojazdów oraz części motoryzacyjnych, reguluje zarządzenie wydane przez dyrektora przedsiębiorstwa. Jest ono opracowane na wzór działających już w Polsce podobnych biur prowadzonych przez Polmozbyt.

ny pojazd — w tym celu Polmozbyt udostępnia bezpłatnie jedno stanowisko z podnośnikiem. A ponadto — co wydaje się niezwykle istotne — pośrednik zapewnia swoim klientom na zasadzie pierwszeństwa wykonanie naprawy w jednej ze stacji Polmozbytu w Gdańsku, oczywiście w zakresie technicznych możliwości ASO.

I wreszcie dodajmy jeszcze jedną ciekawostkę, a mianowicie, iż do biura pośrednictwa Polmozbytu mogą zgłosić się klienci, którzy skojarzyli (umówili) się już sami, ale chcą zawrzeć zgodnie z prawem umowę kupna-sprzedaży. Polmozbyt, załatwiając tego rodzaju formalności za niewielką opłatą, sprawdza jednocześnie ważność dokumentów, zwłaszcza dowodu rejestracyjnego pojazdu, co uniemożliwi nabycie kradzionego pojazdu

Aby zapobiec przykrym niespodziankom w wyniku transakcji zawieranych na giełdzie samochodowej gdański Polmozbyt pośredniczy..

Fot. M. Zarzecki

Jednocześnie należy nadmienić że korzystający z usług biura odnosić będą ewidentne korzyści. Np klientowi, który nabywa za pośrednictwem Polmozbytu samochód w ciągu 2 lat od jego wyprodukowania, przysługuje 5-proc. zniżka w opłacie skarbowej, (a więc zamiast 25 proc. podatku od ceny nabycia samochodu zapłaci on fiskusowi jedynie 20 proc.), może też skorzystać z odpłatnej oceny technicznej pojazdu przez rzeczoznawców PZMot. Klient, będzie mógł także sam dokładnie obejrzeć nabywany pojazd.

Inicjatywie pośrednictwa należy oryklasnąć, życząc Polmozbytowi wielu klientów, a klientom — udanych transakcji, no i... „zielonej drogi".

HUBERT OTTO

Nominacje profesorskie

● Dokończenie ze str. 1

czeni reprezentują różne uczelnie, środowiska i — zapewne — poglądy. Łączy ich jednak wiara w dwie nadrzędne wartości: w sens nauki pojmowanej jako poszukiwanie prawdy oraz w Polskę, której rozwojowi i wielkości nauka powinna służyć.

Rada Państwa na wniosek prezesa Rady Ministrów nadała tytuły naukowe m. in. **tytuł prof. nadzwyczajnego:**

— nauk farmaceutycznych — Jerzy Krechniak z AM w Gdańsku,

— nauk medycznych — Krystyna de Walden-Gałuszko z Inst. Medycyny Morskiej i Tropikalnej w Gdyni,

— nauk przyrodniczych — Daniel Dutkiewicz z Morskiego Inst. Rybackiego w Gdyni, Czesław Garbalewski z Inst. Oceanologii PAN w Sopocie, Henryk Renk z MIR w Gdyni,

— Tadeusz Riedl z AWF w Gdańsku,

nauk technicznych — Eustachy Stanisław Burka z Inst. Maszyn Przepływowych PAN w Gdańsku.

Doskonalenie pracy administracji państwowej

● Dokończenie ze str. 1

mi państwowymi. **Srebrne Krzyże Zasługi otrzymały 4 osoby, zaś 9 — Medale 40-lecia PRL.**

W kolejnej części obrad — ocenę realizacji zadań administracji terenowej związanej z wyborami do Sejmu PRL przedstawił wicewojewoda **Stefan Milewski.**

Następnie wojewoda gdański gen. bryg. **Mieczysław Cygan** wręczył zebranym listy z podziękowaniem za aktywny udział w kampanii wyborczej do Sejmu PRL, za należyte funkcjonowanie organów administracji i służb obsługi obywateli.

Przewodniczący Wojewódzkiej Komisji Planowania **Cezary Dąbrowski** przedstawił założenia wojewódzkiego planu rocznego na 1986 r. i informację o pracach nad kompleksowym programem rozwoju województwa gdańskiego do 2000 r. Podkreślając, że są to założenia nie na miarę potrzeb a realnych możliwości zaznaczył równocześnie, że materiały te będą przedstawione do konsultacji jeszcze w grudniu br. O zadaniach porządkowych związanych z przygotowaniami do zimy poinformował wicewojewoda **Jan Wojciech.** Nad całością przygotowań czuwać będzie powołany już Sztab Wojewódzki, który od 1 bm. wprowadzi stałe dyżury zimowe.

O aktualnej sytuacji w rolnictwie i zadaniach z niej wynikających na najbliższy okres mówił wicewojewoda **Jerzy Schwarz,** zaś o poprawie stanu sanitarnego województwa — **Łukasz Balcer.** ZD

Korzystne tendencje

● Dokończenie ze str. 1

akcesu przez ponad 50 proc. organizacji związkowych powołano Wojewódzkie Porozumienie Związków Zawodowych. Stopniowo nabiera doświadczeń i umacnia się w praktyce działalność Inspekcji Robotniczo-Chłopskiej, której ogniwa powstają we wszystkich 41 jednostkach administracyjnych województwa.

Trwają przygotowania do obchodów 68 rocznicy Wielkiej Rewolucji Październikowej i dekady książki społeczno-politycznej. Poinformowano też o przebiegu i wynikach odbytego przed paru dniami Plenum WKKP. Zalecono potrzebę dalszego intensyfikowania działalności politycznej instancji i organizacji, doskonalenia systemów kontroli realizacji uchwał i wniosków, a także oceniania postaw członków partii. (cyb)

Jak zdobyć działkę

„Jak zdobyć działkę" — taki tytuł ma specjalny biuletyn wydany wspólnie przez Krajową Agencję Robotniczą i Krajową Radę Polskiego Związku Działkowców. Jest to źródłowa publikacja poświęcona pracowniczym ogrodom działkowym, zawierająca podstawowe informacje na temat zasad i możliwości zdobycia nowych działek. Mogą one być zwłaszcza przydatne pracownikom służb socjalnych i działaczom społecznym — samorządowym, związkowym, PRON — tych zakładów pracy, które starają się o działki dla swoich pracowników.

Podstawowy nakład biuletynu został rozprowadzony bezpośrednio na zbiorowe i indywidualne zamówienia. Pojedyncze egzemplarze można jeszcze otrzymać za zaliczeniem pocztowym po uprzednim przesłaniu zamówienia pod adresem Krajowa Agencja Robotnicza 02-017 Warszawa, Al. Jerozolimskie 125/127. Cena 1 egzemplarza — 300 zł. Ewentualne informacje: teleks — 814461, tel. 25-98-13.

W 1988 r. stanie pomnik Bohaterów Powstania Warszawskiego 1944

Jak poinformowano dziennikarza PAP w Prezydium Społecznego Komitetu Budowy Pomnika Bohaterów Powstania Warszawskiego 1944 — przewiduje się, że pomnik ten odsłonięty zostanie w Warszawie, na placu Krasińskich, w sierpniu w 1988 r.

W tych dniach Prezydium Społecznego Komitetu podpisało z PP „Sztuka Polska" umowę na realizację budowy pomnika Bohaterów Powstania Warszawskiego 1944.

Autorem projektu pomnika jest wybitny artysta rzeźbiarz doc. **Wincenty Kucma** — absolwent krakowskiej ASP, uczestnik wielu wystaw krajowych i zagranicznych, autor pomników: Obrońców Poczty Gdańskiej, Epitafium dla Żydów w bloku 27 w Oświęcimiu (dawny KL Auschwitz-Birkenau) oraz Żołnierza Września w Nowym Sączu.

Przypomnijmy, że stan konta społecznego komitetu wynosi obecnie blisko 250 mln zł.

(PAP)

Nowy statek z serii „Nieftiegaz"

Wczoraj w Stoczni Gdańskiej im. Lenina nastąpiło podniesienie bandery na statku wyprodukowanym dla armatora radzieckiego. Jest to 8 z serii statek „Nieftiegaz-32" zbudowany w ramach programu „Szelf". W rezultacie stoczniowcy przekazali armatorom 9 spośród 16 przewidzianych na ten rok jednostek. Na podstawie zaawansowania budowy innych statków, przyspieszenia tempa prac oraz sprzyjających ostatnio warunków atmosferycznych można spodziewać się, że stoczniowcy wywiążą się i z pozostałych tegorocznych zadań. (ter)

Wypadki

● Wczoraj o godz. 4 w Gdańsku na ul. Spacerowej Małgorzata M. prowadząca „Fiata 125p" nr rej. GDR 80-26 na skutek zbyt wielkiej szybkości straciła panowanie nad pojazdem, zjechała na lewą stronę jezdni i uderzyła o drzewo. Śmierć poniosła pasażerka, Maria K. lat 26. Ranni zostali Małgorzata M. i dwaj pasażerowie Tadeusz K. lat 30 i Alfons M. Straty materialne wstępnie szacuje się na około 400 tys. zł.

● W Pelplinie na przejeździe kolejowym o godz. 16.25 Jan M. lat 26 przechodzący pod opuszczonymi zaporami został potrącony przez pociąg elektryczny Bydgoszcz-Gdynia i poniósł śmierć na miejscu.

● W Gdańsku-Wrzeszczu na ul. Leczkowa, Przemysław Z. lat 8 wbiegając na jezdnię został potrącony przez samochód „Fiat 125p" ELC 20-50, którego kierowcą był Marek S. Potrącone dziecko doznało urazu głowy i przebywa w szpitalu. (s)

Z procesu o włamanie do „Jubilera"

Oświadczenie Zenona K.

Wczoraj przed Sądem Wojewódzkim w Gdańsku odbyła się kolejna rozprawa w procesie Zenona K., Zbigniewa K. i Tadeusza O. — oskarżonych o włamanie w nocy z 25 na 26 lutego ub. roku do sklepu „Jubilera" w Gdańsku-Wrzeszczu oraz Janusza Sz., oskarżonego o współudział w przestępstwie, tj. udostępnienie samochodu typu „Tarpan" i przewiezienie kasy pancernej — zawierającej wyroby jubilerskie wartości ok. 14 mln zł — do lasku w Brzeźnie.

Podczas wczorajszej rozprawy oświadczenie do protokołu złożył Zenon K., który podczas procesu, podobnie jak dwaj pozostali oskarżeni — nie przyznaje się do winy. Zenon K. — w swym wystąpieniu omówił szczegółowo obciążające go zeznania ze śledztwa Janusza Sz., podkreślając wszystkie rozbieżności w nich zawarte. Prócz tego Zenon K. wskazał na niekonsekwentną postawę Janusza Sz., wytykając mu przyznanie się do winy w śledztwie, a odmowę wyjaśnień podczas procesu. Oświadczenie Zenona K. zakończyło się wnioskami o dokonanie mikroskopowych badań łomu, zabezpieczonego jako dowód rzeczowy w sprawie, a odnalezionego w lasku w Brzeźnie wraz z nie naruszonym jeszcze łupem, a także m. in. o powołanie kolejnych świadków.

Sąd oddalił zgłoszone przez Zenona K. wnioski.

Dalszy ciąg procesu 18 listopada br. (bk)

OGŁOSZENIA superekspresowe

MOTORYZACYJNE

SILNIK 300D na części kupię. Tel. 82-29-00, po 16. G-35396

FIATA 126p sprzedam. Tel. 32-12-37. G-35404

PRZYCZEPĘ kempingową. Tel. 53-19-70. G-35440

SPRZEDAM

CEGŁĘ, dachówkę, pust. Akermana, eternit, gazobeton. Tel. 31-52-36. G-35332

MASZYNĘ do pisania, tanio. Tel. 47-91-49. G-35398

KOMPLET wypoczynkowy Atlantis. Tel. 51-48-92. G-35383

JAMNIKA długowłosego z rodowodem, pilnie. Tel. 56-56-81. G-35388

STARE niemieckie pianino krzyżowe. Tel. 32-47-48, dzwonić do 16. G-35420

FUTRO z białych łapek raskułowych, rozmiar średni. Gdańsk, Beethovena 167 G-35373

MASZYNĘ wieloczynnościową do drewna typ DYMA-Reszel, Gdynia, Druskiennicka 12. G-35437

LODÓWKĘ - zamrażarkę, kuchenkę elektryczną zachodnią. Chełm, Dragana 9B-14. G-35434

KUCHNIĘ gazową, piecyk PG-6. Tczew, tel. 42-51. G-35452

PNOS Toruń prowadzi sprzedaż drzewek, krzewów owocowych. Gdynia-Orłowo, Akacjowa 57. Duży wybór. G-35454

KUPIĘ

KRAJARKĘ do tkanin z nożem pionowym. Gdańsk, Abrahama 16-55. G-35431

LOKALE

MAŁŻEŃSTWO poszukuje mieszkania lub pokoju. Tel. 41-74-34. G-35346

ABSOLWENT medycyny z żoną poszukują mieszkania lub samodzielnego pokoju w Trójmieście. Tel. 51-41-59. G-35357

MAŁŻEŃSTWO poszukuje mieszkania dwupokojowego na terenie Trójmiasta i okolic. Płatne z góry. Oferty 35441 Biuro Ogłoszeń, 80-958 Gdańsk.

POSZUKUJĘ samodzielnego mieszkania może być z telefonem. Płatne z góry. Tel. 31-27-47, po 16. G-35442

PRACA

UCZNIÓW, stażystę przyjmę, lakiernia samochodowa. Wrzeszcz, Chrzanowskiego 86. G-35407

EMERYTA lub rencistę do pracy w pieczarkarni przyjmę. Chwaszczyno, Mickiewicza 15. G-35364

ZGUBY

ZGUBIONO prawo jazdy kat. ABCET wydane UM Malbork, Ryszard Janiewicz, Malbork, Reja 28-2. G-35424

USŁUGI

WYKONAM na zamówienie mikser estradowo-studyjny wielokanałowy. Usługowy Zakład Elektroniczny, A. Czyżewski, tel. 52-18-60. G-35385

KAFELKI, terakotę, solidnie wykonuję. Tel. 22-47-35. G-35443

RÓŻNE

OSOBY jadące 27 września autobusem WPK linii 143 w godz. 14—15 proszę o kontakt tel. 57-17-04. G-35358

SPORT

Sztangiści Stoczniowca awansowali do I ligi

Zakończyły się rozgrywki o drużynowe mistrzostwo Polski w podnoszeniu ciężarów. W zawodach ostatniego, trzeciego rzutu, jakie odbyły się w hali Lechii w Gdańsku kolejność zespołów I ligi była następująca: 1. Zjednoczenie Olsztyn 3512 pkt., 2. Lechia Gdańsk 3506 pkt., 3. Górnik Czerwionka 3496 pkt., 4. Flota Gdynia 3369 pkt.

W trakcie zawodów **Jan Lisowski** (Zjednoczenie) uzyskał 340 kg w dwuboju kat. 80 kg, a jego kolega klubowy **Andrzej Komar** osiągnął 360 kg w wadze 100 kg.

Spośród sztangistów Lechii **Jarosław Idźkowski** wynikiem 335 kg w dwuboju wagi 82,5 kg zdobył normę na klasę mistrzowską 1 w tej samej wadze **Jerzy Cygan** uzyskał 310 kg. **Zbigniew Rekowski** zanotował 296 kg w wadze 75 kg, a **Jan Goncarewicz** osiągnął 330 kg w kategorii 90 kg.

Flota miała silnych reprezentantów w wadze 100 kg: Piotr Wasilewski uzyskał tu 332,5 kg, zaś Stanisław Suprynowicz 330 kg.

W czwórmeczu II ligi szansę wykorzystali w Gdańsku ciężarowcy Stoczniowca, awansując do ekstraklasy. Wyniki drużynowe tego czwórmeczu: 1. WLKS Siedlce 3494 pkt., 2. Stoczniowiec 3367 pkt., 3. Ursus W-wa 3308 pkt., 4. HKS Szopienice 3142 pkt. (ko)

„Cavaliero" sprzedany za 12,5 tys. dolarów

Na krytej ujeżdżalni w Sopocie odbyły się oficjalne ogólnopolskie zawody hippiczne w skokach przez przeszkody. Połączone one były z aukcją koni. Polegała ona na tym, iż kupcy z kilku krajów na podstawie obserwacji w zawodach 40 koni wystawionych jednocześnie na sprzedaż w zaklejonych kopertach składali konkretne oferty z ceną. Nabywcą konia zostawał ten, kto płacił najwięcej. Najwyższą cenę 12,5 tys. dolarów zyskał 10-letni ogier „Cavaliero" ze Stadniny Koni w Kozienicach, którego nabył kontrahent turecki. O połowę niższe ceny zapłacono za dwa inne konie 9-letniego „Afronika" ze stadniny Nowielice oraz 8-letniego „Psychologa" ze Stadniny w Kwidzynie. Nabyte one zostały przez kupców z Libanu.

Jeśli chodzi o wyniki, to poszczególne konkursy wygrali: konkurs cc-3 potęgi skoku **Wiesław Hartman** na „Barcie" (LKS Kwidzyn), pokonując wysokość 190 cm; konkurs cc-1: **Zbigniew Witkowski** na „Pralinie" (LKS Rzeczna); konkurs c — dwufazowy zwykły: **Adam Langa** na „Segowii" (LKJ Gdańsk-Owczarnia); konkurs kl. n z punktacją za styl: **Marek Orłoś** na „Arionie" — (JLKS Sopot); konkurs kl. c zwykły: **Jacek Daniluk** na „Bakałarzu" (LKS Kwidzyn); konkurs cc-1 zwykły: **Adam Langa** na „Damie Kier" — (Gdańsk-Owczarnia)

A. Niemczak 14 G. Mierzejewska 18 w Nowym Jorku

W nowojorskim maratonie wystartowało ponad 19 tys. zawodniczek i zawodników. Wśród mężczyzn zwyciężył **Orlando Pizzolato** (Włochy) 2:11,34, przed Ehmedem Salehem (Dżibuti) 2:12,29 i Oatrickiem Petersenem (USA) 2:12,59. Polak **Antoni Niemczak** był 14 w czasie — 2:17,48, a **Ryszard Marczak** wycofał się na 35 km.

Wśród kobiet zwyciężyła po raz siódmy Norweżka **Grete Waitz** — 2:28,34, przed Lisą Martin (Australia) — 2:29,48 i Laurą Fogli (Włochy) — 2:31,36. Zawodniczka gdyńskiego Bałtyku **Grażyna Mierzejewska** zajęła 18 miejsce — 2:44,28. **Renata Walendziak była 30.**

A. Giersz trenerem reprezentacji Europy

O dwumeczu Europa — Azja w tenisie stołowym mówiło się już od dłuższego czasu. Wreszcie podczas olsztyńskich mistrzostw prezydent ETTU p. Lakatos poinformował dziennikarzy, że takie spotkanie planuje się na początku stycznia. W Rzymie i Eindhoven odbędą się mecze drużynowe, natomiast w Paryżu rozegrany zostanie turniej indywidualny.

Do kilkunastoosobowej reprezentacji Europy otrzymali powołanie zarówno Grubba jak i Kucharski, natomiast trenerem żeńskiej drużyny Starego Kontynentu będzie Adam Giersz. Duże to wyróżnienie, potwierdzające uznanie dla szkoleniowych osiągnięć gdańskiego trenera. (f)

Mistrzowskie turnieje judo

W rozegranych we Wrocławiu drużynowych mistrzostwach kobiet w judo tytuł mistrzowski obroniły zawodniczki **Gryfa Słupsk,** pokonując w decydującym spotkaniu **AZS AWF Gdańsk 5:2 (50:10).**

W Warszawie odbył się przedostatni turniej ligi indywidualno-drużynowej w judo mężczyzn. W turnieju tym **Czarni Bytom** uzyskali 33 pkt., **Wybrzeże Gdańsk** — 22 pkt. i **Gwardia Wrocław** — 19 pkt. Po tym turnieju czołówka I ligi przedstawia się następująco: 1. **Gwardia Wr.** — 79 pkt., 2. **Wybrzeże** — 71,5 pkt., 3. **Czarni Bytom** — 69 pkt., 4. **Wisła Kraków** — 53,5 pkt., 5. **Gwardia Bielsko-Biała** — 45 pkt., 6. **AZS AWF Gdańsk** — 29 pkt.

Z wybrzeżowych zawodników czołowe miejsca zajęli: **waga 60 kg Emil Smalarz** (Wybrzeże) 3, **65 kg Janusz Pawłowski** (Wybrzeże) 1, **71 kg Krzysztof Grudzień** i **Krzysztof Kamiński** (obaj AZS AWF Gdańsk) — 3, **86 kg Jarosław Brawata** (Wybrzeże) 3, **ponad 95 kg Krzysztof Szabat** (Wybrzeże) 2. (r)

Młoda „7" Startu Gdańsk bez sukcesów w NRD

W Schoenebeck w NRD odbył się międzynarodowy turniej piłki ręcznej w którym uczestniczyły juniorki gdańskiego Startu. Zajęły one szóste miejsce, przegrywając wszystkie spotkania. Zwyciężyła drużyna **Magdeburga** — 10 pkt., przed zespołem **Topolniki** (CSRS) i **Tatabanyą** (Węgry). A oto rezultaty juniorek Startu: **z Topolniki 8:16, z Tatabanyą 8:12, z Rostockiem 6:16 z Halle 7:17 i z Magdeburgiem 6:10.** (r)

We współzawodnictwie gdańskich szkół

Pełna pula dla SP nr 92

Hala SP nr 2 w Gdańsku-Zaspie była w ub. sobotę areną uroczystości podsumowania współzawodnictwa sportowego szkół podstawowych Gdańska oraz inauguracji sportowego roku szkolnego 1985-86. Na uroczystość przybyli m. in. dyrektor WKFiT Urzędu Wojewódzkiego **Józef Łacmański,** przedstawiciel Kuratorium Oświaty i Wychowania **Zbigniew Płonka** oraz inspektor oświaty i wychowania w Gdańsku **Włodzimierz Żelazny.**

Ta podniosła impreza stała się symbolem triumfu gospodarzy — Szkoły Podstawowej nr 92, która zwyciężyła we wszystkich klasyfikacjach współzawodnictwa sportowego, wyprzedzając i to wyraźnie 76 pozostałych szkół m. Gdańska. Z tej okazji dyrektor SP nr 92 Henryk Pudlis, który nota bene obchodzi 30-lecie pracy w zawodzie pedagoga, zbierał zasłużone gratulacje.

Do SP nr 92 uczęszcza 1980 uczennic i uczniów, a współczynnik zmianowości wynosi w niej 1,8. Jak podkreślali zabierający głos, sportowy sukces tej mającej rozszerzony program wychowania fizycznego szkoły tkwi głównie w tym, że dysponuje ona wysoko kwalifikowaną i zaangażowaną kadrą pedagogów wf oraz w sprawności organizacyjnej.

Miłym akcentem późniejszej fazy uroczystości były nie tylko pokazy zajęć wychowania fizycznego i sportowych ale także podpisanie umów patronackich przedstawicieli **GKS Wybrzeże i Startu Gdańsk z SP nr 92, której specjalnością jest piłka ręczna.**

A oto wyniki sportowego współzawodnictwa szkół m. Gdańska (podajemy czołowe pozycje).

Klasyfikacja generalna: 1. SP 92 — 2023,0 pkt., 2. SP 31 — 1608,5 pkt., 3. SP 80 — 1555,5 pkt., 4. SP 70 — 1513,5 pkt., 5. SP 23 — 1490,5 pkt., 6. SP 44 — 1311,5 pkt., 7. SP 90 — 1268,5 pkt., 8. SP 42 — 1267,0 pkt.

Punktacja dziewcząt: 1. SP 92 — 1023,5 pkt., 2. SP 68 — 798,0 pkt., 3. SP 70 — 766,0 pkt. Punktacja chłopców: 1. SP 92 — 000,5 pkt., 2. SP 80 — 941,5 pkt., 3. SP 31 — 929,5 pkt. (ko)

Z życia TKKF

We wtorek 29 bm. o godz. 17 w pomieszczeniu OHP 9-7, ul. Czarny Dwór 2-4 w Gdańsku-Oliwie Ognisko TKKF „Bałtyk" organizuje pierwszy turniej „Grand Prix" w warcabach 64-polowych. Zapisy przed zawodami.

Ognisko TKKF „Program" w Gdańsku-Nowym Porcie wznawia zajęcia gimnastyki rekreacyjnej dla pań. Zajęcia odbywać się będą w poniedziałki o godz. 17.30 i czwartki o godz. 17 w SP nr 53 w N. Porcie, ul. Na Zaspe. Zapisy chętnych pań — przed zajęciami. (ko)

Gdańska piłkarska klasa okręgowa

Drużyny gdańskiej piłkarskiej klasy okręgowej rozegrały jedenastą kolejkę rundy jesiennej. Wyniki: Orkan Gdynia — Stoczniowiec II 2:0 (1:0), MOSiR Gdańsk — Lechia II 5:1 (2:1), Wisła II — Arka II 2:1 (0:1), Zatoka Puck — LZS Rusocin 2:1 (2:1), Bałtyk II — Unia Tczew 2:1 (1:1), LZS Czarnylas — Gryf Wejherowo 0:0, Wierzyca Starogard — Gedania 2:0 (0:0); spotkanie zaległe Bałtyk II — Gedania 2:3 (2:2).

1. Wierzyca	17:5	27—17
2. MOSiR	16:6	30—7
3. Gedania	15:7	18—8
4. Arka II	14:8	30—14
5. Orkan	11:11	11—10
6. Bałtyk II	11:11	17—18
7. LZS Rusocin	10:12	14—16
8. LZS Czarnylas	9:13	18—21
9. Wisła II	9:13	14—17
10. Stoczniowiec II	9:13	12—18
11. Gryf	9:13	15—27
12. Lechia II	8:14	15—25
13. Unia	8:14	11—21
14. Zatoka	6:16	9—28

Klasa A, grupa I: Cartusia — LZS Łebcz 5:2, LZS Osowa — LZS Mrzeżino 2:0, LZS Sierakowice — MKS Rumia 3:0 vo., Nauka Gdynia — LZS Choczewo 3:2, LZS Brzyno — MRKS II 3:1, LZS Chłapowo — LZS Starzyno 7:1; **grupa II:** Wierzyca Pelplin — LZS Kaliska 4:2, Kaszubia Kościerzyna — LZS Wielgłowy 2:1, LZS Rotmanka — LZS Pszczółki 5:1, PKS Starogard — Wda Cz. Woda 1:1, Zblewo — Mewa Gniew 3:2, Wierzyca II Starogard — LZS Rywałd 3:2; spotkanie zaległe LZS Pszczółki — LZS Wielgłowy 3:3. (W.Br.)

„DZIENNIK BAŁTYCKI" — DZIENNIK ROBOTNICZEJ SPÓŁDZIELNI WYDAWNICZEJ „PRASA — KSIĄŻKA — RUCH". ADRES REDAKCJI: 80-886 Gdańsk, Targ Drzewny 3/7 skrytka pocztowa 419. Centrala Redakcji: 31-50-41, telex 0512858. Redaktor naczelny Andrzej Pierściński, tel. 31-33-60, zastępcy redaktora naczelnego: Stanisława Czerska 31-18-61, Bogusław Wierzbicki 31-35-60, sekretarz redakcji Andrzej Stanisławski 31-27-33, kierownik Działu Informacyjno-Reporterskiego Danuta Kuta 31-45-17, 31-20-27 kierownik Działu „Śmiało i Szczerze" Henryk Drzewiecki 31-20-63, kierownik Działu Sportowego Roman Stanowski 31-18-97, redakcja nocna 31-05-71, „Rejsy" 31-27-33. ODDZIAŁ W ELBLĄGU, ul Łączności 9 tel. 273-26, kierownik Oddziału Anatol Burtowski. Nie zamówionych rękopisów redakcja nie zwra

Jesień życia może być pogodna

Taka już kolej rzeczy — nikogo nie ominie starość. Jaka będzie? Niektórzy upraszczając mówią — taka na jaką zasłużysz... Ale nie zawsze tak jest. Wśród emerytów i rencistów jest wielu żyjących w samotności z dala od życia, nie ze swojej winy. Dzieci już „na swoim" mają własne sprawy i zdarza się, że zapominają o rodzicach. Nie zawsze pamięta o swoich byłych pracownikach ich zakład pracy; przykre to, gdy ma się świadomość, że tam właśnie spędziło się pół życia.

Jesień. Fot. M. Zarzecki

Z inicjatywą przeciwdziałania takim sytuacjom postanowili wyjść radni Komisji Zdrowia, Spraw Socjalnych i Wychowania Fizycznego MRN w Gdańsku. Na ten temat mówi przewodnicząca komisji Czesława Dąbrowska — st. asystent w II Klinice Chorób Dziecięcych AMG w Gdańsku: — Pragniemy przede wszystkim zainteresować tymi problemami zakłady pracy, ich służby socjalne oraz organizacje społeczne. Nie można bowiem przejść do porządku dziennego nad tym, że odejście na emeryturę wyłącza pracownika z możliwości korzystania ze świadczeń, serwowanych przez macierzysty zakład pracy. A takie przypadki zdarzają się. Co więcej, uważamy, że przedsiębiorstwa powinny dołożyć wszelkich starań by emeryt mógł materialnie odczuć istniejącą między nim a jego zakładem pracy więź.

Starość nie musi być smutna; wystarczy oznaka pamięci — pomoc w zakupie ziemniaków czy węgla, a także chociażby skierowanie do starszych ludzi pytania: czy nie możemy w czymś pomóc? Myślę — mówi C. Dąbrowska — nie tylko o pomocy materialnej, ale również o drobnych naprawach sprzętu, czy np. odnowieniu mieszkania. Problem nieudzielania pomocy przez zakłady pracy ludziom, którzy odeszli na emeryturę powinien przestać istnieć. Nie zapominajmy, że wśród nich są także tacy, którzy zwyczajnie nie mają odwagi, czy też krępują się prosić o pomoc...

TYMCZASEM nazbyt często wynikiem samodzielności przedsiębiorstwa jest fakt, iż w programie zakładowych 3 „S" nie mieszczą się te sprawy. Dowodów na to jest wiele. Dostarczyła nam ich wizyta w Dziale Służb Socjalnych i Ośrodku Opiekuna Społecznego przy ZOZ nr 3 w Gdańsku. Kierownicy placówki — **Elżbieta Król** i **Daniela Niździńska**, podobnie jak pedagog — **Jadwiga Jaworska** oraz prawnik — **Ewelina Lisowska** udzielają pomocy z urzędu właśnie tym zapomnianym ludziom z terenu miasta Gdańska. W br. przeznaczono dla nich 48 mln zł, tj. o 7 mln zł więcej niż w ub. roku. — Rzadko się zdarza, żeby jakiś zakład pracy zgłosił nam złą sytuację życiową swoich dawnych pracowników. Wyjątkiem może być Politechnika Gdańska. Wiemy, że troszczy się ona wyjątkowo o swoich emerytów, wysyłając im dwa razy do roku „zastrzyk" finansowy. — Wprawdzie — mówią moje rozmówczynie, wiele zakładów stara się udzielać doraźnej pomocy przy zakupie ziemniaków czy węgla, ale generalnie, z tą pomocą ze strony przedsiębiorstwa nie jest dobrze. Problem ludzi samotnych i starych nie zawsze jest też widziany przez ich własne dzieci oraz przez urzędy. Owszem, przepisy istnieją, ale są one łamane. Chociażby ten — o przekazywaniu podopiecznym mieszkań kwaterunkowych, uzyskanych po innych naszych podopiecznych. Są też sprawy bulwersujące społecznie. Np matka czwórki dzieci musiała zostać ulokowana w Domu Pomocy Społecznej, gdyż jej dzieci odmówiły świadczeń. Wprawdzie syn, od którego się wyprowadziła zajmując miejsce u sąsiadki, płacił niewielką sumę, lecz nie poczuwały się do tego pozostałe dzieci. wśród nich dwie córki, posiadające wille i własne ogrodnictwo.

PRÓCZ problemów ludzi starych, emerytów, zakład służb socjalnych dostrzega sprawy inwalidów, a wśród nich np. ludzi psychicznie chorych. Zdarza się, że również urzędy krzywdzą tych ludzi. Oto np. dopiero teraz dotarła do działu służb socjalnych wiadomość o przypadku dwóch chorych psychicznie kobiet: 80-letniej matki — chodzącej o kulach oraz 50-letniej córki. Zajmowały one mieszkanie spółdzielcze typu M-3. Stany urojeniowe, przejawiające się w urojeniach hałasu, powodowały prośby lokatorek do spółdzielni mieszkaniowej o pomoc. Na skutek braku interwencji, kobiety zaprotestowały nie uiszczając połowy czynszu za mieszkanie. Sprawa trafiła do sądu i spółdzielnia wygrała ją... eksmitując obie lokatorki na poddasze (M-1) w Gdańsku-Oruni, gdzie nie ma nawet urządzeń sanitarnych. Stara kobieta o kulach nosi więc węgiel na podszyte wiatrem poddasze. A przecież przy wydawaniu werdyktu o eksmisji należało uwzględnić artykuł 5 kodeksu cywilnego: „Nie można czynić ze swego prawa użytku, który by był sprzeczny z zasadami współżycia społecznego".

W gronie podopiecznych gdańskiego działu służb socjalnych znajdują się też wymagające pomocy rodziny alkoholików. Wśród nich są ludzie starzy, których być może uratować się już nie da. Jednak można, i należy, próbować ratować ich rodziny. Są na ten cel środki. Niedawno miała miejsce wstrząsająca sprawa małżeństwa z pięciorgiem dzieci. Ich rodzice nigdzie nie pracują i nałogowo piją alkohol. Niektóre dzieci — w wyniku interwencji zostały adoptowane — inne trafiły do babci. Natomiast najmniejsze, półroczne — nigdy nie opuściło szpitala (wrodzona wada serca) i nigdy nie było odwiedzone przez rodziców. Gdy dziecko umarło nie miał go kto pochować. Pogrzeb odbył się na koszt skarbu państwa. Takie sprawy, świadczące o degrengoladzie psychicznej i fizycznej niektórych podopiecznych trzeba widzieć, tu potrzebna jest fachowa pomoc. Trzeba, by społeczeństwo również dostrzegało te problemy. Dramaty ludzi potrzebujących pomocy nie rodzą się przecież na księżycu.

POMOC udzielona przez państwo ludziom starszym, samotnym, zaniedbanym jest bardzo duża. W br. w ZOZ nr 3 wypłacono zasiłki w wysokości ponad 8 mln zł przeznaczając jednocześnie na pomoc przy zakupie żywności następne 9 mln zł. Na odzież, obuwie dla podopiecznych wydano w Gdańsku w br. ponad 4 mln zł, na zakup opału — prawie pół mln zł. Nie znaczy to wcale, że to wszystko wystarcza i akcji tej nie należy zwiększyć. Muszą się jednak włączyć do niej wszyscy — również zakłady pracy.

— Ludzie starsi — powiedziała dr C. Dąbrowska — potrafią znaleźć sobie swoje miejsce. Świadczy o tym przykład tętniącego życiem Domu Dziennego Pobytu, zorganizowanego w Gdańsku-Brzeźnie. Placówka zdała egzamin. Takich domów potrzeba więcej. Należy pamiętać również, że wśród ludzi starszych są tacy, którzy wymagają stałej pomocy. Około 15 proc. szpitalnych łóżek, z uwagi na brak miejsc w domach opieki społecznej, zajmowanych jest przez takich pacjentów. Tymczasem Gdańsk ma jeden z najniższych wskaźników łóżek na 10 tys. mieszkańców. Do ważnych potrzeb należy więc rozwój szpitalnictwa, a także organizowanie domów opieki społecznej, gdyż jedna niewielka tego typu placówka w Oliwie nie załatwia sprawy. Problemy ludzi starszych muszą być wciąż widziane przez ogół, bo świat w którym żyjemy dostosowany jest do potrzeb ludzi pełnosprawnych, a najmniej, niestety, do potrzeb tych wiekowych.

Barbara Kalita

Reforma prawa pracy

W okresie 40-lecia prawodawstwo prowadziliśmy trzecią reformę w rozstrzyganiu sporów z zakresu prawa pracy. Pierwsza miała miejsce w 1952, kiedy to wprowadzony został system rozjemczo-związkowy. Instancją odwoławczą był wówczas zarząd główny związku zawodowego, a rewizje nadzwyczajne rozpatrywała CRZZ.

Drugą reformę wprowadzono w 1975 r. z chwilą wejścia w życie kodeksu pracy. Odebrano wówczas wszystkie funkcje orzecznicze związkom zawodowym, połączono natomiast komisje rozjemcze, tworząc dodatkowo terenowe komisje odwoławcze do spraw pracy, związując je z okręgowymi sądami pracy i ubezpieczeń społecznych. Wówczas to naczelny nadzór nad całością orzecznictwa w sprawach prawa pracy przejął Sąd Najwyższy. Ten system obowiązywał do końca czerwca br.

Od 1 lipca br. weszła w życie ustawa z 18 kwietnia 1985 r. o rozpoznawaniu przez sądy spraw z zakresu prawa pacy i ubezpieczeń społecznych (Dz. U. nr 20). Jest to już trzecia reforma, która sprowadza się do tego, że w zasadzie rozstrzyganie wszystkich spraw z zakresu prawa pracy powierza się sądom w dwóch instancjach.

Przewodnią ideą zmian w warunkach wdrażania reformy gospodarczej, a także konieczności współdziałania związków zawodowych z dyrekcjami przedsiębiorstw, było przekonanie, że w zakładach pracy wszystkie spory należy załatwiać w sposób polubowny, w drodze ugody. Dopiero w wypadkach wyjątkowych, gdy zawarcie takiej ugody jest niemożliwe, sprawy takie powinien rozstrzygnąć niezawisły organ jakim jest sąd, poza zakładem pracy.

Druga idea sprowadzała się do tego, aby wreszcie i to raz na zawsze zgrupować wszystkie sprawy z zakresu prawa pracy w jednej jednostce organizacyjnej sądowej, by skończyć z daleko idącym rozproszeniem orzecznictwa.

Reforma doprowadziła więc do „skanalizowania" rozpatrywania tych wszystkich sporów — jeżeli nie zostaną one polubownie załatwione w komisjach pojednawczych — w sądach pracy, które funkcjonują w ramach sądów powszechnych.

Przed 1980 rokiem indywidualne spory ze stosunku pracy były jedynymi sporami między pracownikiem a pracodawcą. W międzyczasie już ustawa o związkach zawodowych wprowadziła zasadniczy podział sporów na indywidualne i zbiorowe, tworząc cały mechanizm rozstrzygania sporów zbiorowych, sporów nie o prawa pracowników, ale o interesy pracownicze, a więc: — bezpośrednie rokowania, postępowanie pojednawcze, kolegia arbitrażu społecznego przy okręgowych sądach pracy i w Sądzie Najwyższym.

Spory w zakładzie pracy mogą mieć różne podłoże i różny charakter. Nie można też wykluczyć sprzeczności interesów grupowych, indywidualnych, jak i zbiorowych. **To właśnie wskazuje na to, że nie mogło już dalej być tego mechanizmu, który działał do tychczas, kiedy to w danym zakładzie pracy sami pracownicy — koledzy rozstrzygali i to na zasadzie arbitralnego orzeczenia spór swego kolegi z zakładem pracy.**

Dodajmy, że w ostatnich latach wzrósł znacznie stopień skomplikowania niektórych sporów. W wielu wypadkach sam aktyw społeczny bez fachowego wsparcia i pomocy prawnika po prostu nie jest w stanie sobie poradzić. Wystarczy popatrzeć na obecne systemy płacowe, na zakładowe regulaminy premiowania i nagradzania, na problemy dotyczące podziału zysku, czy zakładowych porozumień płacowych. A ileż to komplikacji było przy ustalaniu uprawnień pracownika związanych z wypadkiem przy pracy lub choćby z samym ustaleniem, czy zawał serca był wypadkiem przy pracy?

NOWA reforma w rozstrzyganiu sporów z zakresu prawa pracy, obowiązująca od 1 lipca br., zakłada likwidację zakładowych i terenowych komisji rozjemczych oraz terenowych komisji odwoławczych. W to miejsce we wszystkich uspołecznionych zakładach pracy, zatrudniających powyżej 50 pracowników, tworzy się zakładowe komisje pojednawcze. Natomiast dla pracowników z mniejszych zakładów pracy, dla pracowników na stanowiskach kierowniczych oraz nie uspołecznionych zakładów pracy będą utworzone rejonowe komisje pojednawcze przy rejonowych sądach pracy.

Członków zakładowych komisji pojednawczych powołuje wspólnie zarząd zakładowej organizacji związkowej i rada pracownicza, natomiast prezes sądu rejonowego powołuje ławników, którzy będą prowadzili postępowanie pojednawcze w terenowych komisjach pojednawczych.

Terenowe komisje pojednawcze nie były przewidziane w rządowym projekcie ustawy. Zostały one wprowadzone w toku prac sejmowych w wyniku postulatu jaki zgłosiły federacje związków zawodowych uczestniczące w konsultacjach projektu tej ustawy.

Jest to pierwsza istotna zmiana w dotychczasowym systemie rozstrzygania sporów z prawa pracy. Ustawodawca stanął na słusznym stanowisku, że pracownik musi mieć prawo do sprawnego mechanizmu polubownego załatwiania sporu przed zdecydowaniem się, czy skieruje lub też nie skieruje sprawy do sądu.

W postępowaniu pojednawczym decyduje jednomyślność stron. Jeżeli nie osiągnie się takiej jednomyślności i ugoda nie zostanie zawarta, pracownik może odwołać się do sądu. **Dodajmy, że pracownik może, ale nie musi korzystać z postępowania pojednawczego. Jeżeli uzna, że w postępowaniu takim nie dojdzie do ugody może skierować sprawę wprost do sądu.**

W sądownictwie tworzy się nowy (obok karnego, cywilnego, rodzinnego i nieletnich) czwarty pion: **pracy i ubezpieczeń społecznych.**

W sądach rejonowych powstają sądy pracy, jako wyodrębnione komórki organizacyjne, a na szczeblu wojewódzkim tworzy się, w 20 sądach wojewódzkich, wyodrębnione jednostki organizacyjne pod nazwą: sądy pracy i ubezpieczeń społecznych.

Nastąpiły też zmiany w postępowaniu w sprawach świadczeń z ubezpieczeń społecznych. **Przekształca się mianowicie (również od 1 lipca br.) rady nadzorcze z organu orzeczniczego w organ faktycznie nadzorczy.**

W wypadku złożenia odwołania przez ubezpieczonego od decyzji organu rentowego dyrektor ZUS ma obowiązek skontrolować, czy decyzja jest prawidłowa. Jeżeli okaże się, że jest nieprawidłowa, powinien uchylić ją i wydać nową, a wtedy odwołanie stanie się bezprzedmiotowe. Jeżeli natomiast dyrektor uzna, że decyzja jest prawidłowa, przesyła ją wraz z aktami do rady nadzorczej, która może sformułować zalecenia powtórnego rozpatrzenia sprawy. Jeżeli tego nie uczyni, albo zalecenia rady nadzorczej nie zostaną uwzględnione przez dyrektora ZUS, sprawa ta powinna zostać skierowana do sądu pracy i ubezpieczeń społecznych, gdzie nastąpi ostateczne rozstrzygnięcie.

MARIAN PODGÓRECZNY

NAD LISTAMI CZYTELNIKÓW

GROTESKOWA FARSA Z DZIURĄ W DACHU

Publikacja p. T. Węglińskiej pt. „Groteskowa farsa z dziurą w dachu" (Dz. B. z 1985-08-27) to nie farsa, a tragedia Gdańska i innych polskich miast. Uważam, że zalewanie budynków mieszkalnych od góry i od fundamentów powoduje tak szybkie ich niszczenie, iż nie rekompensuje tego nowe budownictwo mieszkaniowe. Gdybym ja był dyrektorem PGM (obojętnie jakiego) w Gdańsku, to nie mógłbym spać.

Stan zabezpieczenia budynków przed wpływami atmosferycznymi w Gdańsku jest wręcz katastrofalny, a niemoc absolutna. Wiem coś o tym, bo sam od kilku lat walczę (u nas o wszystko się walczy!) o naprawę dachu, rynien i zabezpieczenie fundamentów.

Powinny być podjęte środki nadzwyczajne celem ratowania naszego Starego Miasta i innych niszczejących budynków, a mianowicie:

- *uruchomienie względnie zintensyfikowanie produkcji dachówki na cele remontowe;*
- *zapewnienie na cele remontowe specjalnej puli blachy, lepiku itp.;*
- *przeszkolenie ekip studentów oraz wydzielenie w przedsiębiorstwach budowlanych kilkuosobowych grup remontowych, włączenie w nie emerytów;*
- *ogłoszenie lat 1987 — 1988 okresem ratowania starego budownictwa mieszkaniowego w Trójmieście.*

Należy wymusić na najwyższym szczeblu administracji państwowej pomoc w tej dziedzinie, ponieważ sytuacja jest naprawdę krytyczna.

S. P.
Gdańsk
(Opr. HD)

Czy można przewidzieć katastrofę?

Tragedia Meksyku postawiła przed opinią świata po raz kolejny dramatyczne pytanie czy ludzkość jest lub będzie w stanie zabezpieczyć się przed tak potężnymi siłami przyrody jakie wywołują trzęsienia ziemi?

Na wstępie trzeba powiedzieć, że nadzieja na to żeby człowiek mógł, w możliwym do przewidzenia czasie, wpływać na geofizyczne procesy wywołujące ruchy skorupy ziemskiej i trzęsienia ziemi jest niemal żadna. Uczeni zgodni są co do tego, że nasza wiedza o przyczynach zmian wewnątrz kuli ziemskiej, o prawidłowościach tymi zmianami rządzących, jest ciągle niewielka. Toteż wszystko co człowiek może dziś zrobić to trafniej przewidywać możliwość trzęsienia ziemi.

Nauka poczyniła w tej dziedzinie w ostatnich latach ogromne postępy. W Azji Środkowej i Kalifornii (USA) uczeni zapowiadają już na najbliższą przyszłość prognozowanie ruchów skorupy ziemskiej. Dyrektor moskiewskiego Instytutu Fizyki Ziemi, prof. M. Sadowski, jest przy tym zdania, że wkrótce możliwe będzie sporządzanie nawet krótkoterminowych prognoz sejsmologicznych.

Jest to bardzo istotne właśnie dla bezpieczeństwa ludzi na terenach nawiedzanych przez trzęsienia ziemi. Tereny te są naukowcom dobrze znane. Istnieją różnego rodzaju mapy sejsmologiczne, na których oznaczono stopień zagrożenia wstrząsami i przypuszczalną częstotliwość ruchów skorupy powodujących największe zniszczenia. Te mapy już teraz pozwalają odpowiednio planować i budować różnego rodzaju obiekty. Dotyczy to nie tylko domów mieszkalnych, ale także wielkich elektrowni, zapór wodnych, mostów i wiaduktów. Wznoszenie budowli odpornych na wstrząsy o sile 8—9 stopni w skali Merkalego jest już obowiązkowe w wielu krajach (m. in. w ZSRR, Jugosławii, Japonii, USA, Rumunii). Ten kierunek zabezpieczania się przed skutkami trzęsień jest coraz powszechniejszy.

Natomiast krótkoterminowa dokładna prognoza ma znaczenie dla zmniejszenia strat ludzkich i materialnych w wielkich aglomeracjach. Udało się to już kilka razy. W Jugosławii dzięki prognozie prof. B. Sinoszka uratowano ludność miasta Banjaluka. Trzęsienie ziemi zniszczyło je niemal doszczętnie, ale ludność została w porę ewakuowana i w ten sposób kataklizm kosztował życie tylko 9 ofiar.

Na pięć dni naprzód radzieccy sejsmolodzy zapowiedzieli wstrząs z 8 kwietnia 1976 roku w centralnej Azji.

Kilka wstrząsów przewidzieli dokładnie także uczeni chińscy umożliwiając działania zabezpieczające ludność gęsto zasiedlonych obszarów Chin. Chińczycy dysponują rejestrem trzęsień ziemi sprzed wieków a najstarszy zapis dotyczy trzęsienia ziemi sprzed 4 tysięcy lat.

Krótkoterminowa prognoza powinna być w miarę dokładna. Musi więc opierać się o sprawdzone naukowe metody. Nie można bowiem wprowadzać nastroju paniki i stanu klęski, który na przykład na kilka miesięcy sparaliżuje życie wielkich miast świata. A co najmniej kilkanaście takich miast leży w sejsmicznych strefach. Naukowcy poszukują więc w przyrodzie niewątpliwych oznak zbliżających się katastrofalnych trzęsień ziemi. A ponieważ ich główna przyczyna związana jest z przemieszczaniem się wielkich płyt tworzących skorupę naszego globu, dąży się przede wszystkim do dokładnych pomiarów tych przemieszczeń. Na tej podstawie można przewidywać krytyczne miejsca na Ziemi i czas katastrof.

Jest też wiele naturalnych zjawisk poprzedzających gwałtowne wstrząsy ziemi. W określonym czasie przed wstrząsem zmienia się na przykład skład chemiczny głębokich warstw ziemi. Pojawia się w nich często np. gaz radon. Zmienia się też ciśnienie pokładów ropy i podziemnych wód. Zmienia się temperatura gorących podziemnych źródeł. Wszystkie te zmiany stanowią przesłanki dokładnych prognoz, które mają chronić życie ludzi przed skutkami ogromnych sił kryjących się we wnętrzu naszej życiodajnej planety. Takie prognozy będą zdaniem sejsmologów możliwe jeszcze w latach dziewięćdziesiątych naszego wieku.

MAREK SAKOWSKI

Wandale grasują na PKP

W trudnych warunkach realizuje kolej swoje zadania przewozowe. Główną bolączką jest, jak wiadomo, brak taboru. W Północnej DOKP w stosunku do potrzeb brakuje ponad 200 wagonów osobowych. Kłopotliwą sytuację w tym zakresie pogłębia działalność wandali i złodziei, grasujących w pociągach i na terenach kolejowych, którym wiele rzeczy „przeszkadza", w związku z czym je niszczą lub kradną.

Jak wynika ze statystyk, straty z powodu dewastacji wagonów osobowych i kradzieży wyposażenia tych wagonów w I półroczu br. wynoszą aż 6 703 tys. złotych, zaś straty wynikające z tego samego powodu i w tym samym okresie w odniesieniu do elektrycznych zespołów trakcyjnych wyniosły blisko 1 mln złotych.

Co złodziejom i wandalom przeszkadza najczęściej? Chyba całe siedzenia, gdyż odnotowano aż 500 przypadków uszkodzeń siedzeń w wagonach osobowych, a ich naprawa pochłonęła 2 129 tys. złotych. Na naprawę pociętych siedzeń w taborze elektrycznym zużyto m. in. 385 m kw. dermy. Świeżo pocięte siedzenia można niestety zaobserwować prawie każdego dnia, odbywając podróż SKM. Siedzenia, także oparcia niszczone są zazwyczaj dla samego tylko zniszczenia, choć był przypadek (o czym już informowaliśmy), że z wyciętej z siedzeń dermy, w rodzinie wandala szyto kapcie, które następnie sprzedawano.

Często też uszkadzane są szyby. Ich wymiana kosztowała Północną DOKP ponad 2 mln złotych. Przedmiotem zainteresowania wandali i złodziei są również inne rzeczy z wyposażenia pociągów: firanki, lustra, wieszaki, stoliki podokienne, śmietniczki. Giną konewki, chodniki wagonowe i wiele innych detali. Bywa, że przedmioty te są niekiedy dla „zabawy" wyrzucane z pociągu.

W „sferze zainteresowań" chuliganów są także urządzenia sanitarne; muszle, sedesy i umywalki. Tzw. „podglądacze" niszczą ścianki działowe przy WC. Znikają lub bywają niszczone gaśnice, lampy świetlówki, wyłączniki, termostaty itp. Wandale i złodzieje nie ograniczają swojej „działalności" tylko do pociągów. Grasują również na stacjach i terenach zaplecza kolejowego. Nierzadko wybijane są szyby w poczekalniach, wiatach osłonnych i gablotach, a **co gorsze dewastowane są również urządzenia zabezpieczenia ruchu kolejowego i łączności.**

Wybryki chuligańskie w pociągach i na terenach kolejowych oprócz znacznych strat materialnych powodują również ogromne straty niewymierne w postaci wyłączania zdewastowanych wagonów z eksploatacji na czas dokonania niezbędnej naprawy oraz przyczyniają się ogólnie do pogorszenia warunków podróżowania i przebywania na stacjach. Braki niektórych urządzeń, części i materiałów potrzebnych do naprawy zdemolowanych wagonów przysparzają dodatkowych trudności. Co więcej przypadki uszkodzenia urządzeń zabezpieczenia ruchu kolejowego i łączności, są nie tylko przyczyną zakłóceń w ruchu pociągów, ale stanowią też szczególne niebezpieczeństwo dla ruchu kolejowego.

Dzieje się tak mimo nasilanych działań porządkowych Służby Ochrony Kolei, które przyniosły tylko pewną poprawę w tym zakresie. W celu wyeliminowania niekorzystnych zjawisk, o których była mowa potrzebne jest ogólne zwiększenie dyscypliny społecznej i zdecydowana postawa podróżnych wobec wandali niszczących wspólne mienie. (st)

Galeria El.

Gra w kolory i nastroje

OBRAZ ma 10 metrów wysokości i 1 metr szerokości. Składa się z pięciu par kwadratowych elementów, tak zestawionych przez twórcę – ARTURA BRUNSZA, że tworzą pionową kompozycję pod nazwą „Jednorzędowy".

Ten unikatowy obraz można oglądać do 6 listopada w elbląskiej Galerii EL. Tutaj, podczas wystawy prac warszawskiego artysty po raz pierwszy w całości został zaprezentowany też „Jednorzędowy". Publiczność zwiedzająca wystawę polskiego malarstwa odbywającą się przed rokiem w „Zachęcie" miała już możliwość obejrzenia tego obrazu, jednak nie w całości. Sale „Zachęty" umożliwiały zestawienie jedynie pięciu kwadratów, a więc połowy obrazu. Wnętrze galerii stworzyło możliwość pokazania w komplecie tego osobliwego dzieła sztuki, a także uzyskania oczekiwanego przez twórcę efektu.

Artur Brunsz nie ukrywa, że interesuje go psychologiczny aspekt odbioru dzieła. Analizuje zachowania publiczności. Podsuwa nam formy geometryczne, jakie przywykliśmy dostrzegać wokół nas, a zarazem szokuje i burzy schematy. Zmusza też do myślenia, poszukiwania koloru, dostrzegania jego subtelnych odcieni pod warstwą bieli, okrywającej płaszczyzny obrazów. Także „Jednorzędowy" – obraz, który stał się powodem zaprezentowania w Elblągu tej wystawy uwidacznia te założenia twórcy. Ustawiony pionowo wydaje się wskazywać na związki z postawą człowieka, a także z ludzkim sposobem postrzegania świata. Narzuca pewien porządek i równowagę. Dokładne obejrzenie tego intrygującego kolorystyką obrazu skłania jednak do uniesienia głowy i powoduje chwilową utratę tej równowagi, zachwianie stabilności do której przywykliśmy. Jest to obraz, który zmusza do aktywnego odbioru, wywołując też wiele wrażeń i złudzeń np. przekonanie o „skraczaniu się" kwadratów zajmujących najwyższe miejsca w kompozycji obrazu. Byłoby ona jeszcze pełniejsze, gdyby udało się nadać zestawowi kwadratów idealny pion, czego nie osiągnięto w Galerii EL.

Oprócz tego obrazu, będącego spełwem wystawy zaprezentowano tu wiele innych, powstałych w większości w ciągu ostatnich 2 lat, z myślą o elbląskiej ekspozycji. Przy pomocy koloru i formy buduje konstrukcje swoich prac. Intensywne barwy form geometrycznych, tworzonych na płaszczyźnie obrazu powleka następnie białą farbą, niemal do ich całkowitego zasłonięcia, pozostawiając odbiorcy jedynie abstrakcyjny, znikomy ślad obecności koloru i formy geometrycznej.

Podobnie pomyślane i skonstruowane były także inscenizacje obrazów świetlnych, towarzyszące wystawie przez 3 pierwsze dni jej trwania, a także zapowiedziane na 5 i 6 listopada o godz. 18. W zaciemnionym wnętrzu galerii, na pokaźnych, białych planszach, przy pomocy reflektorów rzucających barwne strumienie światła na oczach widzów rozgrywała się gra w kolory i nastroje. Każdy indywidualnie mógł odczytać własną zdolność percepcji barw, ich intensywności i sposobu wyłaniania się z przestrzeni. Podobnie jak w technice tworzenia obrazów i tu artysta posługiwał się zabiegiem wybielania obrazów świetlnych. Obrazy świetlne, tworzone już wcześniej, lecz w mniejszej skali, w pracowni Artura Brunsza świadomie pozbawione są ciężaru eksperymentów elektroniczno-technicznych. Najistotniejsza jest sprawa barw. Każdy eksperyment z kolorem jest starannie przygotowywany. Ten, który odbył się w galerii także poprzedziły liczne szkice, makiety, na których przedstawiona jest kompozycja całości. Można je także obejrzeć w Galerii EL, gdyż stanowią część składową wystawy.

Artur Brunsz nie poraz pierwszy już obecny jest w Galerii EL. Przed 20 laty, jako młody twórca uczestniczył w głośnym Biennale Form Przestrzennych. Od tego czasu jego twórcze zainteresowania ulegały wielu zmianom. Był okres, kiedy wykonywał obrazy reliefowe, oparte na bardzo silnych barwnych kontrastach. Tamten okres twórczości sprawił chyba, że porównywano go do Henryka Stażewskiego, choć jak sam twierdzi jego prace były jeszcze bardziej konstruktywistyczne, Stażewskiego zaś – malarskie. Twórczość Artura Brunsza, określana przez krytyków jako zdominowana intelektem, pełna konsekwentnego zgłębiania problemów kontrastowania i łączenia barw wyjednała artyście pozycję twórcy prezentującego na zagranicznych wystawach dorobek polskiej sztuki nowoczesnej. Tym bardziej cenna jest więc jego wierność Galerii EL, z myślą, o której przygotował najnowszą, interesującą wystawę.

Beata Puka

W dniu Święta Zmarłych

Kiermasze, stoiska z kwiatami i zniczami

Od paru dni na cmentarzach widać więcej ludzi niż zwykle; porządkuje się groby i aleje, tak by miejsca spoczynku bliskich nam ludzi, przyjaciół świadczyły o naszej pamięci, szacunku. Na wielu grobach już dziś leżą wiązanki, ale dopiero w piątek wszystkie mogiły pokryją się kwiatami, a wieczorem, jak każe tradycja, rozjaśnią się tysiącami płonących zniczy i świec.

Handel w tym roku przygotował bogatą ofertę nagrobnych zniczy, lampionów i świec. W wielu sklepach były one w sprzedaży praktycznie cały rok, od połowy zaś września sklepy drogeryjne, chemiczne, a także kioski „Ruchu" oferują duży wybór tego towaru. Na podkreślenie zasługuje też fakt dużego zróżnicowania cen. Z kilkudziesięciu asortymentów zniczy można wybrać takie za dwadzieścia kilka złotych i za kilkaset.

Tradycyjnie w dniu Święta Zmarłych przy wszystkich cmentarzach organizowane będą kiermasze kwiatowe i stoiska ze zniczami. Na największym cmentarzu gdańskim, na Srebrzysku, czynnych będzie 5 stoisk ze zniczami, a z kwiatami 3 stoiska RSOP „Wybrzeże". Z kwiatami przyjadą także prywatni hodowcy doniczkowych i ciętych chryzantem. Przy każdym gdańskim cmentarzu będzie czynne przynajmniej jedno stoisko handlu uspołecznionego z kwiatami i zniczami, a ponadto stoiska producentów prywatnych. W samym Gdańsku wydano około 100 zezwoleń prywatnym producentom na sprzedaż kwiatów.

Podobnie będzie w Gdyni i Sopocie. Na Witominie np. będzie 13 punktów sprzedaży zniczy i 32 stoiska z kwiatami, świerkami, wiązankami i wieńcami. W Sopocie sprzedawać będzie kwiaty 18 stoisk, a znicze — 4. **W dniu 1 listopada czynne też będą wszystkie uspołecznione i agencyjne kwiaciarnie, w Gdyni od godz. 8 do 13, w Sopocie od 9 do 17 i w Gdańsku od 9 do 15, przy czym godziny te, stosownie do zainteresowania klientów będą prawdopodobnie wydłużone.** W Gdańsku ponadto prócz kwiaciarni, stoisk przycmentarnych, sprzedaż kwiatów prowadzona będzie tradycyjnie przy hali targowej oraz przy ul. Kartuskiej (w okolicy cmentarza Emaus).

RSOP „Wybrzeże" w Gdańsku zapowiada, że w jej punktach sprzedaży ceny chryzantem doniczkowych wyniosą: za 1 kwiat — 90 zł, za 2 — 180 zł, za 3 — 260 zł, za 4 — 320 zł, za 5 — 380 zł i za każdy następny — 30 zł. Chryzantemy cięte drobne będą w cenie 70 zł za gałązkę, a chryzantemy wielkokwiatowe — 100 zł. Ceny na prywatnych stoiskach będą zapewne wyższe, już dziś bowiem wynoszą one po 450—500 zł za doniczkę. Poza tym ostatnie chłodne i pochmurne dni nie sprzyjały kwitnieniu roślin, stąd i ceny będą ustalane stosownie do aktualnej podaży. Generalnie, sądząc po liczbie wydanych zezwoleń, kwiatów powinno być więcej niż w roku ubiegłym, a i ich rozmaitość jest większa. Będą więc i zróżnicowane ceny, podobnie jak zniczy. Na żadnej mogile nie powinno więc zabraknąć choć symbolicznego kwiata i świeczki.

al

Na zdjęciu: Przed halą targową w Gdańsku rozpoczęto już sprzedaż kwiatów na groby.

Fot.: M. Zarzecki

O tym warto wiedzieć

● 30 bm. o godz. 9 odbędzie się w Narodowym Banku Polskim — Oddziale Wojewódzkim w Gdańsku przy ul. Targ Drzewny 1 (sala 322) losowanie premii w postaci samochodów osobowych (FSO 125 i Trabant Limuzyna) na bony samochodowe PKO (po 20 tys. zł).

● Dziś o godz. 17 w KMPiK w Sopocie przy ul. Boh. Monte Cassino 57 — Studenckie Stowarzyszenie Przyjaźni ONZ — spotkanie z okazji jubileuszowej sesji.

● W KMPiK w Gdyni przy ul. Świętojańskiej 68 odbędzie się dziś o godz. 18 spotkanie z red. M. Sarneckim z PAP nt. podróży gen. W. Jaruzelskiego na Kubę i do Nowego Jorku.

● BWA w Sopocie rozpoczyna dziś cykl wykładów z historii sztuki współczesnej. Wykłady odbywać się będą w każdy wtorek o godz. 16.30 w sali przy ul. Powstańców Warszawy 2—6.

● Dziś i jutro w godz. 17—20 mogą się zgłaszać w Miejskim Domu Kultury na Oruni przy ul. Dworcowej 9 (tel. 31-34-77) te osoby, które są zainteresowane uczestniczeniem w warsztatach aktorskich Gdańskiego Ośrodka Teatralnego.

„Gedania" zaprasza

Klub Kultury „Gedania" zaprasza dziś o godz. 17.30 na występ Tercetu Egzotycznego. Bilety w cenie 120 zł do nabycia w kinie „Gedania".

Recital Krzysztofa Jabłońskiego

Filharmonia Bałtycka zaprasza melomanów w poniedziałek 4 listopada o godz. 19 do sali POiFB w Gdańsku-Wrzeszczu na nadzwyczajny recital fortepianowy.

Jego wykonawcą będzie laureat III nagrody XI Międzynarodowego Konkursu Pianistycznego im. F. Chopina w Warszawie KRZYSZTOF JABŁOŃSKI.

Przedsprzedaż biletów prowadzą kasy POiFB.

Mistrzowie stołu i patelni

Na niecodzienną i miłą uroczystość zaprosili nas gdańscy handlowcy. W kawiarni „Akwarium" we Wrzeszczu odbyło się wręczenie laurów zwycięstwa najlepszym kucharzom i kelnerom. W rywalizacji o palmę pierwszeństwa i tytuł mistrza w zawodzie brali udział najmłodsi (do 24 lat) adepci sztuki kulinarnej. Ponad 30 osób z zakładów gastronomicznych PSS „Społem" — restauracji: „Myśliwska", „Cristal" Gedania", „Pod Wieżą"..., walczyło o miano najlepszego. Jury pod uwagę brało prawie wszystko to, na co zwracają uwagę konsumenci, a więc jakość potraw, estetykę podania, sprawność obsługi, dobór menu... Po burzliwej dyskusji, wybrano siedmiu laureatów.

W gronie nagrodzonych kucharzy na pierwszych miejscach znaleźli się: **Stanisław Joński, Waldemar Kaniecki** i **Jolanta Jagielska** z restauracji „Cristal" oraz **Teresa Plich** z restauracji „Myśliwska". Dwóch kucharzy z restauracji „Czardasz" otrzymało wyróżnienia.

Za najlepszych mistrzów stołu uznano kelnerów: **Andrzeja Wilczyńskiego** z kawiarni „Akwarium", **Jacka Kawę** z restauracji „Cristal" oraz **Jacka Jesionowskiego** z restauracji „Myśliwska". Po odebraniu dyplomów i nagród, zademonstrowali oni swoje umiejętności, przedstawiając gościom przygotowane i zastawione na różne okazje trzy rodzaje stołów: dożynkowy, kapitański, na „srebrne gody".

Misternie dobrane dodatki, oryginalnie zdobione sztućce, odpowiednia zastawa, dobrane kolorystycznie kieliszki, piękne kompozycje kwiatowe — zdobiły, dodawały szyku i elegancji. Również zestaw potraw dostosowany był na każdą okazję.

Miejmy nadzieję, że tak zaprezentowane umiejętności będą miały zastosowanie w codziennej praktyce. Pierwszy krok został w tym kierunku już zrobiony. Cztery gdańskie zakłady gastronomiczne zostały przez CZSS „Społem" w tym roku wyróżnione Społemowskim Znakiem Jakości. Zdobyły go restauracje: **„Myśliwska", „Newska", „Pod Łososiem"** oraz kawiarnia **„Lot"**.

(gp)

To nie WPHW

Sklep meblowy, wymieniony w migawce pt. „Meblościanka — bubel", w którym nasza czytelniczka ze Straszyna kupiła psujące się meble, nie działa w sieci WPHW, ale jest placówką prywatną, prowadzoną przez Adama Adamca i Wiesława Myszkiera. WPHW przepraszamy, a prawdziwym właścicielom sklepu i sprawcom kłopotów naszej czytelniczki przypominamy o konieczności wypełnienia elementarnych powinności wobec niezadowolonego klienta.

Tydzień na drogach województwa gdańskiego

Przechodniu - uważaj!

Mimo że wielokrotnie na tych łamach pisaliśmy o licznych błędach pieszych, ich nieostrożności, lekkomyślnym wkraczaniu na jezdnię, a także wbieganiu na nią — sytuacja wcale się nie poprawiła. Wypadki mnożą się nadal, i co gorsza pociągają za sobą tragiczne skutki. Są ofiary śmiertelne!

W minionym tygodniu w 32 wypadkach, 4 osoby zginęły, a 30 odniosło obrażenia, przy czym piesi spowodowali aż 14 wypadków, w tym 2 osoby zginęły. Na terenie znaczny wzrost wypadków z osobami pieszymi niewątpliwie mają wpływ także niestrzeżwi, ale jest to zupełnie inne, samo w sobie zagadnienie.

Ewidentnym przykładem tragicznego finału wejścia na jezdnię, a raczej wbiegnięcia — oczywiście bez upewnienia się — jest wypadek, który zaistniał 21 bm. tuż po godz. 17 na skrzyżowaniu ulic Beethovena, Powstańców Warszawskich w Gdańsku, 12-letnia Dorota Ż. uczennica VI klasy szkoły podstawowej, na skutek nie zachowania ostrożności na tym skrzyżowaniu została śmiertelnie potrącona przez samochód osobowy marki „Mercedes".

Zbliżają się dni poświęcone pamięci zmarłych. Coraz więcej osób już dziś, a głównie w najbliższych dniach odwiedzać będzie cmentarze, by uporządkować groby swoich najbliższych a potem w świąteczny dzień pójść zanieść tam kwiaty i zapalić świeczkę. Objuczeni podręcznymi narzędziami (grabki, łopatka) czy wiązankami chryzantem, udając się o zmierzchu na cmentarz, często zapominamy o prowadzonym z sobą dziecku, chodzimy także zamiast chodnikami jezdnią, zupełnie zapominając o potrzebie zachowywania na drodze bezpieczeństwa.

Godzi się więc w tym miejscu przypomnieć z tej okazji, by piesi przestrzegali następujących zasad:

● chodzimy zawsze chodnikiem a nie jezdnią, a na terenach pozamiejskich — tylko lewym poboczem;

● należy mieć zawsze na uwadze bezpieczeństwo idących z nami dzieci, aby nie oddalały się i nie przekraczały jezdni bez opieki osób starszych;

● przechodzimy przez jezdnię wyłącznie w miejscach do tego wyznaczonych lub dozwolonych, a przy sygnalizacji świetlnej — tylko przy zielonym świetle;

● kierowców prosimy o zachowanie szczególnej ostrożności, a także parkowanie swoich pojazdów zgodnie z przepisami tak aby nie utrudniały one ruchu pieszym.

* * *

16 bm. Kolegium ds. Wykroczeń przy prezydencie m. Gdyni, rozpatrujące sprawę w trybie przyspieszonym, ukarało Mariana Kaszubę, zam. w Gdyni przy ul. Grabowej, karą 3 mies. aresztu, zakazem prowadzenia pojazdów mechanicznych w ciągu 3 lat oraz podaniem orzeczenia do publicznej wiadomości, za to, że 14 sierpnia br. o godz. 2.15 kierował samochodem osobowym „Chevrolet" (GKD 25-38), będąc w stanie po spożyciu alkoholu (analiza wykazała 2,68 promile), nie posiadając uprawnień do kierowania oraz, iż nie zatrzymał się on do kontroli MO, celem jej uniknięcia. Te surowe konsekwencje niech będą ostrzeżeniem dla innych, którzy po alkoholu i bez uprawnień siadają za kierownicę.

Ot.

* CO * GDZIE * KIEDY *

Teatry

GDAŃSK, Opera i Filharmonia Bałtycka, Toszko Afrykański, g. 17 (szkolne)

„Wybrzeże", Jak się kochają w niższych sferach, g. 18

Czarna Sala (wejście od ul. Kołodziejskiej). Wańkowicz krzepi, g. 18

GDYNIA, Dramatyczny, Dziewczynki, g. 19

Kina

GDAŃSK, Leningrad, Och Karol, pol., od 15 l., g. 12.30, 15, 17.30; Miłość, szmaragd, krokodyl, USA, od 15 l., g. 20

Kameralne, 1941, USA, od 15 l., g. 16; Czułe miejsca, pol., od 18 l., g. 18.15, 20

Drukarz, Czuję się świetnie, pol., od 12 l., g. 16.30; Niepokojany, radz., od 15 l., g. 18.30

Gedania, g. 17.30 — występ Tercetu Egzotycznego.

ORUNIA, Kosmos, Bez końca, pol., od 18 l., g. 16, 18, 20

NOWY PORT, 1 Maja, Kobat uczeń czarnoksiężnika, czech., g. 16; Pismak, pol., od 15 l., g. 18, 20

WRZESZCZ, Bajka, Bracia Blues USA, od 15 l., g. 16, 12.30, 15 17.30; Czas apokalipsy, USA, od 18 l., g. 20

Znicz, Jeździec na złotym koniu g. 16, 18.30 (projekcje trójwymiarowe)

Zaspa, Poszukiwacze zaginionej arki, USA, od 12 l., g. 17, 19

Zawisza, Śmierć na żywo, fr., od 18 l., g. 17, 19.30

OLIWA, Delfin, Vabank II, pol., od 15 l., g. 16, 18

SOPOT, Bałtyk, Star'80, USA, od 18 l., g. 16, 18, 20

Polonia, Gliniarz z Beverly Hills, USA, od 18 l., g. 15.30, 17.45, 20

GDYNIA, Atlantic, Żandarm w Nowym Jorku, fr., bo., g. 15, Braterstwo krwi, węg., od 18 l., g. 17 (19.30 seans zamknięty)

Warszawa, Gliniarz z Beverly Hills USA, od 18 l., g. 10, 12.30, 15, 17.30, 20

Goplana, Miłość z listy przebojów, pol., od 15 l., g. 15, 17, 19

OBŁUŻE, Marynarz, Superman III, USA, od 12 l., g. 15, 17.15, 19.30

GRABOWEK, Fala, Sprawa się rypła, pol., od 15 l., g. 16.30, 18.30

ORŁOWO, Neptun, Komando st z Nawarony, ang., od 15 l., g. 16, 18

CHYLONIA, Promień, Żandarm na emeryturze, fr., od 12 l., g. 16.30, 18.30

RUMIA, Aurora, Pobojowisko, pol., od 15 l., g. 15.30, 17.30, 19.30

OKSYWIE, Grom, Cena strachu, USA, od 18 l., g. 19.30

DOM RADZIECKIEJ NAUKI I KULTURY W GDAŃSKU
Gdańsk, ul. Długa 33

„Udział młodzieży radzieckiej w budowie ważnych obiektów gospodarki narodowej" — spotkanie przedstawicieli polskich organizacji młodzieżowych z komsomolcami radzieckimi, poświęcone rocznicy powstania Komsomołu, g. 16

Apteki

Gdańsk — apteka przy ul. Stajennej 3 i przy ul. Jaskółczej 16, Gdańsk-Wrzeszcz przy ul. Grunwaldzkiej 83, Gdańsk-Zaspa przy ul. Pilotów 3, Gdańsk-Przymorze przy ul. Lumumby 34, Sopot — przy ul. Bohaterów Monte Cassino 31, Gdynia — przy ul. Świętojańskiej 70 i przy al. Zwycięstwa 1.

Szpitale

OSTRE DYŻURY PEŁNIĄ:

Instytut Chirurgii, Instytut Chorób Wewnętrznych i Klinika Chorób Oczu AM w Gdańsku, ul. Dębinki 7.

POGOTOWIE RATUNKOWE:

Gdańsk-Wrzeszcz, al. Zwycięstwa 49 — czynne całą dobę
— wypadki, nagłe zachorowania i przewozy chorych tel. 22-29-29, 32-36-14, 22-39-24

Laryngolog przyjmuje w dni powszednie w g. 20—7.30; w soboty pracujące w g. 17.30—7 w wolne soboty niedziele i święta — całą dobę

Gdańsk-Zaspa, ul. 30-lecia PRL nr 50, czynne całą dobę, tel. 999
— wypadki, nagłe zachorowania tel. — 41-10-00 32-39-44

Sopot, al. Niepodległości 709 czynne całą dobę
— wypadki 999
— inne tel. 51-24-85

Gdynia, ul. Żwirki i Wigury 14 — czynne całą dobę
— wypadki 999
— nagłe zachorowania przewozy chorych telefon 20-00-01, 20-00-02.

Ambulatorium stomatologiczne — we wszystkie soboty, niedziele i święta w g. 10—7 (dla mieszkańców Gdyni).

Dyżury lekarzy w przychodniach wg rejonizacji:

— **Gdańsk,** ul. Jaskółcza (wejście od ul. Łąkowej) — lekarz ogólny i gabinet zabiegowy w wolne soboty niedziele i święta — całą dobę, stomatolog w g. 10—16 w pozostałe dni lekarz ogólny, gabinet zabiegowy w g. 19—7.30

— **Gdańsk,** ul. Aksamitna — gabinet zabiegowy i poradnia dla dzieci chorych w wolne soboty, niedziele i święta — całą dobę, a w pozostałe dni w g. 19—7.30

— **Gdańsk-Morena,** ul. Warneńska 7, pediatra i gabinet zabiegowy w wolne soboty, niedziele i święta w g. 8—20

— **Gdańsk-Wrzeszcz,** ul. Jesionowa 5 — lekarz ogólny i gabinet zabiegowy w wolne soboty, niedziele i święta całą dobę, stomatolog w g. 10—7.30 w pozostałe dni lekarz ogólny i gabinet zabiegowy w g. 19—7.30, stomatolog w g. 20—7.30 w soboty pracujące — lekarz ogólny i gabinet zabiegowy w g. 16—7.30, stomatolog w g. 17—7.30

Dyżury

oficerów Wojewódzkiego Urzędu Spraw Wewnętrznych w Gdańsku, telefon 31-19-40 lub 37-03-33 (całą dobę).

Radio

PROGRAM LOKALNY

Rybacka prognoza pogody w pr. I: 0.58, 6.28, 13.00, 21.00

6.05 — Poranne takty, 6.30 — Studio Bałtyk, 13.05 — Elbląska agronomówka — w opr. Stanisława Seyfrieda, 17.05 — Czwarta zmiana, 17.30 — Przegląd aktualności Wybrzeża, 17.40 — Komentarz aktualny Henryka Lechowskiego, 17.55 — Nagrania z festiwali organowych — aud. Konrada Mielnika, 18.00 — „Sprawy nieobojętne" — aud. Ludmiły Dziedzic, 18.25 — Omówienie programu.

Telewizja

PROGRAM I

9.30—12.00 „Domator" — omówienie programu
9.35 — „Domowe przedszkole"
10.00 — DT — wiadomości
10.10 — „Oshin" (8) — film produkcji japońskiej
11.20 — „Bądź piękna"
11.30 — „Europejskie parki narodowe" — „Jugosławia" (2) — film produkcji RFN
16.25 — Program dnia. DT — wiadomości
16.30 — Dla młodych widzów: „Akademia muzyczna"
16.55 — Dla młodych widzów — Spotkanie z Varsovią
17.20 — DT — wiadomości
17.30 — „Magazyn związkowy" — „Związek zawodowy — jaki jest"
18.00 — „Telewizyjny Informator. Wydawniczy"
18.15 — „Z myślą o Polonii"
19.00 — Dobranoc — „Urwis sportowcem"
19.10 — „Diagnoza"
19.30 — Dziennik telewizyjny
20.00 — Publicystyka
20.15 — „Oshin" (8) — serial produkcji japońskiej
21.15 — DT — komentarze
21.40 — Obrazki z wystawy Polagra
22.25 — „Rezonans" — telewizyjny miesięcznik muzyczny (10)
23.10 — DT — wiadomości
23.15 — Język angielski — Lekcja 2

PROGRAM II

16.55 — Program dnia
17.00 — „Te nieznośne dzieciaki w życiu i w filmie"
17.30 — „W obronie własnej" — Żałobny dzwon dla lasów
18.00 — „Minirecitale" — „Cytrus" —
18.25 — Przeboje „Dwójki"
18.30 — Program lokalny
19.00 — Z przymrużeniem oka; spotkanie z Wojciechem Pokorą
19.30 — Dziennik telewizyjny
20.00 — „Gorąca linia"
20.15 — „Gwiazdy wielkiego sportu"
20.45 — Nieznany front
21.15 — „I życie, i łzy, i miłość" — film produkcji ZSRR
22.50 — Wieczorne wiadomości

31-20-62 Uważamy że...

... budynek po dwóch pożarach z pewnością nie jest okazem technicznej sprawności i jako taki powinien być coraz szybciej wyremontowany. Identyczny pogląd wyraża PGM Gdańsk Nowy Port, w którego administracji znajduje się ów pechowy dom przy ul. Jodłowej 3. Nawet próbowano go remontować, ale ze skutkiem marnym, skoro pierwsze jesienne deszcze i chłody przenikają do wnętrza mieszkań. Jednemu z lokatorów żyje się tam tym trudniej, iż we wrześniu obiecywano przestawienie pieca, z czego administracja nie wywiązała się. Niestety, obiecankami nie zaspokoi się oczekiwań lokatorów, szczególnie w obliczu nadchodzącej zimy.

* * *

... o gdańskim osiedlu Zaspa nie powinien zapominać Zakład Energetyczny, dbający o sprawność ulicznych lamp. Niestety, ul. Olsztyńska, na odcinku od ul. Kołobrzeskiej do jednostki D, od dłuższego czasu tonie w ciemnościach. Podobnie al. XXX-lecia: lampy są, z tym że o zmroku nie świecą, czyli jak by ich wcale nie było. O tym zaś, że takie ciemności są niemal zachętą do wywoływania ekscesów dla tzw. marginesu społecznego, nie trzeba nikogo przekonywać...

* * *

... ROM nr 3 przy ul. Czopowej w Gdańsku podobny problem oświetleniowy, ale w wymiarze mikro, bo dotyczący klatki schodowej budynku przy ul. Kowalskiej nr 7, powinien rozwikłać na rzecz lokatorów tego budynku, wkręcając żarówki w odpowiednie oprawki. Przypominamy o tym pracownikom ROM nr 3 my, ponieważ dotychczasowe interwencje samych lokatorów nie odniosły skutku...

* * *

... WPK w Gdańsku mogłoby jeszcze raz rozważyć sensowność zmiany częstotliwości kursowania autobusów na linii 110 w kierunku lotniska w Rębiechowie. Wyeliminowanie z rozkładu jazdy kilku rannych kursów bardzo skomplikowało życie mieszkańców Gdańska-Kłukowa.

* * *

... przerwanie dopływu wody do mieszkań w budynku przy ul. Bitwy pod Lenino 8 z powodu skorodowanych rur — jak to wyjaśniono w administracji przy ul. Findera — powinno być tylko krótkim epizodem w życiu lokatorów. Skorodowane rury natomiast powinny być niemal błyskawicznie wymienione. Życie bez wody w środku cywilizowanej aglomeracji miejskiej bowiem jest nie do pomyślenia...

(HED)

Telefoniczne sygnały do tej rubryki redaktor dyżurny przyjmuje w poniedziałki, wtorki, środy i piątki w godzinach od 10 do 13.

Kol. kol. Henryce Szymczak i Bożenie Ostapiuk
wyrazy serdecznego współczucia z powodu śmierci BRATA
EUGENIUSZA NOWAKOWSKIEGO
składają:
dyrekcja, POP, Rada Pracownicza, Związki Zawodowe, koleżanki i koledzy z Zakładów Graficznych w Gdańsku.
K-11378

Dnia 27. 10. 1985 roku zmarł nagle najukochańszy syn, mąż, brat, ojciec i dziadek
ś. † p.
STANISŁAW BURZYŃSKI
Msza św. odprawiona zostanie dnia 30. 10. 1985 roku o godz. 8.00 w kościele NMP na Przymorzu
Pogrzeb odbędzie się tego samego dnia o godz. 11.00 na cmentarzu Komunalnym w Łostowicach.
RODZINA.
S-35342

Z głębokim żalem zawiadamiamy, że dnia 26. 10 1985 roku zmarł mój mąż, nasz ojciec, teść i dziadek
ś. † p.
JAN KOWALSKI
Pogrzeb odbędzie się dnia 30. 10. 1985 roku o godzinie 12.00 na cmentarzu Łostowickim.
Żona, córki, zięciowie i wnuki.
G-35473

Z żalem zawiadamiamy, że dnia 26 października 1985 roku zmarła nagle przeżywszy lat 86
ś. † p.
MONIKA KRUS
z d. Musialik
ukochana żona, najlepsza matka, babcia, człowiek dzielny i wrażliwy.
Wyprowadzenie zwłok z kaplicy cmentarnej Gdańsk-Łostowice odbędzie się 30 października 1985 roku o godz. 13.30.
RODZINA.
G-35514

Koleżance Wiesławie Łangowskiej
wyrazy serdecznego współczucia z powodu śmierci
MĘŻA
składają:
dyrekcja, koleżanki i koledzy z Wojewódzkiej Dyrekcji Inwestycji Oddział Gdynia.
K-11359

Z głębokim żalem zawiadamiamy, że dnia 26. 10. 1985 roku odszedł od nas na zawsze nasz ukochany, jedyny syn i brat
ś. † p.
TOMASZ LASKOWSKI
lat 18
uczeń II LO w Gdańsku-Wrzeszczu
Msza św. żałobna odprawiona zostanie dnia 30. 10. 1985 roku o godz. 8.30 w kościele św. Krzyża przy ul. Mickiewicza w Gdańsku-Wrzeszczu.
Pogrzeb odbędzie się tego samego dnia o godzinie 13.00 na cmentarzu Srebrzysko.
Pogrążeni w bólu:
rodzice i siostra.
G-35472

Dnia 2 listopada o godz. 11
zostanie odprawiona msza św. na cmentarzu Witomińskim w Gdyni, przy grobach tragicznie zmarłych i zaginionych marynarzy z ms. „Busko-Zdrój" oraz za wszystkich poległych i zaginionych polskich marynarzy i rybaków,
o czym zawiadamiają:
Rodziny i Duszpasterstwo Morskie.
S-11444

Z głębokim żalem zawiadamiamy że dnia 25. 10. 1985 roku zmarł
mgr inż. MIECZYSŁAW CZARNIAWSKI
długoletni zasłużony pracownik Stoczni Gdańskiej. Były Szef Biura Projektowo-Konstrukcyjnego, odznaczony odznakami „Zasłużony Stoczniowiec Stoczni Gdańskiej im. Lenina", „Zasłużonym Ziemi Gdańskiej", Brązowym, Srebrnym i Złotym Krzyżem Zasługi, Krzyżem Kawalerskim i Oficerskim Orderu Odrodzenia Polski oraz innymi odznaczeniami państwowymi i honorowymi.
Pogrzeb odbędzie się dnia 1985.10.30 o godz. 14.00 na cmentarzu Komunalnym Srebrzysko.
Rodzinie Zmarłego wyrazy współczucia składają:
kierownictwo, kolektyw i organizacje społeczno-polityczne Biura Projektowo-Konstrukcyjnego Stoczni Gdańskiej im. Lenina.
K-11386

Z głębokim smutkiem zawiadamiamy, że dnia 24. 10. 1985 roku zmarł nagle w wieku 76 lat najdroższy i najtroskliwszy, mąż, brat i szwagier
ś. † p.
WACŁAW WRÓBLEWSKI
emerytowany pracownik Gdańskich Zakładów Futrzarskich, odznaczony Krzyżem Kawalerskim Orderu Odrodzenia Polski i Złotym Krzyżem Zasługi, obrońca Kępy Oksywskiej we wrześniu 1939 roku, działacz ZBoWiD i Związku Inwalidów Wojennych.
Msza św. za dusze Zmarłego odprawiona zostanie dnia 29. 10. o godz. 12.15 w kościele NMP w Gdyni.
Pogrzeb odbędzie się tego samego dnia o godzinie 13.30 na cmentarzu Witomińskim.
Żona i rodzina.
S-11387

Z głębokim żalem zawiadamiamy, że dnia 25. 10. 1985 roku zmarł w wieku 84 lat mój kochany mąż, nasz ojciec, teść, dziadek i pradziadek
ś. † p.
JULIUSZ WENDT
członek ZBoWiD, uczestnik walk o Monte Cassino.
Wyprowadzenie zwłok z domu żałoby.
Nabożeństwo żałobne odprawione zostanie dnia 29. 10. 1985 roku o godz. 9.00 w kościele parafialnym w Pucku.
Pogrzeb odbędzie się po mszy św. na cmentarzu miejscowym.
RODZINA.
S-35519

Rodzinie naszego zmarłego przyjaciela
TOMKA LASKOWSKIEGO
wyrazy szczerego współczucia składa:
grono przyjaciół z klasy IV E II LO w Gdańsku.
G-35508

Z głębokim żalem zawiadamiamy, że dnia 26 października 1985 roku zmarł długoletni emerytowany pracownik Urzędu Celnego w Gdyni
STEFAN GÓRSKI
Zmarły był odznaczony Srebrnym i Brązowym Krzyżem Zasługi, Medalem 40-lecia PRL, złotą, srebrną i brązową odznaką „Za zasługi dla celnictwa PRL" oraz wieloma innymi odznaczeniami wojskowymi i resortowymi.
W Zmarłym straciliśmy przyjaciela, serdecznego kolegę, prawego i szlachetnego człowieka.
Pogrzeb odbędzie się 29 października 1985 roku o godz. 12 na cmentarzu Katolickim w Sopocie.
Rodzinie Zmarłego wyrazy serdecznego współczucia składają:
dyrekcja, POP, oraz pracownicy z Urzędu Celnego w Gdyni.
K-11398

Dnia 24. 10. 1985 roku zmarł w wieku 53 lat
ś. † p.
MIECZYSŁAW ŁANGOWSKI
Msza św. za spokój Jego duszy odprawiona zostanie dnia 29. 10. 1985 roku (wtorek) o godzinie 11.00 w kościele Najświętszego Serca Jezusowego w Gdyni.
Pogrzeb odbędzie się tego samego dnia o godzinie 12.30 na cmentarzu Witomińskim.
o czym z głębokim żalem zawiadamiają:
żona i córka z rodziną.
Prosimy o nieskładanie kondolencji.
S-11518

Dnia 22. 10. 1985 roku w czasie tournée po Bułgarii nagle przestało bić serce naszego kolegi, członka kapeli KZPiT „Sierakowice"
ś. † p.
BRONISŁAWA DRYWY
Tracimy wiernego przyjaciela i oddanego do ostatniej chwili członka zespołu.
Pogrzeb po przywiezieniu zwłok odbędzie się na cmentarzu w Tuchlinie.
Wyrazy współczucia Rodzinie Zmarłego składa:
Kaszubski Zespół Pieśni i Tańca „Sierakowice".
G-35236

Z głębokim żalem zawiadamiamy, że 24 października 1985 roku zmarł po ciężkiej chorobie
MIECZYSŁAW ŁANGOWSKI
długoletni pracownik Przedsiębiorstwa Robót Wiertniczych w Gdańsku. Odznaczony: Srebrnym Krzyżem Zasługi, Medalem 40-lecia PRL, odznaką „Zasłużony dla Polskiej Geologii", „Zasłużony dla Warmii i Mazur", „Zasłużony dla woj. toruńskiego", „Zasłużony dla woj. włocławskiego" i odznaką „Za Zasługi dla Gdańska".
Pogrzeb odbędzie się 29 października 1985 roku o godz. 12.30 na cmentarzu Witomińskim w Gdyni.
Rodzinie Zmarłego serdeczne wyrazy współczucia składają:
dyrekcja, organizacje społeczno-polityczne, emeryci i renciści oraz pracownicy z Przedsiębiorstwa Robót Wiertniczych w Gdańsku.
K-11341

Z głębokim żalem zawiadamiamy, że dnia 26. 10. 1985 roku zmarł w wieku 18 lat nasz serdeczny, przyjaciel i kolega
ś. † p.
TOMEK LASKOWSKI
Wyrazy współczucia Rodzicom i Siostrze składają:
PRZYJACIELE.
G-35422

Z głębokim żalem zawiadamiamy, że dnia 25 października 1985 roku zmarł
ś. † p.
MIECZYSŁAW CZARNIAWSKI
Msza św. żałobna odprawiona zostanie 30 października 1985 roku o godz. 7.30 w kościele Najświętszej Marii Panny Królowej Różańca Św. w Oliwie.
Pogrzeb odbędzie się tego samego dnia o godzinie 14.00 na cmentarzu Srebrzysko.
Pogrążona w smutku:
matka, żona, córka, syn, synowa i wnuki.
G-35459

Z głębokim żalem zawiadamiamy, że dnia 25. 10. 1985 roku zmarł ukochany mąż, ojciec, teść, dziadek i pradziadek
ś. † p.
FRANCISZEK BIERNACKI
Msza św. odprawiona zostanie dnia 29. 10. 1985 roku o godz. 8.30 w kościele NMP Częstochowskiej we Wrzeszczu, ul. Curie-Skłodowskiej.
Pogrzeb odbędzie się tego samego dnia o godzinie 13.00 na cmentarzu Srebrzysko.
Pogrążona w smutku
RODZINA.
G-35369

Dnia 25. 10. 1985 roku zmarła po krótkiej, lecz nieuleczalnej chorobie, przeżywszy lat 63 najukochańsza żona i mamusia
ś. † p.
EMERYKA NAGÓRSKA
Msza św. odprawiona zostanie dnia 30. 10. 1985 r. o godz. 9.00 w kościele św. Bernarda w Sopocie.
Pogrzeb odbędzie się tego samego dnia o godzinie 13.00 na cmentarzu Komunalnym w Sopocie.
Pogrążeni w smutku:
mąż i córka.
S-35385

Z głębokim żalem żegnamy byłego instruktora seniora ZHP — MRH w Gdyni, współtwórcy odrodzenia Harcerskiego Ośrodka Morskiego i harcerstwa morskiego w Gdyni, członka Zarządu Kombatantów Tajnego Hufca Harcerzy w Gdyni
phm. EDMUNDA NOWAKOWSKIEGO
odznaczonego Krzyżem Kawalerskim Polonia Restituta, Srebrnym Krzyżem Zasługi, Złotym Krzyżem Odrodzenia ZHP-MRH w Gdyni, odznaka „Zasłużonym Ziemi Gdańskiej" i wieloma innymi.
Cześć Jego pamięci!
Krąg instruktorów i kombatantów ZHP w Gdyni.
Pogrzeb odbędzie się dnia 29. 10. 1985 roku o godzinie 15.00 na cmentarzu Witomińskim.
S-35534

Z głębokim żalem zawiadamiamy że dnia 25. 10. 1985 roku zmarł
mgr inż. MIECZYSŁAW CZARNIAWSKI
długoletni zasłużony pracownik Stoczni Gdańskiej im. Lenina, Były Szef Biura Projektowo-Konstrukcyjnego, odznaczony odznaką „Zasłużony Stoczniowiec Stoczni Gdańskiej im. Lenina", „Zasłużonym Ziemi Gdańskiej", Brązowym, Srebrnym i Złotym Krzyżem Zasługi, Krzyżem Kawalerskim i Oficerskim Orderu Odrodzenia Polski oraz innymi odznaczeniami państwowymi i honorowymi.
Pogrzeb odbędzie się w dniu 30. 10. 1985 roku o godz. 14.00 na cmentarzu Komunalnym Srebrzysko.
Rodzinie Zmarłego wyrazy współczucia składają:
dyrekcja i organizacje społeczno-polityczne Stoczni Gdańskiej im. Lenina.
K-11383

Pewnego jesiennego dnia przestało bić serce naszego drogiego kolegi
ś. † p.
TOMKA LASKOWSKIEGO
tak bardzo kochającego życie i ludzi, pozostawiając wielką pustkę i ból w sercach rodziców i siostry, którym wyrazy głębokiego współczucia składają:
wychowawczyni, koleżanki i koledzy z klasy III E w II LO.
G-35387

Pomorski Okręgowy Zakład Gazownictwa w Gdańsku
INFORMUJE
że w związku z prowadzonymi robotami w Jasieniu na sieci gazowej średniego ciśnienia Dn 150, dnia 1985.10. 30 w godzinach od 8—14, zostanie wyłączony dopływ gazu dla odbiorców w dzielnicach: Zabornia, Jasień, Kiełpino Górne, Otomin. Ponowne dopuszczenie gazu nastąpi po zakończeniu robót przez brygady monterów POZG. Prosimy odbiorców o pozamykanie kurków przed przyborami gazowymi. Za zakłócenia w dostawie gazu przepraszamy.
K-11288

Przedsiębiorstwo Domy Towarowe „CENTRUM" Oddz. Gdańsk
INFORMUJE
że w dniu 15 listopada 1985 roku o godz. 11.00 w kawiarni Ruty Kot w Gdańsku, ul. Garncarska 18-20 odbędzie się licytacja towarów komisowych.
K-11339

KURS BARMAN - MIXER
pod kierownictwem inż. Zdzisława T. Nowickiego
ORGANIZUJE
Towarzystwo Wiedzy Powszechnej Zarząd Wojewódzki w Gdańsku, ul. Grunwa