DZIENNIK BAŁTYCKI

Rok XLIV nr 243 (13374) 1 Gdańsk, wtorek, 18 października 1988 r. PL ISSN 0137—9062 Nr indeksu 35002 Cena 15 zł

Decyzje kadrowe premiera

Prezes Rady Ministrów powierzył dr. **Stanisławowi Długoszowi** — zastępcy przewodniczącego Komisji Planowania przy Radzie Ministrów — czasowe pełnienie obowiązków przewodniczącego tej komisji oraz mgr. **Jerzemu Szreterowi** — podsekretarzowi stanu w Ministerstwie Pracy i Polityki Socjalnej — czasowe kierowanie tym ministerstwem.

(PAP)

Na spotkaniu w KW PZPR

Prace nad zreformowaniem gospodarki woj. gdańskiego

Wczoraj w Komitecie Wojewódzkim PZPR w Gdańsku odbyło się spotkanie poświęcone omówieniu materiału przygotowanego przez prof. dr. **Jerzego Kołodziejskiego**, prof. dr. **Witolda Andruszkiewicza** i dr. **Jana Kuligowskiego** nt. „Reformy systemu funkcjonowania gospodarki lokalnej i regionalnej województwa gdańskiego".

Uznano, że przedstawione opracowanie daje wystarczającą podstawę do przygotowania konkretnych propozycji rozwiązań zmieniających dotychczasowy tryb funkcjonowania organizmu wojewódzkiego oraz przyjęto dalszy tok prac w tym względzie.

Na zaproszenie I sekretarza KW PZPR w Gdańsku **Marka Hołdakowskiego** w spotkaniu, oprócz autorów materiału, uczestniczyli/m.in. gen. bryg. **Mieczysław Cygan** — wojewoda gdański i prof. dr **Mieczysław Kochanowski** — przewodniczący zespołu, który opracował program „Gdańsk 2000".

Z WYBRZEŻA

WIZYTA DELEGACJI KPZR Z LENINGRADU

W ramach współpracy pomiędzy Komitetem Wojewódzkim PZPR w Gdańsku i Komitetem Obwodowym KPZR w Leningradzie od kilku dni przebywa na Wybrzeżu partyjna delegacja z grodu nad Newą. Na czele delegacji stoi **Galina Barinowa** — kier. Wydziału Propagandy i Agitacji KO KPZR, a w skład delegacji wchodzą: **Wiaczesław Czicin** — kier. Wydziału Problematyki Społecznej KO, **Jurij Solonin** — dziekan Wydziału Dziennikarstwa Uniwersytetu Leningradzkiego i **Władimir Kaługin** — lektor Komitetu Miejskiego KPZR.

Delegacja zapoznała się z pracą partyjną w naszym województwie, zwiedziła gdańskie Wybrzeże, odwiedziła kilka zakładów pracy i odbyła wiele spotkań. Np. wczoraj delegacja z Leningradu spotkała się z Zarządem Oddziału Morskiego SD PRL. W spotkaniu uczestniczyli: sekretarz KW PZPR **Jolanta Mironiuk** i konsul ZSRR w Gdańsku **Leonid Rodionow**.

(j)

OBRADOWAŁO PREZYDIUM WK SD W GDAŃSKU GDY USŁUGI NIE POKRYWAJĄ SPOŁECZNYCH POTRZEB

Tematem wczorajszego posiedzenia Prezydium WK SD w Gdańsku była ocena stanu usług w województwie. Stwierdzono m. in., że aktualny poziom świadczonych usług oraz wielkość bazy usługowej nie pokrywają potrzeb społecznych ludności. Szczególnie niepokojący jest stan usług komunalnych, komunikacyjnych i bytowych, zwłaszcza na tle ogromnego potencjału przemysłowego, skupionego w aglomeracji gdańskiej. Dysproporcje te muszą być jak najszybciej zlikwidowane, do czego niezbędne jest dodatkowe zasilenie budżetu wojewódzkiego i budżetów stopnia podstawowego. Natomiast źródłem dodatkowych przychodów powinny być w pierwszej kolejności jednostki gospodarcze z kompleksu portowo-przemysłowego.

Dla dalszego rozwoju bazy usługowej rzemiosła, prywatnego handlu, transportu i gastronomii prezydium uznało za niezbędne przede wszystkim prowadzenie stabilnej polityki podatkowej.

● Dokończenie na str. 2

Przedłożenie rządowe do 10 grudnia?

Do niedawna to miejsce zajmował pan premier — jako wicemarszałek, było ono na pewno bardziej wdzięczne — zażartował marszałek **Roman Malinowski** otwierając wczesnym popołudniem 17 bm. posiedzenie Prezydium Sejmu na które przybył **Mieczysław F. Rakowski** wraz z wicepremierem **Ireneuszem Sekułą**.

Dotrzymanie ustawowego terminu **(15 listopada)** przedłożenia przez rząd projektu budżetu — 89 było by niesłychanie trudne. Nowy rząd dopiero przecież zaczął pracę. **Prezydium Sejmu zwróci się w tej sprawie o zgodę Sejmu, który zdecyduje w sprawie ewentualnego jednorazowego przesunięcia terminu. Na posiedzeniu prezydium wspomniano — jako o ostatecznym — o terminie 10 grudnia, tak aby projekt budżetu mógł stanąć w Sejmie w pierwszym czytaniu jeszcze na ostatnim z planowanych grudniowych posiedzeń.**

(PAP)

Inauguracyjne posiedzenie Rady Ministrów

JASNE REGUŁY GRY

- Ustalono skład Prezydium Rządu
- Powołano Komitet Ekonomiczny i Społeczno-Polityczny
- Od 1 listopada br. podwyższono emerytury i renty pracownicze

17 bm. trzy dni po powołaniu przez Sejm, nowa Rada Ministrów zainaugurowała działalność. Na Sali Świetlikowej Urzędu Rady Ministrów — tradycyjnym miejscu posiedzeń rządu — trzy fotele puste. Jeden — wicepremiera, drugi — ministra pracy i polityki socjalnej, trzeci — ministra — członka Rady Ministrów. Przypomnijmy, iż stanowiska te premier **Mieczysław F. Rakowski** oferował przedstawicielom tzw. konstruktywnej opozycji. Propozycje te nie zostały przyjęte, ale — jak powiedział premier — drzwi nadal pozostają otwarte.

Na inauguracyjne posiedzenie Rady Ministrów przybyli: I sekretarz KC PZPR, przewodniczący Rady Państwa **Wojciech Jaruzelski**; prezes NK ZSL, marszałek Sejmu **Roman Malinowski** oraz przewodniczący CK SD, wiceprzewodniczący Rady Państwa **Tadeusz W. Młyńczak**.

Musimy postawić zasadnicze pytania — powiedział M. F. Rakowski. Czy istnieje możliwość skutecznego przezwyciężania kryzysu, czy właściwe są dotychczasowe kierunki reformowania gospodarki? Na oba pytania odpowiadam twierdząco — stwierdził premier. Inaczej nie podejmowałbym się funkcji premiera. To nie reforma, która jest środkiem do osiągnięcia celu, jakim jest poprawa warunków życia ludności, a brak konsekwencji w jej stosowaniu oddala od nas równowagę ekonomiczną, hamuje proces przezwyciężania inflacji i usuwania bezwładności gospodarczej. Bezwładność ta wynika z tego, iż zbyt wiele jest jeszcze w naszych działaniach rutynierstwa, przyzwyczajania do negatywnych zjawisk. Filozofia życia „z dnia na dzień", godzenie się na konieczności wynikające z kryzysu utrudnia normalizację procesów gospodarczych.

Tylko odczuwalne, wymierne efekty poprawy — podkreślił premier — mogą przełamać w społeczeństwie nastroje bezradności. Możliwe jest przezwyciężanie tego kodzaju postaw i rozszerzanie obszarów społecznej i indywidualnej aktywności.

Nie możemy utrzymywać słabszych przedsiębiorstw tylko dlatego, że boimy się występowania przejściowych nadwyżek siły roboczej na lokalnych rynkach pracy. Nie deklarujemy programowej konieczności bezrobocia, lecz jednocześnie powinniśmy czynić wszystko, by sprzyjać eliminowaniu nieefektywnego zatrudnienia w gospodarce i administracji. Popierać będziemy uzasadnione praca zróżnicowanie płac. Wyeliminujemy praktykę przyznawania pod naciskiem indywidualnych ulg i preferencji. W tej kwestii wykazywać się musimy silną wolą i męskim, zdecydowanym działaniem.

Trzeba dokonać rewaloryzacji wkładów oszczędnościowych ludności w bankach. W trybie pilnym należy przystąpić do rozpracowania koncepcji kierunkowej przygotowanej przez Bank PKO, tak aby z początkiem przyszłego roku można było dokonać tej operacji. Rewaloryzacja ma na celu odrodzenie wydawania przez ludność gorącego pieniądza, zachowanie realnej wartości oszczędności, a tym samym spowodować wzrost zaufania do złotówki.

Odejść trzeba od nadmiernej reglamentacji prawnej stwarzającej zbyt wiele barier i ograniczeń wobec inicjatywy ludzi. Przepisy wykonawcze do ustaw nie mogą stwarzać barier dodatkowych, ponad te które są zawarte w ustawach.

● Dokończenie na str. 2

Papież o porozumieniu Polaków

• Przesłanie od W. Jaruzelskiego

„Polską" częścią uroczystości rzymskich 10 lecia pontyfikatu było w niedzielę wieczorem spotkanie Jana **Pawła II** z ponad 4 tys. rodaków przybyłych z kraju oraz reprezentujących różne organizacje polonijne na całym świecie. Było wśród nich wielu biskupów oraz kardynałowie z prymasem **Józefem Glempem** na czele, liczni duchowni, a wśród nich reprezentanci zakonu kapucynów, z którego pochodził błogosławiony o. Kożmiński. W przemówieniu papież powiedział m. in.:

Na bieżącą rocznicę odzyskania niepodległości wypada spojrzeć w kontekście doświadczeń lat ostatnich. Na wszystkich frontach II wojny światowej Polacy przelewali krew za niepodległość. Ta niepodległość nie może im być wymierzana wedle kryteriów geopolitycznych, ale tylko wedle kryterium autentycznej suwerenności narodu w swoim własnym państwie. Nie ma też innej drogi do przezwyciężenia kryzysu ekonomicznego, o którym już tak wiele się mówi i pisze. I nie brak zapewne diagnoz ukazujących istotne przyczyny. Niezmiernie ważne i jest zaufanie władz do społeczeństwa i społeczeństwa do władz.

Zaufanie to zdobywa się poprzez szczere i odważne skupienie się wszystkich wokół dobra wspólnego i zachowanie przez obie strony zawartych umów i porozumień.

● Dokończenie na str. 2

Aby zatankować wystarczą kartki

Jak się dowiaduje dziennikarz PAP, Ministerstwo Przemysłu odpowiadając na liczne postulaty, podjęło decyzję, iż począwszy od 20 października br., zniesiony zostaje obowiązek obecności pojazdu na stacji benzynowej w czasie dokonywania zakupów reglamentowanej benzyny.

Oznacza to więc, że obecnie wystarczy dysponować tylko kartkami na benzynę, a jej zakupu można będzie dokonać zarówno do kanistrów, jak i do baku samochodu innego niż wyszczególniony w upoważnieniu.

(PAP)

Przed „okrągłym stołem"

- Jak chronić gospodarkę przed konfliktami społecznymi?
- Wywiad ks. A. Kuczmy
- Niezbędny konstruktywny dialog

W 42 numerze tygodnika „Życie Gospodarcze" opublikowano obszerny zapis dyskusji pt. **„Pola negocjacji"** dotyczącej społecznych i politycznych warunków reformowania gospodarki. Było to już drugie spotkanie redakcyjne poświęcone planowi konsolidacji. Podczas poprzedniego okazało się, że w zasadniczych kwestiach ekonomicznych poglądy są zbliżone, natomiast całkowicie rozbieżne — w sprawach społeczno-politycznych. Stąd decyzja odrębnego, gruntownego ich przedyskutowania.

W dyskusji wzięli udział: **Ryszard Bugaj, Jerzy Paweł Gieorgica, Leszek Gilejko, Zbigniew Madej, Mieczysław Mieszczankowski, Zbigniew J. Mikołajczyk, Jan Mujżel i Andrzej Wielowieyski.** Dobór uczestników spotkania zagwarantował, że była to dyskusja żywa, w której starły się poglądy na możliwości rozładowywania nieuchronnych konfliktów społecznych i ochrony gospodarki przed ich skutkami. W dyskusji zarysowały się generalnie rzecz biorąc, trzy warianty rozwiązań: pluralizm polityczny, którego zakres i formy mogą być uzgodnione przy „okrągłym stole", umocnienie samorządu pracowniczego oraz pluralizm związkowy i reaktywowanie „Solidarności". Oczywiście każdy z uczestników spotkania pozostał przy swojej opcji. Jak podkreślił jednak na zakończenie prowadzący dyskusję redaktor naczelny „Życia Gospodarczego" **Stanisław Chełstowski**, dokonano sporego postępu w toku tej dyskusji. Zostały przedstawione alternatywne rozwiązania. I choć argumentacja przemawiająca za każdym z nich nie była wolna od skrajności, to przecież w konkluzji dominował obiektywizm. Postęp polega głównie na tym, że pełniej niż dotychczas przedstawione zostały zalety, słabości i niebezpieczeństwa, które niesie za sobą pluralizm związkowy.

• • •

Dobra wola, rozsądek i poczucie realizmu — to tytuł rozmowy z księdzem Adamem Kuczmą — prezesem Polskiej Rady Ekumenicznej, naczelnym superintendentem Kościoła metodystycznego w Polsce, opublikowanej 16 bm. w 42 numerze „Tygodnika Polskiego". Rozmowa dotyczy problemów związanych ze zbliżającymi się obradami „okrągłego stołu". Oto niektóre stwierdzenia ks. Adama Kuczmy:

● Od jakiegoś czasu sprawa zbliżenia stanowisk różnych środowisk społecznych nabierała realnych kształtów, aż wreszcie dojrzała do tego stopnia, że można dzisiaj mówić o możliwości przeprowadzenia takiej rozmowy i o poszukiwaniu wspólnej platformy, na której mogłoby dojść do porozumienia.

● To nie będzie łatwa droga. Nie wyobrażam sobie aby trudne i skomplikowane sprawy, które nawarstwiały się od lat można było załatwić w ciągu jednego posiedzenia za „okrągłym stołem".

● Oczekiwanie jest wielkie. Różne są głosy. Są pesymiści i są optymiści. Pesymiści nie widzą w tym jakiejś wielkiej szansy. Ja należę do optymistów i widzę realne możliwości porozumienia Polaków między sobą.

● Mam nadzieję, że to co będzie przedmiotem rozmów przy „okrągłym stole" będzie miało duże znaczenie dla normowania i kształtowania naszego bytu ekonomicznego, politycznego, jak również dla naszych wewnętrznych uzgodnień.

● Dokończenie na str 2

Medyczny Nobel

W poniedziałek w Sztokholmie ogłoszono, że tegoroczne Nagrody Nobla w dziedzinie medycyny przyznano **Jamesowi W. Balckowi** z Wielkiej Brytanii oraz dwojgu badaczy amerykańskich, **Gertrudzie Elion i George'owi H. Hitchingsowi.** James W. Balck w 1964 r. opracował lek o nazwie propranolol, stosowany w schorzeniach serca. Badania Gertrudy Elion i George'a Hitchingsa, współpracujących ze sobą od 1945 r., przyczyniły się do powstania leków stosowanych w walce z rakiem.

(PAP)

W Poznaniu rozpoczęto V Międzynarodowe Targi Drobnej Wytwórczości i Rzemiosła. W tegorocznej „Kooperacji" uczestniczy 500 firm polskich i zagranicznych. Z największą ekspozycją przybyły organizacje gospodarcze z ZSRR. Nz.: propozycja handlowców z Kijowa.

CAF — R. Królak

ŚWIAT

XVII PLENUM ZKJ

W poniedziałek w Pałacu Kongresów „Sawacentr" w Belgradzie rozpoczęło obrady XVII Plenum Komitetu Centralnego Związków Komunistów Jugosławii. Głównym punktem porządku dnia są zadania ZKJ w przezwyciężaniu niekorzystnej sytuacji politycznej oraz społeczno-gospodarczej w kraju

NIE CHCĄ BYĆ STATYSTAMI

Gazety wydawane w Kijowie stolicy radzieckiej Ukrainy, poświęciły w sobotę wiele uwagi wydarzeniu, które rozegrało się na sesji Rady Miejskiej Zaporoża. Tamtejsi deputowani na znak protestu przeciwko formalistycznemu potraktowaniu ich przez organizatorów sesji, a zwłaszcza burmistrza **Władimira Wasiliewa**, demonstracyjnie wyszli z sali. Oburzenie deputowanych wywołał fakt, że przedstawiony im porządek dzienny jednodniowej sesji obejmował aż 10 spraw wymagających szczegółowego rozpatrzenia, takich np. jak program budownictwa mieszkaniowego do roku 2000, środki przywrócenia równowagi ekologicznej w tym wielkim ośrodku przemysłowym oraz program poprawy zaopatrzenia mieszkańców w żywność. Uznali, że tego rodzaju podejście oznacza, że przyznaje się im jedynie rolę statystów, mających zaaprobować uprzednio podjęte decyzje.

Gdy przewodniczący obradom burmistrz Wasiliew zaczął ponadto ponaglać mówców, ponad 150 deputowanych, a więc przeszło połowa wszystkich obecnych, opuściło salę. Pozostali nie mogli już podejmować żadnych uchwał, gdyż nie było niezbędnego quorum. Sesja została zerwana.

BANKRUT

Jeden z największych zakładów przemysłowych na dzieckim Zakaukaziu, fabryka wyrobów odlewniczych „Centrolit" w gruzińskim mieście Rustawi, ogłosiła w tych dniach bankructwo. Nagromadziła ona nie spłaconych kredytów na sumę 8 mln rubli i nie miała środków ani na zakup surowców i materiałów, ani na wypłatę zarobków swym pracownikom.

BILET MIESIĘCZNY

Wszyscy kierowcy wjeżdżający do Sztokholmu samochodami będą musieli od 1 stycznia 1990 roku wykupywać bilety miesięczne, które obecnie uprawniają do korzystania bez ograniczeń z komunikacji publicznej na

● Dokończenie na str. 2

750 tytułów, 8 oficyn wydawniczych

Wystawa książki technicznej w PG

Coroczne Dni Książki i Prasy Technicznej są okazją do prezentacji najnowszego dorobku oficyn wydawniczych. A ponieważ tzw. literaturą fachową najbardziej zainteresowane są środowiska naukowe i akademickie, stąd PP „Dom Książki" w Gdańsku odstąpiło w tym roku od zwyczaju organizacji wystaw w siedzibie gdańskiej NOT i eksperymentalnie przedstawiło ofertę ośmiu wydawców w gmachu głównym Politechniki Gdańskiej.

Otwarcie wystawy, w której bogaty plon wydawniczy pokazały: „Arkady", WNT, WKiŁ, PWN WP, Sigma i Wema, a także Politechnika Gdańska (skrypty uczelniane), poprzedziło 2-godzinne spotkanie przedstawicieli wydawnictw z kadrą naukowo-techniczną.

Inicjując dyskusję na temat aktualnej polityki wydawniczej oraz potrzeb środowiska akademickiego w tym zakresie, rektor PG prof. dr hab. **Bolesław Mazurkiewicz** powiedział m. in., że niedostatek książek i podręczników dla studentów w wielu przypadkach utrudnia prowadzenie prawidłowego procesu dydaktycznego. Publikacje naukowe powinny być wydawane szybciej, zwłaszcza jeśli dotyczą one spraw technicznych (które szybko się dezaktualizują). Oficyny muszą zrewidować swoją politykę i drukować także książki, które przedstawiają kontrowersyjne poglądy oraz rozwiązania. Zwrócił również uwagę na ograniczony dostęp do literatury zagranicznej. W imieniu kadry naukowej, poprosił o przedsięwzięcie

● Dokończenie na str. 2

Poduszka bezpieczeństwa

Konstruktorzy z naukowo-badawczego instytutu samochodowego i motorowego w Moskwie opracowali oryginalny system bezpieczeństwa, pozwalający na uratowanie kierowcy i pasażerów w chwili zderzenia lub „dachowania". Na poligonie doświadczalnym w podmoskiewskim mieście Dymitrowo odbywają się próby ze specjalnymi nadmuchiwanymi „poduszkami", które umożliwiają kierowcy i pasażerom wyjście cało z wypadku. Eksperci międzynarodowi wysoko ocenili nowy radziecki system.

APN

Podczas prac konserwatorskich w XVI-w. pałacu arcybiskupim w Meksyku odkryto monolit służący Aztekom jako kamień ofiarny podczas rytualnych ceremonii, w których bogom ofiarowywano ludzi.

CAF — Reuter

Medal Genui dla „Gdańska II"

Rodzinne miasto Krzysztofa Kolumba — Genua, przygotowuje się do 500 rocznicy odkrycia Ameryki. Z tej okazji władze miasta wydały okolicznościowy medal, który jest przyznawany instytucjom i osobom szczególnie zasłużonym dla Genui i związków ze światem tego liczącego ponad 2000 lat grodu. Miło nam poinformować, że wśród wyróżnionych tym medalem znalazł się polski statek „Gdańsk II", od 4 lat dowodzony przez kpt. ż.w. **Ryszarda Kornackiego**. Aktu dekoracji dokonali przedstawiciele władz miasta i portu, którzy przybyli 14 października na pokład statku w towarzystwie dyrektora Polsko-Włoskiej Spółdzielni „Polscamer" **Mariana Gasperowicza**, dziennikarzy i ekipy włoskiej telewizji.

Polski liniowiec od 5 lat bywa systematycznie gościem portu w Genui wraz z trzema innymi siostrzanymi, nowoczesnymi jednostkami typu ro-ro, a mianowicie: „Katowice II", „Poznań" i „Wrocław", obsługującymi linię australijską PLO.

Liniowiec PLO opuścił gościnny port w Genui 15 października br., całkowicie załadowany. Do pierwszego portu australijskiego Melbourne przypłynie on za 30 dni, pokonując non stop trasę wiodącą dookoła Afryki 12 tys. Mm.

ter.

Owce u „fryzjera"

Wielkie postrzyżyny na Torach Wyścigów Konnych w Sopocie

Kto pasjonował się losami bohaterów telewizyjnego serialu „Ptaki cierniste krzewów", ten pewnie pamięta, jak wiele emocji wśród farmerów australijskich wywołało współzawodnictwo w strzyżeniu owiec. Wprawdzie daleko nam do światowej potęgi, jaką jest Australia w produkcji owczarskiej, ale i u nas, także na Wybrzeżu, nie brak hodowców owiec, a rodzimi strzygacze dorównują ponoć najlepszym na świecie. Późna jesień to zwykle w naszym kraju czas strzyżenia stad, wśród których dominuje rasa długowełnista.

Jak przebiegają postrzyżyny, można będzie zobaczyć już dziś w Sopocie. Na terenie Państwowego Ośrodka Treningu Koni rozpoczyna się bowiem XI Krajowy Konkurs Strzyżenia Owiec, na Wybrzeżu organizowany po raz pierwszy. Weźmie w nim udział 60 najlepszych strzygaczy, wyłonionych w trakcie eliminacji rejonowych (woj. gdańskie reprezentować będzie 3 zawodników), zaś do ścisłego finału konkursu, który odbędzie się 20 bm., zakwalifikowanych zostanie 10 strzygaczy.

Pod uwagę będzie brany nie tylko czas strzyżenia (ścinanie wełny z jednej owcy trwa zwykle nie dłużej niż 3 minuty), ale także jakość i technika strzyżenia. Ważne jest także, jak po tym zabiegu wyglądać będą owce, czy dokładnie wystrzyżono na nich wełnę, czy nie skaleczono zwierząt itp.

● Dokończenie na str. 2

Giną lasy!!!

Lasy w Polsce zajmują niecałe 28 proc. ogólnej powierzchni kraju. Jest to o kilka punktów mniej od średniej europejskiej. Niekorzystna jest struktura wiekowa naszych lasów (np. tylko 20 proc. drzew ma powyżej 80 lat, powinno być ich co najmniej 28 proc.). Sytuację pogarszają klęski żywiołowe i rosnące zanieczyszczenia przemysłowe powietrza. W tej sytuacji, obok realizowanego przez leśników zadania zwiększenia powierzchni lasów co najmniej o 700 tys. ha, nieuniknione jest zmniejszenie wyrębu drzew.

(PAP)

Pogoda

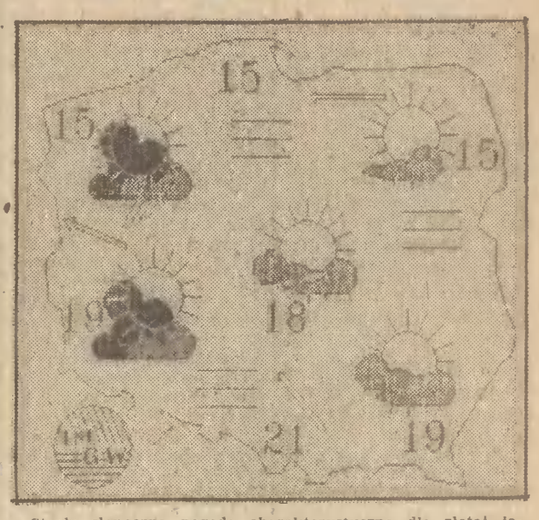

Ciepła słoneczna pogoda charakterystyczna dla złotej jesieni może — wg synoptyków z IMiGW — utrzymać się jeszcze przez kilka dni (do 23 bm.). Tylko w dniach 19—20 bm. chwilowe oziębienie z możliwością przymrozków.

• • •

Jeśli ktoś nie lubi żadnych zmian pogodowych koniecznie powinien odnaleźć na mapie maleńką wyspę Fernando de Noronha na Atlantyku w odległości ok. 1 tys. km na wschód od płn. Brazylii (niegdyś było to miejsce zesłań). Zwykle temperatura oscyluje tam ok. 25 st. C. (nie mniej niż 20 st. i nie wyżej niż 32 st. C.).

• • •

Dziś na Wybrzeżu będzie zachmurzenie duże z większymi przejaśnieniami, rano miejscami mgła. Temperatury rano 6—9 st. C., w dzień 14—16 st. C. Wiatr wschodni, słaby do umiarkowanego.

(cz)

Strzelanina w Hamburgu

Zachodnioniemiecka agencja prasowa informuje, że w nocy z niedzieli na poniedziałek w największym mieście portowym RFN miała miejsce gwałtowna strzelanina.

Z pierwszych ustaleń policji wynika, że od kul zginęły na razie dwie osoby. Jedna osoba odniosła rany postrzałowe.

Bliższych szczegółów na temat niebezpiecznego incydentu, w tym zamieszkanym przez przedstawicieli wielu narodowości mieście portowym RFN policja nie podała.

(PAP)

30 osób zginęło

Katastrofa samolotu pasażerskiego w Rzymie

W nocy z niedzieli na poniedziałek w gęstej mgle na pasie startowym lotniska im. Leonardo da Vinci w Rzymie rozbił się podczas podchodzenia do lądowania ugandzki odrzutowiec pasażerski typu „Boeing 707" z 52 osobami na pokładzie. Uratowała się stosunkowo znaczna część pasażerów (ok. połowy). Wiek sześć jednak, to ranni wskutek urazów i poparzeń. Władze rzymskiego lotniska potwierdziły zgon co najmniej 28 osób (2 kolejne ofiary zmarły w szpitalu).

Samolot leciał z Londynu do Ugandy i zamierzał po drodze lądować w Rzymie. W czasie niefortunnego lądowania samolot rozpadł się na części i stanął w płomieniach. Przybyła natychmiast na miejsce straż ogniowa wydobyła z wraku 16 żywych ofiar katastrofy. Odwieziono ich do szpitala. Stan wielu nich był bardzo krytyczny. Wszyscy pasażerowie byli obywatelami Ugandy.

(PAP)

DEKALOG ministra Wilczka

ZMIANY w rządzie zawsze budziły mniejsze lub większe zainteresowanie, ale postać **Mieczysława Wilczka**, w gabinecie **Mieczysława Rakowskiego** ministra przemysłu, stała się niemal sensacją, również za granicą. Rekomendując go premier zaznaczył, iż jest to człowiek „o ogromnej przedsiębiorczości i energii, nie uwikłany w żadne układy".

Pojawiły się jednak głosy: toż to kapitalista, człowiek bogaty, milioner! Jakby bogactwo wciąż było niemal przestępstwem, wynikiem wyłącznie złodziejskich machinacji, „przedsiębiorczości" przy... jednym głębszym ze znajomkami, mającymi taaakie plecy.

Mieczysław Wilczek od początku nie kryje się ze swoim statusem materialnym. W ub. czwartek podał on posłom z Komisji Przemysłu, iż firma „Lavil", której był dotychczas współwłaścicielem, warta jest ok. 800 mln zł i 200 tys. dolarów. Jego udział wynosił 20 proc. i zamierza go sprzedać, wkładając pieniądze do polskiego banku.

Czy tym uspokoił wyznawców „czystej ekonomii z pierwszego okresu budownictwa socjalizmu"? — nie wiadomo, ale dla innych jego majątek ma gwarantować ministerialną czystość...

Na wspomnianej „przepytywance" u posłów M. Wilczek przedstawił siebie jako zdecydowanego reformatora, co najbardziej powinno ekscytować wołające gromko o reformy społeczeństwo.

Z odpowiedzi udzielonej posłom można ułożyć swoisty dekalog jego „reformatorskiego wyznania wiary":

1. Nie wyobrażam sobie, aby Ministerstwo Finansów mogło „zarzynać" dobre przedsiębiorstwa nadmiernym fiskalizmem. Należy wesprzeć przedsiębiorstwa najlepsze i to bardzo wyraźnie, natomiast wręcz „DOBIĆ" NAJSŁABSZE, aby się nie męczyły. Musimy zerwać z powszechnym, choć niewłaściwym poglądem, że państwo na nic nie ma pieniędzy. Problemem jest odpowiedni wybór.

2. W obecnej wersji PROJEKT PLANU KONSOLIDACJI GOSPODARKI WYDAJE SIĘ MDŁY I ODSTAJE OD CELÓW, zadań i ambicji przedstawionych w expose premiera. Plan ten musi naprawdę konsolidować i likwidować źródła choroby.

3. NIE MAM ZAMIARU WYRĘCZAĆ PRZEDSIĘBIORSTW.

4. Jestem przedstawicielem lobby. Jest to lobby ludzi i instytucji przedsiębiorczych. Jest ono potrzebne, niezależnie od sektora w jakim działa. WSZAK KAŻDA INICJATYWA JEST PRYWATNA, obojętnie gdzie realizowana — czy w sektorze uspołecznionym czy nie uspołecznionym.

5. Musimy bardziej docenić rolę przemysłów przetwórczych. NIE TRZEBA NICZEGO WYMYŚLAĆ, LECZ POWRÓCIĆ DO NORMALNOŚCI.

6. Nie rozwiążemy wielu problemów gospodarczych bez znacznego zwiększenia importu ropy naftowej, nawet do poziomu 25 mln t rocznie. Nie możemy się opierać wyłącznie na węglu. JEŻELI OTWORZYMY SIĘ NA ŚWIAT i to nie tylko we współpracy z zagranicznym kapitałem w przetwórstwie ropy, np. w strefie wolnocłowej, CHĘTNIEJ DO NAS PRZYJDĄ.

7. Konieczna jest znaczna poprawa statusu materialnego dyrektorów i kadry kierowniczej. WPRAWDZIE MODEL SIERMIĘŻNEGO SOCJALIZMU SIĘ NIE PRZYJĄŁ, ale trudno się od niego oderwać.

8. Mam generalnie NEGATYWNY STOSUNEK DO POŚREDNICH STRUKTUR ZARZĄDZANIA i uważam, że trzeba je zlikwidować. Ludzie ze zlikwidowanych gwarectw mogliby zasilić wspólnotę i kopalnie, a odzyskane środki można by przeznaczyć przede wszystkim na poprawę bytu ludzi w hotelach robotniczych.

9. W przedsiębiorstwach, w których funkcjonują dobre samorządy i związki zawodowe powinny one oczywiście pozostać. NIE MA CO TWORZYĆ NA SIŁĘ SZTUCZNYCH TWORÓW, tam gdzie nie zawsze ich działalność idzie w parze z efektywnością i sprawnością.

10. JESTEM PRZERAŻONY LICZBĄ PRACOWNIKÓW RESORTU PRZEMYSŁU, który zatrudnia ok. 700 osób. Żaden sztab nie może sprawnie działać w takim składzie. KONIECZNA BĘDZIE ZDECYDOWANA REDUKCJA.

Komisja opowiedziała się bez zastrzeżeń za kandydatem, Sejm powołał Mieczysława Wilczka w skład gabinetu. Nam wypada poczekać na wypełnianie tego dekalogu faktami.

W. CZULIŃSKI

Papież

● Dokończenie ze str. 1

Biskupi polscy dali temu wyraz ze stanowiska swej odpowiedzialności pasterskiej w komunikacie z 230 konferencji plenarnej Episkopatu z dnia 6 października br.:

„Biskupi z wielką uwagą śledzą inicjatywy kręgów społecznych i przedstawicieli władz państwowych zmierzających do wyjścia z trudnej sytuacji w drodze porozumienia, a nie konfrontacji. Z zainteresowaniem wysłuchano przedłożenia z prac przygotowawczych do rozmów „okrągłego stołu".

• • •

Papież **Jan Paweł II** przyjął w poniedziałek na audiencji zastępcę przewodniczącego Rady Państwa, współprzewodniczącego Komisji Wspólnej Przedstawicieli rządu PRL i Episkopatu — **Kazimierza Barcikowskiego**, który przybył w misji specjalnej w imieniu przewodniczącego Rady Państwa. Podczas trwającej pół godziny rozmowy w cztery oczy, Kazimierz Barcikowski wręczył papieżowi przesłanie od **Wojciecha Jaruzelskiego**, z serdecznymi życzeniami z okazji jubileuszu 10-lecia pontyfikatu. W serdecznej atmosferze wymieniono upominki. Żegnając gości, **Jan Paweł II** powiedział: proszę przekazać pozdrowienia dla przewodniczącego Rady Państwa i życzenia powodzenia nowemu premierowi.

Zastępca przewodniczącego Rady Państwa powiedział rzymskiemu korespondentowi PAP, że jest bardzo zadowolony z atmosfery i przebiegu obu wizyt.

To oświadczenie wskazuje, że przyczynią się one m. in. do przyspieszenia pełnej normalizacji stosunków między rządem PRL a Stolicą Apostolską.

(PAP)

Młodzieżowe porachunki

Działo się to w ubiegły piątek. Około godz. 19 oficer dyżurny Miejskiego Urzędu Spraw Wewnętrznych w Gdańsku powiadomiony został telefonicznie przez licznych mieszkańców Zaspy, że w rejonie ulic Pilotów, Startowej i Rokossowskiego, licząca około 40 osób grupa młodych ludzi zachowuje się wyzywająco, zaczepiając i ubliżając przechodniom. Ponieważ młodzieńcy „uzbrojeni" byli w łańcuchy rowerowe, nunczaka, pałki i tym podobne akcesoria nikt nie odważył się zwrócić im uwagi.

Wysłane na Zaspę patrole milicyjne z MUSW nie zdołały niestety, ze względu na szczupłość sił, uspokoić rozwydrzonych wyrostków, wśród których znajdowały się także dziewczęta. Dopiero ściągniętym posiłkom z ZOMO w dość krótkim czasie udało się opanować sytuację i nie dopuścić do dewastacji mienia oraz pobicia postronnych osób. W wyniku energicznych działań zatrzymano 17 awanturników, u których zakwestionowano szereg niebezpiecznych przedmiotów.

W trakcie rozmów z doprowadzonymi do V Komisariatu na Przymorzu funkcjonariusze MO ustalili, iż 14 bm. grupa **„punków"** z **Żabianki** spotkała się na boisku szkoły podstawowej przy ul. Subisława z zamiarem udania się na Zaspę i dokonania odwetu na tamtejszych „skinach", którzy wcześniej pobili w Sopocie jednego z kolegów.

Ze względu na fakt, że większość zatrzymanych nie miała jeszcze ukończonego 18 roku życia, do komisariatu wezwano rodziców celem przekazania im „pociech". Na uwagę zasługuje tu fakt, iż większość rodziców działania milicji przyjęła ze zrozumieniem. Tym bardziej dziwić może postawa bb. W., który nie dość, że poddał krytyce interwencje milicji, ale powołując się na znajomości zagroził komendantowi komisariatu konsekwencjami.

Tego samego wieczoru II Komisariat MO przy ul. Piwnej uzyskał informacje, że grupa rozwydrzonej młodzieży wywołała bójkę w Domu Kultury na Suchaninie. I tu nie wystarczyła, jak się okazało, interwencja patrolu. Spokój zaprowadzili dopiero ściągnięci funkcjonariusze ZOMO, zatrzymując kilku nieletnich, którzy wyjaśnili że są zwolennikami „skinów", i że pomiędzy nimi, a „punkami" trwa zażarty konflikt. Wszystko to zdaje się sygnalizować narastanie pewnego problemu, którym trzeba się będzie jak najszybciej zająć.

(kwd)

● Dokończenie ze str. 1

● **My jako chrześcijanie, reprezentujący różne kościoły zrzeszone w Polskiej Radzie Ekumenicznej jesteśmy za tym, aby taki „okrągły stół" się odbył i to możliwie jak najszybciej. Jesteśmy gotowi — jeżeli zostaniemy zaproszeni — zająć miejsce przy tym stole, by przedstawić nasze stanowisko w sprawach, które są tak żywo dzisiaj w naszym kraju dyskutowane.**

● **Myślę, że przy „okrągłym stole" powinni zasiąść wszyscy ci, którzy mają coś do powiedzenia. Tu nie można działać selektywnie. Do „okrągłego stołu" powinni przyjść ci wszyscy, którzy mają na względzie dobro Polski i chcą wnieść takie elementy, które doprowadziłyby do porozumienia. Krótko mówiąc reprezentanci całego społeczeństwa, którzy myślą o Polsce kategoriami patriotycznymi. W tym miejscu musimy sobie powiedzieć, że powinni przyjść ci, którzy nie kwestionują ustawowego porządku rzeczy, którzy nie podważają zasad ustrojowych naszego państwa.**

● **Jeśli nie ma dobrej woli, to nie powinniśmy zasiadać przy „okrągłym stole". Jeśli ktoś chce przyjść tylko po to, aby popsuć, podważyć i burzyć, to wydaje się, że nie jest to właściwe miejsce. Dobra wola i rozsądek, rozsądek wynikający z poczucia realizmu — to jest podstawowy warunek bez którego nie możemy rozpocząć jakichkolwiek rozmów.**

● **Na pewno jednym z kluczowych tematów (rozmów) będzie kwestia reprezentacji narodu w parlamencie.** Poza tym mogą tu wchodzić w grę problemy wielopartyjności. Mogą być także poruszane zagadnienia ekonomiczne, a zwłaszcza jak rozwiązywać pewne trudności gospodarcze,

Przed „okrągłym stołem"

jak realizować II etap reformy, bo — jak dotychczas coś tam nie zagrało.

● Osobiście jestem za pluralizmem związkowym. Związki zawodowe niekoniecznie muszą być jedne. Jest przecież wiele różnych zawodów i każdy zawód może mieć swój związek. Ktoś może powiedzieć, że to wszystko było. Tak, to było, ale nie w tej formie.

● **Teraz powinny być samodzielne, niezależne związki branżowe poszczególnych branż, które broniłyby interesów swojej zawodowej grupy. Jeśli chodzi o sprawy polityczne, to zostawmy je politykom.** Związki zawodowe powinny zajmować się sprawami związkowymi i działać w relacji między pracownikami, a pracodawcą. To jest zasadnicze zadanie związków zawodowych na całym świecie.

(PAP)

NIEZBĘDNY KONSTRUKTYWNY DIALOG

Oddział Wojewódzki Stowarzyszenia „Wisła-Odra" w Gdańsku przyjął rezolucję dotyczącą „okrągłego stołu". W rezolucji czytamy:

Zarząd oddziału zdając sobie sprawę z bardzo trudnej sytuacji zaistniałej w kraju, wiąże duże nadzieje z „okrągłym stołem". Nadzieje te łączą się z oczekiwaniami na lepsze jutro. Porozumienie więc jest nieodzowne. Konstruktywny dialog obu stron nie anarchistyczny, lecz demokratyczny, nie pieniacki, a spokojny, daje szansę zaprzestania stawiania problemów na ostrzu noża. Tak ze strony rządu, jak i ugrupowań opozycyjnych. Uważamy, że doprowadzenie do obustronnego spotkania, to jednocześnie wzajemne dążenie do ustępstw.

Polska, kraj ludzi wykształconych, mądrych i intelektualnie bogatych, zmusza wręcz do dialogu, by nie zaprzepaścić jej dobra, nie zaprzepaścić naszej narodowej przyszłości.

Stwierdzamy, że przedyskutowanie obecnych, nabrzmiałych problemów kraju spowoduje rzecz najważniejszą — wydanie właściwych decyzji, które ułatwią ludziom codzienne, trudne życie.

Wraz z dialogiem przy „okrągłym stole" oczekujemy zmian na lepsze tak w dziedzinie społeczno-politycznej, jak i gospodarczej.

Ten dialog, to awangarda XXI wieku, która pragnie życia w pokoju i dostatku.

Dziś kolejne spotkanie z protestującą załogą WKTS

Wczoraj z inicjatywy dyrekcji Wojewódzkiej Kolumny Transportu Sanitarnego odbyło się kolejne spotkanie z przedstawicielami protestującej załogi. Domaga się ona podwyżki płac. Przedstawione dotychczas propozycje (wzrost premii do 40 proc. i noszowego do 7200 zł) nie zyskały akceptacji obecnych na zebraniu członków komitetu protestacyjnego. Chodzi im bowiem o podwyżki uposażenia zasadniczego.

Jak nas poinformował dyrektor WKTS, dziś odbędzie się kolejne spotkanie z załogami z rejonów całego województwa. Dodał jednocześnie, że zakładowy związek zawodowy poparł propozycje płacowe dyrekcji, apelując przy tym o zaprzestanie akcji protestacyjnej i zdjęcie chorągiewek z pojazdów WKTS.

al

Na tle incydentów w Gdańsku

Informacja o incydentach, jakie miały miejsce ostatniej niedzieli w Gdańsku była zaskoczeniem. Doszło do nich w dniu, w którym ludzie wierzący uczestniczyli w nabożeństwach związanych z 10 rocznicą pontyfikatu papieża Polaka Jana Pawła II. Wystąpiły tuż po utworzeniu nowego rządu deklarującego podjęcie energicznych działań w przezwyciężaniu trudności gospodarczych i w okresie, gdy polskie społeczeństwo z nadzieją oczekuje rozpoczęcia obrad „okrągłego stołu".

W naszym kraju powstała nowa sytuacja. Pozwala ona żywić nadzieję na przyspieszenie procesu odnowy i demokratyzacji. Składa się też na nią dobrze rozwijające się, konstruktywne dla przyszłości kraju, współdziałanie państwa z Kościołem. W Polsce, tak bacznie obserwowanej przez społeczność międzynarodową, kształtuje się nowa kultura polityczna, oparta na zasadach dialogu i porozumienia.

Gdański incydent z ostatniej niedzieli wskazuje jednak i ostrzega, że są w naszym kraju siły i ludzie zainteresowani wzbudzaniem niepokojów, w celu storpedowania tego procesu, wywoływania anarchii. Zamiast dialogu wybierają awanturnictwo, ulice do demonstrowania własnych ekstremalnych poglądów. Po raz kolejny te demonstracje polityczne i incydenty, do których dochodzi, biorą swój początek w kościele św. Brygidy w Gdańsku. To fakt zasmucający.

(PAP)

Wielkie postrzyżyny

● Dokończenie ze str. 1

Strzygacze liczą, że wreszcie dojdzie do detronizacji nie pokonanego od lat, 6-krotnego mistrza Polski w strzyżeniu owiec, którym jest Ryszard Chruścicki z woj. zamojskiego.

Sopocki krajowy konkurs strzyżenia owiec połączony zostanie z międzynarodowym otwartym konkursem strzyży. Oprócz strzygaczy z Polski wezmą w nim udział zawodnicy z Wielkiej Brytanii, RFN, NRD, Czechosłowacji, Bułgarii, Węgier i ZSRR. Zmaganiom konkursowym towarzyszyć będzie sprzedaż artykułów służących do produkcji owczarskiej, a także wędlin z baraniny. Wśród atrakcji organizatorzy z Woj. Zw. Hodowców Owiec w Gdańsku zapowiadają m. in. przejażdżki bryczkami, występy kapeli kaszubskiej itp.

M.T.

Jasne reguły gry

● Dokończenie ze str. 1

Przedsiębiorstwa nie powinny płacić z zysku do podziału więcej niż dwóch podatków. Jednym z podatków powinien być podatek od wynagrodzeń, natomiast podatek od ponadnormatywnych wypłat wynagrodzeń nie spełnił żadnej z przypisywanych mu funkcji. Proszę zatem ministra finansów — powiedział premier — aby w ciągu dwóch tygodni zaproponował i wniósł pod obrady KERM nowe zasady podatkowe oraz nową, charakteryzującą się prostotą koncepcję kształtowania środków na wynagrodzenia.

Wszystkie placówki gospodarcze, niezależnie od formy własności muszą mieć stworzone korzystne warunki do gospodarowania. Jeżeli np. dopłacamy do produkcji mięsa — powiedział M. F. Rakowski — to dopłacać powinniśmy wszystkim, którzy chcą realizować zobowiązania kartkowe. Powinniśmy też wyrównywać koszty tym producentom, którzy zechcą dokonywać przerzutów towarów do dużych aglomeracji miejskich.

Rada Ministrów podjęła następujące decyzje:

● Ustalono skład Prezydium Rządu: premier, wicepremierzy, minister — szef Urzędu Rady Ministrów oraz minister **A. Kwaśniewski.** Ustalono podział zadań pomiędzy wicepremierami. **Ireneusz Sekuła** zastępować będzie premiera podczas jego nieobecności oraz nadzorować problematykę gospodarczą. **Kazimierzowi Olesiakowi** pod legać będą zagadnienia rolnictwa i gospodarki żywnościowej, ochrony środowiska oraz zasobów naturalnych. **Januszowi Patorskiemu** powierzono problematykę postępu naukowo-technicznego oraz zadania w zakresie zaspokajania potrzeb społecznych.

● **Powołano Komitet Ekonomiczny Rady Ministrów pod przewodnictwem Ireneusza Sekuły.** Komitet zajmie się koordynacją działań gospodarczych.

● **Powołano Komitet Społeczno-Polityczny Rady Ministrów pod przewodnictwem ministra Aleksandra Kwaśniewskiego.** Komitet zapewni koordynację działań ministrów w sferze społeczno-politycznej.

● **Z dniem 1 listopada br. podwyższono emerytury i renty pracownicze przyznane przed 1 stycznia 1988 roku.** Decyzja ta spowodowana jest znacznym wzrostem kosztów utrzymania w I półroczu co szczególnie niekorzystnie odbiło się na stopie życiowej emerytów i rencistów. **Podwyżka wyniesie przeciętnie 5300 zł i nie może być niższa niż 1700 zł.**

● Postanowiono do końca br. w ośmiu różnych organach kontroli specjalistycznych zmniejszyć zatrudnienie o średnio 20 proc. łącznie w 1175 etatach. W terminie dwóch tygodni ministrowie przedstawią propozycje zreformowania resortowych systemów kontroli.

Rada Ministrów zapoznała się z informacją ministra spraw wewnętrznych o aktualnej sytuacji społeczno-politycznej. Rząd uważa, że **przejawy politycznego awanturnictwa takie jak wybryki w niedzielę 16 bm. wokół kościoła św. Brygidy w Gdańsku i na ulicach tego miasta są prowokacjami zmierzającymi do storpedowania porozumienia narodowego. Incydenty takie, podobnie jak próby tworzenia politycznych faktów dokonanych uprzedzających obrady „okrągłego stołu", drastycznie zakłócają atmosferę przed tymi obradami. Rząd omówił niezbędne środki dla przeciwdziałania próbom destabilizowania kraju, egzekwowania prawa i porządku publicznego.**

Głos zabrał **Wojciech Jaruzelski**, który powiedział m. in.: **„Trzeba mówić o historycznej mierze odpowiedzialności, która ciąży na obecnej Radzie Ministrów. Dzisiaj czas to nie tylko pieniądz, ale być albo nie być. Istnieje niebezpieczeństwo podejmowania prób zakłócających start nowego rządu, różnego rodzaju prowokacji. Powtórka z historii byłaby bardzo niebezpieczna".**

Medale i odznaczenia dla kombatantów

Z udziałem 100 uczestników bitwy pod Lenino, przedstawicieli organizacji kombatanckich oraz żołnierzy odbyło się wczoraj uroczyste posiedzenie plenarne Zarządu Wojewódzkiego ZBoWiD w Gdańsku, poświęcone 45 rocznicy powstania LWP. Do tamtych historycznych dni nawiązał w swym okolicznościowym przemówieniu wiceprzewodniczący ZW ZBoWiD płk rez. **Bolesław Rajewicz.**

Uroczystość była okazją do „uhonorowania" kombatantów. Krzyże Oficerskie Orderu Odrodzenia Polski otrzymali: **Teodor Kaczmarek, Władysław Mleczko, Tadeusz Pasierb, Roman Paszki, Józef Pluta, Alfons Pryczkowski, Władysław Szewczyk** i **Zygmunt Wąsowicz.** Krzyżami Kawalerskimi Orderu Odrodzenia Polski odznaczono: **Ryszarda Dębowskiego, Franciszkę Jakobschy, Janinę Król, Pawła Krupczaka, Adama Latawca, Józefa Leśniaka, Stanisława Malańskiego, Jana Petrykowskiego, Kazimierza Romanowskiego, Zdzisława Śledzińskiego, Bronisława Tochę** i **Wacława Kicińskiego.** Natomiast **Barbara Jaziewicz, Natalia Mikołajewska, Anna Tchórzewska, Henryk Jurewicz, Zygmunt Kustro, Paweł Orzechowski** i **Bronisław Tchórzewski** udekorowani zostali Krzyżami Bitwy pod Lenino.

Na zakończenie uroczystości uczniowie gdańskich szkół zaprezentowali okolicznościowy program pt. „Gdyby nie oni nie byłbym tu".

(mt)

Wystawa

● Dokończenie ze str. 1

działań mających na celu skrócenie czasu publikacji ich prac.

W czasie dyskusji, mówiono o potrzebach rynku, problemach z papierem, cenach książek, dotacjach państwa.

Wydawcy przedstawili także nowości księgarskie, które już niedługo pojawią się na rynku. Część z nich można było obejrzeć na wystawie, gdzie zaprezentowano 750 tytułów. Ekspozycja i kiermasz książek trwać będą 4 dni, tj. do 20 października br.

(gp)

Z WAŁBRZEŻA

● Dokończenie ze str. 1

UDZIAŁ ZSL W PRZEOBRAŻENIACH SPOŁECZNO-GOSPODARCZYCH KRAJU

Podczas wczorajszej narady prezesów miejskich, miejsko-gminnych i gminnych instancji gdańskiej organizacji ZSL nakreślono zadania polityczno-organizacyjne po III Plenum NK ZSL oraz omówiono rolę instancji i kół ZSL w realizacji aktualnych zadań stronnictwa.

Za najważniejsze uznano prowadzenie działalności propagującej priorytetowe zadania w przeobrażeniach gospodarczych kraju oraz modyfikację koalicyjnego systemu sprawowania władzy na wszystkich szczeblach jego funkcjonowania.

Podczas spotkania zasłużeni działacze ZSL uhonorowani zostali odznaczeniami państwowymi: Krzyżami Kawalerskimi Orderu Odrodzenia Polski udekorowano **Alojzego Gerigka** i **Mieczysława Wiklenta.** Wręczono również Złote i Srebrne Krzyże Zasługi.

PROBLEMY OŚWIATY W ELBLĄSKIEM

Wczoraj w Elblągu odbyło się plenarne posiedzenie WK ZSL.

Zasadniczym tematem obrad było omówienie perspektyw rozwoju oświaty i wychowania w regionie, ze szczególnym uwzględnieniem środowiska wiejskiego.

W powziętej uchwale mówi się m. in. o kształtowaniu właściwego klimatu i aktywnych postaw, służących umacnianiu rangi szkoły i nauczyciela w środowisku wiejskim, wspieraniu inicjatyw PRON w zakresie NCPS oraz poprawie bazy materialno - technicznej szkół, ich wyposażenia w sprzęt i pomoce naukowe.

Podczas plenarnych obrad za zasługi w dziedzinie oświaty i wychowania Medalem Komisji Edukacji Narodowej uhonorowana została **Maria Maliszewska**, nauczycielka Zespołu Szkół Rolniczych w Barlewiczkach. **(kp)**

ELBLĄSCY POSŁOWIE O SPORTOWEJ BAZIE I TURYSTYCZNYM ZAGOSPODAROWANIU REGIONU

Wojewódzki Zespół Poselski obradował wczoraj w Elblągu pod przewodnictwem posła **Alojzego Nowickiego** na temat sportu i turystyki w regionie. Posiedzenie zespołu, z udziałem organizatorów sportu i turystyki, działaczy oraz władz administracyjnych województwa poprzedziły wizyty posłów w klubach sportowych. Baza sportowa — ta szkolna, stanowiąca 90 proc. całości obiektów województwa i ta specjalistyczna, należąca do 30 klubów sportowych — determinuje rozwój sportu i turystyki. W Elblągu, gdzie podjęto przed laty sporo inwestycji sportowych, przyjęto obecnie zasadę, iż jedynie zakończenie tych przedsięwzięć inwestycyjnych, a także remonty i modernizacje istniejących już obiektów, mogą czynić sport bardziej dostępnym.

Kontrowersje wywołuje sprawa utrzymania obiektów sportowych. Koszty te są znaczne i tylko w 20 proc. pokrywane z budżetu województwa. Pozostała zaś część mogłaby być pokrywana przez zakłady pracy, ale z kolei każda dotacja — w myśl ustawy — oprocentowana jest 35-proc. podatkiem od darowizny. Nie dotyczy to tylko tych zakładów, które świadczą na swoje własne kluby. Pozostali, skłonni do wspierania sportu, muszą płacić za to dodatkowy „haracz". Zmian wymagają także postanowienia o opłatach za wyszkolenie zawodników, zmieniających barwy klubowe.

Omawiano także m. in. plan turystycznego zagospodarowania Mierzei Wiślanej, możliwości zwiększenia bazy noclegowej w województwie, tworzenia szkół sportowych itp.

pub

SPORT

Ruch na europejskich boiskach

W Chorzowie Polska - Albania

W najbliższą środę europejskich kibiców piłki nożnej czekają nie lada emocje. Odbędzie się bowiem aż 11 spotkań, których stawką będą punkty w eliminacjach mistrzostw świata. Do najatrakcyjniejszego chyba spotkania dojdzie w Monachium, gdzie reprezentacja RFN spotka się z Holandią. Ciekawe która z tych drużyn wygra, a przypomnijmy, iż w trakcie niedawnego turnieju EURO 88 Holendrzy pokonali gospodarzy 2:1.

Dla polskich kibiców najważniejsze oczywiście będą spotkania w naszej grupie eliminacyjnej. **W Londynie Anglia podejmować będzie Szwecję, a w Chorzowie dojdzie do meczu Polska — Albania.** Oba te spotkania zobaczymy zresztą na ekranach telewizorów, co pozwoli na wyrobienie sobie osobistego sądu o układzie sił pomiędzy poszczególnymi drużynami.

Chorzowski mecz, przynajmniej teoretycznie, powinien przynieść sukces Polakom. Przypomnieć może tylko warto, iż z albańskim zespołem nasza reprezentacja spotka się już po raz ósmy. Pierwszy mecz odbył się w 1949 roku, a następny dopiero 17 lat później. Te późniejsze mecze miały zawsze charakter walki w eliminacjach mistrzostw Europy, lub świata. Gdy grano o taką stawkę Polacy dwa razy wygrali i dwa razy zremisowali. W ostatnich meczach remis 2:2 był w Mielcu i zwycięstwo 1:0 w Tiranie. Stawka tej rywalizacji były eliminacyjne punkty do MŚ.

Jutro w Chorzowie będzie podobnie. Dla podopiecznych trenera **Wojciecha Łazarka** liczyć się będzie nie tylko ewentualne zwycięstwo, ale chyba nie mniej ważne sprawdzenie wartości zespołu przed trudniejszymi meczami — ale już w roku przyszłym — z Anglią i Szwecją. Będzie to więc także gra o dobrą pozycję wyjściową i także samopoczucie przed dalszą batalią o paszporty do finału turnieju mistrzostw Świata we Włoszech.

Już dzisiaj natomiast, w Opolu, dojdzie do spotkania młodzieżowych reprezentacji piłkarskich Polski i Albanii. Ten mecz zainauguruje eliminacje w grupie II do mistrzostw Europy w kategorii wiekowej do 21 lat. W kadrze trenera **Bogusława Hajdasa** na to spotkanie znalazł się również **Piotr Prabucki** z gdańskiej Lechii.

Grają hokeiści

Dzisiaj na lodowisku w hali „Olivia" w meczu o mistrzostwo I ligi hokeja na lodzie spotkają się zespoły Stoczniowca Gdańsk i Zagłębia Sosnowiec. Gdańszczanom nie wiedzie się ostatnio w lidze i zajmują przedostatnią pozycję. Z kolei Zagłębie jest na piątym miejscu. Liczymy na to, iż walczący o pozostanie w ekstraklasie Stoczniowiec zagra lepiej i postara się o tak potrzebne mu ligowe punkty.

Na J. Pawłowskiego można liczyć

Srebrny medalista igrzysk olimpijskich w Seulu **Janusz Pawłowski** jest ciągle w wysokiej formie. Udowodnił to w ubiegłą niedzielę zwyciężając w dobrym stylu wszystkich rywali w indywidualno - drużynowym turnieju I ligi judo. Turniej ten odbył się we Wrocławiu. Z gdańskich zawodników równie dobrze, gdyż także zajął pierwsze miejsce, spisał się **Kamiński** z AZS Gdańsk, a trzecie miejsca w swoich wagach zajęli **Baczek** i **Szabat** (oba) GKS Wybrzeże) oraz **Czarkowski** (Flota Gdynia).

Cały turniej, trzeci już z kolei, wygrał zespół AZS AWF Wrocław — 23 pkt., wyprzedzając AZS Gdańsk — 18,5 pkt. oraz GKS Wybrzeże — 17,5 pkt. Jednak w łącznej klasyfikacji po trzech turniejach prowadzą judocy Czarnych Bytom, a gdańskie zespoły są na dalszych pozycjach.

Echa sportowej niedzieli

W nawale zajęć przy opracowaniu serwisu informacyjnego do wczorajszego wydania „Dziennika Bałtyckiego" zdarzył nam się błąd. Otóż podając wyniki drużynowych mistrzostw Polski w klasie I w gimnastyce artystycznej brązowy medal przyznaliśmy dziewczętom z Pałacu Młodzieży z Gdyni. Tymczasem ten medal zdobyły zawodniczki Startu Gdynia, a Pałac Młodzieży zajął w tych zawodach czwarte miejsce.

Dzisiejszy komentarz do sportowych wydarzeń minionego weekendu chcemy poświęcić nie tylko refleksjom dotyczącym samych zawodów. Otóż w Warszawie odbyło się bardzo ciekawe forum dyskusyjne o lekkoatletyce. Tematem tego spotkania, z udziałem kilkunastu szkoleniowców i działaczy, były wnioski poolimpijskie dotyczące startu przedstawicieli tej konkurencji na igrzyskach w Seulu. Takie ujęcie tematyczne nie mogło oczywiście spowodować wygłoszenia hymnów pochwalnych pod adresem la. Prawda jest bowiem okrutna i jak stwierdził jeden z dyskutantów – gorzej być nie może. Mówiono wręcz, że konieczna jest bezwzględna operacja chirurgiczna, a nie rozłożone w czasie leczenie. Z „królową sportu" jest bowiem w Polsce wręcz tragicznie. Na ten stan składa się wiele przyczyn. Tutaj znowu chyba warto posłużyć się cytatem: „Młodzież mamy utalentowaną. Chorzy są działacze, trenerzy i nie zawsze obiektywnie piszący dziennikarze, a nie zawodnicy". Były to słowa jednego z trenerów, a od siebie już dodajmy, że i w tym środowisku więcej jest wzajemnej wojny podjazdowej, niż wspólnych działań dążących do uzdrowienia tej dyscypliny sportu.

Niedzielne zawody gimnastyczek w Krakowie zbiegły się z uroczystym pożegnaniem kończącej karierę sportową Teresy Folgi. Jeszcze kilkanaście dni temu zdobyła nie tylko siódmą lokatę w Seulu, ale i tytuł miss olimpiady. Teraz ta 22-letnia zawodniczka, ma zgoła inne marzenia. Chciałabym – powiedziała — występować w balecie. Już od przyszłego tygodnia rozpoczynam specjalistyczne lekcje. Być może i w tej specjalności potrafię osiągnąć sukces. Osobiście szczerze tego utalentowanej i ładnej sportsmence życzymy.

(jaw)

Red. Marianowi Podgórecznemu

wyrazy głębokiego współczucia z powodu śmierci

ŻONY

składa

ZARZĄD ODDZIAŁU MORSKIEGO STOWARZYSZENIA DZIENNIKARZY POLSKICH W GDAŃSKU

ŚWIAT

● Dokończenie ze str. 1

obszarze całego województwa sztokholmskiego. Przejezdni będą kupować na stacjach benzynowych jednorazowe bilety.

KATASTROFA

Agencja TASS informuje za radzieckim dziennikiem „Prawda", że w miniony piątek o godzinie 2.00 w nocy czasu miejscowego, na trasie kolejowej z Krasnowodska do Buchary, uległ awarii pociąg towarowy.

Na 59 rozjeździe, w pobliżu stacji Rawnina (Turkmenia) wyskoczyło z torów 11 cystern wypełnionych ropą naftową. Cysterny znajdowały się w części końcowej składu.

W wyniku awarii dwie cysterny zapaliły się. Po ponad 4 godzinach akcji ratunkowej pożar zdołano zlikwidować. Ofiar w ludziach nie było. Ruch kolejowy na tym odcinku został po krótkiej przerwie wznowiony.

POŻAR NA STATKU

Z Malty nadeszła wiadomość o pożarze w maszynowni radzieckiego statku pasażerskiego „Szota Rustaweli". Ofiar w ludziach nie było. Pasażerów wysadzono na ląd w porcie Valetta. Wszyscy turyści (450 obywateli francuskich) zostaną zaokrętowani na zastępczym radzieckim statku pasażerskim „Leonid Breżniew" by kontynuować podróż okrężną.

OGŁOSZENIA supereksprese

DZIAŁKĘ w Jasieniu (stoczniowa) — sprzedam, — Franciszek Gwiazda, Brzeźno, ul. Dunikowskiego 7 F-9. G-28619

KURNIK koło Wejherowa — wydzierżawię na cele magazynowe lub produkcyjne, ewentualnie — sprzedam, tel. 53-07-53, po 16. G-28597

SKODĘ 120 L, przebieg 58 000 km, sprzedam, telefon 47-81-58, po 16. G-28627

NOWĄ sprężarkę spalinowa Skoda, typ PKD 12, sprzedam. Oferty kierować: Gdańsk Wrzeszcz, skrytka 206. G-28628

MERCEDESA Trapeza — sprzedam, Gdańsk, Kartuska 268. G-28629

FIATA 125 p, w bardzo dobrym stanie — sprzedam. Zaspa, ul. Meissnera 23 A-11. G-28622

MERCEDESA 300 D, 1979 r., sprzedam, tel. 23-19-83. G-28592

FIATA 128, przekładka 1988 r., nowe, podzespoły, sprzedam, Gdańsk Wiślna 17-2. G-28649

JELCZA RTO 8 ton, sprzedam, tel. 32-57-52. G-28644

FIATA 126 p, rok 1980 — sprzedam, tel. 31-58-66. G-28616

FIATA 126 p, 1986 — tanio sprzedam, Sopot, al. Niepodległości 818. G-28635

MEBLE Bonanza — sprzedam, tel. 51-10-69. G-28692

FSO 1500, 1986 — sprzedam, Gdańsk, ul. Mazurska 19-21 m. 13. G-28567

FIAT 126 p, 1979, remont blacharki — sprzedam, tel. 51-22-51. G-28641

TELEWIZOR kolorowy, radziecki — sprzedam, telefon 52-10-54. G-28621

NEPTUN, kolor, zdalnie sterowany — sprzedam, tel. 20-58-52. G-28593

SPRZEDAM Col., telewizor nowy Tares, radziecki z japońskim kineskopem, przystosowany do wideo, Przymorze, Obrońców Wybrzeża 4 A-45, po 16. G-28646

DOBERMANY szczenięta po doskonałych rodzicach — sprzedam, Sopot, 23 Marca 15, po 17. G-28632

AMPLITUNER FM 5412, Radmor, korektor graficzny, gramofon Bernard, radiomagnetofon RMS 203, kolumny 30 W, sprzedam, tel. 41-57-93, od 9 do 15. G-28630

SADZONKI truskawek Dukat, Ananas, sprzedam. — Gdańsk Siedlce, ul. Skalna 4-6. G-28664

FOTEL używany, magiel, piekarnik elektryczny, — sprzedam, tel. 47-71-97. G-28666

KURSY języka szwedzkiego. Zapisy do 24 października 1988 r., poniedziałki, czwartki w godz. 17 — 19. Towarzystwo Polsko-Szwedzkie, Gdańsk, ul. Wita Stwosza

Kapitał obcy w Polsce

Zaproszenie do tańca czy czarna polewka

ODRODZENIE przez Sejm debaty nad projektem nowej ustawy o zagranicznych podmiotach gospodarczych i oddanie powtórnej inicjatywy w tej mierze w ręce nowego rządu oznacza powrót do zdrowego rozsądku. Choć w ostatniej chwili, ale lepiej późno...

Patrząc na fakty, a nie wsłuchując się w werbalne deklaracje, inwestor zagraniczny musiał odnosić wrażenie, że Polakom w gruncie rzeczy wcale na jego inwestycjach nie zależy. Mógł też przyjąć bardzo dla nas niepochlebne mniemanie, że nie mamy zielonego pojęcia o podstawach gospodarowania. Ani jedno, ani drugie stanowisko nie skłania go do robienia interesu w Polsce.

Trzeba spełnić trzy podstawowe warunki, żeby móc realnie myśleć o istotnym dla polskiej gospodarki przyciągnięciu kapitału zagranicznego. Idzie o gwarancje stałości zasad gry ekonomicznej przez lat co najmniej 25, o preferencje podatkowe (wobec konkurencyjnych regionów działania) i wreszcie możliwość transferu sporej części zysków w walutach wymienialnych w dowolnym kierunku.

Stałość zasad ekonomiczno - prawnych wydaje się być oczywistą gwarancją, jakiej trzeba udzielić zainteresowanym inwestorom zagranicznym. Oznacza to, że mogą zmieniać się przepisy dla firm polskich, ale dla zagranicznych raz ustalone reguły pozostają świętością. Takie gwarancje należałoby wzmocnić możliwością ubezpieczenia się od ryzyka ekonomicznego, o czym od czasu do czasu u nas się mówi, ale zaraz potem zapomina. Trwałość rozwiązań niejako wymusza ich doskonałość, zatem warto tu sięgnąć do doświadczeń przedwojennej Polski oraz tych krajów socjalistycznych (zwłaszcza Węgier), które z tym problemem sobie poradziły.

Preferencyjne warunki dla przedsiębiorców zagranicznych z pewnością wywoływać będą niezadowolenie w firmach rodzimych. Dlatego też rozwiązania przyjęte dla podmiotów obcych, niejako po ekonomicznej weryfikacji, należy starać się wdrażać również w stosunku do przedsiębiorstw polskich. Idzie tu szczególnie o ułatwienia podatkowe i dewizowe, rozwiązania płacowe i

Jacek Świdziński

warunki działania na rynkach trzecich.

Stanowisko przedsiębiorców zagranicznych, a już zwłaszcza polonijnych, wobec polskiego systemu podatkowego jest jednoznaczne: jest to system restrykcyjny, o jaki trudno gdzie indziej w świecie. Polskie przedsiębiorstwa mogą być tego samego zdania, mogą tak samo zgrzytać zębami, ale muszą działać na polskim gruncie. Kapitał zagraniczny tego nie musi i nikt mu w Polsce „łaski nie robi". W kręgach finansowych uważa się, że przedsiębiorca zagraniczny musi na obcym terenie znajdować warunki o 10 proc. lepsze niż na rodzimym gruncie, by zainteresować się rozwinięciem działalności. Tak więc nasze umocowania prawne winny brać pod uwagę nie to, o ile lepsze warunki ma przedsiębiorca zagraniczny w porównaniu z polskim, lecz to, żeby były one w Polsce dla obcego podmiotu korzystniejsze niż na on u siebie w domu. Prawda brutalna, ale prawda.

Spełnienie dwu powyższych założeń wcale jeszcze nie oznacza, że obcokrajowcy zlecą się jak ćmy do lampy, by dźwigać polską gospodarkę, choćby z tej prostej przyczyny, że wcale im na tym specjalnie nie zależy. Wobec niewymienialności złotówki nawet największe zyski netto, tyle że w polskim pieniądzu, nie mogą stanowić magnesu. Trzeba zatem umożliwić konkurencyjne, wobec innych państw starających się tak samo jak my o przyciągnięcie kapitału zagranicznego, rozwiązania w dziedzinie transferu zysków dewizowych.

Ortodoksi twierdzą, że dla socjalistycznej Polski spełnienie tych trzech warunków oznacza bardzo kiepski interes. Czyżby? Przyjrzyjmy się korzyściom jakie wypływają z szerokiego zaangażowania kapitału obcego na naszym terytorium (we wszystkich formułach, w tym strefach wolnocłowych i firmach polonijnych). Po pierwsze — oznacza to wzbogacenie naszego rynku. Po drugie — możliwość pośredniego dostępu do najnowszych technologii, metod organizacji pracy, marketingu itd. Po trzecie — jest to pośrednia forma promocji Polski, jako kraju oferującego korzystne warunki w międzynarodowym podziale pracy. Po czwarte — stwarzamy przymus konkurencji dla polskich przedsiębiorstw zarówno na rynku rodzimym, jak i na rynkach trzecich. Wreszcie po piąte — dla znacznej grupy rodaków jest to możliwość atrakcyjnej i dobrze płatnej pracy w Polsce, nie na emigracji. Czy to mało?

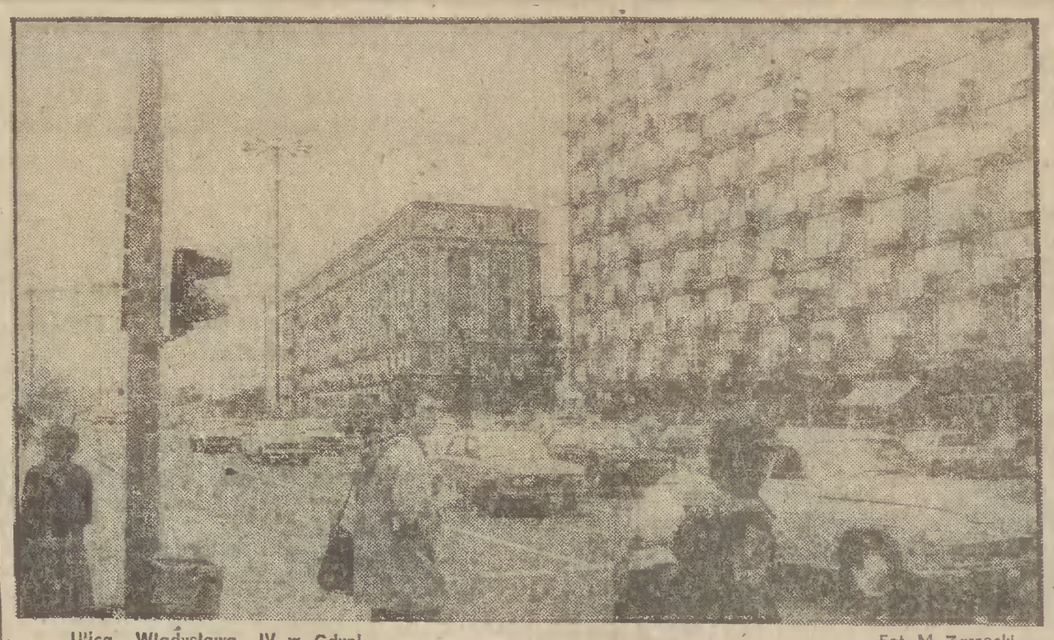

Ulica Władysława IV w Gdyni. Fot. M. Zarzecki

O przyszłości „zapałek"

Zakładowe referendum zadecydowało

Ludzie w większości są już w zakładowej świetlicy. W przedzebraniowym gwarze słychać dowcipy: „Gdzie ten »okrągły stół«? Trzeba najpierw kanty zlikwidować!". Niefrasobliwy nastrój panuje jeszcze przy czynnościach proceduralnych. W głosowaniu na przewodniczącego zebrania, młody człowiek „odważnie" wstrzymuje się od głosu. Gdy robi to samo przy wyborze protokolanta, sala przyjmuje to rozbawionym śmiechem. W końcu do akcji wkracza dyrektor: — Proszę państwa, nasze dzisiejsze zebranie jest na tyle ważne, że musi być poważne. Jest tu na sali dziennikarka, proszę przegłosować, czy będziemy dyskutować w obecności prasy? Znów harmider na sali, dowcipy, uwagi.

— Czy jest ktoś przeciw?— pyta stanowczo dyrektor. — Nie ma.

A zatem można przystąpić do sedna sprawy. W gronie całej załogi ważyć się będą losy gdańskich „zapałek". Wcześniej, na spotkaniu rady pracowniczej, zakładowych związków zawodowych i organizacji partyjnej, zebrani przychylili się do propozycji dyrektora, ale rzecz żywotna dla całej załogi, tylko przy jej pełnym udziale może być postanowiona. Gdy więc padają pierwsze słowa dyrektora **RYSZARDA DUDZIAKA:**

— Wszyscy państwo wiedzą, że w kraju następują poważne zmiany... — na sali zapada wreszcie prawdziwa cisza. — W fabryce nie dzieje się dobrze. Produkujemy coraz mniej, zarobki są niskie, brakuje ludzi do pracy. Stary, całkowicie zamortyzowany sprzęt (wszystkie maszyny sprzed wojny, są i takie, które pamiętają lata dwudzieste) psuje się i nie ma go kto naprawiać. Plan tego roku musieliśmy obniżyć, a to oznacza zmniejszenie zysku o 60 mln zł, może będzie jeszcze mniej. Dobija nas podatek stabilizacyjny. Płacimy za nadmierne zapasy, ale jak ich uniknąć, gdy w przypadku braku chloranu, po pół tony trzeba wysyłać ciężarówkę na drugi koniec Polski. Do staruszek maszyn chomikuje się części zamienne, których wartość wciąż rośnie, bo w związku z inflacją dokonywane są regularne przeceny. To pomniejsza środki na rozwój. Jeszcze trzy lata temu na zakup maszyn potrzebowaliśmy 175 mln zł, dziś potrzeba już 300 milionów. W tym roku planowany zysk wyniesie 30 mln zł, z tego na fundusz rozwoju możemy przeznaczyć 15 mln zł. Co za to można kupić? Ciężarówkę? W przyszłym roku będziemy płacić nie 5, a 20 procent podatku obrotowego. Trzeba będzie podnieść cenę zapałek. Gdański wyrób zyska więc miano nie tylko najgorszego w kraju, ale i najdroższego. Krótko mówiąc, zapałki nie są naszą przyszłością.

Warto przy okazji dodać, że spośród pięciu krajowych producentów dostarczających rocznie 460

Aleksandra Łoś

tys. skrzyń zapałek, gdański zakład jest najmniejszy i produkuje jedynie 16 tys. skrzyń. Zarówno w Polsce, jak i u naszych sąsiadów podaż zapałek jest dostateczna i to także skłania gdańskiego producenta do szukania nowych inicjatyw produkcyjnych. Ewentualne starania o ulgi czy dotacje niczego nie rozwiążą. Na rozwój zakładu potrzeba dużych pieniędzy. Nie da ich z pewnością nowy organ założycielski, czyli Urząd Wojewódzki, ani żadna firma polonijna, co już wiadomo po rozmowach w „Interpolcomie".

Taką szansę dyrekcja i rada pracownicza widzą w ofercie kwidzyńskiego rzemieślnika, który chce wydzierżawić większość hal produkcyjnych GZPZ. Zamierza tu wytwarzać meble, przede wszystkim na eksport. Oferuje czynsz dzierżawny w wysokości osiąganego obecnie przez zakład zysku, przejęcie większości załogi (100 osób), której zarobki wzrosną o 30 proc. Wymagałoby to oczywiście przekwalifikowania pracowników. W pozostałej części zakładu produkowano by jedynie zapałki tzw. książeczkowe, których Gdańsk jest notabene jedynym wytwórcą w kraju. Jest na nie ogromny popyt i już dziś zamówienia opiewają na cały przyszły rok. Ta reklamowa w swym charakterze produkcja stać się może gałęzią rozwojową GZPZ. W zakupie bardzo wydajnego szwedzkiego automatu pomógłby zgodnie z zawartą umową, dzierżawca hal, jako dysponent dewiz uzyskiwanych z eksportu.

Przedkładając te propozycje załodze na wczorajszym zebraniu, dyrektor Dudziak powiedział:

— Nikt nie powinien tu stracić. Budżet wojewódzki otrzyma podatek, załoga wyższe zarobki, zakład fundusze na rozwój. Niech więc każdy na kartce, którą otrzymał, wypowie się w dyskutowanej dziś sprawie, pisząc „tak", lub „nie". Czy zgadza się na likwidację produkcji zapałek i przebranżowienię zakładu?

W zaplanowanej dyskusji nie było zbyt wielu chętnych do zabrania głosu. Przewodniczący zakładowych związków zawodowych **Andrzej Strawiński** zwrócił uwagę, że nikt nie pyta o los kobiet będących na urlopach wychowawczych, ludzi przed emeryturą, którym trudno będzie się przekwalifikować. Zauważył, że na zebraniu nie mówi się głośno, a jednak szepcze po cichu, o zbyt licznej administracji, o słabej dyscyplinie, o tym, że dotychczasowa modernizacja nie dała efektów w postaci dodatkowej produkcji. Że stoi zepsuty sprzęt, że nie robi się zebrań załogi.

— Związki też nie robią zebrań — dodaje ktoś półgłosem z sali.

Wstaje jeszcze młoda kobieta: — Jeśli powiem „tak", to czy mogę być pewna swego losu? Dziś mam kwaterę, bo przeszłam z administracji do produkcji. Teraz jestem w ciąży, czy nie stracę wszystkich uprawnień zmieniając pracę?

— Co z moim urlopem za ten rok — pyta inna kobieta — gdy powiem „tak"?

Dyskusja była więc krótka. Kartki wypełniono jednak szybko. Zebrano je i po chwili przerwy, gwar znów przycicha, zmieniając się w skupioną ciszę. Patrząc na salę, w dużej części wypełnioną kobiecą załogą, ze sporą liczbą ludzi starszych, z czającym się niepokojem przed nieznanym — wynik głosowania trzeba uznać za zaskakujący. Na 94 głosy, 91 jest ważnych. Tylko jedna osoba wstrzymała się, 19 było przeciw, 71 — za.

— Ludzie chcą jakiejś radykalnej zmiany — skomentował głosowanie dyrektor Dudziak. — Niezadowolenie z obecnej wegetacji jest silniejsze niż bezsporny lęk przed przyszłością. To nie dziwi w sytuacji, gdy jesteśmy bez perspektyw rozwojowych. Musimy zdecydować się na coś nowego. Nie twierdzę, że jest to rozwiązanie idealne, nie zrezygnuję z dalszych poszukiwań, chociaż ta oferta wydaje mi się jakimś wyjściem.

— No właśnie, a co może pan powiedzieć o tym „rzemieślniku", który chce wydzierżawić wasze hale?

— To jest człowiek, jakich nam dziś trzeba. Dwa fakultety, kilka tytułów mistrza racjonalizacji i głowa do interesów. Wydzierżawił już halę u naszych sąsiadów przez ulicę, w Zakładach Przemysłu Drzewnego. Z okna swojego gabinetu widzę, jak po miesiącu zmienił się tam rytm pracy, zapanował porządek na placach składowych. Dzierżawę naszą będzie można wymówić. Jeśli zaistnieje potrzeba, rozejrzymy się za inną produkcją. Nie można tylko godzić się na wegetację.

Ze sztuką na ty

Mezzotinta raz jeszcze

Nazywana bywa – podobnie jak drukarstwo – „czarną sztuką". Jest techniką graficzną z szacownym rodowodem – jej początki sięgają pierwszej połowy XVII wieku. Wynalazca i prekursor mezzotinty Ludwig von Siegen nie sądził zapewne, iż sztuka ta nie tylko przetrwa, lecz także zrobi zawrotną karierę i zyska popularność. Zawdzięcza ją mezzotinta wykorzystaniu do reprodukcji i ilustracji, przydatność jej w tym względzie zapewniła mezzotincie rozwój. Grono plastyków, którzy ją uprawiają, nie jest jednak zbyt liczne. Ta dyscyplina, trudna technicznie, wymagająca od artysty siły i sprawności, pozostaje w pewnym sensie elitarna. Kanon współczesnej mezzotinty wyznaczają od lat nazwiska tych samych twórców, z rzadka pojawia się w tej grupie ktoś nowy.

Dlatego też najnowsza ekspozycja w gdyńskiej Galerii Grafiki i Rysunku – to spotkanie ze sztuką i autorami dobrze nam znanymi. Wystawa, będąca jedną z imprez towarzyszących II Międzynarodowemu Triennale Grafiki „Mezzotinta'88", prezentuje prace kilkunastu plastyków. Zestawia ze sobą dzieła artystycznych indywidualności tak różnych jak Feliks Chudzyński, Cezary Paszkowski, Wiesław Dembski, Alina Jackiewicz. To mistrzowie operujący własnym, łatwo już rozpoznawalnym stylem, oddani grafice bez reszty. Obok kilka mezzotint Henryka Mądrawskiego, artysty, którego domeną jest malarstwo. I ciekawe, choć jak odmiennie wykorzystujące walory tej techniki prace Franciszka Czernousa, Elżbiety Kowalskiej-Matuszewskiej, Wojciecha Kostiuka, Krystyny Górskiej. Bogactwo tematów i uzyskiwanych efektów, połączone ze znakomitym opanowaniem warsztatu — oto najkrótsza recenzja tej znakomitej wystawy.

(aj)

Grafika i malarstwo naiwne

Kilka niedużych pomieszczeń na trzech kondygnacjach – oto całe ekspozycyjne „zaplecze" „Galerii u Literatów", działającej pod egidą Gdańskiej Oficyny Sztuki i Zarządu Oddziału ZLP. W kamieniczce przy ul. Mariackiej w Gdańsku nie tylko się dzieła sztuki wystawia, lecz także sprzedaje, więc w odróżnieniu od innych panuje w tej galerii ciągły ruch.

Ostatnio udostępniono w niej dwie nowe prezentacje. Swoje grafiki przedstawia gdańska plastyczka, absolwentka PWSSP (1979) Alina Jackiewicz-Kaczmarek artystka, która w ciągu 10 lat twórczej pracy zdobyła zasłużone uznanie i miejsce w gronie liczących się autorów. Upodobała sobie nielatwą i przez kobiety raczej rzadko uprawianą dziedzinę, stworzyła w grafice dzieła o bardzo oryginalnym klimacie. Pokazane „U Literatów" prace pochodzą z różnych lat i dzięki temu pozwalają prześledzić artystyczną konsekwencję autorki, a zwłaszcza jej fascynację kontrastem.

Druga wystawa – to malarski plon pleneru „Chmielno'88". Dziesięcioro autorów przedstawia własną wizję kaszubskiego pejzażu, przy czym prawie wszyscy obierają tę samą stylistykę. Mamy tu więc do czynienia z różnymi wariantami malarstwa naiwnego, sztuki programowo jarmarcznej, swoiście pojmującej „ludowość". W takim „morzu" ukwieconych łąk, mających raczej znamiona artystycznej prowokacji czy żartu, rodzi się pytanie o wartość tego typu płócien. W kategoriach artystycznych naturalnie.

(aj)

Człowiek i kolor

Henryk Mądrawski, sopocianin, absolwent gdańskiej PWSSP (dyplom 1965) parał się malarstwem i grafiką. W środowisku ma opinię niezwykle pracowitego, twórczego. Nie zaprzecza tej ocenie, twierdzi, iż tworzenie sprawia mu autentyczną radość i oddaje się tej pracy nie tylko „dla chleba", lecz także z wewnętrznej potrzeby.

Otwarta niedawno w Galerii „Art" przy ul. Piwnej w Gdańsku wystawa malarstwa H. Mądrawskiego potwierdza jego twórczą aktywność. Artysta przedstawia bowiem płótna pochodzące z dwóch ostatnich lat. Jest tych obrazów 30. Barwne kompozycje grają nade wszystko kolorem, który organizuje porządek przedstawionego tu czy raczej — kreowanego świata. Świat ów, krąg zainteresowań artysty, wyznacza człowiek. Na obrazach Mądrawskiego ludzkie postacie są elementem dynamizującym malarską przestrzeń, są też symbolem, metaforą, syntezą. Człowiek u Mądrawskiego – to nie jakiś konkretny obiekt, lecz „ktoś", komu autor przyznaje czołowe miejsce w rzeczywistości nierealnej, choć czerpiącej ze świata zewnętrznego. Pełne ekspresji, emanujące witalnością i całą gamą barw, jednorodne w sposobie podejścia do tematu, znakomicie komponują się obrazy Mądrawskiego z jasnym, przestronnym wnętrzem salonu „Sztuki Polskiej".

(aj)

Na przekór złemu losowi

NOWY rok szkolny, jesień i nadchodząca zima to okres wzmożonych wydatków domowych. Ciepła odzież i obuwie, a przede wszystkim zdobycie i kupno opału powaźnie uszczuplają zwłaszcza najskromniejsze budżety. Braki dają się odczuć głównie w rodzinach wielodzietnych, utrzymujących się jedynie z pracy matki, wychowujących dzieci kalekie. Także wielu rencistów i emerytów, osoby starsze, schorowane i samotne mogą znaleźć się zimą w trudnej sytuacji finansowej.

Galopujący wzrost cen mniej lub bardziej odczuwamy wszyscy. Dla wielu osób i rodzin drożyzna oznacza zdecydowane pogorszenie i tak ciężkich warunków życia. Z myślą o tych, którzy własnym staraniem nie mogą zaspokoić podstawowych potrzeb wprowadzono w pomocy społecznej nowe rodzaje świadczeń pieniężnych. A środki finansowe przeznaczone na ten cel znajdują się od lipca br. w budżetach terenowych organów administracji państwowej szczebla podstawowego. Wynoszą one 35,5 mld zł.

Powstała więc dodatkowa możliwość pomocy jako uzupełnienie systemowych działań osłonowych związanych ze wzrostem cen. Mogą z niej korzystać rodziny i osoby, którym dochód z pracy oraz świadczenia socjalne nie wystarczają. Pomoc może nastąpić bądź w formie rzeczowej, bądź okresowych lub jednorazowych zasiłków pieniężnych. Zasiłki okresowe sięgają do wysokości 90 proc. najniższej emerytury, która wynosi 10 300 zł. Okres wypłacania ustala organ administracji, w za-

Barbara Berlińska

leżności od indywidualnych potrzeb, nie dłużej jednak niż do 10 miesięcy.

Inną formą jest pomoc dla osób nie objętych systemowymi świadczeniami osłonowymi. A więc np. dla wujków, cioć i babć znajdujących się na wyłącznym utrzymaniu gorzej sytuowanych rodzin pracowników, rolników, emerytów i rencistów. Zasiłek taki może być przyznany osobie niezdolnej do pracy, jeśli dochód na osobę w rodzinie nie przekracza 90 proc. najniższej emerytury. Jego wysokość zaś wynosić będzie mogła również 90 proc. najniższej emerytury i korzystać z niego można — zależnie od stwierdzonych potrzeb — do 10 miesięcy.

Z wnioskiem o każdy rodzaj pomocy mogą występować osoby zainteresowane, organizacje społeczne, zakłady pracy, pracownicy socjalni i opiekunowie społeczni. Każdorazowe przyznanie (lub odmowa) świadczenia wymaga przeprowadzenia wywiadu społecznego.

Korzystanie z pomocy opieki społecznej ciągle jeszcze budzi wiele kontrowersji. Zawsze bowiem pojawia się pytanie: komu faktycznie należy się taka pomoc i czy niektórzy nie „naciągają" społeczeństwa wyłudzając pieniądze na pokrycie swojego lenistwa i niechęci do pracy? Aby zapobiegać próbom wykorzystywania niezgodnie z przeznaczeniem środków z pomocy społecznej przeprowadza się wywiady środowiskowe przez pracowników socjalnych. Dają one na ogół pełne rozeznanie sytuacji bytowej osób i rodzin potrzebujących pomocy. Dużą rolę miałyby tu do spełnienia pielęgniarki środowiskowe, ale jest ich jeszcze niewiele.

Pomagać trzeba w trudnych, nieprzewidzianych sytuacjach życiowych, jakże często niezależnych od człowieka, spowodowanych chorobą lub innymi tragicznymi wydarzeniami. Właśnie wtedy, w porę wyciągnięta pomocna dłoń pozwala wyjść z kłopotów i umożliwia dalszą egzystencję.

Przy TV okienku

Między niebem a piekłem

OGLĄDAJĄC w zeszły poniedziałek program TV przypomniał mi się — za co z góry przepraszam wszystkich zainteresowanych — dowcip, jeszcze z czasów gdy personel zakładów gastronomicznych sam wymierzał konsumentom — nazwijmy to — sprawiedliwość. Otóż w restauracji zniecierpliwiony gość łapiąc w biegu kelnera, pyta:

— Co można u was szybko dostać?

— Szybko — słyszy odpowiedź — to możesz pan dostać w mordę.

Otóż audycja, która podsunęła mi to wesołe skojarzenie była — jak wynikało z zapowiedzi — „programem publicystycznym" zatytułowanym „Jak reformować szybko". W charakterze jej rodziców wystąpił ojciec „Tygodnika Gospodarczego — Teraz" wraz z ojcem „Studia Lato".

Ojciec Bronikowski — doświadczony w polemikach ekonomicznych — zagaił dyskusję i mężnie znosił jej przebieg, choć zaproszeni goście wygłaszali różne herezje, lęgnące się póki co na wschód od Bugu i na zachód od Łaby. Do hamowania nadmiernych zapędów służył zaś ojciec Jefremienko — ongiś specjalista od wesołej rozrywki i damskiej urody, a obecnie akcelerator postępu w gospodarce kraju.

Po 40 minutach strony pozostały przy swoim, to znaczy goście zgłosili kilka propozycji (np. by — o zgrozo! — upodmiotowić społeczeństwo), a gospodarze skłaniali się do konsensusu („oczekujemy co zaproponuje nowy rząd").

Jeśli ktoś nie zerwał sobie w tym czasie boków — mógł jeszcze przez kwadrans oglądać w Dwójce film o Goldingu.

* * *

Ponieważ diabli nadali wcześniej premierę tzw. programu nastolatków pt. „Luz", więc kto widział — zrozumie, że mogłem uznać poniedziałek przy telewizorze za dzień stracony. Ale we wtorek i środę dali rekompensatę; nawet z nawiązką. Z łezką nostalgii oglądało się „Non Stop Kolor". Gdzie te prywatki? — spytać by można; gdzie dziewczęta z tamtych lat?!

Chociaż od 1973 roku, gdy powstał film „American Graffiti" minęła cała epoka, kronika szalonego wieczora nastolatków wciąż tkwi przed oczyma. Przecież oni byli tacy sami, z tą może tylko różnicą, że myśmy pieszo „szlifowali" deptaki, a oni — w autach.

Za sprawą telewizyjnego kina - retro przeżył także swą kolejną młodość Federico Fellini. Pokazany w piątek film „La strada" jest, najkrócej mówiąc, po prostu evergreenem.

Było też w zeszłym tygodniu wiele innych wartościowych programów. Stanowiły żywy dowód postępu jeśli jeszcze nie w sferze faktów, to w każdym razie intencji. Oto, dość nierówne, choć ostatnimi czasy coraz lepsze „Siedem anten", zastąpiły nadane w środę „Spojrzenia". Skorzystano z materiałów telewizji radzieckiej, by zilustrować przewodni temat audycji: „Mówić czy nie mówić?". Rzecz dotyczyła archipelagu Gułag i wcale nie anegdotycznych kwestii ludzi, którzy... zgubili się w ZSRR.

O to by nie gubić w przestrzeniach niepamięci ludzkich losów zabiegał także, emitowany w piątek i sobotę, program pt. „Losy". Jego bohaterkę — Elżbietę Zawacką przedstawiono tym razem nie jako bohaterskiego żołnierza Armii Krajowej, lecz jako Polkę niezłomną, w każdej sytuacji. Pokolenia wychowane na „Młodej Gwardii", „Opowieści o prawdziwym człowieku" oraz „Timurze i jego drużynie", a także życiorysach Hanki Sawickiej i Janka Krasickiego mają obowiązek nie tylko wzdychać z zadumą. Wzorce osobowe żyją przecież tak blisko i wciąż do spłacenia są długi wobec tych, którzy nie pchają się na pierwszy plan, a ich los wciąż zawieszany był między niebem a piekłem.

Chwaląc telewizyjne zmiany na lepsze zauważyć wypada także wspaniałą transmisję z nowojorskiej Metropolitan Opera, a także niespodziewany zupełnie niedzielny „poranek watykański" — zjawiska, które można rozpatrywać nie tylko w kategorii wydarzeń artystycznych czy religijnych, a raczej dowodów na wzbogacanie propozycji od massmediów. Zaczyna być wreszcie jak w powiedzeniu, że niebo warto mieć dla klimatu, a piekło — dla towarzystwa.

A.

Nad listami czytelników

Najtrudniejszy pierwszy krok...

ZAMIESZCZONY w przededniu rozpoczęcia nowego roku szkolnego artykuł pt. „Najtrudniejszy pierwszy krok...", w którym na temat bezpiecznej drogi do i ze szkoły wypowiedział się ppor. Jarosław Gikiewicz z Wydziału Ruchu Drogowego WUSW w Gdańsku, spotkał się z żywą reakcją ze strony czytelników naszej gazety. W listach, jak również telefonicznie, nasi czytelnicy, przedstawili swoje uwagi oraz propozycje, zmierzające do poprawy stanu bezpieczeństwa na gdańskich ulicach, a tym samym zapewnienia go właśnie dzieciom szkolnym, szczególnie tym najmłodszym, które dopiero uczą się samodzielnego uczestnictwa w ruchu drogowym.

Ze względu na wagę zagadnienia i troskę, aby hasło „Bezpieczna droga do szkoły" stało się faktem, omówimy pokrótce zasygnalizowane przez czytelników problemy, które — przy dobrej woli władz lokalnych — można szybko i prawie bezinwestycyjnie zlikwidować. Tym samym usunięte zostaną przyczyny mogących zaistnieć na drodze dramatów i nieszczęść, a wśród dzieci nie będzie cierpień i łez, które nieodłącznie towarzyszą każdemu wypadkowi.

— Przeczytałam wywiad z panem, zamieszczony w „Dzienniku Bałtyckim" — pisze p. Iwona D. — Jestem matką dwóch synów, z których starszy jest od 1 września uczniem I klasy szkoły podstawowej. Mieszkam w Pruszczu Gdańskim przy ul. Kilińskiego. Syn uczęszcza do szkoły na ul. Chopina. Jest to stara szkoła, zbudowana zanim powstał istniejący obecnie układ drogowy. Przejście przez jezdnię jest dla dzieci bardzo niebezpieczne, gdyż nie ma ani znaku „Stop", ani ograniczenia prędkości, a przecież wszystkie dzieci idące do szkoły przechodzą przez nie. W ciągu kilku ostatnich lat zdarzyło się tu dużo wypadków, w których poszkodowanymi były dzieci szkolne. Kierowcy, dojeżdżając do pasów, nie ograniczają prędkości, a samochodów jest dużo, najwięcej w czasie kampanii buraczanej w cukrowni. Milicjanta, który by w tym miejscu wręczał mandaty za szybką jazdę, jeszcze nie widziałam, a myślę, że na skrzyżowaniu ulic Chopina z Kochanowskiego miałby pełne ręce roboty. Dwa razy byłam świadkiem jak samochodem kierowały osoby nietrzeźwe. Np. jeden z kierowców, jadąc dużym „fiatem" po stłuczeniu kierunkowskazów o barierkę, nawet się nie zatrzymał. A gdyby w pobliżu stało dziecko? Słyszałam, że to skrzyżowanie jest notowane jako jedno z niebezpieczniejszych... Rodzice kilkakrotnie już pisali podania, prosząc o założenie sygnalizacji świetlnej. Niestety, zawsze kończyło się na obietnicach. Piszę do pana (chodzi o ppor. J. Gikiewicza — dop red.), bo straciłam już nadzieję, że cokolwiek się zmieni...

No cóż, założenie sygnalizacji, to nie tylko sprawa przychylności miejscowych władz, ale i problem finansowy. Jednakże — naszym zdaniem — sprawę można załatwić niemal od ręki, ustawiając tam niezbędne znaki drogowe. Równocześnie należałoby wprowadzić na tym skrzyżowaniu i w pobliżu szkoły dyżury nauczycieli. Młodzieżowej Służby Ruchu ZHP, a także... funkcjonariuszy z „drogówki". Zasygnalizowany przez czytelniczkę problem nie wymaga więc nakładów finansowych, ale przede wszystkim dobrej woli. Liczymy na nią.

Z listu, podpisanego przez mieszkańców Zaborni w Gdańsku (z ulic: Magnoliowej, Cisowej, Cedrowej i Lipowej), dowiadujemy się, że dzieci dojeżdżające do szkoły na Siedlcach nie mają zapewnionego podstawowego minimum bezpieczeństwa. Autorzy listu stwierdzają m.in., że brak jest oznakowania przejścia dla pieszych z jednej strony na drugą ul. Kartuskiej; nie ma chodnika, ani ścieżki, aby z domostw dojść do przystanku autobusowego; gdy padają deszcze u wylotu ul. Cedrowej na Kartuską jest znaczne rozlewisko wody i błota, po którym samochody pędzą ochlapując przechodzących (w tym i dzieci szkolne); na przystanku autobusowym w szczerym polu nie ma wiaty chroniącej przed wiatrem, deszczem czy śniegiem; w osiedlu nie ma też automatu telefonicznego (co zrobić, gdy wydarzy się wypadek?); na ulicach tych nie świecą się latarnie a dzieci wychodzące wcześnie rano, czy wracające wieczorem brną w ciemnościach...

— Zwracamy się o pomoc w zapewnieniu bezpiecznej drogi do szkoły — czytamy dalej w liście. — Pisaliśmy już w tej sprawie do prezydenta miasta, dzwoniliśmy do Polskiego Radia, ale jest cisza, żadnego działania. Parę tygodni temu na tej kałuży wpadł w poślizg taksówkarz i uderzył w cysternę, która się przewróciła. Szczęście, że nie eksplodowała. Jesteśmy przekonani, że tą trasą przejeżdżają ojcowie miasta, jak też pracownicy ruchu drogowego, tylko dlaczego nikt nie widzi, że nasze dzieci codziennie narażone są na stresy, kalectwo, a nawet śmierć. Może wreszcie znajdzie się ktoś, kto nam pomoże — apelują na zakończenie listu mieszkańcy Zaborni.

Hubert Otto

W tej sprawie mieliśmy także sygnały telefoniczne. Potwierdzają one słuszność obaw i troskę rodziców z Zaborni o los swoich pociech. Ppor. J. Gikiewicz, wyjaśnił nam, że milicja w tych sprawach jest władna tylko ów problem zasygnalizować, decyzje natomiast dotyczące np. ustawienia znaków, ograniczeń, regulacji ruchu itp. należą do Wydziału Komunikacji UM, Przedsiębiorstwa Dróg i Mostów, a także Okręgowej Dyrekcji Dróg Publicznych.

Wymienione instytucje, dysponujące fachowcami w tej dziedzinie, czyli tzw. inżynierii ruchu drogowego, powinny co prędzej przeprowadzić odpowiednie badania specjalistyczne i podjąć decyzję o ewentualnych zmianach w oznakowaniu oraz zapewnieniu pełnego bezpieczeństwa dzieciom, jak i wszystkim pieszym korzystającym z ruchu w tym rejonie.

Dodajmy, że wielokroć się zdarza, iż głos jednostki, nawet w słusznej sprawie, niejako ginie w natłoku innych, pilnych spraw. Tu jednak mamy do czynienia z głosem społecznym. Wypowiedzieli się bowiem mieszkańcy w zbiorowym piśmie — apelu oraz rozmowach telefonicznych. Tego głosu nie można zlekceważyć. Liczymy zatem na reakcję ze strony zainteresowanych, a wymienionych już wyżej instytucji. Troska o bezpieczeństwo na drodze jest przecież ich powinnością. Warto też dla zachęty, przypomnieć stare łacińskie przysłowie: bis dat, qui cito dat, co w luźnym tłumaczeniu oznacza — podwójnie daje, kto szybko daje! A zatem...

Wojewódzkie Przedsiębiorstwo Przemysłu Mięsnego w Gdańsku, ul. Grobla Angielska 19, tel. 31-42-21

ZATRUDNI

- specjalistę ds. klasyfikacji zwierząt rzeźnych — wykształcenie średnie lub wyższe rolnicze.

Szczegółowe warunki pracy i płacy do uzgodnienia w WPPMs.

K-14820

Przedsiębiorstwo Produkcyjno-Usługowe „ERGON" w Gdańsku, ul. Traugutta 29 tel. 41-86-50

PRZYJMIE ZLECENIA

na wykonanie robót malarskich — wewnętrznych na IV kw. 1988 r. i I kw. 1989 r.

Zlecenia wykonujemy z materiałów własnych i powierzonych.

Zapewniamy solidną i terminową realizację robót. K-14276

Gdański Kombinat Budowy Domów Gdańsk-Kokoszki, ul. Budowlanych 31

ZATRUDNI

na bardzo korzystnych warunkach:
— murarzy-tynkarzy
— betoniarzy
— zbrojarzy
— operatorów żurawi wieżowych
— tokarzy frezerów
oraz pracowników do szybkiego przyuczenia do zawodu

Gwarantujemy wysokie zarobki wynikające z zakładowego systemu wynagradzania, zwiększone o 40 proc. w związku z preferencjami rządowymi na rzecz budownictwa mieszkaniowego.

Pracownicy GKBD korzystają również z mieszkań zakładowych i hotelowych.

Dojazdy: autobusy zakładowe i miejskie 157 z Wrzeszcza i 137 z Gdańska.

Informacji udziela Dział Kadr, tel. 41-12-81, wew. 139 i 138. K-14319

PKP LOKOMOTYWOWNIA 81-220 Gdynia-Grabówek ul. Osada Kolejowa 12

PILNIE POSZUKUJE

- wykonawcy estakady stalowej pod suwnicę pomostową Q = 12,5 t., wysokość = 7,18 m, rozpiętość = 6,6 m, długość = 26,1 m z materiału własnego wykonawcy wg dokumentacji posiadanej przez inwestora.

Informacji udziela Oddział Urządzeń Technicznych Lokomotywowni, tel. 28-54-35.

K-14460

Przedsiębiorstwo Budowlane „Novum" Sp. z o.o. (j.g.u.)

POSZUKUJE PODWYKONAWCÓW:

— **przedsiębiorstwa**
— **rzemieślników**
— **osoby fizyczne**

w budownictwie mieszkaniowym w Gdyni na roboty wykończeniowe:
— tynki wewnętrzne
— posadzki
— licowanie ścian glazurą.

Oferujemy korzystne warunki finansowe, zapewniamy komplet materiałów.

Adres: Gdynia, ul. Śląska 35-37, telefon 20-19-29, 21-91-84.

K-13917

Uspołecznione Przedsiębiorstwo Usługowo-Produkcyjne Elektron Spółka z o.o. Gdynia, ul. Węglowa 11

PILNIE ZATRUDNI

pracowników w zawodzie:
— murarz-tynkarz
— dekarz-blacharz.

Informacji udziela Dział Remontowo-Budowlany, tel 21-09-38.

K-14392

Przedsiębiorstwo Zagraniczne Wyrobów Metalowych „EUROPA – FORM"

POSZUKUJE LOKALU

(hali, części hali fabrycznej) o powierzchni około 250 do 350 m kw., na trasie Gdańsk — Gdynia, z przeznaczeniem na Zakład Produkcji Wag.

Oferty prosimy kierować pod adresem: 81-708 Sopot, al. Niepodległości 881G lub tel.: 51-15-37.

K-13680

Przedsiębiorstwo Zaopatrzenia Rolnictwa w Wodę „WODROL" w Pruszczu Gdańskim ul. M. Fornalskiej 35

ZATRUDNI

- inżynierów lub techników o specjalności urządzeń wodociągowych i sanitarnych

Zgłoszenia przyjmuje Dział Kadr, tel. 82-20-81, wewn. 236

K-13937

SPÓŁKA

ZATRUDNI

- inżyniera o specjalności systemy i urządzenia energetyczne
- mechanika na stanowisku kierownika budowy

Zapewniamy atrakcyjne warunki płacy.

Informacji udziela Dział Kadr — tel. 41-55-84.

K-14579

SPÓŁKA

PILNIE WYDZIERŻAWI

- pomieszczenia nadające się na warsztat stolarski i mechaniczny w okolicach Gdańska, Starogardu Gdańskiego, Zblewa lub Lubichowa

Zgłoszenia pisemne — Gdańskie Zakłady Usługowo-Produkcyjne Gdańsk-Wrzeszcz, ul. Saperów 16-1, tel. 41-47-26.

K-13934

Wojewódzkie Przedsiębiorstwo Handlu Wewnętrznego w Elblągu

INFORMUJE P.T. KLIENTÓW

o nowych zakładach usługowych w Elblągu, ul. Ogólna (pawilon handlowo-usługowy)

- naprawy: sprzęt zmechanizowany gospodarstwa domowego, maszyny do szycia, pralki automatyczne, ul. 12 Lutego 16-20
- naprawy: radioodbiorniki, magnetofony, gramofony, wzmacniacze, sprzęt hi-fi

Oferujemy krótkie terminy napraw i fachowość obsługi.

K-14274

ZARZĄD Ośrodka Doradztwa i Doskonalenia Kadr Uspołeczniona Spółka Akcyjna

ZWOŁUJE

na podstawie Statutu spółki § 15.3

Nadzwyczajne Walne Zgromadzenie Akcjonariuszy na dzień 4 listopada 1988 r. o godz. 13.30 w siedzibie spółki w Gdańsku - Wrzeszczu przy ulicy Zamenhofa 5-2.

Porządek obrad:
1. Rozpatrzenie sprawozdania zarządu z działalności spółki.
2. Zmiany statutu spółki w par. par. 2, 5, 6, 11.
3. Wybór nowych władz spółki. K-14343

Gdańskie Zakłady Remontowo - Montażowe „ZAREMO"

ZATRUDNIĄ

— ślusarzy
— elektromonterów (praca w terenie)
— spawaczy z uprawnieniami elektrycznymi, gazowymi oraz w osłonie CO_2
— monterów instalacji przemysłowych (praca w terenie)
— wydawców magazynowych (mężczyzn)
— kontrolera jakości
— murarzy (praca w terenie)
— robotników transportu
— mechanika samochodowego

Za dobrą i wydajną pracę zapewniamy wysokie zarobki. Pracownikom zamiejscowym zapewniamy zakwaterowanie. Informacji udziela Dział Kadr i Szkolenia, tel. 43-16-71 do 77, wew. 203 lub 264. K-14985

ZAKŁADY TECHNIKI BIUROWEJ Biuro-Technika GDAŃSK

OFERUJĄ

mikrokomputer, który jest nową generacją rodziny maszyn księgująco-fakturujących **ROBOTRON 1715**, produkcji NRD, cena zestawu: 2 316 000 zł.

Konfiguracja: jednostka centralna, 2 napędy dysków elastycznych produkcji japońskiej, monitor monochromatyczny, klawiatura z polskimi znakami, drukarka mozaikowa.

Oferujemy pełen zakres usług programistycznych i wieloletni serwis techniczny.

Zamówienia: **ZTB BIURO-TECHNIKA CENTRUM USŁUG KOMPUTEROWYCH** 80-358 Gdańsk, ul. Piastowska 108, tel. 53-17-18, 53-26-06, tlx 0512618. K-14118

STH „EXPOLCO"

PROPONUJE

sprzedaż hurtową za waluty wymienialne i bony towarowe PKO

— jeansu

Ceny konkurencyjne

Sprzedaż prowadzona jest ze składu konsygnacyjnego STH „EXPOLCO" w Gdyni, ul. Jana z Kolna 12 na terenie Morskiej Centrali Handlowej „HANDLOMOR" pokój 11, tel. 20-56-11 wew. 317.

Serdecznie zapraszamy i życzymy udanych zakupów K-14500

Spółdzielnia Pracy Domy Mody „Artus" w Gdańsku, ul. Długi Targ 39-40

ZATRUDNI

— krawców krawiectwa ciężkiego do usług na terenie Gdańska, Sopotu i Gdyni
— szwaczki na taśmy produkcyjne w zakładach na terenie Gdańska, Sopotu i Gdyni (praca w systemie jednozmianowym)

oraz,
— samodzielnego specjalistę ds. rewizji wewnętrznej
— technologa odzieżowego — wykształcenie średnie plus 5 lat praktyki
— specjalistę ds. ekonomicznych
— samodzielną księgową

Informacji udziela Dział Spraw Pracowniczych, tel. 31-51-89. K-15084

Rejon Dróg Publicznych w Pucku ul. Kolejowa 1

ZATRUDNI

pracowników na następujących stanowiskach
— **kierownika robót drogowych**
— **majstra robót drogowych**

Warunki pracy i płacy do uzgodnienia w Dziale ds. Pracowniczych, tel. 73-20-25t

Zapewniamy mieszkania zakładowe w Wejherowie lub w Pucku.

K-14522

Zakłady Produkcyjno-Usługowe „UNIMET" z siedzibą w Gdańsku-Wrzeszczu, Spółka z o.o. (j.g.u.) ul. Zawiszy Czarnego 18

PRZYJMĄ DO REALIZACJI

zamówienia na następujące wyroby:
- rury „faviera" o długości do 5 m o przekroju 60, 65, 76 wieloelementowe
- grzejniki rurowe ożebrowane typ GŻN z nakładanymi żebrami z blachy stalowej o wymiarach 137 x 137 o długości l = 750, 1000, 1600, 2000 mm pojedyncze i podwójne.

Informacji udziela Dział Handlowy pod numerem 52-41-88 Gdańsk-Oliwa, ul. Mściwoja II nr 49.

Zamówienia realizowane będą według kolejności wpływu. K-6185

Przedsiębiorstwo Hurtu Spożywczego Oddział Wojewódzki w Gdańsku ul. Świerczewskiego 35

ZATRUDNI ZARAZ

— kierownika sklepu monopolowego
— sprzedawców branży spożywczej i monopolowej
— specjalistę informatyka

Zgłoszenia przyjmuje Dział Spraw Osobowych i Socjalnych w Gdańsku, ul. Świerczewskiego 35, tel. 32-24-04. K-14739

INFOTECH

GDAŃSK,

ul. Wały Piastowskie 1, pokój nr 1413. Tel.: 374-570, 274-571.

Z A T R U D N I

1. PROGRAMISTÓW ze znajomością języka „C" lub „Turbo Pascal" do pracy na IBM PC-XT-AT.
2. OPERATORÓW SYSTEMÓW do obsługi systemów pracujących na IBM PC-XT-AT.

K-10853

PRZEDSIĘBIORSTWO POŁOWÓW DALEKOMORSKICH I USŁUG RYBACKICH „ODRA" w ŚWINOUJŚCIU

WZNAWIA

WOLNY NABÓR PRACOWNIKÓW NA STATKI RYBACKIE

ZATRUDNIMY:

— **oficerów pokł. III, II, I kl. ryb. morsk.**
— **oficerów mechaników okr. IV, III, II, I klasy**
— **radiooficerów okręt. II, I klasy**
— **absolwentów wyższych i średnich szkół o kierunku elektronicznym lub łącznościowym w celu szkolenia oficerów w służbie radiokomunikacyjnej**
— **absolwentów zasadniczych i średnich szkół rybołówstwa morskiego (po służbie wojskowej)**
— **pracowników posiadających świadectwa starszych rybaków i rybaków.**

Zainteresowani również jesteśmy zatrudnieniem pracowników przebywających na wcześniejszych emeryturach, a posiadających wym. wyżej dyplomy oficerskie oraz ważne świadectwa zdrowia.

GWARANTUJEMY sukcesywne podnoszenie kwalifikacji poprzez kursy zawodowe.

Nie zatrudniamy osób karanych sądownie i zwolnionych na podstawie art. 52 i 65 kp.

Bliższych informacji udziela i oferty przyjmuje Dział Doboru i Szkolenia Kadr, PPDiUR „ODRA" w Świnoujściu, ul. Sołtana 1, telefon 23-55 do 59, wewn. 777.

K-13787

Pawilon Handlowy UNIWERSUM (agencja) w Gd.-Żabiance, ul. Subisława 30, tel. 57-96-71

POSZUKUJE

— **producentów artykułów gospodarstwa domowego, kosmetyków i wyrobów chemicznych, sprzętu zmechanizowanego, artykułów oświetleniowych i elektrycznych;**

OFERUJE

do sprzedaży:
— kalkulatory elektroniczne firm Sharp i Casio (na taśmę) — dla j.g.u. — sprzedaż na rachunki;
— metkownice wraz z taśmami samoprzylepnymi do oznaczania cen, gatunku, daty i znaku firmy.

Prowadzimy komis techniczny i skup kosmetyków pochodzenia zagranicznego. Sklep czynny w każdą sobotę, w godz. 9–15.

K-13037

MORSKI PORT HANDLOWY GDYNIA

OGŁASZA PRZETARG NIEOGRANICZONY

na sprzedaż używanych pojazdów, jak niżej:
1. Samochody dostawcze marki Żuk z silnikiem wysokoprężnym, rok budowy 1973 i 1974, szt. 2, cena wywoławcza: 600 000 zł i 700 000 zł.
2. przyczepy skrzyniowe typ D36, rok budowy 1963, szt. 3, cena wywoławcza: 22 000 zł, 27 000 zł, 34 000 zł.
3. Ciągniki kołowe Ursus C-4011 z kabiną KCR-360, szt. 3, cena wywoławcza: 567 700 zł, 580 000 zł, 617 100 zł.
4. Samochód Nysa-Towos, rok budowy 1976, z silnikiem wysokoprężnym, cena wywoławcza 374 000 zł.
5. Wózek transportowy Multicar 22P, rok budowy 1973, cena wywoławcza: 300 000 zł.

Pojazdy można oglądać od 7 do 14 codziennie:
poz. 1—3 w Wydziale Transportu MPH Gdynia, przy ul. Czechosłowackiej
poz. 4 w Zakładzie Kontenerowym MPH Gdynia
poz. 5 w Rejonie Przeładunkowo-Składowym MPH Gdynia

Przetarg odbędzie się w dniu 3 listopada 1988 r. o godz. 8 w sali nr 121 w budynku dyrekcji MPH Gdynia przy ul. Rotterdamskiej 9.

Do udziału w przetargu upoważnia wpłacenie wadium w wysokości 10 proc. ceny wywoławczej pojazdu. Wadium jest przyjmowane do 2 listopada 1988 r. w godz. 8—13 w Dziale Zaopatrzenia MPH Gdynia, ul. Rotterdamska 9, pokój 132.

Bliższych informacji udziela Dział Zaopatrzenia, tel. 27-47-10, 21-55-97.

Zastrzega się prawo unieważnienia przetargu bez podania przyczyn.

K-14382

Oddział Krajowej Państwowej Komunikacji Samochodowej w Starogardzie Gdańskim, ul. Pomorska 14

OGŁASZA PRZETARG NIEOGRANICZONY

na sprzedaż nw. pojazdów:
1. Naczepa kont. HLS-TK, GDU 111D — 1 000 000 zł.
2. Przyczepa SFA D-50, GDD 913D — 400 000 zł.
3. Przyczepa SFA D-50, GDU 140D — 400 000 zł.
4. Przyczepa SFA D-83, GDL 457D — 700 000 zł.

Przetarg odbędzie się w świetlicy O. KPKS Starogard Gd., ul. Pomorska 14 dnia 1988.11.04 o godz. 10.

Wadium w wysokości 10 proc. ceny wywoławczej wpłacić należy w kasie przedsiębiorstwa najpóźniej do dnia 1988.11.03.

Pojazdy oglądać można na 3 dni przed przetargiem.

Zakład zastrzega sobie prawo odwołania przetargu bez podania przyczyn.

K-14493

Wojewódzkie Przedsiębiorstwo Komunikacyjne w Gdańsku

OGŁASZA I I_II PRZETARG NIEOGRANICZONY

na sprzedaż pojazdów marki:
— Polski Fiat 1500, rok prod. 1982, cena wywoławcza 475 000 zł, nr rej. GDN 261B
— Polski Fiat 1500, rok prod. 1982, cena wywoławcza 475 000 zł, nr rej. GDE 068A
— Żuk A06, rok prod. 1982, cena wywoławcza 267 400 zł, nr rej GDE 257A
— Żuk A-11, rok prod. 1975, cena wywoławcza 267 400 zł, nr rej. GDN 261B

Przetarg odbędzie się w dniu 2.11. o godz. 10 w Zakładzie Naprawy Autobusów i Transportu WPK, przy ul. Partyzantów 6-12.

W razie niedojścia do skutku sprzedaży w I przetargu, w tym samym dniu nastąpi II przetarg o godz. 10.30.

Przystępujący do przetargu winni złożyć wadium w kasie WPK Gdańsk-Wrzeszcz, ul. Jaśkowa Dolina 2 w wysokości 10 proc. ceny wywoławczej najpóźniej w przeddzień przetargu.

Pojazdy można oglądać w godz. od 9 do 14 na terenie ww. zakładu.

Warunki sprzedaży określa zarządzenie ministra komunikacji z dnia 26.11.1982 r.

Zastrzegamy sobie prawo unieważnienia przetargu bez podania przyczyny.

K-14926

Przedsiębiorstwo Zagraniczne w Gdańsku

OGŁASZA KONKURS

na stanowisko

- **DYREKTORA NACZELNEGO PRZEDSIĘBIORSTWA**

Kandydaci powinni spełniać następujące warunki:
— wykształcenie wyższe (ekonomiczne lub chemiczne)
— wskazana znajomość branży kosmetycznej lub spożywczej
— wiek do 45 lat
— pożądana znajomość języków obcych

Przedsiębiorstwo oferuje atrakcyjne wynagrodzenie, samochód służbowy do dyspozycji oraz wyjazdy służbowe za granicę.

Oferty wraz z dokumentami należy składać do Biura Ogłoszeń w terminie dwóch tygodni od daty ukazania się ogłoszenia. K-14372

Przedsiębiorstwo Usługowo-Wytwórcze BICOTEX

ul. Wolności 36 80-538 Gdańsk-Nowy Port, tel. 43-13-35
Pracownia Badań Nieniszczących, tel. 82-22-71 wewn. 326
OFERUJE USŁUGI w ZAKRESIE:
— badań radiologicznych rurociągów i konstrukcji stalowych,
— badań ultradźwiękowych.

Pracownia jest laboratorium uznanym przez Urząd Dozoru Technicznego. K-13314

Jeżeli czujesz ból w okolicy serca, wyjaśnij

- **komputerowa analiza EKG**
- **elektroniczne mierzenie ciśnienia krwi**
- **konsultacja lekarza kardiologa**

Sopot, Łazienki Północne, godz. 13–17, tel. 51-53-52.

BEZ ŻADNYCH SKIEROWAŃ.

K-14366

ZUBIR „MEDICUS-ALFA"

Spółka z o.o. (j.g.u.) Zakład Usług Budowlanych i Różnych Gdynia, ul. Szyprów 10

POSZUKUJE:

— brygad monterów inst. sanit. (min. 1 spawacz)
— brygad budowlanych w specj.: malarz, dekarz-blacharz, murarz-tynkarz, posadzkarz
— osoby posiadające uprawnienia SEP do pomiarów elektrycznych
— osoby przedsiębiorcze, chcące podjąć działalność agencyjną na zasadach prowizyjnych lub ryczałtowych
— wszelkie osoby z pomysłem nowej formy działalności, której podjęłyby się realizować w ramach spółki.

Wszystkich chętnych prosimy o kontakt osobisty pod ww. adresem lub telefonicznie, tel. 24-86-46, w godz. 7.00 — 15.00 lub tel. 51-88-99, w godz. 18.00 — 20.00.

K-13977

Państwowe Przedsiębiorstwo „Orbis" PBP Okręg Gdańsk

OGŁASZA PRZETARG NIEOGRANICZONY

na sprzedaż niżej wymienionego samochodu:
— FSO 1500, nr rej. GDZ 003C, nr silnika 859328, nr nadwozia 2092457, rok produkcji 1983, stopień zużycia 80 proc., cena wywoławcza:
  — w I przetargu — 380 000 zł
  — w II przetargu — 304 000 zł

Pierwszy przetarg odbędzie się w Oddziale Transportu PP „Orbis" Gdańsk-Oliwa, ul. Lumumby 44A w dniu 1988.11.04. o godz. 11.

W przypadku niedojścia do skutku pierwszego przetargu, drugi przetarg odbędzie się dnia 1988.11.18. o godz. 11 w tym samym miejscu.

Pojazd można oglądać w przeddzień przetargu w Oddziale Transportu PP „Orbis" w godz. od 12 do 15.

Wadium w wysokości 10 proc. ceny wywoławczej należy wpłacić najpóźniej w przeddzień przetargu w kasie oddziału transportu.

Zastrzega się prawo do odwołania przetargu bez podania przyczyny.

K-14144

Okręgowe Przedsiębiorstwo Energetyki Cieplnej w Gdańsku, ul. Długi Targ 33-34

Z A T R U D N I

w Zakładzie Energetyki Cieplnej Starogard, ul. Pomorska 26, telefon 231-67 ze skierowaniem z Wydziału Zatrudnienia i Spraw Socjalnych na następujące stanowiska:
— st. mistrz ds. elektroenergetycznych, wykształcenie wyższe techniczne, 2 lata praktyki, bądź wykształcenie techniczne 5 lat praktyki
— inspektor ds. administracyjno-socjalnych, wykształcenie średnie
— elektromonter, wymagane uprawnienia SEP bez ograniczenia napięcia
— elektromonter ds. akp, wykształcenie średnie
— monter c.o. - spawacz gazowy, wykształcenie zawodowe.

Zakład Energetyki Cieplnej Tczew, ul. Chopina 12, tel. 69-42-62.

zatrudni również ze skierowaniem z Wydziału Zatrudnienia i Spraw Socjalnych na stanowiska:

— **operatorów koparek**
— **elektromonterów**
— **automatyków**
— **monterów aparatury kontrolno-pomiarowej.**

Kandydatów przyjmuje i udziela informacji komórka ds. pracowniczych w ZEC Starogard, ul. Pomorska, tel. 231-67, kier. 61 oraz ZEC Tczew, ul. Chopina, tel. 42-62, kier. 69. K-14148

Krajowa Państwowa Komunikacja Samochodowa Oddział Gdynia, ul. Hutnicza 1

OGŁASZA PRZETARG NIEOGRANICZONY

na sprzedaż autobusów, naczep i przyczep:
1. Autobus — AUTOSAN H9-20, miejsc 40, nr rej. GDK-872B, rok produkcji 1981, cena wywoławcza 2 549 800 zł.
2. Autobus — TAM 170A11P, miejsc 47 + 18, nr rej. GDS-041C, rok produkcji 1978, cena wywoławcza 3 400 000 zł.
3. Naczepa ZREMB D-18, nr rej. GDX-269D, rok produkcji 1981, cena wywoławcza 930 600 zł.
4. Naczepa ZREMB D-18, nr rej. GDB-686D, rok produkcji 1980, cena wywoławcza 930 000 zł.
5. Naczepa ZREMB D-18, nr rej. GDX-287D, rok produkcji 1980, cena wywoławcza 465 300 zł.
6. Przyczepa D-83, nr rej. GDB 431D, rok produkcji 1979, cena wywoławcza 403 200 zł.
7. Przyczepa D-83, nr rej. GDX-033D, rok produkcji 1976, cena wywoławcza 300 000 zł.
8. Przyczepa niskopodwoziowa P-300, nr rej. GDB-630D, rok produkcji 1980, cena wywoławcza 500 000 zł.

Przetarg odbędzie się w świetlicy odziału KPKS Gdynia, ul. Hutnicza 1 w dniu 2 listopada 1988 r. o godz. 10.

W przypadku niedojścia do skutku pierwszego przetargu, drugi przetarg odbędzie się w dniu 3 listopada 1988, o godz. 10 w tym samym miejscu.

Przystępujący do przetargu winni wpłacić do kasy przedsiębiorstwa najpóźniej w przeddzień przetargu wadium w wysokości 10 proc. ceny wywoławczej.

Autobusy zgłoszone do przetargu można oglądać w dniu 17 i 18 października 1988 r. w godzinach 8—12 na bazie O. KPKS Gdynia, ul Hutnicza 1.

Szczegółowe informacje można uzyskać w pokoju nr 15 i 17.

Zastrzega się prawo unieważnienia przetargu bez podania przyczyn.

K-14570

Spółka (j.g.u.)

ZATRUDNI

— kierownika pracowni projektowej oraz projektantów następujących branż:
— konstrukcyjnej
— instalacyjnej
— elektrycznej
— architektonicznej

Zapewniamy bardzo dobre warunki płacy i pracy.
Oferty prosimy kierować, tel. 22-09-40.
K-14839

Gdańskie Przedsiębiorstwo Robót Drogowych

WYDZIERŻAWI

● halę warsztatową o pow. zabudowy 1102 m kw. i kubaturze 6709 m sześc. mieszczącą się w Gdańsku przy ul. Miałki Szlak 49-50, lub oczekuje innych propozycji.

Zainteresowanych prosimy o składanie ofert pisemnych w zarządzie przedsiębiorstwa Gdańsk, ul. Długa 81-83 w przeciągu dwóch tygodni.
Informacje szczegółowe tel. 31-37-50.
K-14804

Przedsiębiorstwo Produkcyjno-Usługowe „Żukowo", spółka z o.o. j.g.u. Żukowo, ul. Zawadzkiego 13

POSZUKUJE

● inżynierów i techników budowlanych z predyspozycjami do pracy samodzielnej

Oferujemy pracę atrakcyjną z wysokim wynagrodzeniem.
Informacje tel. 818-783.
G-27160

Dyrekcja Zespołu Szkół Samochodowych w Gdańsku, ul. Elbląska 54-64

ZATRUDNI:

— nauczyciela języka niemieckiego
— nauczyciela języka polskiego
— nauczyciela fizyki lub elektrotechniki
— nauczyciela wychowania fizycznego
— nauczyciela zawodu o specjalności lakiernik samochodowy
— nauczyciela zawodu o specjalności mechanik samochodowy
— głównego księgowego
— księgową ds. rozliczeń płacowych
— kontystę
— referenta administracyjnego (praca w sekretariacie szkoły)
— elektryka-konserwatora z uprawnieniami SEP
— ślusarza remontowego

Szczegółowych informacji udziela sekretariat, tel. 31-37-26, 31-20-17, 31-95-91, 31-92-37.
K-14736

Zakład Produkcyjno-Usługowy „Absolwent" Spółka z o.o. Zakład Prefabrykacji

ZATRUDNI

na bardzo dobrych warunkach płacowych następujących pracowników:

— **główny księgowy**
— **zaopatrzeniowiec**
— **magazynier**
— **betoniarz**
— **zbrojarz**
— **operator pustaczarek**
— **operator węzła betoniarskiego**

Adres: ul. Czarny Dwór 6, Gdańsk-Oliwa, tel. 56-41-50.
K-14784

UWAGA MIESZKAŃCY MIASTA TCZEWA

Osoby będące

— na urlopach wychowawczych
— na wcześniejszych emeryturach
— w wieku 18—60 lat
— posiadające wykształcenie minimum średnie

Urząd Miejski w Tczewie, Miejskie Biuro Spisowe prowadzi nabór kandydatów na rachmistrzów spisowych do Narodowego Spisu Powszechnego 1988, który będzie przeprowadzony w dniach 7—12 grudnia 1988 r.

Wynagrodzenie rachmistrza zryczałtowane od 6 do 9 tys. zł.

Informacji udziela i zgłoszenia osobiste przyjmuje Urząd Miejski Wydz. Organizacyjno-Prawny i Kadr, pl. Grunwaldzki 1, pok. 27 (I piętro) tel. 21-22 do dnia 25 października 1988 r.
K-14732

Przedsiębiorstwo Budownictwa Komunalnego w Pucku ul. 25-lecia PRL 1

ZATRUDNI NATYCHMIAST:

— **kierownika działu technicznego**
— **kierownika działu transportu i produkcji pomocniczej**

Warunki pracy i płacy do uzgodnienia na miejscu.
Bliższych informacji udziela: Dział Służby Pracowniczej pok. nr 205, telefon 73-29-67.
K-14681

Wielobranżowe Zakłady Produkcyjno-Usługowe „PROMET" Spółdzielnia Pracy

PILNIE ZATRUDNI:

— **zastępcę głównego księgowego**
— **tokarzy**

Wiadomość: Sopot, ul. Kaszubska 32, tel. 51-21-10.
K-14664

JEŻELI JESTEŚ

przedsiębiorczy, energiczny, samodzielny i posiadasz zmysł organizacyjny możesz zarobić dodatkowo przesyłając opis swoich zamierzeń działalności w branżach:

— handlowej
— produkcji
— projektowej
— turystyki i rekreacji
— usług różnych

Ofertę prześlij pod adresem Gdańsk-Wrzeszcz, skrytka pocztowa 206
K-9549

PHOiMB w Warszawie O-O Gdańsk-Oliwa, ul. Grunwaldzka 491

OGŁASZA

PRZETARG NIEOGRANICZONY na sprzedaż nw. pojazdów:

1) Samochód ciężarowy „Robur", typ LO3000, nr rej. GDS-357C, rok produkcji 1978, nr silnika 17034, nr podwozia 29819-24040. Ogólny stopień zużycia — 60 proc.; cena wywoławcza pojazdu 540 000 zł.
2) Samochód ciężarowy „Robur" typ LO3000, nr rej. GDX-642B, rok produkcji 1981, nr silnika 13073-08084, nr podwozia 29122-08020. Ogólny stopień zużycia — 65 proc. Cena wywoławcza pojazdu 472 500 zł.

Przetarg odbędzie się w siedzibie przedsiębiorstwa jw. w dniu 3. 11. 1988 roku o godz. 9.30.

Przystępujący do przetargu winni wpłacić wadium w wysokości 10 proc. ceny wywoławczej, najpóźniej w przeddzień przetargu do kasy przedsiębiorstwa.

Przedsiębiorstwo zastrzega sobie prawo unieważnienia przetargu bez podania przyczyn.
K-14987

Krajowa Państwowa Komunikacja Samochodowa Oddział w Wejherowie, ul. Transportowa 1

OGŁASZA PRZETARG NIEOGRANICZONY

w dniu 29. 10. 1988 roku, o godz. 9.00 na sprzedaż

1. Pojazdu marki Skoda MT-4, rok produkcji 1980, cena wywoławcza 1 500 000 zł.

Przystępujący do przetargu winni wpłacać w kasie przedsiębiorstwa wadium w wysokości 10 proc. ceny wywoławczej najpóźniej w dniu przetargu do godz. 8.00. Pojazd można oglądać w siedzibie przedsiębiorstwa w godz.: 8.00 — 14.00 Informacji udziela Dział Techniczny, tel. 23-24.
K-14956

Biuro Projektów Szkół Wyższych „Beprom" Oddział Gdańsk Gdańsk-Wrzeszcz, al. Zwycięstwa 18

ZATRUDNI ZARAZ

● **inżyniera architekta**

Korzystne warunki pracy i płacy.
Informacje: tel. 41-65-08 lub 47-28-89.
G-26004

AMU „Posejdon" Spółka z o.o. (j.g.u.) jako Agent PP „Orbis"

OFERUJE

● 5-dniowe wycieczki do Turcji w listopadzie i grudniu 1988 r.

Gdańsk, ul. Straganiarska 24-27, tel. 31-50-57.
K-14934

Podaje się do publicznej wiadomości

że projekty:

— miejscowego planu ogólnego zagospodarowania przestrzennego gminy Kolbudy Górne oraz
— miejscowego planu szczegółowego zagospodarowania przestrzennego wsi Kolbudy

zostaną wyłożone do publicznego wglądu w dniach od 19 października do 8 listopada 1988 r. w Urzędzie Gminy w Kolbudach w sali nr 18 w godzinach urzędowania.

W tym czasie zainteresowane jednostki gospodarki uspołecznionej, organizacje społeczne i poszczególni obywatele mogą zgłaszać swoje wnioski i uwagi do projektów obu ww. planów.
K-14939

Spółdzielnia Rzemieślnicza „Szkło" w Sopocie

ZATRUDNI

na bardzo dobrych warunkach płacowych

● **głównego księgowego**

Nasz adres: Sopot, ul. Pułaskiego 9-11, tel. 51-46-46.
K-14922

Spółdzielcze Zakłady Remontowo-Budowlane „ARKADY" Gdańsk-Oliwa, ul. Bażyńskiego 15, tel. 41-31-75 i 41-54-27

zatrudnią

na bardzo dobrych warunkach finansowych niżej wymienionych pracowników:

● **cieśla**
● **murarz-tynkarz**
● **dekarz-blacharz**

K-14083

OMNIREM Spółka z o.o. (j.g.u.)

ZATRUDNI

na korzystnych warunkach płacowych, pracowników na stanowiska robotnicze w zawodach:

— spawacz elektryczny (wymagane uprawnienia UDT, PRS)
— spawacz gazowy
— monter kadłubów okrętowych
— monter rurociągów okrętowych
— monter - spawacz
— ślusarz przepalacz
— tokarz
— frezer
— stolarz.

Kandydaci winni zgłaszać się osobiście w siedzibie Spółki Gdańsk, ul. Szczecińska 41-49, w godz. 8.00— 12.00.
K-14642

Spółka Wodno-Ściekowa „Swarzewo" w Pucku

INFORMUJE,

że w związku z budową kolektora ogólnospławnego „B" w Pucku, nastąpi zamknięcie ul. 10 Lutego na odcinku od ul. Marchlewskiego do przejazdu kolejowego począwszy od dnia 14. 10. 1988 roku przez okres ok. 2,3 miesiąca.

Na czas wykonywania robót przewidziano objazd ul. Marchlewskiego.
K-15083

Przedsiębiorstwo Zagraniczne „ABBA"

zatrudni kobiety w przetwórstwie ryb

przy produkcji eksportowej w Zakładzie Gdańsk-Górki Wschodnie, ul. Czajki 5 Dojazd autobusami 112 i 136.

Przedsiębiorstwo udziela pożyczki w wys. 200 000 zł po przepracowaniu okresu próbnego. Pożyczka ulega umorzeniu po dwóch latach nienagannej pracy.

Zgłoszenia osobiste — ul. Czajki 5 w środy, czwartki, piątki w godz. od 12 do 15 albo codziennie telefonicznie w godz. 9 — 11 (tel. 82-84-95).
K-14431

Spółka medyczna „MEDICUS-ALFA"

wynajmie

pomieszczenia użytkowe w osiedlach mieszkaniowych celem uruchomienia przychodni lekarskich świadczących usługi na rzecz mieszkańców.

Zainteresowani jesteśmy lokalami wielopokojowymi z telefonem.

Oferty należy składać w siedzibie Spółki Gdynia-Orłowo, ul. Szyprów 10 skr. poczt. nr 5 lub telefonicznie 24-86-46.
K-13978

Gdańskie Fabryki Mebli w Gdańsku-Wrzeszczu, ul. Grunwaldzka 211 tel. 41-00-71

ZATRUDNIĄ PILNIE

ze skierowaniem z Wydziału Zatrudnienia Urzędu Miejskiego w Gdańsku:

— **szefa produkcji**
— **inspektora nadzoru i ochrony środowiska z uprawnieniami budowlanymi**
— **technika normowania pracy**
— **technologa drewna**
— **sam. ref. ds. zaopatrzenia**
— **stolarzy**
— **palaczy c.o.**
— **spawacza**
— **ślusarzy**
— **tokarza**
— **dozorców**
— **robotników niewykwalifikowanych (kobiety i mężczyzn)**

Warunki pracy i płacy wg zakładowego systemu wynagradzania do uzgodnienia na miejscu.
K-14594

Spółdzielnia Pracy Usług Rem.-Budowlanych i Różnych „TECHNOREM" w Gdańsku-Wrzeszczu, ul. Grunwaldzka 139

ZATRUDNI ZARAZ

na terenie Trójmiasta następujących pracowników:

— **z-cę gł. księgowego**
— **elektryka**
— **murarzy**
— **p. murarzy**
— **cieśli oraz pomocników**
— **posadzkarzy**
— **betoniarzy**
— **zbrojarzy**
— **tynkarzy**
— **ślusarzy**
— **kierowcę zaopatrzeniowca**

Warunki pracy i płacy do omówienia na miejscu (siedziba tymczasowa — Okręgowa Spółdzielnia Mleczarska w Gdańsku — wejście od strony torów PKP) oraz zgłoszenia przyjmuje i udziela informacji kierownik budowy Gdynia-Oksywie, ul. Marchlewskiego 48 Baza Samochodowa Stoczni Marynarki Wojennej.
K-14662

PPH „DELPOL" sp. z o.o.

zatrudni

● spawaczy z upr. PRS
● monterów rurociągów okrętowych
● malarzy - konserwatorów

Nasz adres: Gdańsk-Oliwa, ul. A. Liczmańskiego 17, telefon 52-43-42 lub 52-02-23.
K-14285

POŚREDNICTWO kupna, sprzedaży, zamiany mieszkań, domów, działek. Porady prawne

Czynne codziennie 8—15.30, Gdynia 81-510 skr. poczt. 5, ul. Szyprów 10, tel. 24-86-46.
K-14944

Autopośrednictwo M-ALFA

KUPNO, SPRZEDAŻ, ZAMIANA SAMOCHODÓW

Zniżka w opłacie skarbowej przy zawieraniu umów.

Czynne codziennie 8—15.30 Gdynia, ul. Szyprów 10, tel. 24-86-46.
K-14945

ZAWIADOMIENIE

Naczelnik Gminy w Przywidzu podaje do publicznej wiadomości

że w okresie od 25 października do 17 listopada 1988 roku w siedzibie Urzędu Gminy w Przywidzu zostanie wyłożony do publicznego wglądu projekt miejscowego planu ogólnego zagospodarowania przestrzennego gminy Przywidz

W okresie wyłożenia zainteresowane organa administracyjne, jednostki organizacyjne i gospodarcze, organizacje społeczne i zawodowe oraz osoby fizyczne mogą zapoznać się z projektem, uzyskać wyjaśnienia oraz wnieść swoje uwagi i wnioski do projektu planu.
K-14874

Ośrodek Transportu Leśnego w Gdańsku, ul. Uczniowska 2-4

OGŁASZA PRZETARG NIEOGRANICZONY

na sprzedaż samochodu:

— UAZ, typ 469-B, nr rejestr. GDC — 488-B, nr podw. 349334, nr siln. 80307005, stopień zużycia 75 proc.

Przetarg odbędzie się zgodnie z M.P. nr 28-88 w biurze OTL w Gdańsku w dniu 27. 10. 1988 roku, o godz. 11.00.

Cena wywoławcza 500 tys. złotych. Przystępujący do przetargu winni wpłacić wadium w wysokości 10 proc. ceny wywoławczej w kasie OTL w dniu przetargu do godz. 10.00. Samochód można oglądać w naszej bazie przy ul. Uczniowskiej 2-4 w dniu 26. 10. 1988 roku w godz. 10.00 — 12.00. Jeżeli I przetarg nie da wyniku, II przetarg odbędzie się w dniu 4. 11. 1988 roku, godz. 11.00 przy obniżonej cenie wywoławczej. Wadium II przetargu należy wpłacać do godz. 10.00 w dniu przetargu.

Zastrzega się odwołanie przetargu bez podania przyczyny.
K-14964

Przedsiębiorstwo Zagraniczne „SAPELL" w Gdańsku

ZATRUDNI

● krawców i szwaczki w systemie pracy akordowej

Informacji udziela i zgłoszenia przyjmuje Zakład Konfekcji, ul. Elbląska 131, tel 38-77-86 oraz Dział Kadr, Gd.-Wrzeszcz, ul. Wassowskiego 16-1, tel. 41-07-02.
K-12907

ZAKŁAD MECHANIKI MASZYN SIM

ZATRUDNI

● wytaczarzy, frezerów, mechaników, ślusarzy, lakierników kierowców kat. C, E

Gwarantujemy dobre zarobki.
Gdynia, Kopernika 73.
G-26335

Przedsiębiorstwo „TERRA" — j.g.u.

PRZYJMIE DO WYKONANIA

w br. i latach następnych:
1. prace geodezyjne w pełnym zakresie
2. opracowania dokumentacji projektowej i kosztorysowej obejmujące wszystkie branże budownictwa.

Oferty prosimy kierować pod nasz adres: 80-718 Gdańsk, ul. Elbląska 131 lub tel. 31-63-62.
K-14788

Wydział Budownictwa

ZAWIADAMIA

● że wpłaty jednostek gospodarczych na Fundusz Rozwoju Budownictwa Mieszkaniowego należy dokonywać na konto: Urząd Wojewódzki, Gdańsk, Wydział Budownictwa, NBP III OM. w Gdańsku numer 19031-8888-189-48
K-14722

Fotograficzna Sp-nia Pracy „Fotoplastyka" w Sopocie, Zakład Nr 15 w Gdyni, ulica Śląska 38, tel. 20-23-25

POLECA USŁUGI

● WIDEO i FOTOREPORTAŻE z każdej okazji.
K-12613

J.g.u.

POSZUKUJE KANDYDATA

● **na dyrektora spółki**

Oferty z przebiegiem dotychczasowej pracy zawodowej prosimy składać K-14627 B Ogłoszeń 80-958 Gdańsk.

Budowlana Spółdzielnia „REMUS" Gdańsk, ul. Wajdeloty 13, tel. 41-23-61

ZATRUDNI

— **murarzy**
— **cieśli**
— **betoniarzy-zbrojarzy**

Oferujemy korzystne warunki płacowe.
K-13655

S-KA j.g.u.

PILNIE ZATRUDNI

● murarzy, tynkarzy, betoniarzy, dekarzy

Spółdzielcze Przedsiębiorstwo Budowlane „Budmar" Gdańsk, ul. Otwarta 74, tel. 32-29-09
K-10736

RPPPP „BACUTIL" Wytwórnia Pasz w Gdańsku ul. Jaglana 5, tel. 31-57-30

ZATRUDNI ZARAZ

następujących pracowników:

— **palacza**
— **przetokowego**
— **agregatowa urządzeń pakujących**
— **dozorcę**

K-14389

UNISOFT Mikrokomputery, oprogramowanie 81-509 Gdynia, plac Górnośląski 2 telefon 24-87-40, 21-71-11

OFERUJE

kompleksowe usługi kosztorysowania obejmujące

— przedmiary
— kosztorysy nakładcze
— wycenę i przecenę kosztorysów

Prace kosztorysowe wykonywane są w oparciu o mikrokomputerowy system kosztorysowania.
K-13007

Spółdzielnia Pracy „TECHNIBUD" w Gdańsku-Wrzeszczu, ul. Fiszera 10 tel. 41-71-06

PRZYJMIE DO PRACY

na bardzo dobrych warunkach płacowych niżej wymienionych pracowników:

— 2 operatorów koparki-spycharki z umiejętnością obsługi dźwigu samochodowego 10-tonowego (praca w akordzie)
— 5 murarzy-tynkarzy z umiejętnością kładzenia glazury i terakoty
— 2 spawaczy z uprawnieniami na rurociągi ciepłownicze i gazowe

● **Praca w akordzie — zarobki wysokie.**
K-14697

PHU JUBILER Oddział Gdańsk z siedzibą w Gdyni, ul. Jana z Kolna 13a

ZATRUDNI ZARAZ

ze skierowaniem z Wydziału Zatrudnienia

— kierownika działu finansowego
— dekoratora na pół etatu
— sprzedawców do sklepu w Gdańsku, ul. Długa 16
— zegarmistrzów i weryfikatorów do zakładu usługowego w Gdańsku-Wrzeszczu, ul. Grunwaldzka 99-101

Informacji dotyczących warunków pracy i płacy udziela Dział Spraw Pracowniczych, tel. 20-59-70.
K-14574

Spółdzielnia Pracy „TERMONT" w Gdańsku, ul. Elbląska 131

ZATRUDNI

— specjalistów ds. handlowych
— kierowników robót
  — elektrycznych
  — ogólnobudowlanych
— agentów w różnych branżach

Informacje tel. 31-63-62.
K-14277

JĘZYK ANGIELSKI, NIEMIECKI, FRANCUSKI, SZWEDZKI, HISZPAŃSKI

Informacje i zapisy: Gdańsk, Żabi Kruk 4 31-00-13, 9—16, Gd.-Przymorze, ul. Arkońska 17, tel. 52-27-23, 15—19, Szkoła Podst. 46; Gdynia, ul. 10 Lutego 26, tel. 20-74-63, Szkoła Podst. 1.
K-14216

ZATRUDNIMY LEKTORÓW JĘZYKÓW OBCYCH

na warunkach umowa-zlecenie.

Informacje: Gdańsk, Żabi Kruk 4, tel. 31-00-13, 31-43-32, 9—16.
K-14217

Jednostka Gospodarki Uspołecznionej Spółka „MEDEX"

w Żukowie, ul. Kościerska 9, tel. 818-482

przyjmie do wykonania

● Elementy instalacji wentylacyjnej, w tym również wielopłaszczyznowe przepustnice powietrza.
● Obróbki blacharskie (rynny, wywietrzaki itd.)
● Pojemniki na śmieci 1100 l typu P1.1.
● Różnego typu prace ślusarsko-spawalnicze, np.: odmulacze sieciowe, boje, okna stalowe, bramy itd.
K-14243

Przedsiębiorstwo Produkcyjno-Usługowe „ERGON" w Gdańsku, ul. Traugutta 29, tel. 41-86-50

ZATRUDNI NATYCHMIAST:

— murarzy-zbrojarzy.

Oferujemy korzystne warunki płacowe.
K-14461

Przedsiębiorstwo Zagraniczne „INTER - COTTON" w Gdyni

zatrudni

w systemie pracy dwuzmianowej

SZWACZKI

Warunki pracy i płacy bardzo dobre. Osoby chętne proszone są o zgłaszanie się w siedzibie firmy w Gdyni, ul. Gajowa 1—3, w godz. 9—14. Dojazd autobusem nr 150, 190 ze Wzgórza Nowotki oraz nr 192 z Redłowa do pętli autobusowej Witomino-Leśniczówka.
K-14406

Przedsiębiorstwo Produkcyjno-Handlowe „KONTRAKT"

oferuje

jednostkom gospodarki uspołecznionej

SPRZEDAŻ

następujących, poszukiwanych na rynku wyrobów:

— rusztowań warszawskich
— siatki Rabitza
— szaf bhp
— regałów magazynowych
— koszy ulicznych na śmieci

Zamówienia, w godz. od 8 do 14 przyjmuje Biuro Handlowe „Kontraktu" w Gdańsku, ul. Wały Piastowskie 1, tel. 37-46-20 lub 37-46-21; tlx: 0512474 do 76 „Kontrakt" PL.
K-14477

Przedsiębiorstwo Spedycji Międzynarodowej C. HARTWIG GDAŃSK

ZATRUDNI ZARAZ

ze skierowaniem z Wydziału Zatrudnienia

● **EKSPEDYTORÓW PORTOWYCH (praca zmianowa)**

Kandydaci winni zgłaszać się w Dziale Kadr i Szkolenia, pok. 56, Gdańsk-Nowy Port ul. Na Zaspę 3, tel. 43-08-84, gdzie zostaną poinformowani o warunkach pracy i płacy.
K-14524

KOMINY CERAMICZNE

● rozbiórki i remonty oraz wszelkie inne prace wysokościowe

wykonuje

Klub Wysokogórski „Trójmiasto" Gdańsk, ul. Augustyńskiego Baszta Biała tel 31-09-12
K 14554

Przedsiębiorstwo Dróg i Zieleni w Gdyni

ZATRUDNI

następujących pracowników:

— mistrz warsztatu sprzętu ciężkiego
— główny dyspozytor
— z-ca kierownika działu zaopatrzenia
— specjalista działu zaopatrzenia
— operator wyt. mas betonowych
— operator walca
— operator ładowarki
— spawacz-blacharz
— spawacz-ślusarz
— mechanik samochodowy i sprzętu
— kierowca kat. B i C
— operator ciągnika
— operator sprężarki
— operator koparki
— operator agregatu prądotwórczego
— elektryk z uprawnieniami SEP
— brukarz
— ogrodnik

Oferty przyjmuje Dział Służb Pracowniczych — Gdynia, ul. Wolności 18. Tel 20-97-91.
K-14549

Spółka z o.o. — j.g.u.

ZATRUDNI

w systemie pracy nakładczej

● chałupniczki — dziewiarki posiadające maszynę dwupłytową

Oferujemy atrakcyjne warunki płacowe.
Informacje, tel. 41-86-50.
K-14496

W konkursie na najlepszy sklep w Gdyni

W starych „Delikatesach" wiedzą jak handlować

Czy sprzedawany w sklepach towar jest dobrze wyeksponowany, jak przedstawia się jego jakość oraz dobór asortymentowy? Czy jest go mało, czy w dostatecznej ilości? To tylko niektóre kryteria oceny placówek handlowych, w ogłoszonym już po raz drugi przez Komitet Osiedlowy nr 10 Gdynia Śródmieście konkursie na najlepszy sklep.

Oceniano zgłoszonych do udziału w handlowych potyczkach 100 placówek handlowych różnych branż. Wszystkie, jako że KO Śródmieście działa w rejonie osi ulic Czołgistów, 22 Lipca, wzdłuż torów PKP do morza, znajdują się w centrum Gdyni. Całość konkursu pilotował przewodniczący KO nr 10 **Julian Ochman**, a przewodniczący i wiceprzewodniczący Komisji Handlu i Usług KO **Jan Bartnicki i Tadeusz Wróblewski** troszczyli się o dokładne zapoznanie personelu sklepów z kryteriami oceny a także o sprawiedliwą punktację. Na nagrody przeznaczono niebagatelną kwotę, bo ok. 400 tys. zł.

I oto są już laureaci. Po raz drugi w konkursie na najlepszy sklep w Gdyni zwyciężyły gdyńskie, stare **„Delikatesy" przy ul. Świętojańskiej 55.** Placówką tą należącą do PSS „Społem", kieruje od lat z powodzeniem pełen handlowego wyczucia **Andrzej Adamski.**

Jury oceniło także wygląd sklepu i posesji wokół niego, estetyczne stroje ekspedientek, kulturę obsługi oraz wywiązywanie się z godzin otwarcia i zamykania placówek handlowych.

Gdyńskie, stare „Delikatesy" wyróżniały się nie tylko spełnieniem powyższych kryteriów, lecz także atrakcyjnym sposobem handlowania. Troszczą się tutaj bowiem o to, by w sklepie znajdował się — z punktu widzenia klienta (!) — towar atrakcyjniejszy, niż gdzie indziej. — Jaki to towar? — zapyta ktoś. Oczywiście także tańszy. Są więc w sprzedaży tańsze owoce i warzywa, zdarza się też, że i inne artykuły. Co więcej — organizowane są tzw. stoiska dnia, na których często przed sklepem sprzedaje się niemal taśmowo takie tańsze artykuły. Klienci doceniają to i podczas zakupów nigdy nie omijają starych „Delikatesów".

Na drugiej pozycji znalazły się **„Delikatesy" przy ul. Władysława IV.** Kierownikiem jest **Agnieszka Borgula.** Podobnie jak A. Adamski dzięki konkursowi, a przede wszystkim staraniom personelu, zyskała ona dla załogi dodatkowe fundusze na nagrody. Do podziału za I miejsce jest 160 tys. zł, za II 125 tys.

III lokatę uzyskał **sklep nr 12 „Społem" przy ul. Świętojańskiej 120,** kierowany przez **Janinę Nawrot.**

W dalszej kolejności uplasowały się: **sklep papierniczy WPHW przy ul. Świętojańskiej 60, mięsny „Społem" przy ul. Krasickiego** 29. Mniejsze nagrody pieniężne uzyskały: sklep z agd „Społem" nr 83 przy ul. Świętojańskiej 116, spożywczy nr 21 przy tejże ulicy pod nr 86, kosmetyczny nr 33 „Społem" na rogu ul. Kilińskiego i Świętojańskiej, a także spożywczy „Społem" przy ul. Świętojańskiej 64, gdzie zaopatrują się rodzice dzieci chorych na celiakię.

Podczas wczorajszej uroczystości, w której wzięli także udział przedstawiciele władz miasta, laureaci konkursu odebrali nagrody i dyplomy. **B.K.**

Gdy serce niedomaga...

Od początku października, niektóre gdańskie ogniska TKKF rozpoczęły zajęcia dla osób po przebytych chorobach układu krwionośnego oraz dla mieszkańców, zagrożonych tymi chorobami. Wszystkich, którzy już chorowali, na zajęcia zaprasza **Ognisko TKKF „Kolejarz"** w Gdańsku-Oliwie, przy ul. Kołobrzeskiej 25E (zgłoszenia codziennie, oprócz sobót i niedziel, w godz. 13—19, tel. 52-48-23).

Osoby, zagrożone dolegliwościami układu krwionośnego mogą zgłosić się natomiast do następujących placówek: **Ognisko TKKF „Bałtyk"** przy ul. Dąbrowszczaków 35 w Oliwie (Zespół Szkół Budowlanych), **OTKKF** „Uroda" we Wrzeszczu, przy ul. Mickiewicza 33 (tel. 41-81-71) oraz **„Spartanka"** przy ul. Topolowej również we Wrzeszczu (III LO, tel. 41-49-11). Wspomniane zajęcia organizowane są w ramach programu „Serce". **ak.**

Kto był świadkiem?

Dnia 1 sierpnia br. około godz. 15.30 w Gdańsku na ul. Modzelewskiego, skrzyżowanie z ul. Chrzanowskiego przekraczającą jezdnię w miejscu wyznaczonym, **kobietę potrącił samochód osobowy o nie ustalonej marce i numerze rejestracyjnym.** Kierowca samochodu odjechał z miejsca wypadku nie udzielając pomocy poszkodowanej. Świadków tego wypadku oraz osoby, które mogą określić markę i numer rejestracyjny samochodu biorącego udział w wypadku — prosi się o osobiste zgłoszenie do **Wydziału Ruchu Drogowego MUSW w Gdańsku, ul. Kurkowa 8, pokój 4, w godz. 8—15, bądź telefonicznie pod numery 39-82-89, 32-14-44.**

Telefon do reportera 31-20-62

DROGA PRZEZ MĘKĘ...

...tak określił załatwianie formalności związanych z pobraniem kilku dolarów w Banku NBP w Gdyni, przy ul. 10 Lutego — nasz czytelnik, użalając się, że wczoraj stracił na to aż kilka godzin, wyczekując w długiej kolejce. Jego zdaniem zbyt długo trwa także wypełnianie zlecenia przez urzędników bankowych. Czy tego wszystkiego nie można uprościć i przyspieszyć — pyta zniecierpliwiony. Obecny system i traktowanie przez bank klienta najwyraźniej nie zachęca do oszczędzania, zwłaszcza „zielonych". A ponoć państwu na tym bardzo zależy...

„SPECE" OD... INSTALACJI

Na odcinku ul. Tatrzańskiej do ul. Słupeckiej w Gdyni, robotnicy zakładający instalacje podziemne rozpruli chodniki i asfaltowe jezdnie, ale rozgardiasz pozostawili. Czyżby „speców" od instalacji nie obowiązywał porządek i liczyli na to, że ktoś inny, będzie naprawiał to, co oni zniszczyli? Co na to dyrekcja Zarządu Portu Handlowego, którego robotnicy wykonujący owe prace — reprezentują takie poglądy?

NIE RÓB TEGO DRUGIEMU, CO TOBIE NIEMIŁE

Podobnie zachowuje się właściciel budujący sobie dom na rogu ul. Falistej i Jaśkowej Doliny we Wrzeszczu. Rozkopał ulicę, uniemożliwił dojście do innych domów, a także dojazd tamże samochodami do garaży. Gdy okoliczni mieszkańcy zwracali mu na to uwagę, zbył ich niczym. Może więc warto, aby zainteresowali się sprawą pracownicy gdańskiej MSP?

NIEFRASOBLIWE PKP

W niedzielę, 16 bm. o godz. 22.45 był planowany odjazd pociągu w relacji Gdynia—Kraków, ale pociąg podstawiono na... 5 minut przed odjazdem, równocześnie połowa jego składu miała miejsca zarezerwowane. Były więc „danteiskie" sceny podczas wsiadania pasażerów. Na ich protest, dyżurny zareagował, że brak wagonów, a na to, że podróżni chcą wygodnie jechać, odrzekł: jeszcze czego! No właśnie, co też ludziom za wygody w głowie, nieprawdaż?

(o)

Sygnały do tej rubryki przyjmuje redaktor dyżurny w poniedziałki, wtorki, środy i piątki w godz. 10—13.

Marzną w swoich wymarzonych mieszkaniach

Mieszkańcy gdyńskiego osiedla Dąbrowa marzną w swoich jednorodzinnych domach. Codziennie utrzymuje się tam bowiem temperatura 12 stopni. I to nie z winy lokatorów, gdyż budynki podłączone są do sieci OPEC. Przyczyną perturbacji jest **spóźniony remont wymiennikowni OPEC.** W ub. sezonie grzewczym urządzenia znajdujące się w niej przygotowane były jedynie prowizorycznie. Już w maju br. można było przystąpić do gruntownej ich modernizacji. Niestety, tak się nie stało.

W lepszej sytuacji są obecnie mieszkańcy **tzw. zadania pierwszego,** gdyż w razie przejmującego zimna mogą napalić w piecach węglowych, które tam ongiś zamontowano. **Gorzej mają ci, którzy mieszkają w tzw. zadaniu drugim, czyli np. przy ul. Jagodowej.** Młodzieżowa Spółdzielnia Mieszkaniowa, administrator Dąbrowy, nie przewidziała bowiem takiej jak obecna sytuacji i praktycznie rzecz biorąc nie ma jak ogrzać mieszkań. Marzną więc małe dzieci, a niektórzy korzystając tylko z jednego pokoju ogrzewają go piecykami elektrycznymi. **Na pytanie kiedy wreszcie będzie ciepło — w MSM odpowiadają, że w listopadzie.**

Czy nie za długo MSM każe czekać na sezon grzewczy, który przecież — tak jak w całym województwie — powinien zacząć się z początkiem października.

(bk)

O tym warto wiedzieć

W SIEDZIBIE GTN

Komisja Ekonomiczna Wydziału I Nauk Społecznych i Humanistycznych, Gdańskiego Towarzystwa Naukowego zaprasza w dniu 18 bm. o godz. 17 na odczyt prof. dr. Konrada Studnickiego-Gizbert (Kanada) na temat: „Analiza doświadczeń z dziedziny transportu: decentralizacja, autonomia, kontrola rezultatów". Odczyt w siedzibie GTN przy ul. Grodzkiej 12 w Gdańsku.

WALNE ZEBRANIE W KLUBIE „TUR-PRZYMORZE"

Kolarski Klub PTTK „Turystów Przymorze" zawiadamia swych członków i sympatyków o walnym zebraniu w dniu 18 bm. o godz. 16 w Oddziale PTTK „Przymorze", ul. Śląska 65.

WYKŁAD O ENERGETYCE JĄDROWEJ

Wszechnica Polskiej Akademii Nauk, Oddziału PAN w Gdańsku zaprasza w dniu 19 bm. o godz. 18 do siedziby GTN (przy ul. Grodzkiej 12 w Gdańsku) na wykład prof. dr hab. Stefana Chwaszczewskiego z Instytutu Energii Atomowej w Świerku na temat: „Jądrowe reaktory energetyczne".

KONCERT W SALI BIAŁEJ

W Sali Białej Ratusza Głównego w Gdańsku odbędzie się w dniu 19 bm o godz. 18 kolejny koncert z cyklu „Chóry amatorskie w Ratuszu". Dyryguje Jan Tijhuis. W koncercie bierze udział chór mieszany „IJK ZEVENC NAAL" z Harderbergu — Holandia.

INAUGURACJA NOWEGO SEZONU...

... w działalności artystycznej orkiestry Wojciecha Rajskiego 19 bm. o godz. 19 w sali Hotelu Orbis Grand. Orkiestra wystąpi tym razem w nieco zmienionym i rozbudowanym składzie pod nazwą Polska Filharmonia Kameralna. W programie utwory Antoniego Dworzaka, W. A. Mozarta, F. Schuberta. Orkiestra dyryguje Wojciech Rajski, solista koncertu Aureli Błaszczok.

KONCERT W RATUSZU

W ramach Dni Kultury NRD w Gdańsku, dzisiaj 18 bm., w Ratuszu Staromiejskim przy ul. Korzennej odbędzie się koncert berlińskiego Kwintetu Instrumentów Dętych. Początek koncertu o godz. 19. Bilety przed imprezą.

PRZERWY W DOSTAWIE PRĄDU

Zakład Energetyczny Rejon Gdańsk zawiadamia, że z uwagi na konserwację urządzeń energetycznych nastąpią przerwy w dostawie prądu: w dn. 18-19 bm. w Bysewie, a 18-20 bm. w godz. 8—15 w budynkach przy ul. Żeromskego, Grottgera od nr 1 do Derdowskiego, Witkiewicza.

Tydzień na drogach

GŁÓWNE przyczyny wypadków spowodowanych przez kierujących to nadmierna prędkość, niebezpieczna jazda, a także nieuwaga i nieustępowanie pierwszeństwa przejazdu. Z tych przyczyn zaistniało aż 26 wypadków. Piesi natomiast zawinili w 19 przypadkach, zwłaszcza na skutek gwałtownych wejść na jezdnię wprost pod nadjeżdżające pojazdy. Łącznie w minionym tygodniu na drogach woj. gdańskiego było **45 wypadków, w których 2 osoby zginęły na miejscu, a 69 zostało rannych.**

W sobotę, 15 bm. ok. godz. 18 na ul. Jedności Robotniczej w Gdańsku-Oruni, 12-letni Adam K. wbiegł na jezdnię w miejscu nie wyznaczonym i wpadł pod nadjeżdżający samochód marki „Syrena" (GDM 31-23), którym kierował Bernard P. Chłopiec doznał ciężkich obrażeń, m. in. złamania kości udowej prawej oraz urazu czaszki i przewieziono go do Szpitala im. Kopernika.

Tego samego dnia ok. godz. 19 na skrzyżowaniu ulic Czerwonych Kosynierów z Wiejską w Gdyni, kierująca samochodem „Fiat 126 p" (GKM 01-43) Danuta K. potrąciła 47-letniego Alojzego L. przechodzącego w miejscu nie wyznaczonym i niedozwolonym. Pieszy odniósł lekkie obrażenia i korzystał z pomocy lekarskiej w Szpitalu Morskim w Gdyni.

Jeździmy za szybko i niebezpiecznie

W niedzielę, 16 bm. ok. godz. 2.30 w nocy, na ul. Korzeniowskiego w Gdańsku, funkcjonariusze MO chcieli zatrzymać do kontroli jadący samochód „Fiat 126 p" (GDP 20-37) jednakże kierujący na widok milicyjnego patrolu nie zatrzymał się, ale zaczął uciekać (jak się okazało był to pojazd skradziony). Podczas pościgu uciekający szybko jechał, stracił panowanie nad kierownicą, zjechał na lewe pobocze i uderzył w drzewo. Był to 18-letni **Robert Z.** a we wnętrzu „malucha" jego dwaj pasażerowie: 22-letni **Piotr Ł.** i 31-letni **Marek A.** Wszyscy trzej odnieśli lekkie obrażenia ciała. Byli także pod wpływem alkoholu.

Widzimy więc, że szybka jazda i alkohol z reguły kończy się nieszczęściem, nie mówiąc już o braku umiejętności kierowania pojazdem, na domiar kradzionym. Nadal także zbyt szybko, wręcz ryzykancko jeździ wielu innych posiadaczy „czterech kółek" — nie zważają oni ani na znaki ograniczenia prędkości, ani na warunki drogowe czy atmosferyczne, co w znacznym stopniu ma wpływ na spowodowanie wypadku.

W ub. piątek, tj. 14 bm. milicyjna służba ruchu drogowego przeprowadziła na terenie woj. gdańskiego działania prewencyjno-kontrolne pod hasłem: „Koegzystencja i trzeźwość". Skontrolowano 2214 pojazdów, ujawniając 1057 wykroczeń, w tym 87 przypadków nieprawidłowego zachowania się kierujących wobec pieszych, a także 195 wykroczeń popełnionych przez pieszych. Równocześnie zatrzymano 35 nietrzeźwych kierujących, 19 praw jazdy i 60 dowodów rejestracyjnych.

Ot.

Co, gdzie, kiedy?

Teatry

GDAŃSK, Opera i Filharmonia Bałtycka, Straszny Dwór, g. 17 (szkolne)

Sala Mieszczańska Ratusza Staromiejskiego, ul. Korzenna, KONCERT KAMERALNY JUNGE KAMMERVEREINIGUNG BERLIN (NRD) (kwintet instrumentów dętych drewnianych). W programie utwory F. Dancy, J. Ch. Bacha, W. A. Mozarta, F. Farkasa, g. 19

„Wybrzeże", Caligula, g. 19

Czarna Sala (wejście od ul. Kołodziejskiej). Ballady W. Wysockiego śpiewa Paweł Orkisz, g. 18

Muzea

w Gdańsku: Narodowe, w g. 11—17. Archeologiczne, w g. 10—16. Historii Miasta Gdańska, w g. 10—15.30. Centralne Morskie, w g. 10—16. Pałac Opatów w Oliwie, w g. 11—17. Etnograficzne w Spichrzu Ocackim, w g. 11—17. Kuźnia Wodna nad Potokiem Oliwskim, w g. 10—17.

W Gdyni: Marynarki Wojennej, w g. 10—17.

Kina

GDAŃSK, Leningrad, Commando, USA, od 18 l., g. 10, 18; Krótkie spięcie, USA, od 12 l., g. 12, 14, 16; Nietykalni, USA, g. 20.30 (seans nocny — przedpremierowy)

Kameralne, Bez grzechu, pol., od 15 l., g. 16 (19.30 seans zamknięty); Protector, USA, od 18 l., g. 17.30

Żak, Superman III, USA, od 12 l., g. 15; Świadek mimo woli, USA, od 18 l., g. 17, 19.15; Projekcje wideo — Noc żywych trupów, ang., od 15 l., g. 16, 18

Drukarz, Terminator — Elektroniczny morderca, USA, od 15 l., g. 16.30; Zagadka nieśmiertelności, ang., od 18 l., g. 18.30

ORUNIA, Kosmos, Dzieci gorszego Boga, USA, od 15 l., g. 16; Żyć i umrzeć w Los Angeles, USA, od 18 l., g. 18

NOWY PORT, 1 Maja, Powrót na Ziemię, USA, od 12 l., g. 16, 18; Pluton, USA, od 18 l., g. 20

WRZESZCZ, Bajka, Bez grzechu, pol., od 15 l., g. 12, 14; Terminator — Elektroniczny morderca, USA, od 15 l., g. 10, 16, 20; Nowy Jork — czwarta rano, pol., od 15 l., g. 18

Znicz, Labirynt, ang., g. 16; Republika nadziei, pol., od 15 l., g. 18

Zaspa, Pechowiec, fr., od 12 l., g. 17, 19

Zawisza, Najlepszy kumpel, USA, od 15 l., g. 17, 19

OLIWA, Delfin, Critters, USA, od 12 l., g. 16; Bez litości, USA, od 18 l., g. 18

SOPOT, Polonia, Klątwa doliny węży, pol., od 15 l., g. 15.30, 17.45, 20

Bałtyk, Kaczor Howard, USA, od 15 l., g. 16; Uciekający pociąg, USA, od 18 l., g. 18; Superglina, USA, od 18 l., g. 20.30

GDYNIA, Warszawa, Imię róży, RFN-wł., od 18 l., g. 10, 20; Krótkie spięcie, USA, od 12 l., g. 12.30, 15, 17.30,

Atlantic, Zamknąć za sobą drzwi, pol., od 15 l., g. 15.30, (17.30, 19.30 seanse zamknięte)

Goplana, Bez litości, USA od 18 l., g. 15, 17, 19

OBŁUŻE, Marynarz, Zdrada i zemsta, chiń. od 15 l., g. 15.30, 17.30; F/X, USA, od 18 l., g. 19.30

GRABÓWEK, Fala, Złote dziecko, USA, od 12 l., g. 16.30, 18.30

CHYLONIA, Promień, Ucieczka z Alcatraz, USA, od 15 l., g. 16.30, 18.30

RUMIA, Aurora, Gwiezdny przybysz, USA, od 15 l., g. 17; Bez grzechu, pol., od 15 l., g. 19

OKSYWIE, Grom, Najlepszy kumpel, USA, od 15 l., g. 19.30

OPRF zastrzega sobie możliwość zmiany repertuaru

DOM SĄDECKIEJ NAUKI I KULTURY W GDAŃSKU
Gdańsk, ul. Długa 35

„XIX Wszechzwiązkowa Konferencja KPZR — pogłębianie procesu pieriestrojki" — spotkanie z aktywem TPPR „Instalu" i „Navimoru". Tematyczny przegląd filmów, g. 15.

Wystawa malarstwa „Paleta Armenii", czynna w g. 9—19.

Dyżury

APTEKI

Gdańsk, przy ul. Grobla III 1-6 i przy ul. Jaskółczej 16.

Gd.-Wrzeszcz przy ul. Grunwaldzkiej 83.

Gd.-Oliwa przy ul. Bitwy Oliwskiej 34.

Gd.-Zaspa przy ul. Pilotów 3a.

Sopot przy ul. Grunwaldzkiej 64.

Gdynia przy ul. Śląskiej 42 i przy ul. Świętojańskiej 70.

OSTRE DYŻURY PEŁNIĄ:

Oddział Chirurgiczny wraz z Oddziałem Chorób Wewnętrznych Szpitala im. M. Kopernika w Gdańsku, ul. Świerczewskiego nr 1/6 i Klinika Chorób Oczu AM w Gdańsku, ul. Delfinki nr 7.

POGOTOWIE RATUNKOWE

— czynne całą dobę — budynek szpitala im. M. Kopernika w Gdańsku, ul. Świerczewskiego nr 1-6 (wejście nr 2)

— wypadki, nagłe zachorowania i przewozy chorych, tel. 32-29-29, 32-36-14 i 32-39-24

Laryngolog przyjmuje w dni powszednie w g. 20—7.30, w soboty robocze w g. 17.30—7, w wolne soboty, niedziele i święta — całą dobę.

Ambulatorium chirurgiczne czynne całą dobę.

Gdańsk-Zaspa, ul. 30-lecia PRL 50 — czynne całą dobę tel. 999.

— wypadki, nagłe zachorowania i przewozy chorych tel. 41-10-00, 32-39-44.

Ambulatorium chirurgiczne czynne cała dobę.

Gdańsk-Oliwa, ul. Grunwaldzka 571 (podstacja pogotowia)

— nagłe zachorowania i przewozy chorych — w wolne soboty, niedziele i święta, całą dobę, w pozostałe dni w g. 15—7, tel. 52-32-32, 52-00-70.

Sopot, al. Niepodległości 713

— czynne całą dobę

— wypadki tel. 999

— inne, tel. 51-24-55

Gdynia, ul. Żwirki i Wigury 14 — czynne cała dobę

— wypadki tel. 999

— nagłe zachorowania i przewozy chorych, telefon 20-00-01, 20-00-02.

Obłuże, ul. Białowieska 1 — czynne w dni robocze w g. 15—7, w święta i dni wolne od pracy — całą dobę, tel. 25-19-99. Dyżurują lekarze: ogólny, pediatra i chirurg w g. 19—7, stomatolog — w soboty, niedziele i święta w godz. 10—7, w pozostałe dni w godz. 20—7.

WYJAZDOWA POMOC LEKARZY SPECJALISTÓW, codziennie w g. 10—21, telefon 56-54-55.

DOMOWE WIZYTY LEKARZY SPECJALISTÓW, PIELĘGNIAREK, POŁOŻNYCH I REHABILITANTÓW. Zgłoszenia w g. 8.00—1.00 tel. 51-40-40.

WUSW

Dyżury oficerów Wojewódzkiego Urzędu Spraw Wewnętrznych w Gdańsku — telefony 39-53-33 lub 39-51-66 w g. 8—9 — mjr J. Kania: w g. 20—1 — mjr A. Jażdżewski.

Radio

Rybacka prognoza pogody 0.58, 6.28, 13.00, 21.00.

PROGRAM LOKALNY

5.30 — Studio Bałtyk, 13.00
Piosenki z singli, 16.00—17.15
Gdańsk zaprasza:
— Partia w Stoczni Gdańskiej
— Aktualności
— Słuchajmy przebojów

Telewizja

PROGRAM I

8.35 — „Domator" — Mieszkanie z pomysłem — strzyżenie (3)
8.50 — „Domowe przedszkole"
9.15 — DT — wiadomości — reforma gospodarcza
9.40 — „Złote obrączki" (7) — serial hiszp.
10.35 — „Domator" — „To się może przydać"
16.00 — Program dnia — Dziś wiadomości
16.05 — „Gazeta Rolnicza"
16.25 — Scena TDC „Oranżada dzieci" — reportaż
16.50 — „Cojak" — teleturniej
17.15 — Teleexpress
17.30 — „Lex" zapowiedź
17.35 — „Polonia Resistance" (7 — ostatni) — serial
18.30 — „Klinika zdrowego człowieka"
18.50 — „Lex"
19.10 — „10 minut" — program publ.
19.20 — „Kraina długiego uszu"
19.30 — Dziennik
20.00 — Jutro, pojutrze, za tydzień
20.05 — „Złote obrączki" (12) — „Odlatujące ptaki" — serial hiszp.
21.00 — Konferencja prasowa rzecznika rządu
21.25 — „Lex"
21.35 — „Aretha jakiej nie znamy" — koncert „Kobiecej soul"
22.00 — „Szaleństwa Marx" — film franc.
22.10 — „Wódko, pozwól żyć..."
22.40 — DT — komentarze
23.00 — J. angielski (1)

PROGRAM II

17.25 — J. angielski (1)
18.00 — PANORAMA
18.30 — „Wiek niepewności" (2) — „Maniery i moralność wysokorozwiniętego kapitalizmu" — serial dokum.
19.30 — Studio Sport
20.00 — Moskiewski wieczór — Koncert w Sali Kongresowej
21.00 — „W cieniu historii"
21.30 — Panorama dnia
21.45 — „Zwrotnik Raka" (1) — serial franc.
22.35 — Wieczorne wiadomości

XIV POMORSKA JESIEŃ JAZZOWA z udziałem **Pascal von Wróblewski** (NRD), **Urlich Bartel** (Berlin Zachodni), **Qwartet In Jazz** (Polska), **Tatevik Ogane Syan** (ZSRR), **Ronnie Cameron** (USA), **Trio Artura Dudkiewicza, DUO „SZ-S", Kwartet T. Szukalskiego.** Koncerty prowadzą **Jan Ptaszyn Wróblewski, Marek Karewicz.** Teatr „Wybrzeże", dnia 11 listopada 88 r. godz. 18; bilety: „Orbisy" PSJ Sopot 51-46-09, Teatr „Wybrzeże".

ZGUBIONO - ZNALEZIONO

W poniedziałek, w godzinach popołudniowych na postoju taksówek przy Akademii Medycznej w Gdańsku, **pozostawiono obraz (pejzaż morski) w białej ramie.** Rozpaczający właściciel prosi, jest o kontakt telefoniczny ze znalazcą (47-40-0 wewn. 17-94) w godz. 7 do 16.

(tel)

Z głębokim żalem zawiadamiamy, że w dniu 13 października 1988 r. zmarł nagle długoletni kierownik piekarni

KAZIMIERZ GAJEWSKI
lat 57

W Zmarłym straciliśmy ofiarnego pracownika i dobrego kolegę.

Pogrzeb odbędzie się 18 października 1988 r. o godz. 9.30 na cmentarzu w Gdyni-Cisowej.

Rodzinie Zmarłego wyrazy serdecznego współczucia składają

Rada Nadzorcza, zarząd, związek zawodowy oraz koleżanki i koledzy ze „Społem" Spółdzielni Produkcji Piekarskiej i Ciastkarskiej w Gdyni.

K-15309

Z głębokim żalem zawiadamiamy, że w dniu 13 października 1988 r. zmarł po krótkiej chorobie mój ukochany mąż i nasz kochany tatuś, teść i dziadek

ś. † p.
KAZIMIERZ GAJEWSKI
lat 57

Msza żałobna za duszę Zmarłego odprawiona zostanie 18 października 1988 r. o godz. 9 w kościele parafialnym Przemienienia Pańskiego w Gdyni-Cisowej.

Pogrzeb odbędzie się po mszy świętej na cmentarzu parafialnym w Cisowej.

Pogrążona w smutku **rodzina.**
S-10624

Z głębokim żalem zawiadamiamy, że dnia 14 października 1988 r. zmarł ukochany mąż, ojciec, brat, teść i dziadek

ś. † p.
inż. WILHELM STATKIEWICZ

Msza święta żałobna odprawiona zostanie 20 października 1988 r. o godz. 10 w kościele św. Rodziny, Gdynia-Grabówek.

Pogrzeb po mszy świętej o godz. 11, na cmentarzu parafialnym kościoła św. Andrzeja Boboli Gdynia-Obłuże.

Pogrążeni w smutku **żona z rodziną.**
S-10607

Z głębokim żalem zawiadamiamy, że dnia 13 października 1988 r. zmarł nagle

ś. † p.
WŁADYSŁAW SZYMKUN
lat 77

Msza święta żałobna odprawiona zostanie 19 października 1988 r. o godz. 8.30, w kościele św. Andrzeja Boboli, Gdańsk-Wrzeszcz, ul. Mickiewicza.

Pogrzeb tego samego dnia o godz. 14.30 na cmentarzu Łostowickim.

Pogrążeni w smutku **żona, syn, wnuczka i rodzina.**
G-28844

Nieutuleni w żalu zawiadamiamy, że w dniu 14 października 1988 r. przestało bić najdroższe serce mojej kochanej żony, naszej mamusi, teściowej i babci

ś. † p.
KONSTANCJI SILINIEWICZ
z domu Baniewicz
ur. w 1912 r. w Wilnie

Msza żałobna odprawiona zostanie w kościele św. Ducha w Sopocie-Brodwinie w dniu 18 października 1988 r. o godz. 9.

Pogrzeb w tym samym dniu o godz. 14 na cmentarzu Komunalnym w Sopocie.

Pogrążona w smutku **rodzina.**
G-28672

Z głębokim żalem zawiadamiamy, że dnia 15 października 1988 r. zmarł najukochańszy mąż, kochany ojciec, teść, dziadek i pradziadek

ś. † p.
ZYGMUNT BEDNARSKI

Msza święta żałobna odprawiona zostanie 18 października 1988 r. o godz. 11.45, w kościele św. Antoniego w Gdyni.

Pogrzeb tego samego dnia o godz. 13 na cmentarzu Witomińskim w Gdyni.

Rodzina.
S-10658

Z głębokim żalem zawiadamiamy, że dnia 14 października 1988 r. zmarła kochana mama i babcia

ś. † p.
BRONISŁAWA ANKOWSKA

Pogrzeb odbędzie się 19 października 1988 r. o godz. 11 na cmentarzu Gdynia-Leszczynki.

Rodzina.
S-10649

Z żalem i bólem zawiadamiamy, że w dniu 14 października 1988 r. odeszła od nas do Pana

ś. † p.
MARIA BRONISŁAWA PAWLICZEK
primo voto Wieczorek

Pogrzeb odbędzie się 18 października 1988 r. o godz. 13 na cmentarzu w Oliwie.

Córka, wnuk, zięć i rodzina w kraju i za granicą.
G-28703

Z głębokim żalem zawiadamiamy o śmierci byłego dyrektora Szkoły Podstawowej nr 6 w Gdyni

IZYDORA WALENTYNOWICZA

Wyrazy współczucia Rodzinie składa **grono pedagogiczne.**
S-10425

Z głębokim żalem zawiadamiamy, że dnia 14 października 1988 r. zmarła kochana mama, babcia i prababcia

ś. † p.
DARIA ŻUROMSKA
lat 79

Msza św. żałobna odprawiona zostanie 21 października 1988 r. o godz. 10.30 w kościele św. Krzyża w Gdyni-Witominie.

Pogrzeb odbędzie się tego samego dnia o godz. 12 na cmentarzu Witomińskim.

Pogrążona w smutku **rodzina.**
S-10650

Dnia 14 października 1988 r. zmarła moja ukochana matka, teściowa, babcia i prababcia

ś. † p.
FRANCISZKA WOCIAL
lat 73

Msza święta żałobna odprawiona zostanie w dniu 18 października 1988 r. o godz. 12.30 w kościele św. Antoniego.

Pogrzeb odbędzie się tego samego dnia o godz. 13.30 na cmentarzu Witomińskim w Gdyni.

Pogrążeni w smutku **mąż, synowie z rodzinami**
G-28696

Z głębokim żalem zawiadamiamy, że w dniu 14 października 1988 r. przeżywszy lat 58, po ciężkiej chorobie zmarła moja najukochańsza żona, nasza matka i babcia

ś. † p.
BOGUSŁAWA PŁOCKA

emerytka ostatnio pracownica Gdańskich Zakładów Rafineryjnych, odznaczona Krzyżem Kawalerskim Orderu Odrodzenia Polski, Srebrnym Krzyżem Zasługi, Medalem 40-lecia PRL oraz odznaczeniami resortowymi.

Pogrzeb odbędzie się w dniu 19 października 1988 r. o godz. 14 na cmentarzu Centralnym we Wrzeszczu.

Pogrążeni w bólu i smutku
mąż, córki, zięciowie, wnuki.

Prosimy o nieskładanie kondolencji.

G-28809

Z głębokim żalem i bólem zawiadamiamy, że dnia 14 października 1988 r. po ciężkiej chorobie zmarła moja żona, matka, córka, siostra i szwagierka

ś. † p.
REGINA PRELEWSKA
z domu Gorlikowska.

Nabożeństwo żałobne odprawione zostanie 19 października 1988 r. o godz. 11.30, w kościele Maksymiliana Kolbe w Gdyni-Witominie, po czym nastąpi pogrzeb na cmentarzu w Małym Kacku, przy ul. Spokojnej.

Rodzina.
S-10609

Z głębokim żalem zawiadamiamy, że dnia 18 października 1988 r. zmarła

ś. † p.
JULIANNA LESZYŃSKA
z domu Dorau, żyła lat 90

Msza święta żałobna odprawiona zostanie 18 października 1988 r. o godz. 8.30 w kościele Gwiazda Morza w Sopocie.

Pogrzeb odbędzie się tego samego dnia o godz. 14 na cmentarzu Rzymskokatolickim w Sopocie.

Pogrążona w smutku **rodzina.**
S-10605

Dnia 14 października 1988 r. w wieku 80 lat zmarła nasza długoletnia emerytowana koleżanka

MARIA PODGÓRECZNA

Pogrzeb odbędzie się dnia 18 października 1988 r. o godz. 15 na cmentarzu Komunalnym w Sopocie.

Wyrazy serdecznego współczucia Rodzinie składają

kierownictwo, organizacje społeczno-polityczne, koleżanki i koledzy z Biura Projektów Budownictwa Komunalnego w Gdańsku-Wrzeszczu.

K-15316

Z głębokim żalem zawiadamiamy, że dnia 11 października 1988 r. zmarła nagle w wieku 62 lat moja najukochańsza żona, matka, teściowa, babcia

ś. † p.
HALINA ŚWIESZCZAKOWSKA
z domu Spyrka

Msza św. odprawiona zostanie dnia 19 października 1988 r. o godz. 12.30 w kościele parafialnym Gdynia-Demptowo.

Pogrzeb odbędzie się tego samego dnia o godz. 14 na cmentarzu Komunalnym Gdynia-Wielki Kack.

Rodzina.
S-10601

Z głębokim żalem zawiadamiamy, że dnia 16 października 1988 r. zmarł mój mąż, nasz ojciec, teść i dziadek

ś. † p.
MICHAŁ KORWEL

Msza święta żałobna odprawiona zostanie 19 października 1988 r. o godz. 7.30 w kościele św. Maksymiliana Kolbego w Gdańsku-Suchaninie.

Pogrzeb odbędzie się tego samego dnia o godz. 13 na cmentarzu na Srebrzysku.

Pogrążona w smutku **rodzina.**
G-28890

Z żalem zawiadamiamy, że dnia 13 października 1988 r. w wieku 87 lat zmarła nasza matka

ś. † p.
STEFANIA STRZAŁA

Msza św. żałobna odprawiona zostanie 19 października 1988 r. o godz. 11 w kościele Najświętszego Serca Jezusa w Gdyni.

Pogrzeb tego samego dnia o godz. 12.30 na cmentarzu przy ul. Spokojnej w Kacku.

Syn i synowa.
S-10675

Z głębokim żalem zawiadamiamy, że dnia 14 października 1988 r. zmarła najukochańsza żona, matka, teściowa i babcia

ś. † p.
KLARA KARLIŃSKA
z domu Flisikowska
lat 79

Msza św. żałobna odprawiona zostanie 18 października 1988 r. o godz. 12 w kościele oo. Franciszkanów w Gdyni.

Pogrzeb tego samego dnia o godz. 13.30 na cmentarzu Komunalnym w Kacku.

Pogrążona w smutku **rodzina.**
S-10568

Z głębokim żalem zawiadamiamy, że w dniu 13 października 1988 r. zmarła po długich i ciężkich cierpieniach nasza najukochańsza matka, teściowa, babcia, prababcia, siostra i ciocia

ś. † p.
LUCYNA WOŹNIAK
przeżywszy 83 lata

Pogrzeb odbędzie się dnia 19 października 1988 r. o godz. 14 na cmentarzu Komunalnym w Sopocie.

Córka, syn i rodzina
G-28821

Z głębokim żalem zawiadamiamy że dnia 15.X.88 r. zmarł po ciężkiej chorobie

ś. † p.
JÓZEF MIĘTKI
artysta plastyk

Pogrzeb odbędzie się 19.10.88 r. godz. 12.00 na cmentarzu Srebrzysko.

Rodzina

Kol. Halinie Rychert

szczere wyrazy współczucia z powodu zgonu

OJCA

składają **koleżanki i koledzy ze Szkoły Podstawowej nr 6 w Rumi.**

S-10[illegible]