ID 57637

Spółka „Lawfin" - tel. 20-84-50
Gdynia, ul. Świętojańska 9
oferuje obsługę prawno-finansową w zakresie:
- prawa handlowego, cywilnego, celnego, dewizowego, prawa pracy,
- prawa finansowego i prowadzenia księgowości.

BIZNES FORUM

DZIENNIK BAŁTYCKI

Nr 290 (14627) Rok XLVIII ISSN 350028 Nakład 73 tys. G

Czwartek, 10 grudnia 1992 r. Cena 1500 zł

kazbi
80-827 GDAŃSK
ul. Długa 76
☎ /fax 31-31-25
GDYNIA, ☎ 20-12-60
KASY WAGI
metkownice
pakowaczki
etykiety
CENA ZŁ 30.000,-
LEASING

Choinka zza morza duża!

Fot. B. Nieznalski

Ze Szwecji dotarło wczoraj na Długi Targ w Gdańsku świerkowe drzewko, a raczej drzewo, bo jego rozmiary zupełnie nie pasują do zdrobnień. Piętnastometrową choinkę, która jest darem miasta Kalmar ustawiło bezpłatnie w pobliżu Fontanny Neptuna przedsiębiorstwo „Mostostal".

Na 12 grudnia o godz. 17 przewidziane jest uroczyste zapalenie światełek. Dalszy ciąg atrakcji wokół choinki planowany jest na 20 grudnia. Dzieci, które przyjdą w tym dniu na Długi Targ obejrzą spektakl Teatru „Miniatura" pt. „Gwiazdy, gwiżdże i muzykanci". Dla zaproszonych gości planuje się w Ratuszu Głównomiejskim koncert kolęd w wykonaniu Cappelli Gedanensis. Na przedprożach Dworu Artusa zaprezentują się (prawdopodobnie również w kolejne przedświąteczne dni) chóry zrzeszone w Polskim Związku Chórów i Orkiestr.

Urząd Miasta Gdańska stara się w tej chwili o pozyskanie środków na prezenty pod choinkę. Jak co roku wspomogli tę inicjatywę państwo Strychaccy wpłacając 1000 dolarów. Są również zapewnienia gdańskich firm, że udzielą wsparcia temu przedsięwzięciu. Z Kalmaru mają nadejść przed świętami dary dla domów dziecka i szpitali w Gdańsku.

tt

SPORT

Grała „liga mistrzów"

GRUPA A

- Olympique M. - FC Bruges 3:0
- CSKA Moskwa - Glasgow Rangers 0:1

GRUPA B

- IFK Göteborg - FC Porto 1:0
- PSV Eindhoven - AC Milan 1:2

10 grudnia, czwartek, imieniny Julii, Danieli

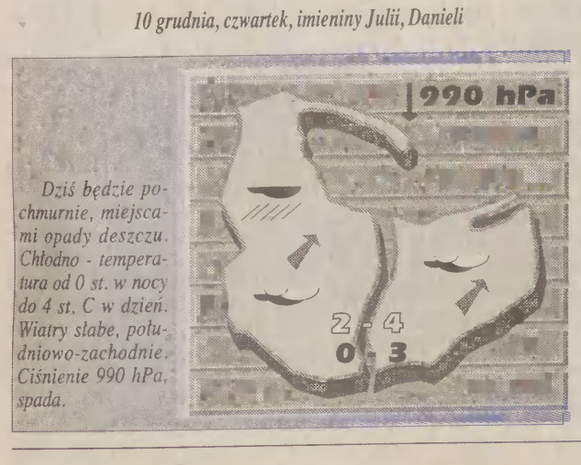

Dziś będzie pochmurnie, miejscami opady deszczu. Chłodno - temperatura od 0 st. w nocy do 4 st. C w dzień. Wiatry słabe, południowo-zachodnie. Ciśnienie 990 hPa, spada.

Spętane samorządy?

Senat zaproponował nowelizację ustawy o samorządzie gospodarczym, która zmierza do odebrania gminom i miastom prawa do samodzielnej działalności gospodarczej. Takie drastyczne posunięcie ma na celu - zdaniem projektodawców - przeciwdziałanie monopolizacji gospodarki terenowej prowadzonej przez samorządy lokalne. Jednocześnie może to prowadzić do zahamowania rozwoju przedsiębiorczości.

Obrońcy dotychczasowej praktyki uważają, że takie ograniczenie pozbawi lokalne społeczności

Nadmorskie - protestują

możliwości wykorzystania swojego potencjału wytwórczego, który mógłby pomnażać zasoby budżetowe miast i gmin.

Jak nas poinformował prezes Związku Miast i Gmin Morskich **Krzysztof Włodarczyk** związek skierował do Senatu i Sejmu sprzeciw wobec proponowanej nowelizacji ustawy o samorządzie terytorialnym.

Nie można godzić się na zniweczenie idei ustroju państwa opartego na samorządności lokalnej. Nowelizacja będzie bowiem służyć utrzymaniu starych struktur oraz mechanizmów zależnych od centrali. Chcemy budować Polskę samorządną.

- Samorządy prowadzące działalność gospodarczą - stwierdził K. Włodarczyk - umożliwiają uzupełnienie budżetu miejscowej kasy. Gminy i miasta dysponujące majątkiem są często jedynymi wiarygodnymi partnerami w podejmowaniu przedsięwzięć gospodarczych. Miejscowy kapitał *jest bowiem na rynku rozproszony i nie stanowi dla wielu poważnych* kontrahentów, zainteresowanych inwestowaniem w Polsce, gwarancji.

Lobby biznesowe jest zainteresowane tym,aby na lokalnym rynku pozbyć się dość mocnego konkurenta jakim jest samorząd posiadający prawo do działalności gospodarczej. Czyż nie można pogodzić tych interesów i wprowadzić - wzorem wielu państw zachodnich - jedynie pewne ograniczenia samorządom lokalnym, aby nie stawały się monopolistami, lecz służyły rozwojowi przedsiębiorczości?

(JW)

Jachty pod zastaw

KRACH W „CONRADZIE"

Fot. M. Kostun

Stocznia im. Josepha Conrada-Korzeniowskiego w Gdańsku znajduje się w stanie agonii. Szanse na reanimację tej największej w kraju i Europie wytwórni jachtowej są raczej nikłe.

Waldemar Merkel, zarządzający stocznią komisarycznie, z ramienia wojewody gdańskiego jako organu założycielskiego, otrzymał zadanie przygotowania raportu określającego stan ekonomiczny, organizacyjny i prawny przedsiębiorstwa oraz programu naprawczego. Już po wstępnym zapoznaniu się z sytuacją firmy, W. Merkel stwierdził, iż jej położenie ekonomiczno-produkcyjne jest fatalne. Od dwóch lat kierownictwo „Conrada" nie zdołało uporać się z podstawowymi problemami, których rozwiązanie umożliwiłoby wyjście z impasu i prywatyzację. Teren stoczni obejmuje cztery działki o łącznej powierzchni 8 hektarów, ale tylko jedna i do tego leżąca poza obszarem ogrodzenia, jest w użytkowaniu wieczystym. Nabrzeże wyposażeniowe wraz ze slipem i dźwigiem, cztery hale produkcyjne i biurowiec znajdują się na gruncie dzierżawionym. Dokładnego ustalenia wymaga pochodzenie środków inwestycyjnych.

Stocznia utraciła płynność finansową i nie zatrudnia kadry fachowej - szkutników i formierzy laminatów, co wyklucza wznowienie budowy jachtów. Zadłużenie i minimalne wykorzystanie ogromnego majątku spowodowało, że 30 września br., przed ustanowieniem zarządu komisarycznego, kwota zobowiązań wynosiła ponad 28 mld zł. Od roku nie regulowane są żadnę wierzytelności i bieżące należności, nawet składki ubezpieczeniowe. W razie pożaru (odpukać!) pozostanie tylko nadzieja na szybkie przybycie straży. Pod zastaw długów oddano ostatnie trzy zbudowane jachty.

Na terenie „Conrada" funkcjonują spółki dzierżawiące poszczególne pomieszczenia produkcyjne. Mimo tego, wykorzystanie potencjału wytwórczego jest nieznaczne. W latach 1975-1988, w stoczni budowano rocznie kilkaset jachtów morskich i dużych łodzi motorowych oraz szyto hektary żagli. Większość jednostek eksportowano do byłego Związku Radzieckiego. Sporo jachtów trafiało też do krajów zachodnich. Utrata chłonnego rynku radzieckiego w 1989 roku i konkurencyjności na obszarze zachodnioeuropejskim zapoczątkowała trudności przedsiębiorstwa. Niedostatek zamówień, nieudane kontrakty, m.in. z odbiorcą hiszpańskim, paraliżujące zarządzanie, spory pomiędzy dyrekcją a samorządem pracowniczym i związkami, nieudolne i nieefektywne przygotowania do przekształcenia własnościowego i ewentualnej współpracy z firmami zagranicznymi doprowadziły w końcu nowoczesny zakład produkcyjny do skraju bankructwa.

Wydaje się, iż budowa długich serii jachtów i łodzi oraz pełne wykorzystanie zdolności produkcyjnych stanowi już przeszłość „Conrada". Dokonując zmian w przedsiębiorstwie, aby wyprowadzić je na prostą, nie uniknie się także choćby częściowej zmiany profilu produkcji.

Jacek Sieński

1981 Decyzji nie było

Z ujawnionych wczoraj w Moskwie archiwalnych dokumentów, dotyczących kontaktów polsko-radzieckich w latach 1980-1981 wynika, że władze ZSRR nigdy nie podjęły decyzji o zbrojnej interwencji w Polsce.

„Buta i arogancja" Rokita na muszce

Poseł Tadeusz Górczyk (PC) zebrał wczoraj podpisy 61 posłów pod projektem uchwały w sprawie wyrażenia wotum nieufności wobec ministra - szefa URM Jana Marii Rokity. Mała konstytucja nałożyła obowiązek zebrania podpisów minimum 46 posłów.

Zarzuty wobec ministra Rokity to: nieodpowiadanie na listy posłów, zwiększenie obsady w URM, manifestowanie buty i arogancji. Decyzje o terminie złożenia wniosku podejmie na najbliższym posiedzeniu Parlamentarny Klub Porozumienia Centrum

(PAP)

„ARnet" po kolegium

Wczoraj odbyło się w Gdańsku posiedzenie Kolegium do spraw Wykroczeń, z powództwa Państwowej Agencji Radiokomunikacyjnej, przeciwko dyrektorowi radia „ARnet", Mariuszowi Beyrowskiemu. PAR zarzuca temu radiu, jak wielu innym w Polsce rozgłośniom oczekującym długo na nową ustawę o radiofonii, wykonywanie działalności telekomunikacyjnej bez wymaganego zezwolenia. Ponieważ radio „ARnet" zaskarżyło wcześniej do Naczelnego Sądu Administracyjnego decyzję ministra łączności, kolegium postanowiło odroczyć rozprawę do czasu rozpatrzenia skargi przez NSA.

Wydaje się, że decyzja ta, choć inna w treści niż orzeczenie w stosunku do elbląskiego radia „El", nie wykracza poza granice zdrowego rozsądku. Kolegia starają się w tych sprawach, przynajmniej na razie, postępować zgodnie z prawem, ale nie prześladować wolnego i różnorodnego obiegu informacji.

La.

Farsa na początek

Fot. PAP/CAF-AP

Jugosławia Plany i kontry

Sojusz Atlantycki opracował wariantowe plany akcji zbrojnej w Bośni i Kosowie, które będą przedyskutowane podczas rozpoczynającego się dziś spotkania ministrów obrony krajów członkowskich paktu. Naciski na interwencję wojskową w byłej Jugosławii stają się bardzo silne wobec stałego pogarszania się sytuacji w tym rejonie. W grę wchodzą takie posunięcia jak wysłanie obserwatorów lub sił pokojowych do najbardziej zapalnych rejonów, a nawet ataki lotnicze na wybrane cele serbskie.

Z kolei - rząd nowej Jugosławii zagroził, że udzieli **jawnego** poparcia militarnego Serbom bośniackim, jeżeli obce wojska podejmą interwencję w Bośni i Hercegowinie, gdzie trwają walki między muzułmanami, Chorwatami i Serbami.

(PAP)

Jamroż bezbronny

Wczoraj w południe policjanci przestali chronić prezydenta Gdańska Franciszka Jamroża przed zamachowcami.

Członkowie grupy antyterrorystycznej towarzyszyli F. Jamrożowi podczas przejazdów i wystąpień publicznych od poniedziałku, kiedy to Komenda Wojewódzka Policji w Gdańsku otrzymała informację o planowanym zamachu na prezydenta miasta. Konieczność ochrony - nawet w przypadku gdyby sygnał okazał się żartem - zasugerował Wydział Rozpoznawczy KWP w Gdańsku.

- Przepisy nie przewidują państwowej ochrony dla prezydenta miasta - twierdzi rzecznik prasowy KWP w Gdańsku, Wojciech Deptuła. Teoretycznie Franciszek Jamroż mógł ją otrzymać, ale po złożeniu odpowiednich dowodów na zagrożenie życia. O przyznaniu ochrony w takich przypadkach decyduje MSW. Policyjna obstawa towarzyszyła prezydentowi w ramach tzw. czynności operacyjnych.

Podatnicy odetchnęli.

/edi/

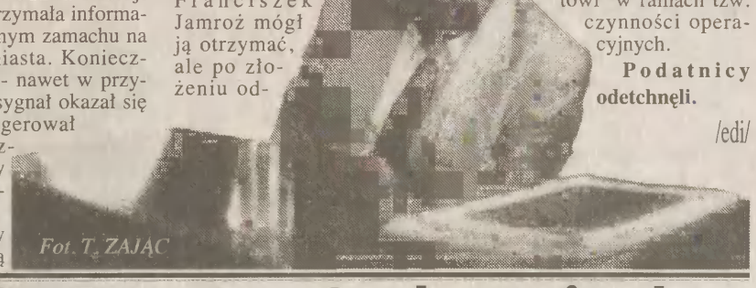
Fot. T. ZAJĄC

Relacja z Somalii na str. 2

„Galileusz" wciąż w drodze Spotkanie w kosmosie

Amerykańska sonda kosmiczna „Galileusz" przeleciała wczoraj rano nad Ziemią i po nabraniu dzięki temu większej szybkości pomknęła w kierunku Jowisza.

„Galileusz" zbliżył się na odległość zaledwie 304 kilometrów od Ziemi, w południowej części Atlantyku. Wykorzystując siłę grawitacji ziemskiej szybkość sondy międzyplanetarnej zwiększyła się o 13 300 km/godz. i wynosi obecnie prawie 100 000 km/godz. Po pokonaniu 3,8 miliarda kilometrów, w grudniu 1995 roku „Galileusz" znajdzie się w pobliżu Jowisza, zrzucając sondę do jego gęstej atmosfery. Statek przez 22 miesiące krążyć ma wokół Jowisza, badając planetę i jej księżyce.

„Galileusz" wystartował przed trzema laty i podczas swej gigantycznej podróży międzyplanetarnej dwukrotnie dotarł do Słońca, w lutym 1990 roku i październiku 1991 r. przeleciał nad Wenus, a także zbliżył się na odległość 1600 kilometrów od asteroidu Gaspra o średnicy prawie 17 kilometrów.

(PAP)

Dziś Dzień Praw Człowieka

10 grudnia obchodzony jest jako Dzień Praw Człowieka. Czy w Polsce przestrzega się praw człowieka? Z tym pytaniem zwrócił się wczoraj dziennikarz do posłów z kilku klubów parlamentarnych.

Jak tam u nas?...

• Polska jest krajem demokratycznym. Wszystkie prawa człowieka są przestrzegane; czasami aż za bardzo - myślę tu np. o pornografii - powiedział pos. **Stefan Niesiołowski** (ZChN).

• Według pos. **Aleksandra Małachowskiego** (UP) „do pełnej realizacji praw człowieka w naszym kraju jest bardzo daleko, choć w stosunku do lat ubiegłych nastąpiła kolosalna poprawa. W dziedzinie spraw socjalnych dochodzi do poważnych naruszeń, rosną trudności w dostępie do nauki i leczenia oraz niesprawiedliwość przejawiająca się m.in. w braku godziwego zabezpieczenia emerytalnego.

• „Każdy może u nas robić i mówić, co chce - pos. **Krzysztof Król** (KPN). - Główne zagrożenie widzę w doktrynie liberalnej, według której wszyscy są dorośli, każdy może chodzić na własnych nogach i każdy potrafi na siebie zarobić".

• Pos. **Marek Markiewicz** (NSZZ „S"): „Nastąpiła niewiarygodna poprawa, ale w Polsce ciągle nie ma wyobrażenia o potrzebie przestrzegania tych praw".

• „Nadal w Polsce znajdują się więźniowie sumienia (...), iluzją okazuje się prawo do pracy, do powszechnej i bezpłatnej opieki zdrowotnej, oświaty i uczestnictwa w kulturze" - stwierdził Centralny Komitet Wykonawczy SdRP w oświadczeniu wydanym wczoraj.

• „Mówi się o prawach człowieka a nie przestrzega się normalnych praw. Te tzw. prawa człowieka są jedną wielką komunistyczną bzdurą" - pos. **Janusz Korwin-Mikke** (UPR).

(PAP)

bp

ŚWIAT

IZRAEL

➡ Premier Izraela **Icchak Rabin** oczekuje, że w przyszłym roku zostanie zawarty układ o pokoju na Bliskim Wschodzie.

NIEMCY

➡ Sąd w Poczdamie wymierzył najwyższy jak do tej pory wymiar kary w procesie strażników granicznych NRD odpowiedzialnych za śmierć uciekinierów. Oskarżony został uznany za winnego zabójstwa i skazany na 6 lat więzienia.

WIELKA BRYTANIA

➡ Po 11 latach nieudanego związku książę Karol i księżna Diana postanowili żyć oddzielnie, ale się nie rozwodzić. O separacji poinformował brytyjski premier John Major.

FRANCJA

➡ Sąd francuski przyznał 700 tysięcy franków (ok. 130 tys. USD) odszkodowania księżnej Yorku (**Sarah Fergusson**), sfotografowanej latem na Riwierze w stroju topless. Suma ta jest znacznie mniejsza od prawie 4 milionów dolarów, żądanych przez żonę księcia Andrzeja, która wytoczyła proces fotografowi Danielowi Angeli.

TADŻYKISTAN

➡ Tadżyccy uchodźcy, koczujący na granicy z Afganistanem, giną z zimna. W ciągu ostatnich dwóch tygodni ok. 20 tys. uchodźców, uciekających przed wojną domową w ojczyźnie, przekroczyło granice z Afganistanem. Jednak 100 tysięcy koczuje nadal na granicy.

MOZAMBIK

➡ 39 osób zginęło w wyniku zatonięcia łodzi.

ROSJA

➡ Moskiewska prokuratura wszczęła sprawę karną przeciwko redakcjom dwóch moskiewskich gazet za publikacje ogłoszeń o intymnych usługach, w tym homoseksualnych.

JAPONIA

➡ W japońskim porcie Futo doszło tydzień temu do rzezi co najmniej 280 delfinów - miejscowe władze uczyniły jednak wszystko, by informacje zataić. Delfiny dzień wcześniej utknęły na plaży. Bezbronne zwierzęta zabijano nocą wbijając ostre noże w piersi chronionych ssaków.

jc

Amerykanie w Somalii

Farsa na początek

Tandetną imitacją filmu wojennego klasy „C" nazwał jeden z francuskich dziennikarzy wczorajsze lądowanie amerykańskich sił inwazyjnych na plaży w stolicy Somalii, Mogadiszu.

Gdy pierwsze grupy specjalne piechoty morskiej dotarły pod osłoną nocy na brzeg w pobliżu lotniska i zaczęły rozpoznawać teren przez noktowizory, znalazły się nagle w blasku reflektorów telewizyjnych i zostały otoczone przez sprawozdawców, wykrzykujących w ich stronę dziesiątki pytań.

Marines, których zadaniem było sprawdzenie, czy na podejściach do lotniska nie ma min ani wrogich posterunków, dzielnie ignorowali reporterów, wyładowywali sprzęt z gumowych łódek i rozchodzili się po terenie, omijając kamery tv, wyraźnie skonfudowani tym, że mają wypatrywać wroga w miejscu bardziej przypominającym hollywoodzkie atelier filmowe niż potencjalne pole walki.

Do wczesnych godzin rannych po plaży uganiało się kilka razy więcej reporterów niż lądujących żołnierzy. Większe amerykańskie sieci telewizyjne dysponowały wcześniej grafikiem inwazji! Reporterzy gnali za każdym z żołnierzy i za każdym wyjeżdżającym na ląd pojazdem wojskowym. Nie obyło się bez incydentów. Zdenerwowani żołnierze zaczęli strzelać w powietrze i kazali kilkudziesięciu dziennikarzom rzucić sprzęt w piach i podnieść ręce do góry, a następnie położyć się na ziemi. Potem zaczęli rewidować ich samochody strzeżone przez... uzbrojonych, wynajętych ochroniarzy somalijskich.

Odrzucając protesty Pentagonu, który oskarżył dziennikarzy o naruszanie wcześniejszych ustaleń nt. bezpieczeństwa, rzecznicy wielkich sieci telewizyjnych stwierdzili, że nikt im niczego takiego nie przekazywał.

Dziennikarze twierdzą, że lądujący marines niepotrzebnie nadużyli siły wobec Somalijczyków. Pierwszy patrol, który wpadł na lotnisko i znalazł w hangarze śpiących Somalijczyków, zaczął bić ich i kopać, obrzucając wulgarnymi obelgami, a następnie wywleczono ich przed hangar i skuto kajdankami. Niebawem okazało się, że jest to cywilna obsługa lotniska. Do wczoraj w południe patrole amerykańskie nie natknęły się na żadnego członka zbrojnych band, które terroryzowały Mogadiszu.

Sytuacja w Mogadiszu wydała się Amerykanom tak bezpieczna, że przed dziewiątą rano zaczęli wpuszczać na teren lotniska i przyległe plaże setki mieszkańców miasta, pragnących obejrzeć lądowanie dziesiątków śmigłowców z wojskiem, kursowanie poduszkowców i trzy amerykańskie okręty wojenne. Chodziło także o to, by jak najwięcej Somalijczyków zobaczyło, z jaką potęgą mają do czynienia. Biały Dom zakomunikował, że prezydent Bush jest zadowolony.

(PAP)

Rząd - „Solidarność" bez efektów

14 grudnia - strajk ostrzegawczy

Podjęta 8 grudnia kolejna próba wynegocjowania kompromisu między rządem a „S" w toczącym się od sierpnia sporze zbiorowym zakończyła się niepowodzeniem.

Jak poinformował nas przewodniczący delegacji „S" Jan Hałas, rząd w trakcie rozmów w Ministerstwie Pracy i Polityki Socjalnej nie przedstawił żadnych skutecznych mechanizmów rekompensowania wzrostu kosztów utrzymania, które zapewniałyby realną osłonę przynajmniej dla rodzin najuboższych. Jedyną istotną propozycją rządu było przyspieszenie powołania przewidzianej w „Pakcie o przedsiębiorstwie" komisji trójstronnej zajmującej się podziałem konsumpcji zbiorowej i płacą realną na 1993 rok. Rząd przyznał, że tegoroczny dochód narodowy wzrośnie, realne płace społeczeństwa spadną, a płace w sferze budżetowej pozostaną na obniżonym poziomie. Rząd zadeklarował utrzymanie złagodzonej wersji popiwku, a w sprawie podniesienia płacy minimalnej zaproponował oddzielne rozmowy, wysuwając wiele zastrzeżeń.

Wobec takich rezultatów rozmów prezydium związku podtrzymało uchwałę Komisji Krajowej „S" o przeprowadzeniu w całym kraju strajku ostrzegawczego w godzinach od 12. do 14. w dniu 14 grudnia 1992, a nie jak podaliśmy przedwczoraj przez omyłkę w styczniu '93.

Za błąd przepraszamy.

J.

Gajdar odrzucony

Daremna ofiara

VII Zjazd Deputowanych Ludowych odrzucił wczoraj kandydatuę Jegora Gajdara na stanowisko premiera Rosji. Z prezydenckich zapowiedzi wynika jednak, że Gajdar nadal pełnić będzie obowiązki premiera.

Daremny okazał się polityczny gest dobrej woli Jelcyna. Zjazd przyjął prezydencką ofiarę z czterech ministrów, po czym w tajnym głosowaniu odrzucił kandydaturę Jegora Gajdara. Dotychczas, od czerwca br., pełnił on jedynie obowiązki szefa rządu. Za kandydaturą Gajdara głosowało 467 deputowanych, przeciwko - 486. Aby uzyskać aprobatę zjazdu Gajdar potrzebował 521 głosów.

W ramach politycznego kontraktu, mającego zjednać deputowanych, prezydent ograniczył dzień wcześniej swe prerogatywy i zaproponował, by Rada Najwyższa (rosyjski parlament) aprobowała zgłaszane przezeń kandydatury wymienionych ministrów. W zamian zjazd miał zaaprobować kandydaturę Gajdara.

(PAP)

Afryka

Hekatomba dzieci

W Afryce subsaharyjskiej zmarło ponad 4,6 miliona dzieci w wieku poniżej pięciu lat. Dane te odnoszą się tylko do roku 1990. Jest to najtragiczniejsza statystyka ponad 45-letniej historii UNICEF (agencja ONZ pomocy dzieciom).

Jest to wynik tym tragiczniejszy, że w Afryce, gdzie mieszka tylko 12 proc. wszystkich dzieci na świecie, co dzień notuje się ponad jedną trzecią z 40 tys. zgonów małych dzieci na świecie, spowodowanych chorobami opanowanymi przez współczesną medycynę (biegunka, odra itp.). Według danych UNICEF 50 proc. ludności Afryki nie ma dostępu do opieki lekarskiej i podstawowych leków. 30 proc. (34 mln) dzieci afrykańskich cierpi na chroniczne niedożywienie, a ok. 7-10 mln rodzin - z powodu lokalnych konfliktów zbrojnych (choroby, niedożywienie, brak pracy, leków itp.). Rekordowa jest też śmiertelność afrykańskich kobiet w ciąży, m.in. z powodu niedożywienia. Ze statystyki UNICEF wynika, że na 10 tys. porodów 63 kobiety umierają z powodu powikłań.

(PAP)

KRAJ

WARSZAWA

➡ W trzech kwartałach br. spadły realne dochody ludności we wszystkich grupach gospodarstw domowych. W budżetach domowych zmniejszył się udział wydatków na żywność, zwiększył zaś na opłaty mieszkaniowe oraz ochronę zdrowia i higienę.

➡ Projekt budżetu na 1993 r. jest głównym tematem rozpoczynającego się dziś 31. posiedzenia Sejmu.

➡ Warszawską manifestację zwolenników referendum w sprawie karalności aborcji usiłowała zakłócić grupa skinów. Koło pomnika Kopernika zaatakowali demonstrantów pomidorami i jajkami. Interweniowała policja. Skini schronili się przed policją w kościele.

➡ Rada OPZZ za przyjęciem „Paktu o przedsiębiorstwie".

➡ Od kwietnia 1993 regularny program TV satelitarnej dla Polonii.

➡ Zmniejsza się liczba prób nielegalnego przekroczenia polskich granic; w listopadzie br. zatrzymano z tego powodu 1405 osób.

OPOLE

➡ Wojewoda podjął decyzję o wydaleniu z Polski przebywającego w Dziewkowicach członka neofaszystowskiej organizacji „Nationale Offensive" z RFN.

STARACHOWICE

➡ Strajk w „Starze" zawieszony.

jc

Zaleje nas potop?

Zyski, straty ...polityka

[korespondencja z Warszawy]

Ze względów politycznych bardzo trudne jest ograniczenie strat ponoszonych przez Polskę na skutek nie kontrolowanego napływu przybyszów zza wschodniej granicy - napisał minister finansów do przewodniczącego sejmowej Komisji Stosunków Gospodarczych z Zagranicą.

Edmund Krasowski skierował 18 listopada pismo do ministra finansów, w którym zwracał uwagę, że nadmierny napływ ludzi z państw byłego ZSRR oraz uprawiany przez nich nielegalny handel może doprowadzić do kryzysu. Dodatkowym zagrożeniem byłoby projektowane od nowego roku otwarcie granic dla gości ze Wschodu... Krasowski zwracał też uwagę na zagrożenia ze strony gangów przemytniczych i przestępczych.

Odpowiadając minister finansów komunikuje, że w okresie 10 miesięcy br. do Polski wjechało 6,2 miliona takich osób, ale nie można powiedzieć, że wszystkie te osoby handlują. Z informacji GUC wynika, że około 60 proc. tych osób poddawanych jest kontroli. Jej efektem jest przeszło 140 mln zł cła, prawie 224 mln zł podatku obrotowego oraz cofnięcie 73 tysięcy podróżnych z granicy. Wszczęte zostały sprawy karno-skarbowe - w przywozie zajęto towary o łącznej wartości 8 mld zł, w tym 12,5 tony złomu metali kolorowych, a w wywozie zajęto: 243 251 USD, 88 010 DEM, 2 mln rubli i 140 mln złotych. Niezależnie orzeczono przepadek 353 tysięcy litrów wyrobów spirytusowych, 10 mln sztuk papierosów i 688 kg metali kolorowych oraz zdeponowano różne towary handlowe o łącznej wartości przeszło 3 mld złotych.

Minister Osiatyński zwraca uwagę, że sytuacja nie jest jednoznacznie negatywna. Znaczny napływ towarów bardzo tanich spotyka się z uznaniem ludzi biednych, zwłaszcza - zdaniem ministra - zamieszkujących wschodnie części Polski. „Ludności tej nie stać na towary polskie względnie importowane z Zachodu" - pisze minister - i dodaje: „Przyjeżdżający świadczą również usługi - zwłaszcza w dziedzinie prac, którymi Polacy nie są zbyt zainteresowani", a „kilka lat temu podobny problem stanowili Polacy wyjeżdżający do Niemiec".

List ministra Osiatyńskiego zasługuje na uwagę: po raz pierwszy urzędnik odpowiedzialny za stan finansów publicznych usprawiedliwia łamanie prawa względami społecznymi.

(smk)

Bronią Marczuka

Wczoraj prezydent Lech Wałęsa otrzymał list od byłych więźniów politycznych i działaczy „Solidarności", którzy protestują przeciwko odwołaniu Witolda Marczuka ze stanowiska generalnego inspektora celnego. List podpisało 31 osób. Między innymi Czesław Nowak, Krzysztof Dowgiałło, Alojzy Szablewski, Stanisław Wądołowski, Edward Muller, Edmund Krasowski, Marek Muszyński.

(smk)

Hajda na prostytucję!

Każdy zna już Johna

Mieszkańcy West Palm Beach na Florydzie przeczytali w niedzielę na łamach lokalnej gazety niezwykły anons: prawie 1/4 strony zajęła lista 57 nazwisk klientów miejscowych prostytutek. Gazeta ujawniła też wiek i adresy tych panów, nazywanych w Stanach Zjednoczonych Johnami, których zatrzymano 20 listopada w ramach zwalczania procederu stręczenia do nierządu.

„Afera karabinowa"

Pod lupą Sejmu

Sejmowa Komisja Spraw Zagranicznych zajmie się 16 bm. „aferą karabinową". Posłowie zarzucają Ministerstwu Spraw Zagranicznych niedostateczną aktywność w ochronie polskich obywateli zamieszanych w tę aferę i deportowanych z Niemiec do USA.

Władzom polskim nie jest znany amerykański akt oskarżenia, istnieją jednak przypuszczenia co do dowodów, którymi Amerykanie dysponują. To prawdopodobnie dokument podpisany, dotyczący transakcji, a także taśma wideo z nagraniem rozmów.

Przewodniczący komisji - B. Geremek powiedział, że wg informacji Ministerstwa Sprawiedliwości - śledztwo, wszczęte w Polsce w „aferze karabinowej" dotyczące prawdziwości certyfikatu sprzedaży broni na Filipiny zostało wprawdzie umorzone, ponieważ „nie uzyskano dowodów, które świadczyłyby o winie podejrzanych", równocześnie jednak „działania, które zostały podjęte przez władze niemieckie i amerykańskie, są w pełni zgodne z prawem".

Geremek dodał, że ponieważ dla strony polskiej „racje prawne, związane z niemiecko-amerykańskim traktatem ekstradycyjnym były całkowicie jasne", to działania polskich władz na rzecz udzielenia pomocy podejrzanym o przemyt broni do Iraku „były oparte o racje polityczne, a nie prawne". Z informacji, uzyskanych o przebywającym jeszcze w Niemczech Rajmundzie Szwonderze wynika, iż po wycofaniu się fabryki „Łucznik" z materialnych zobowiązań co do jego obrony - jej ciężar przejęło na sebie MSZ.

Sąd amerykański może uznać, iż R. Szwonder występował w sprawie o sprzedaż broni „jako urzędnik państwowy, a zatem nie ponosi odpowiedzialności za transakcje" i decyzji w jego sprawie „można się spodziewać już wkrótce".

W sprawie osób, które znajdują się w Nowym Jorku „rzecz idzie o pośredników między fabryką a nabywcami, występują więc oni jako osoby prywatne". Wobec bardzo wysokich kosztów obrony w USA i faktu, że rocznie odbywa się na świecie kilka tysięcy spraw Polaków, podejrzanych o różne przestępstwa, „MSZ nie byłoby w stanie podjąć takiego ciężaru finansowego".

Polskie władze konsularne sprawdziły kwalifikacje zawodowe przyznanych Polakom amerykańskich obrońców z urzędu. Po rozmowie z podejrzanymi stwierdzono, iż traktowani są oni „w sposób właściwy i nie ma naruszenia ich praw i sądowej procedury amerykańskiej".

(PAP)

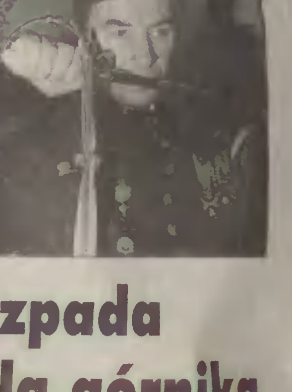

Fot. Bogus Nienalski

Szpada dla górnika

Niecodzienna - jak na wybrzeżowe warunki - uroczystość odbyła się wczoraj w jednym z domów przy ul. Chełmońskiego. Mieszkający od 1962 roku w Gdańsku p. Ryszard Wojtasiewicz otrzymał z rąk dyrektora naczelnego Inowrocławskich Kopalń Soli, Czesława Misterskiego, Górniczą Szpadę. To najwyższe z resortowych wyróżnień stanowi wyraz uznania dla zawodowego dorobku gdańskiego górnika.

Ryszard Wojtasiewicz jako pracownik Polskiego Górnictwa Nafty i Gazu zajmuje się obecnie drążeniem ogromnego magazynu gazu ziemnego w tzw. wysadzie solnym pod Mogilnem. Jest to pierwsza tego typu inwestycja w Polsce, dzięki której w gaz zaopatrywane będzie w przyszłości także Trójmiasto. Wczorajszy laureat jest trzecim pokoleniem górników-naftowców w rodzinie - jego dziadek poszukiwał „oleju skalnego" już w 1884 roku na terenie Galicji.

/edi/

Gdyńska stocznia i dolary

Uprawomocnił się kontrakt pomiędzy Stocznią Gdynia SA a hamburskim armatorem H. Schuldt na budowę 6 dużych kontenerowców o nośności ok. 55 tys. DWT. Wartość kontraktu przekracza 240 mln USD. Statki te zostaną zbudowane do 1994 r.

Równocześnie podpisany został wstępny kontrakt, tzw. opcja na budowę dalszych sześciu jednostek tego typu. Ich dostawa ma nastąpić w 1995 r.

Stocznia Gdynia cieszy się coraz większym zainteresowaniem i coraz lepszą opinią międzynarodowych kół żeglugowych. Stwierdza to branżowe czasopismo shippingowe „Lloyd's List International" z 2 bm. przypominając o zdobyciu przez gdyńską stocznię w kwietniu br. prestiżowego kontraktu o wartości 95 mln USD na budowę dwóch zbiornikowców dla duńskiej firmy Bur-Wein.

(PAP)

Kantory

Notowania wczorajsze, z godz. 15 (kupno/sprzedaż)

„MAX" (Gdańsk, ul. Jagiellońska 10): USD - 15 480/ 15 530; DEM - 9680/9730; funt bryt. - 23 800/24 000; korona szw. - 2200/2250; gulden hol. - 8500/8600.

„XAMAX" (Gdańsk, ul. Piwna 67/68): USD - 15 500/15 550; DEM - 9600/9650; funt bryt. - 23 800/23 900; frank fr. - 2780/2820; gulden hol. - 8550/8600; korona szw. - 2230/2270; lir wł. - 10,80/11,00.

(mt)

U kresu drogi i nadziei

Jest nad wyraz zdrowy i dziarski. Samodzielny i pogodny, mimo że ma 82 lata a za sobą życie pełne dramatu. Mieszka w Sopocie przy al. Niepodległości 776, nazywa się Mieczysław Iwanowski. Oto kartka z jego życiorysu.

„Urodziłem się w rodzinie polskiej na Litwie w powiecie Rosjenie. Matka z domu Tyszkiewicz. Chodziłem do polskiego gimnazjum w Kownie. W 1939 r. zgłosiłem się do wojska w Wilnie, ale powiedzieli że nie mają broni i ludzi. Wróciłem na Litwę. Gdy Armia Czerwona zajęła kraj pomagałem internowanym Polakom w wyjeździe za granicę, dostarczałem lotnikom ubrania cywilne, aby wyprowadzić ich z obozów. Miałem kartę repatriacyjną, byłem obywatelem Polski, ale po zajęciu Litwy zostałem aresztowany przez NKWD jako „szpieg panów polskich dla zachodnich imperialistów".

Była nędza - jest nędza

✫ Dramat byłego zesłańca

Pana Mieczysława zabrano z ulicy przetrzymując w więzieniu ponad rok. Po nieludzkich torturach - głód, przemarzanie, bicie aż do kompletnego zerwania paznokci u nóg - nastąpiła parodia sądu. Trybunał Wojenny NKWD zastosował słynny paragraf „58" (działalność antyradziecka) i skazał go na 10 lat łagru w srogim reżimie oraz 10 lat zsyłki. Po tygodniach gehenny w bydlęcym wagonie pan Iwanowski dojechał do łagru w Workucie (Autonomiczna Republika Komi, miejscowość Inta). Nie miał prawa do listów i paczek. Został skreślony z życia. Przysługiwało mu tylko prawo do pracy, pajdy chleba i wrzątku, prawo do mrozu i śmierci.

Wrócił do kraju dopiero w 1956 roku, gdy zelżał terror na Wschodzie. Zajął się ogrodnictwem. W październiku 1990 roku Sąd Najwyższy Republiki Litewskiej wydał dokument, w którym napisano:

„Był bezprawnie represjonowany i przebywał w miejscach pozbawienia wolności w Warkucie od 1947 do 1956 roku, na zesłaniu (...) W/w jest niewinny i są mu przywrócone wszystkie prawa. Niniejsze zaświadczenie stanowi podstawę do zaliczenia wymienionego okresu do stażu pracy wszelkiego rodzaju, jak również do wypłacenia odszkodowania i zwrotu własności".

Pan M. Iwanowski dzisiaj jest w posiadaniu odpowiednich dokumentów, łącznie z „Kartą Ewidencji Repatrianta nr 72" wydaną w Terespolu 24 listopada 1956 r. oraz innych, w których zawarta jest jego dramatyczna droga życia. Nie ma stałej renty czy emerytury, żyje z zasiłku Miejscowego Ośrodka Pomocy Społecznej w wys. 897 600 zł. Czynsz za mieszkanie, energię i gaz opłaca w granicach 500 tys. zł. Na całe samotne życie zostaje mu z górą 400 tys. zł. Była nędza i jest nędza.

Zwracał się do Urzędu ds. Kombatantów i Osób Represjonowanych w Warszawie (nr pisma 0-III/e/4641-1991) o uznanie lat zsyłki jako podstawy do renty i przyznanie uprawnień kombatanckich, ale prośba utknęła w biurkach. Związek Sybiraków w stolicy, do którego też podania trafiły, ciągle milczy. Maszyna biurokracji przemiele wszystko i skutecznie. A człowiekowi lata mijają. Gdy ma się ich aż 82, to czas nieubłaganie znaczy drogę do kresu. Dla niego to całe dzisiejsze życie, dla urzędów, to kolejny papierek. Czasami nóżL się otwiera w kieszeni.

(KORD.)

P.S Wszystkie kserokopie dokumentów prześlemy do odpowiednich urzędów kolejny raz. Poprosimy również o pomoc gdańskie oddziały wojewódzkie.

DZIENNIK BAŁTYCKI

80-886 Gdańsk, Targ Drzewny 3/7, skrytka pocztowa 419. Tel. centrali 31 50 41, telex 0512358.

REDAKCJA

Red. naczelny Jan Jakubowski - tel. 31- 35- 60; z-cy red. naczelnego: Ryszard Jaworski - tel. 31-35-60, Tadeusz Skutnik - 31-73-15; I - sekretarz redakcji Grzegorz Rybiński, sekretarze: Janusz Czerwiński, Tadeusz Jabłoński, Danuta Kuta, Małgorzata Łapińska, Dariusz Wasielewski - tel. 31 27 33. Działy: Społeczno-Kulturalny - kier. Aleksandra Paprocka - tel. 31 79 26; Ekonomiczno-Morski - kier. Janusz Wikowski - 31 53 28; Sportowy - kier. Janusz Woźniak - tel. 31 18 97; Łączności z Czytelnikami „Śmiało i Szczerze" - kier. Hubert Otto - tel. 31 20 62; "Rejsy" - kier. Roman Warszewski - tel. w. 267; Grafik - Krzysztof Ignatowicz.

Redakcja zastrzega sobie prawo redagowania i skracania nadsyłanych materiałów oraz nie zwraca tekstów nie zamówionych.

REKLAMY I OGŁOSZENIA

Dział Marketingu - 80-886 Gdańsk, Targ Drzewny 3/7, pok. 201, 217 tel/fax: **31 80 62, 31 50 41 wew. 127, 169, 262** oraz Biuro Ogł. „Zbrojownia" : Gdańsk, Targ Węglowy 4, tel. **31 51 88**, Biuro Ogł. Gdynia, ul. Władysława IV/24, tel **20 08 32**; Biuro Ogł. Elbląg, ul. Łączności 3, tel. **273 26, 270 94**. Za treść ogłoszeń redakcja nie odpowiada.

WYDAWCA: „Prasa Gdańska" Spółka z o. o., 80-886 Gdańsk, Targ Drzewny 3/7.

DRUK: Drukarnia Offsetowa „Prasa Bałtycka" Pruszcz Gdański, ul. Obrońców Westerplatte 5, tel. 82-30-68, fax 82-30-67

SUPEREKSPRES

PRZEDPŁATY, 51-42-26. 121472

MARYNARZE, oficerowie, intensywny angielski przed kontraktem. Sprzedaż kaset, 20-55-59. 121793

PRZEDPŁATY agencja 52-50-41 wew. 291. 12275

AUTOKONSERWACJA - Orunia, 39-40-28. 127559

WYNAJEM mieszkań 41-26-10 129235

PRZEDPŁATY, 22-41-84 131167

"PRO CAPITAL" Ltd. Pożyczki, lokaty - pośrednictwo - 21-80-82 11214

FIATA 126 p, 1989 sprzedam 43-17-16 130820

BEZPOŚREDNI importer owoców cytrusowych. Hurtownia Gd.Osowa, Nowy Świat 4, tel. 22-40-93 131251

PRZEDSIĘBIORSTWO "Marinox" zaprasza do nowo otwartego salonu sprzedaży mebli biurowych i gastronomicznych. Gdańsk-Oliwa, ul. Grunwaldzka 540, tel. 52-50-41 w. 260 133087

DO 100 000 000,- mieszkanie kupię 51-41-59 134284

FUTRA syntetyczne, hurt: 1,4 mln Gdynia, Jana z Kolna 34 130128

KAFELKOWANIE 39-92-68 129267

OBLIGACJĘ A Cinquecento sprzedam 41-30-47 137151

WYPOŻYCZALNIA Osobowych, Dostawczych 21-14-79 124169

DO wynajęcia pomieszczenie na hurtownię, skład, warsztat, usługi, produkcja 20-16-35 131391

TRANSPORT 51-81-77 131382

JAD pszczeli sprzedam 24-26-92 131360

AGENCJA zatrudni atrakcyjne panie 22-38-79 131366

POTRZEBNA dobra orkiestra na sylwestra 51-35-16 131369

ZATRUDNIĘ ślusarzy Gdynia, Chwaszczyńska 170 131370

SPRZEDAM gabinet stomatologiczny tel. 20-09-39 131321

MERCEDES 210 D dostawczy, 1989, 72-57-23 125539

FORD Sierra 1990, Starogard 282-72 132427

SPRZEDAM Suzuki GSX750E, 43-17-67, raty! 137157

PEUGEOT 309, 1988 sprzedam 82-20-61 wew. 292 137160

DZIAŁKI budowlane Radunica 31, gm. Pruszcz 134334

POLONEZA 89 sprzedam 24-20-09 134330

IBM-286, tel. 31-56-51 w. 312 134325

KAFELKOWANIE 32-58-68 130644

KUPIĘ numer telefoniczny we Wrzeszczu 410... i Pruszczu Gd. 822... Wiadomość 41-00-31 w. 41 (8.00 - 15.00) lub skrytka pocztowa 1, 83-000 Pruszcz Gdański 130606

TAWRIĘ sprzedam 39-04-68 130520

FIRMA zatrudni technologa - drzewiarza z wykształceniem wyższym lub średnim. Staż pracy min. 5 lat bezpośrednio przy produkcji 53-00-71 w. 16, 8.00 - 16.00 134706

TOYOTA Corrolla sprzedam 0-69/82-12-66 133097

PRYWATNA Spółka Handlowa J.V. zatrudni energicznego dyrektora. Wymagania: - praktyczna umiejętność zarządzania, - praktyczna znajomość marketingu i prowadzenia negocjacji, - znajomość podstaw księgowości i prawa handlowego, - znajomość obsługi komputera, - samochód, telefon: 43-23-06, 43-21-18 R-2256

BIURO poleca panie 32-35-58 137170

EKSPEDIENTKĘ z praktyką do kwiaciarni przyjmę 23-08-64 139157

ODNAJMę pomieszczenia na biuro lub gabinet lekarski Sopot 51-71-73 127773

SPRZEDAM Caro, 1992 r. 81-85-02 134722

FIAT 126, 1979 tanio 51-06-07 130673

USŁUGI transportowe do 2 ton 53-75-94 137161

SKLEP Centrum handlowe sprzedam, wydzierżawię 51-70-85 130579

ZBOŻE kupię, C-385 sprzedam, 81-53-11 wew. 292 130561

Widok z mojego okna

FISKUS ZACZĄŁ PIERWSZY

Wbrew powszechnemu utyskiwaniu i malkontenctwu demonstrowanemu zwłaszcza przez rozhisteryzowanych intelektualistów są takie dziedziny życia które stawiają nas na samym szczycie Europy, Azji, a nawet obu Ameryk. Najwyraźniej widać to jeśli chodzi o ciężary podatkowe. Otóż gdyby przeliczyć proporcjonalnie do dochodów kwoty, jakie Polakowi usiłuje zabrać fiskus to wyszłoby, że w tej dyscyplinie jesteśmy daleko przed Europą oraz innymi odleglejszymi kontynentami.

Prymat światowy dzierżymy jednak w dziedzinie-jakby to powiedział Pan Prezydent-wręcz przeciwnej. Wyprzedzamy wszystkie narody świata jeśli chodzi o niepłacenie podatków, jakie nam fiskus naliczył. Nikt tak dobrze jak my nie opanował sztuki ogrywania urzędników podatkowych, przy czym należy uczciwie podkreślić, że oni sami mają w tym względzie największe zasługi. Na szczególne wyróżnienie zasługują naturalnie kierownicy Ministerstwa Finansów, którzy z jednej strony wymyślają podatki monstrualne przez co nierealne, a z drugiej-co logiczne-czynią wszystko albo bardzo wiele aby ich nikt nie płacił.

Taksówkarz, który wiózł mnie niedawno z Sopotu do Gdańska powiedział, że dwa dni temu podczas rozliczania listopada, kazano mu zapłacić również podatek za grudzień. Urzędniczka powołała się na stosowne zarządzenie ministerstwa i na nic zdały się argumenty, że może zachorować, może mu nawalić samochód, może zdarzyć się koniec świata. Taksówkarz zapłacił i odtąd będzie czynił już wszystko aby fiskusa oszwabić. Ma do tego moralne prawo, bowiem fiskus okradać go zaczął pierwszy.

Ministerstwo Finansów, które z taką gorliwością usiłuje opróżnić nasze kieszenie nie mogło dotąd ani przyzwoicie skontrolować banków tak abyśmy wszyscy nie stracili na wyłudzonych bilionowych kredytach, nie mogło skutecznie nadzorować różnych WEST abyśmy nie zostali wystrychnięci na dudków, nie mogło dobrze skalkulować fatalnych dla skarbu państwa skutków głupio wysokich ceł na samochody, nie mogło uszczelnić polskich granic abyśmy nie tracili codziennie miliardów z tytułu dziwnie łatwego przemytu, nie mogło wreszcie sumiennie wyliczyć ani dochodów ani wydatków budżetu myląc się nie o 1o ale o 5o procent. Tego wszystkiego Ministerstwo Finansów nie mogło, w związku z czym jest zapewne najgorszym tego typu resortem na świecie.

Ministerstwo Finansów należy zlikwidować. Do podnoszenia, a właściwie tylko ogłaszania podwyżek cenowo-podatkowych wystarczy jeden facet i może to być np. prezenter z „Teleekspresu". Księżycowy budżet ułożą równie nietrafnie sami posłowie, informacje o upadku kolejnej firmy ubezpieczeniowej może w końcu podawać sam Bazyli Lipszyc, a resztę czynności finansowych i tak i tak puszczono na żywioł. Więc po cholerę nam taki wielki resort? Negocjacje z MFW znacznie skuteczniej poprowadzi znany mi niejaki Apfelbaum niż Osiatyński, choć być może akurat w tej ostatniej kwestii się mylę. Ale tylko w tej jednej.

Ryszard Jaworski

WIELKOŚĆ I UPADEK(?) „SEMECO"

Jeszcze rok temu „Semeco" należało do najbardziej popularnych firm na Wybrzeżu. Błyskawiczna kariera i wykorzystanie głodnego rynku doprowadziła do powstania serii spółek zatrudniających blisko tysiąc osób. Szczyt powodzenia przypadł na lata 1990 - 91 i zbiegł się z decyzją powołania do życia pierwszej od wielu lat prywatnej polskiej gazety codziennej - „Gazety Gdańskiej". Dziś „Semeco" jest praktycznie bankrutem. Finezja z jaką firma próbuje wyjść z opresji i skala zobowiązań stawia jej dzieje w rzędzie najciekawszych w polskim biznesie.

Trudno powiedzieć kiedy nadciągnęły pierwsze kłopoty. Faktem pozostaje, że już 2 września ub. r. do Wydziału Gospodarczego trafiło pierwsze, niewinne z pozoru pisemko, w którym spółka „El-Spark" zwracała się o udostępnienie jej odpisu z rejestru handlowego w związku z zamiarami złożenie wniosku o upadłość „Semeco". Być może „El-Spark" uznał, że jest to najprostszy sposób zmuszenia dłużnika do płacenia długów (wniosek kosztuje niewiele), ale fakt pozostawał faktem i stał się sygnałem dla innych. Wówczas jeszcze wydawało się, że, kto jak kto, ale „Semeco" nie powinno mieć z płaceniem żadnych problemów - sam majątek firmy oszacowano wówczas na 1 mld 836 mln zł. Okazało się jednak, że to pozory.

16 czerwca br. do sądu wpłynęło podanie „o otwarcie postępowania zawarcia układu z wierzycielami". Forma językowa paskudna, ale wiadomo o co chodzi: „Semeco" „wskutek wyjątkowych i niezależnych od niej okoliczności zaprzestało płacenia długów". Co się stało ?

Nieszczęsne dolary

Właściwie powody były dwa: oto od marca do listopada 1991 r. w Banku Rozwoju Eksportu SA spółka zaciągnęła 2,5 mln dolarów zaś w PeKaO SA w Paryżu kolejny milion. O ile odsetki udało się spłacić, to samych kredytów już nie. Według szefów firmy powód był prosty: kredyty wydano głównie na zakupienie szwedzkich towarów w Svenska Corab AB. Pieniądze zapłacono, ale towarów Szwedzi „nie dostarczyli". Bank był jednak „bezduszny" i zażądał natychmiastowego zwrotu długu. „Ratunek" nadciągnął od innych banków. Dług BRE zaspokoili Pomorski Bank Kredytowy w Szczecinie – oddział w Gdyni i PKO II–oddział w Poznaniu. Ten pierwszy udzielił gwarancji na sumę do 1,7 mln USD, drugi - do 800 tys. USD. Wszystko byłoby jednak O.K., gdyby oba banki nie zażądały wkrótce zwrotu swych pieniędzy, traktowali je bowiem, jako zapłatę za „Semeco" w formie złotówkowego kredytu udzielonego tej firmie. Nie trzeba dodawać, że kredytu krótkoterminowego z wysokimi odsetkami. W tej sytuacji „Semeco" zaproponowało obu bankom

Układ

Jeszcze we wrześniu miały być sfinalizowane rozmowy z businessmenami Niemiec i Kuwejtu na budowę sieci 50 supermarketów po 1500 m.kw. każdy. Inwestorzy mieli na ten

Fot. B. Nieznalski

cel przeznaczyć ok. 20 mln USD. „Semeco" miało uzyskać pożyczki dewizowe na 2,5 mln USD od: Al Barrak Group and Partners: Taama - Al Shamm i Kuwejt National Investments Co. Kwestie te miano uzgodnić jeszcze w czerwcu w Kuwejcie w obecności pewnego dżentelmena - prezesa Saratoga Business Club. Trzecim wyjściem miała być sprzedaż nieruchomości w Barczewie k.Inowrocławia.

Tymczasem grono wierzycieli „Semeco" rosło. Gdy sąd zebrał je w jednej teczce ich liczba sięgnęła osiemdziesiątki. Największymi byli: Zakłady Przemysłu Cukrowego „Olza" (992 mln zł), Wytwórnia Octu w Inowrocławiu „Auspol" (544 mln zł). Na liście tej znalazły się jednak takie firmy jak: Corab - system sp. z. o.o. (3 mld 681 mln zł), Okmess PPH Sp. z. o.o (198 mln zł), ABC Consulting (102 mln zł), Serwomotor (150 mln zł), Lexim sp. z o.o. (129 mln zł). Sveco sp. z o.o. (83 mln zł). Łączna suma zobowiązań wyniosła ponad 9 mld zł.

Dodatkowo „Semeco" występuje jako poręczyciel: w Banku Gdańskim pod kredyt spółki „EBBE" p. Barszcza (2 mld zł) i w Łódzkim Banku Rozwoju. Ciąży nad nim także tytuł egzekucyjny 73 mln zaległych składek ZUS-u.

W okopach biznesu

W 1990 roku rosnąca konkurencja sprawiła, że Semeco okopało się na zdobytych pozycjach. Zyski jakie przynosiło traktowano jako rentę skali przedsięwzięcia. Ubolewano jednocześnie, że „w tej produkcja się nie udała. Może zabrakło doświadczenia, być może i fachowców. Udała się tylko prosta produkcja wyrobów dziecięcych" (główny księgowy Stanisław Staszak dla „Gazety Bankowej).

Przez wiele miesięcy siła „Semeco" tkwiła w masowej skali szybkiego obrotu artykułami konsumpcyjnymi. Wszystkie inne dziedziny stanowiły niezbyt dochodowy margines. Gdy w 1991 roku bilansowano działalność brokerską i galerii „Notoro", okazało się, że koszty o 64 proc. przekraczają wydatki.

Rok 1988 to były zupełnie inne czasy. Szefowie poznali w Szwecji dwóch innych Polaków i padł pomysł stworzenia spółki w Polsce. Ponieważ większość kapitału musiała wówczas pochodzić z Polski, 3 miliony złotych, czyli 48 proc. udziałów wyłożył „Serwomotor" (obecny wierzyciel) - spółdzielnia dostarczająca sprzęt na statki zawijające do polskich portów, a 3 proc.- spółdzielnia „Metal". Na 49 proc. kapitału szwedzkiego - z firmy Svenska Corab AB (późniejszy pechowy dla Semeco dostawca)- złożył siport rzeczowy - głównie środki transportowe.

„Pieniędzy nie było, ale był pomysł". Wspólnicy ruszyli w Polskę. W PGR-ach, spółdzielniach Samopomocy Chłopskiej zaczęli dogadywać pośrednictwo w eksporcie płodów rolnych (głównie warzyw) do Szwecji. Największy zbyt znalazła papryka, cebula, jabłka i pomidory.

Później szefowie firmy nazwali to „szkołą" handlu. Bywało, że szwedzcy odbiorcy odrzucali całe partie towaru i widmo bankructwa zaglądało w oczy. Gdy nadeszły pierwsze większe zapłaty zakupiono ogromne, jak na owe czasy, ilości szwedzkiej czekolady, którą rozprowadzono na całą Polskę tuż przed świętami Bożego Narodzenia.

Sposób rozliczania (spółka joint-venture) sprawił, że po pierwszym kalendarzowym roku działalności firma wykazywała w eksporcie straty, a w imporcie zysk. Taki szybki obrót i duża akumulacja trwały blisko rok. O ile w eksporcie spółka nie zmieniała praktycznie towarów, to w imporcie, oprócz żywności zaczęły się pokazywać.

Rok poźniej zaczęła się przygoda z produkcją. Powołana do życia spółka „Sakko", zaczęła działalność w przemyśle drzewnym. Liczono, że polskie złote rączki na tak płytkim rynku pracy jak Kaszuby, stworzą cuda. Że zasypią zachodnie rynki niedrogimi, dobrej jakości wyrobami galanterii drewnianej. W wydzierżawionym zakładzie w Strzebielinie wykonywano wyroby pod konkretne zamówienia, ale produkcja trwała ponad rok i przez cały ten okres kulała.

Działały już jednak inne spółki. „Semeco" hołdowało filozofii pączkowania organizmów gospodarczych. Każdy nowy rodzaj działalności rodził potrzebę tworzenia nowych ram organizacyjnych, które szybko uzyskujących samodzielność. Powstała grupa spółek była obsługiwana przez centralę. Inaczej miało być ze spółką „Semeco Okmess". To właśnie ta, największa z semecowskich spółek, zajmowała się detaliczną sprzedażą towarów konsumpcyjnych w grupie supersamów. Duży obrót i sprowadzane ze Szwecji wyposażenie, miały stworzyć realną alternatywę dla reorganizowanego handlu detalicznego. Marża całej sieci przyniosła w ubiegłym roku nieco ponad 20 miliardów, które po odliczeniu kosztów i podatków dały 6-7 mld zysku. Sieć supersamów uzupełniał wydzierżawiony na 10 lat zakład ogrodniczy w Szczecińskiem (24 ha pod szkłem), który w 1990 r. przyniósł 2 mld 400 mln zysku.

Kolejna spółka holdingu - Sveco (udziałowcem był Okmess) powstała niejako mimochodem, z pomysłu związania się z gdyńskimi zakładami mięsnymi. Na fali przejmowania lokali w dzierżawę w pewnym momencie Sveco uzyskało kontrolę nad 28 sklepami. W centrali „Semeco" twierdzono jednak, że układ był bardzo korzystny...dla gdyńskich zakładów mięsnych.

W strukturach „Semeco" znajdował się także „Konsulting ABC", oferujący, ze zmiennym powodzeniem, obsługę ekonomiczną przedsiębiorstw.

W okopach prawa

Przez kilka lat „Semeco" przeżywało bujne zmiany personalne. Np. 4 października 1991 „Svenska Corab Aktienbolag" (dotychczasowy główny udziałowiec) sprzedała swe udziały trzem szefom holdingu: Waldemarowi Staszakowi, Bogdanowi Barczykowi i Jerremu Mallenbergowi. Przedtem lista wspólników obejmowała dwie firmy: Kaszubskie Przedsiębiorstwo Produkcyjno - Usługowe „Metrol" i Svenska Corab AB. W międzyczasie (28 października 1991) Ministerstwo Przekształceń Własnościowych wydało jeszcze „Semeco" pozwolenie na handel hurtowy importowanymi towarami konsumpcyjnymi.

Jan Kreft

PS. Sprawa „Semeco" pozostaje w zawieszeniu. Sąd będzie ją rozpatrywał w trudnej do określenia przyszłości.

Horoskop dla Polski

CO NAS CZEKA

Krzysztof Bułłyszko, znany polski mag i astrolog, specjalnie dla PAI układa horoskop dla Polski i Polaków na rok 1993:

Realnie jeszcze się niewiele wydarzy, lecz decyzje zaważą na losach nawet przyszłych pokoleń. Najbardziej brzemienne w skutki - to decyzje z lutego i października. Ważne będą także majowe i sierpniowo-wrześniowe.

Będzie to rok zwany „rokiem siewu". Kończą się rozrywki i zabawy. Trzeba spoważnieć i zabrać się do solidnej pracy. Należy uzbroić się w cierpliwość, gdyż mimo ciężkiej, rzetelnej pracy na efekty będzie trzeba jeszcze poczekać.

Należy w tym czasie robić plany wszelkiego typu i kierować całą energię i wysiłki na ich realizację, pamiętając, że teraz (1993 r.) właśnie budujemy naszą przyszłość (może na sto, albo na tysiąc lat).

Pieniądze należy bardzo rozsądnie inwestować myśląc o swej przyszłości. Warto w roku 1993 doskonalić warsztat pracy, umiejętności. Dalekie podróże nie są wskazane.

Nie należy trwonić energii na jałowe rozmowy i nadmiernie ożywione życie towarzyskie. Lecz nie należy rezygnować ze świata duchowego - świata kultury i sztuki. Wyjście do teatru, muzeum, galerii (kino, świątynia Neptuna - raczej powinno być omijane) powinno się sobie zadysponować choć raz w miesiącu. Pustka wewnętrzna, jakiej wszyscy doświadczamy, może być jedynie w ten sposób wypełniona, a i efekty - odprężenie, nadzieja, natchnienie może stać się naszym udziałem.

Zaostrzą się problemy w kontaktach międzyludzkich. Pojawią się skłonności do pesymizmu i zniechęcenia, uczucie skrępowania i uwiązania, jakbyśmy nosili ciężki i zbędny balast. Powinniśmy szczególnie zadbać o zdrowie psychiczne i choć nie będzie to rok najtrudniejszy - napięcie nerwowe może wiele popsuć. Pamiętajmy - zasiane ziarno wyda plon jeszcze nie teraz. Nie powinno to nas niepokoić. Lecz jeśli postąpimy rozsądnie, mimo trudnych warunków i „beznadziei" z tego, co zasiejemy, zbierzemy piękny plon i los w przyszłych latach całkowicie się odmieni.

Zmiana ta zależy tylko od nas. Pokładanie nadziei w pomocy zagranicznej (np. Stanów Zjednoczonych) jest tylko zgubną iluzją.

W krytycznym momencie zostaniemy sami. Państwa, na które liczymy, same przeżywają coraz większy kryzys. W tej chwili jeszcze stare potęgi „błyszczą", ale jest to tylko fasada. Z niepokojem patrzymy na Daleki Wschód. Islam ma w sobie tak duży ładunek nienawiści etnicznej i religijnej, że może się stać zapalnikiem globalnych rozruchów. I jak na ironię losu na to może pozwolić nasze skłócenie między sobą - nie tylko polskie, ale i ogólnozachodnie.

Nadchodzi Epoka Wodnika. Czas nadziei. Lecz spełnienie jej zależy od sposobu naszego myślenia. Ono jest wyznacznikiem naszych sukcesów i porażek. Nie pozwólmy umysłowi „ubijać piany". To twórcze narzędzie pozostawione odłogiem może zwrócić się przeciw nam. Istotne jest jasne określenie dręczących problemów i krok po kroku twórcze ich rozwiązanie.

Podsumowując. Gra na świecie nadal będzie prowadzona starymi metodami. Wygrają ci, którzy potrafią twórczo i niekonwencjonalnie myśleć.

W Polsce: reformy „domu rodzinnego" nadal będą trwać. Byle by nie dopuścić do niszczących waśni.

„Kobieta bez partnera" może być ofiarą układów. Prosty człowiek nie będzie miał motywacji, a więc i sił do pracy. Należy stworzyć warunki i motywacje. Siła tkwiąca wewnątrz narodu jest przepotężna. Warto ją obudzić. Teraz. Już w 1994 r. będzie za późno.

Dla tych, którzy przekopią się przez gąszcz bezsensownych, sprzecznych z logiką i zdrowym chłopskim rozsądkiem przepisów, zarządzeń, ustaw będzie to dobry rok. Oni pierwsi zbiorą plon przyszłych (już niedalekich) wspaniałych czasów. Wielu spełni swe marzenia. Lecz przygotujmy się na podróż po bezdrożach i swoistą „szkołę przeżycia". Tym razem na serio...

Teresa Kwaśniewska

Fot. B. Nieznalski

Fot. B. Nieznalski

Zespół Energetyczny „Żarnowiec"

Krótka historia budowy i... likwidacji

Inwestycje energetyczne nad Jeziorem Żarnowieckim rozpoczęto w 1972 r. Elektrownię Pompowo-Szczytową oraz Stację Systemową 400/110 kV, linie przesyłowe 400 kV wzniesiono w latach 1974-1982 r. Nadzór sprawowały Zakłady Energetyczne w Bydgoszczy, pracami kierowali dyrektorzy **Bolesław Sokołowski** i **Kazimierz Piątek**.

Budowa elektrowni jądrowej „Żarnowiec" ruszyła w 1982 r. W chwili jej zaniechania (1990 r.), zaawansowanie rzeczowe oceniono na 40 proc. Powołano likwidatora, sprawy personalne uzgadniając z wojewodą gdańskim.

W połowie bieżącego roku duże zainteresowanie budową zaczyna wykazywać Warszawa, wprowadzając z dniem 1 czerwca jako pełnomocnika likwidatora, prywatną spółkę z o.o. „Creditinform". 15 października br. wójt gminy Krokowa, dr inż. **Kazimierz Plocke**, podejmuje działania, by doprowadzić do szybkiego wdrożenia programu restrukturyzacji, utworzenia browaru i przetwórni ziemniaka, dających szansę na zagospodarowanie terenu byłej budowy, powstanie nowych miejsc pracy, rozwój rolnictwa.

Czy wójt, wspierany przez radę gminy, grupę posłów, będzie w stanie wespół z wojewodą gdańskim, który przejmuje dalszą likwidację budowy z rąk Ministerstwa Przemysłu, stworzyć w krótkim czasie, łamiąc nieformalne układy i powiązania, równie wydolny układ personalny, organizacyjny jak w trakcie budowy Elektrowni Pompowo-Szczytowej „Żarnowiec"?

Piotr Książek

AGENCJA REKLAMY
żywe radio,
RADIO ARNET UKF 71.55 MHz STEREO GDAŃSK
żywa reklama
BIURO OGŁOSZEŃ
DZIENNIK BAŁTYCKI WIECZÓR wybrzeża
ADRES AGENCJI
GDAŃSK-WRZESZCZ
ul. Wyspiańskiego 9
☎ 47-26-26
R-2196

ŚMIAŁO i SZCZERZE

Chory też ma godność

Postanowiłam napisać o traktowaniu pacjentów przez personel Oddz. A Szpitala Rehabilitacyjnego w Dzierzążnie. Moja mama po przebytym zawale mózgu i miesięcznym pobycie w Oddz. Neurologii AMG ze względu na prawostronny niedowład została skierowana na rehabilitację do Dzierzążna. Kontakt słowny był z nią utrudniony. 13 listopada karetka z AMG zawiozła tam mamę wraz z dokumentacją (karta wypisu i skierowanie). Po kilku dniach lekarz zaczął mi sugerować, że to nie jest niedowład, tylko po takim zawale mózgu pacjent zapomina do czego mu służy prawa ręka. Podkreślił jeszcze, że dokładnie to sprawdził. Wynika z tego, że lekarze z neurologii byli w błędzie, a skierowanie mamy na rehabilitację było wielką pomyłką. Pan doktor zaznaczył także, że przewiduje jej pobyt do 30 listopada. To co nastąpiło później przekroczyło granice mojej wytrzymałości. Karetka przywiozła mamę w sweterku i w klapkach. Buty wyjściowe były wciśnięte do torby z ubraniami, a kurtki nie było wcale, pomimo że w dowodzie osobistym znajdował się kwit z magazynu. Nikt z personelu nie pofatygował się pomóc mojej mamie, żeby należycie się ubrała. Pomoc ta była konieczna ze względu na jej niesprawność umysłową. Mama wyglądała jak zaszczute zwierzę. Była zmarznięta i zapłakana. Najgorsze, że miała zupełną świadomość tego, że została źle potraktowana.

Jestem pielęgniarką, spotykam się w swojej pracy z różnymi chorymi ludźmi, ale zawsze wiedziałam, że chory to też człowiek, który ma swoją godność. Niestety personel tego oddziału chyba o tym nie wie, a szkoda. (1899)

Mieszkanka Gdańska
(nazwisko i adres znane redakcji)

Cmentarz na Zaspie

W związku z artykułem jaki ukazał się dnia 26 listopada br. w „Dzienniku Bałtyckim" oraz audycją nagraną i wyemitowaną przez „Radio Gdańsk", Zarząd Dróg i Zieleni w Gdańsku informuje, iż nie podziela zawartych stwierdzeń jakoby cmentarz Zaspa sprawiał wrażenie braku gospodarza. Nie można oczywiście wykluczyć sytuacji, w których przy obecnej kulturze społeczeństwa będą miały miejsce zjawiska profanacji czy też świadomego zaśmiecania terenu cmentarza. W krótkich okresach czasu (od sprzątnięcia do sprzątnięcia), mogą pojawić się uwagi dot. stanu estetycznego, czego nie można jednak utożsamiać z brakiem zainteresowania służb odpowiedzialnych za utrzymanie czystości. (1911)

Mieczysław Kotłowski
z-ca dyrektora

Pragną świąt przed telewizorem

Nawiązując do notatki z 24 listopada br. w sprawie zainstalowania anteny zbiorczej w budynku przy ul. Sempołowskiej 15/16/17 w Gdańsku wyjaśniamy, że obecnie nie możemy spełnić wniosku mieszkańców o zainstalowanie takiej anteny. PGM Gdańsk-Śródmieście nie jest obligatoryjnie zobowiązane do montażu anten zbiorczych. Robimy to wtedy gdy wygospodarujemy odpowiednie środki finansowe oraz na budynkach gdzie uprzednio wykonano remonty kapitalne dachów. Zainstalowanie anteny zbiorczej na budynku przy ul. Sempołowskiej 15/16/17 nie rozwiąże problemu braku odbioru II i III programu TV. Budynek ten jest bowiem przysłonięty przez sąsiedni wieżowiec. Dla zapewnienia prawidłowego odbioru wszystkich programów TV konieczne jest wykonanie sieci kablowej. Niestety jest to kosztowna inwestycja i w chwili obecnej nie posiadamy na nią wolnych środków. Jest nam przykro, że nie możemy poprawić samopoczucia lokatorów podczas świąt i z tego powodu postaramy się uwzględnić postulaty mieszkańców budynku przy ul. Sempołowskiej 15/16/17 w planach na 1993 rok. (1818)

Inż. Halina Luty
z-ca dyrektora
ds. technicznych

Z ulicy

Nawiązując do notatki z dn. 3 listopada br. pt. „Z ulicy" PGM Gdańsk-Śródmieście wyjaśnia, że przeprowadzone (w dniu ukazania się notatki) oględziny studzienek kanalizacyjnych w pobliżu posesji przy ul. Toruńskiej 4, 6, 8 w Gdańsku, nie potwierdziły faktu zanieczyszczenia tych studzienek przez dozorców domów. Kratki ściekowe znajdujące się przy krawężniku jezdni w okolicy budynków były drożne i nie stwierdzono w nich śladu liści. Pragnę jednak poinformować, że przypomniano dozorcom domów o zakazie wrzucania nieczystości do studzienek kanalizacyjnych. W przypadku stwierdzenia, iż takie zdarzenia mają miejsce będą w stosunku do dozorców wyciągane konsekwencje m. in. finansowe.

(1694)

Inż. Halina Luty
z-ca dyrektora
ds. technicznych

„Bacutil albo gmina"

Nawiązując do notatki z dn. 10 listopada br. dyrekcja Zakładu Utylizacyjnego „Bacutil" wyjaśnia, że zakład zbierał, zbiera i będzie zbierał surowiec powstały u rolników i w zakładach rolnych oraz fermach produkcyjnych. Każde zgłoszenie od indywidualnego rolnika czy z zakładów jest komasowane dla zmniejszenia kosztów i surowiec jest odbierany. Obecnie chcemy zmodernizować odbiór na wzór zachodni poprzez zatrudnienie ajentów. Będą oni docierać bezpośrednio do zagrody. Hodowca nie poniesie żadnych kosztów z tego tytułu.

Pragnę nadmienić, że w okresie obowiązkowego ubezpieczenia bydła i trzody chlewnej hodowcy zgłaszali każdą padłą sztukę, gdyż mieli obowiązek udokumentowania tego faktu dla PZU.

Inną sprawą są koszty utylizacji padliny i tu pragnę podkreślić, że są one bardzo wysokie ze względu, nie tylko na zasięg zbiórki, ale również na wysokie ceny węgla, prądu, paliw i inne. Od bez mała trzech lat tj. od chwili cofnięcia dotacji do utylizacji przez budżet państwa zakład boryka się z trudnościami. Ponieważ jest deficytowy decyzją zarządu zakład zostanie zamknięty 31 marca przyszłego roku. Jedyną możliwą szansą na utrzymanie go w ruchu i dalszym prowadzeniem utylizacji jest poparcie gmin.

Przedstawiciele zakładu osobiście docierają do burmistrzów i wójtów wyjaśniając i przedstawiając problem. Spotykamy się z dużym zrozumieniem. Jeżeli zakład zostanie zamknięty to same gminy będą musiały ponieść koszty budowania grzebowisk a są one wielokrotnie wyższe niż proponowana wielkość dotacji. Dlatego też „Bacutil" w Uśnicach liczy na zrozumienie przez samorządy ochrony ich środowisk przed rozprzestrzenianiem się chorób zaraźliwych, częstych obecnie pomorów trzody i innych i oczekuje dalszego finansowego wsparcia, a korzyści z utylizacji w postaci białka zwierzęcego i tłuszczy utylizacyjnych a przede wszystkim z tytułu ochrony środowiska będą wspólne. (1879)

Tadeusz Kamiński
dyrektor Zakładu Utylizacyjnego
w Uśnicach

Do usług!

List pt. „I tak ktoś to kupi", sprawił mi dużą przykrość. Przez trzydzieści lat istnienia firmy działającej w zakresie rzemiosła - parasolnictwa, a ostatnio również handlu parasolami, w sytuacjach spornych, preferowaliśmy rozwiązywanie spraw na korzyść klienta. Jeśli tym razem nie udało nam się usatysfakcjonować pani Danuty R., nasza firma jest do usług.

(1690)

Ryszard Riege
PPHU „Tectum"

Nowy samochód i sprzęt komputerowy dla Twojej Firmy od zaraz!
Wpłata początkowa tylko 25% !
Europejski Fundusz Leasingowy Ltd
Gdańsk 314-247, Katowice 155-10-17 w. 243, 244, Poznań 33-05-81 w.492, 494, Warszawa 623-67-73, 21-39-23, Wrocław 320-11
R-2078/RW

Międzynarodowe Targi Gdańskie S.A.
Gdańsk International Fair Co.
Bażyńskiego 1
80-309 Gdańsk

motoexpo EKOLOGIA I BEZPIECZEŃSTWO

POL FOOD '93 POLNISH '93

GDAŃSKIE ZAKŁADY ELEKTRONICZNE UNIMOR

CASINO in GDAŃSK
Długa 75/76
Tel.: (58) 31 53 81

KOMM und KAUF

MIRO GOLD STUDIO

A&M Karsi

CITIZEN

IMAGE PROLIM

MILIARD ZŁOTYCH W PULI

YES
YES SERVICE Technical Trade Sp. z o.o.

BALTTUR

STUDENCKIE BIURO PODRÓŻY TIERRA

przekaz - "Zbrojownia"

WIELKA WYGRANA 200 MILIONÓW ZŁOTYCH

Od 16 grudnia

WIELKI KONKURS „WIECZORU WYBRZEŻA"

Trwa 3 miesiące

Zasady gry w piątkowym "Wieczorze Wybrzeża"

Codziennie szansa na wygraną

EKSPRESY

PRZEDPŁATĘ, 41-03-06.
128455

PRZEDPŁATĘ, 24-41-00 (239).
128456

ANTENY 23-73-38
127936/a

SPRZEDAM Peugeot 305 D, 1982, 43-23-49
137152

PRACOWNIKA do salonu sprzedaży samochodów. Wymagania: wykształcenie wyższe - mechaniczne, język niemiecki, obsługa komputera. Zgłoszenia tylko telefoniczne 374-636, 9.00 - 17.00
127284

HYUNDAI Pony 4-drzwiowy 1992, bezwypadkowy, biały okazyjnie sprzedam, oglądać: Subaru Service Gdynia, Wielkopolska 244
131332

SPRZEDAM Jelcza - chłodnię, 88, 79-12-29
131347

MERCEDES 190 E, 1990, 72-42-56
131346

LOKAL na sklep w centrum Gdyni 70-80 m kw. wynajmę lub kupię tel. 20-62-93
131343

SOPOT-Brodwino 2 pokoje, Gdynia centrum 1 pokój 22-14-59
131371

ATARI 65 XE, magnetofon, stacja 51-54-40
130661

OWCZARKI niemieckie sprzedam Sopot, Sobieskiego 7/3
130655

PRZEDSIĘBIORSTWO zagraniczne zajmujące się hurtowym handlem konfekcją zatrudni energiczną osobę z doświadczeniem handlowym, wiek do 35 lat, wskazana znajomość języka niemieckiego lub angielskiego. Oferty R-2253 z dopiskiem "Intertegro" prosimy składać do 17.12.92 w Biurze Ogłoszeń Prasa Gdańska, Targ Drzewny 3/7
R-2253

FORD Orion 16 Gicha 1988 Sztum, Wojciechowskiego 38 sprzedam
85737

PRZEDPŁATĘ sprzedam 57-54-84
134323

ADAPTACJĘ strychu odstąpię 37-07-13
130611

SPRZEDAM Ford Sierra 2,3 D, 1987 r. i 1989 r., Opel Cadett 1,6 D, 1988 r., Opel Omega 2,3 D, 1989 r., Mercedes 100 MB, 1989 r., samochody bezwypadkowe. Możliwość zakupu na raty 31-22-91 wew. 259,269
130609

SPRZEDAM przedpłatę 51-12-51
130588

CUKIER sprzedam hurtowo (0-22) 46-60-16
130582

DĄBROWA - pół bliźniaka, stan surowy, zamknięty - atrakcyjny, sprzedamy 20-98-93
130142

GDYNIA - dom stan surowy z instalacjami, atrakcyjne położenie sprzedamy 20-98-93
130143

ZATRUDNIĘ mgr. farmacji - asystenta apteki. Homeofarm S.C., tel. 71-32-26
130140

ŻWIR przywiozę 23-20-52
130154

SPRZEDAM kawalerkę 23-65-72
130138

PRZEDPŁATĘ sprzedam 23-35-27
130114

AUDI 100 - CC 1.8, 85, 23-35-27
130116

BELKI, kantówki sprzedam 25-34-84
130133

HAMBURG - sobota rano 2-3 miejsca wolne 53-27-09
134801

SPRZEDAM Fiata 126p - 82, 12 mln. Tel. 32-65-88
129244

SPRZEDAM komplet części Fiata, regały 51-32-14 wew. 40 (rano)
129263

SPRZEDAM 126p, 1984, 27-04-92
129266

ZATRUDNIĘ ekspedientkę - kosmetyki 56-94-05
129276

J.W. 1300 wydzierżawi teren o pow. 15 m kw. na osiedlu Komarowo pod pawilon przenośny, wielobranżowy. Termin składania ofert do 20 grudnia. Adres J.W. 1300 Pruszcz Gdański
103313

DOM atrakcyjny sprzedam, zamienię na mniejszy, do remontu, wykończenia 82-26-89
103312

SUZUKI Swift 1.3 rocznik 89 tanio sprzedam, 32-11-24 po 15
130846

VW Passat 1974, tanio, tel. 31-03-23
130836

SPRZEDAM Syrenę 105 L, tanio, Kręta 13
130843

UKŁADANIE marmurów, kafelek. Plansze reklamowe 52-11-39
130651

KIEROWNICY działów socjalnych! PHS Gdańsk, Reja 3 realizuje zbiorowe zamówienia na paczki ze słodyczami w cenach hurtowych, zgodnie z zamówioną wartością, tel. 43-22-91 wew. 257, fax 43-14-45
123422

GOLFA diesla 82 rok, sprzedam, 43-58-59
133085

Płytki firmy ARGELITH
elewacyjne, schodowe
bal
Kokoszki, ul. Cementowa 1
tel. 475-641
Sierakowice, ul. Mirachowska 31
tel. 81-63-38
123507/A/mm

SAMOCHODY na raty! I wpłata 10 % oferują: Bank Komunalny S.A. w Gdyni, Cars, Autopośrednictwo, Kołobrzeska 28, tel. 57-22-15 w. 233
130546

DZIAŁKĘ budowlaną 950 m, gaz, woda, ogrodzoną, spokojne miejsce, blisko centrum Pruszcza, niedrogo sprzedam, 32-06-68
134292/1

PEUGEOT 405 diesel 89 sprzedam (0-69)282-30
121510

PŁYTKI lastrico, parapety, schody 76-00-37
126010

PHP "ELCOMP" zatrudni handlowca po egzaminach celnych. Gdynia, ul. Pucka 28, tel. 23-17-31
131272

WYPOŻYCZALNIA Samochodów JWJ 52-36-23
134258

SPRZEDAM Fiata 126p, 1984. stan idealny 25 000 km, telefon 51-97-88
129193

BUDOWA saun! 81-23-87
128626

"THAIS" - salon masażu dla Panów 23-43-21
130103

SPRZEDAM Żuka izotermę 1990, przyczepkę towarową, maszynę do popcornu 53-84-25 po 18.00
130809

GRZEJNIKI elektryczne ścienne, skuteczne, energooszczędne, tanie 51-26-19
130528

TRANSPORT 1,5 t 51-01-49
134209

MIKOŁAJ na zamówienie 21-08-83
112150

NAJTAŃSZE telewizory kolorowe, nowe, używane, gwarancja, skup, sprzedaż, gotówka, raty. "Toboss" 52-32-61, Oliwa, Piastowska 31
130404

PRZEDPŁATY - autopośrednictwo - 20-57-29
121818

TANIE samochody w Niemczech - 22-48-77
128624-1

Usługi dźwigowe
Żuraw samojezdny 40 ton, wysięg 35 m
tel. 29-05-40
132267

Polskie Ratownictwo Okrętowe w Gdyni

zatrudni w załogach pływających pracowników, posiadających dyplomy wydane przez Urząd Morski, w następujących specjalnościach:

- oficerów nawigatorów z dyplomami kapitana żeglugi wielkiej. starszego oficera pokładowego, oficera pokładowego II kl. oraz oficerów pokładowych III kl. posiadających minimum 6-miesięczną praktykę na stanowisku oficera wachtowego w żegludze międzynarodowej,
- oficerów mechaników z dyplomami starszego oficera mechanika okrętowego, oficera mechanika II kl., oficera mechanika III kl.

Warunki pracy:

- praca w systemie zmianowym, tzn. 15 dni pracy - 15 dni wolnych oraz dodatkowe dni wolne,
- dodatek dewizowy po przekroczeniu polskiej strefy terytorialnej,
- całodzienne wyżywienie.

Zgłoszenia przyjmuje oraz informacji udziela Dział Służb Pracowniczych PRO, tel. 276-915 w godz. 8.00-14.00.

128574

Z głębokim żalem zawiadamiamy, że dnia 5 grudnia 1992 r. zmarł mój kochany mąż, nasz tatuś i dziadek
ś. † p.
JAN JÓZEF ZAKRZEWSKI
Pogrzeb odbędzie się 11 grudnia 1992 r. o godz. 12.00 na cmentarzu Łostowice.
Żona, córka, syn, synowa, zięć oraz wnuki.
134713

Pani Krystynie **GOZDAWA-NOCOŃ** oraz Jej rodzinie wyrazy szczerego współczucia z powodu śmierci
OJCA
składają
przyjaciele.
134255

Z głębokim żalem zawiadamiamy, że dnia 5 grudnia 1992 r. zmarł nagle
ś. † p.
STEFAN MARCINKOWSKI
Msza święta zostanie odprawiona w dniu 11 grudnia br. w kościele Królowej Korony Polskiej-oo. Cystersów w Oliwie o godz. 8.30.
Pogrzeb odbędzie się tego samego dnia o godz. 13.00 na cmentarzu Oliwskim.
O czym zawiadamiają żona z rodziną.
Prosimy o nieskładanie kondolencji.

Z żalem zawiadamiamy, że w dniu 8 grudnia 1992 r. zmarła nasza kochana Żona, Mama, Teściowa i Babcia
MARIANNA SOLARZ
Msza żałobna odbędzie się 11 grudnia 1992 r. w kościele Świętego Krzyża przy ul. Mickiewicza.
Pogrzeb odbędzie się na cmentarzu Gdańsk Srebrzysko o godz. 12.00.
Rodzina.
137167

Z głębokim żalem zawiadamiamy, że dnia 6 grudnia 1992 r. zmarł nasz długoletni pracownik
ś. † p.
ZBIGNIEW JANUSZEK
Pogrzeb odbędzie się dnia 10 grudnia 1992 r. o godz. 12.00 na cmentarzu Centralnym - Srebrzysko.
Rodzinie Zmarłego wyrazy współczucia składają
Dziekan i pracownicy Wydziału Chemii Uniwersytetu Gdańskiego.
134290

Z głębokim żalem zawiadamiam, że w wieku 79 lat odeszła na zawsze moja ukochana babcia
ś. † p.
ALEKSANDRA MATUSZEWSKA
z domu Brączkowska
Pogrzeb odbędzie się w dniu 11 grudnia 1992 r. o godz. 14.30 na cmentarzu Łostowickim.
Msza żałobna w tym samym dniu o godz. 8.00 w kościele św. Franciszka, Emaus.
Wnuczek.

Z powodu śmierci naszego byłego pracownika
JANA SOCHA
wyrazy głębokiego współczucia Rodzinie Zmarłego składają:
Zarząd oraz koleżanki i koledzy z PPU „Poldom" Sp. z o.o. w Gdyni (były Kombinat Budowlany).
131170

Z głębokim żalem i smutkiem zawiadamiamy, że w dniu 4 grudnia 1992 r. po pracowitym i pełnym poświęceń życiu odszedł od nas na zawsze mój kochany Mąż, nasz Ojciec, Teść i Dziadek
ś. † p.
STANISŁAW KARASIŃSKI
lat 64
Msza święta żałobna odprawiona zostanie w dniu 11 grudnia 1992 r. o godz. 11.30 w kościele oo. Franciszkanów.
Pogrzeb odbędzie się tego samego dnia o godz. 13.00 na cmentarzu Witomińskim.
Żona, dzieci i wnukowie.
134265

Z głębokim żalem zawiadamiamy, że w dniu 5 grudnia 1992 r. zmarł najukochańszy mąż i ojciec
ś. † p.
HENRYK TROIŃSKI
Msza święta żałobna odprawiona zostanie dnia 11 grudnia 1992 r. o godz. 10.00 w kościele Matki Boskiej Bolesnej w Gdyni-Orłowie.
Pogrzeb odbędzie się tego samego dnia o godz. 11.30 na cmentarzu Witomińskim.
Żona, córka, i rodzina.
131416

Serdeczne wyrazy współczucia koleżance **ZOFII PIOTROWSKIEJ** z powodu śmierci
Ojca
składają
współpracownicy z Przedszkola Samorządowego nr. 25 w Gdyni.
131220

Z głębokim żalem zawiadamiamy, że dnia 7 grudnia 1992 r. zmarł najukochańszy mąż, ojciec i dziadek
ś. † p.
JAN WESOŁOWSKI
Pogrzeb odbędzie się w piątek 11 grudnia 1992 r. o godz. 11.00 na cmentarzu Łostowice w Gdańsku.
Msza święta żałobna odbędzie się tegoż dnia o godz. 8.00 w Parafii Chrystusa Króla w Gdańsku.
Pogrążona w smutku Rodzina.
130845

Bank Spółdzielczy w Pruszczu Gdańskim

Przyjmuje zgłoszenia kandydatów na stanowiska:
GŁÓWNEGO KSIĘGOWEGO
i
PRACOWNIKÓW KREDYTOWYCH

Od kandydatów oczekujemy:

- wykształcenia wyższego ekonomicznego
- praktyki w bankowości
- mile widziana znajomość języka angielskiego
- w przypadku kandydata na stanowisko głównego księgowego doświadczenia w pracy na kierowniczym stanowisku.

Oferty prosimy składać w terminie do 20.XII.1992 r. pod adresem:

Bank Spółdzielczy
w Pruszczu Gdańskim
ul. Wita Stwosza 2a

103308

Z głębokim żalem zawiadamiamy, że stanowczo przedwcześnie odeszła od nas na zawsze dnia 8 grudnia 1992 r. najukochańsza żona, mamusia, siostra i babcia
ś. † p.
MIROSŁAWA KUCHCZYŃSKA - AUGUSTIS
z d. HENZEL
przeżywszy jedynie 46 lat
Msza święta odprawiona zostanie dnia 12 grudnia 1992 r. o godz. 10.30 w kościele Świętego Krzyża, Witomino, ul. Hodowlana.
Pogrzeb odbędzie się tego samego dnia w Gdyni na cmentarzu Witomińskim o godz. 12.00.
Pogrążona w głębokim smutku rodzina.
131417

Z głębokim żalem zawiadamiamy, że dnia 8 grudnia 1992 r. zmarła nasza najukochańsza Mama, Babcia i Prababcia
ś. † p.
HELENA TAFIŁOWSKA
Msza św. odprawiona zostanie w kościele parafialnym pw. Opatrzności Bożej, Gdańsk-Zaspa w dniu 11 grudnia 1992 r. o godz. 7.30
Pogrzeb w tym samym dniu o godz. 14.00 na cmentarzu Centralnym Srebrzysko.
Pogrążona w smutku Rodzina.
134625

Z głębokim żalem zawiadamiamy, że dnia 6 grudnia 1992 r. zmarł nagle w Szczecinie w wieku 67 lat
ś. † p.
inż. ichtiolog STANISŁAW PRÜFFER
żołnierz AK, uczestnik Powstania Warszawskiego po wojnie długoletni pracownik Przedsiębiorstwa „DALMOR"
Pogrzeb odbędzie się 12 grudnia 1992 r. o godz. 12.00 na cmentarzu Centralnym w Szczecinie.
Pogrążona w smutku Rodzina.
130632

Zarząd Miasta Gdyni

ogłasza konkurs ofert na dzierżawę do lat 3-ch, parkingu strzeżonego całodobowego przy zbiegu ulic BATOREGO-ABRAHAMA-ARMII KRAJOWEJ w Gdyni, który odbędzie się 18.12.92 w sali 112 o godz. 10.00, Urzędu Miasta.

Przedmiotem konkursu jest teren utwardzony o pow. 2200 m² położony w centrum miasta.
Cena wywoławcza - 4000 zł/m2 w stosunku miesięcznym.

Oferta winna zawierać:

1. Dane personalne oferenta.
2. Proponowaną wysokość stawki.
3. Koncsję MSW.
4. Kserokopię wpłaty wadium.

Oferty należy złożyć w pok. nr 8 Urzędu Miasta do godz. 10.00 dnia 18.12.92 r. Wadium w wysokości 5 mln zł należy wpłacić w kasie Urzędu Miasta (sala 27 ok. 3, 4) dnia 17.12.92 w godz. 9-15.
Zarząd Miasta zastrzega sobie prawo wyboru najkorzystniejszej oferty oraz prawo odwołania konkursu bez podania przyczyn.
Szczegółowe informacje - Urząd Miasta Gdyni Wydział Polityki Gospodarczej, pok. 234, tel. 20-72-71 wew. 233.
126429

Z głębokim żalem zawiadamiamy, że w dniu 6 grudnia 1992 r. przestało bić serce naszej najukochańszej Mamy, Babuni i Teściowej
ś. † p.
IRENY CHYBICKIEJ
Msza święta odprawiona zostanie dnia 11 grudnia 1992 r. o godz. 11.00 w kościele oo. Redemptorystów w Gdyni.
Pogrzeb w tym samym dniu o godz. 12.30 na cmentarzu Komunalnym w Gdyni-Witominie.
Pogrążona w smutku rodzina.
131418

Drogiej Koleżance **LIDII MIROSŁAWSKIEJ** wyrazy szczerego współczucia z powodu śmierci jedynego
SYNA **DARIUSZA**
składają
koleżanki i koledzy z Okręgowej Dyrekcji „CPN" - Gdańsk.
133076

Koleżance **BEACIE KRZYWKOWSKIEJ** serdeczne wyrazy współczucia z powodu śmierci
MATKI
składają
pracownicy Szkoły Podstawowej nr 7 w Rumi.
131226

REDAKCJA NIE ODPOWIADA ZA TREŚĆ ZAMIESZCZANYCH OGŁOSZEŃ

SUPER OKAZJA !!!

mrożone ćwierci tylne

KURCZAKA

(udka) za jedyne 18 750,-/kg

Hurtownia „BONITO"

Gdańsk, Reja 3
tel. 43-02-58, 43-22-91 (do 95) w. 264

134244

Trustee

PRZEDSIĘBIORSTWO CONSULTINGOWE
KANCELARIA PRAWNA sp. z o.o.

prawna sp. z o.o
- zakładanie i obsługa podmiotów gospodarczych, w tym spółek,
- doradztwo i obsługa prawna w pełnym zakresie.

Trustee-Auditor sp. z o.o.
- obsługa finansowo-księgowa
- prowadzenie ksiąg podatkowych.

ZAPRASZAMY
codziennie 8.00 - 16.00

„TRUSTEE" tel. (58) 20-56-11
wew. 241, 243, 240
Jana z Kolna 12 fax (58) 20-33-53
81-963 GDYNIA tlx 054701

121829

DECEMA S-KA z o.o.
GDAŃSK
SANDOMIERSKA 46
31-31-15
OFERUJE
W CENACH PRODUCENTA

1. PRZEWODY ELEKTRYCZNE
2. SIATKI OGRODZENIOWE POWLEKANE TWORZYWEM I OCYNKOWANE

PONADTO
▲ PAPY „IZOLACJI" CHEŁMŻA
▲ BETONIARKI O POJ. 50, 75, 100 dm³

ORAZ
▲ CEMENT, WAPNO, LEPIK, DYSPERBIT, STYROPIAN, WEŁNA MINERALNA, GWOŹDZIE, CEGŁY, GAZOBETON, ŻWIR, TRANSPORT

GDYNIA, ŚLĄSKA 130
(TRANSOCEAN)
21-68-46 w. 238, 239
OBŁUŻE, KONTENEROWA 71
21-34-77

127826/az

AUTOALARMY
amerykańskiej firmy
AUDIOVOX
trzyletnia gwarancja
i inne profesjonalne
BLOKADY SKRZYŃ BIEGÓW
MUL - T - LOCK
ZNAKOWANIE POJAZDÓW
licencja SOMERW
sprzedaż, montaż radioodtwarzaczy
Tel. 52-47-49
Gdańsk-Oliwa
Kubusia Puchatka 2

100806

AUTO GLAS GDAŃSK

SZYBY SAMOCHODOWE
DACHY UCHYLNE

sprzedaż montaż

Gdańsk-Oliwa
ul. Grunwaldzka 487
Tel. 52-12-65
Fax 52-12-62

CZĘŚCI DO SAMOCHODÓW AMERYKAŃSKICH

AUTO GLAS GDAŃSK

TG

Towarzystwo Gospodarcze
oferuje
RURY STALOWE
ze szwem w cenach za 1 mb:

rury czarne		rury ocynkowane	
śr. 3/8"	6700,-		
śr. 1/2"	9100,-	śr. 1/2"	15 800,-
śr. 3/4"	11 200,-	śr. 3/4"	16 800,-
śr. 1"	16 800,-	śr. 1"	25 000,-
śr. 1 1/4"	20 700,-	śr. 1 1/4"	30 500,-
śr. 1 1/2"	23 700,-	śr. 1 1/2"	35 000,-
śr. 2"	30 000,-	śr. 2"	41 000,-
śr. 2 1/2"	38 000,-	śr. 2 1/2"	54 000,-
śr. 3"	50 000,-	śr. 3"	67 000,-

Gdańsk, ul. Narwicka 17
(na terenie bazy WPRWiK),
tel. 430-081 do 82 w. 49, p. Sozańska

R-2159/BO

ODZIEŻ ROBOCZA

KOLOROWE KOMBINEZONY I UBRANIA ZE ZNAKIEM TWOJEJ FIRMY!!!

Cała gama odzieży roboczej w tym
ODZIEŻ OCIEPLANA
Duży wybór OBUWIA I RĘKAWIC
Środki czystości i ręczniki

HANDEL HURTOWY

GDAŃSK-ORUNIA,
UL. JEDNOŚCI ROB. 223/225
TEL. 39-02-26 , 39-02-20 w. 210
w godz. 8.00-15.00

127813/BO

Sony Sharp Loewe Funai
Panasonic Royal Samsung
Technics Pionner Curtis
Candy Bosch Polar

30 typów telewizorów
20 typów pralek i chłodziarek
15 typów video i odtwarzaczy
12 typów zestawów stereo
10 typów kuchenek mikrofalowych

HURT - 215004

Polska 30 Gdynia

best®

SPRZEDAŻ DETALICZNA
10 Lutego 21 Gdynia

wszystko za gotówkę i na raty
również bez pierwszej wpłaty
gdzie masz większy wybór ?

Gdynia, 10 Lutego 21
Wrzeszcz, Manhattan 50

Agencja Ratalna best®

proponuje dokonanie zakupu towarów lub usług w sieci placówek prowadzących sprzedaż ratalną. Oferujemy najkorzystniejsze warunki sprzedaży ratalnej:
- Zakup bez pierwszej wpłaty (pierwsza wpłata w zależności od towaru i życzenia Klienta 0%, lub od 15% do 50%). Wymagany jest tylko jeden poręczyciel.
- Oprocentowanie 3,0% miesięcznie.
- Spłata obejmuje od 6 do 12 równych rat. W spłacanych ratach zawarte są wszystkie należności Klienta czyli: raty kredytu, odsetki i opłata stała.

Lista sklepów prowadzących sprzedaż na raty:

P.H. BEST - rtv, agd Gdynia, 10 Lutego 21	BALTONA - rtv, agd Gdynia, Skwer Kościuszki	BALTONA - rtv, agd Gdynia, Krasickiego 10	BALTONA - AMBASADOR Gdynia, 10 Lutego 7	BALTONA - rtv,agd Gdańsk-N.Port, Oliwska 85	ELGAZ - okna PCV, urz. gazowe Gdynia, Północna 9A
BALTONA - rtv, agd Sopot, Monte Cassino 17	BALTONA - rtv, agd Gdańsk,Żwirki i Wigury 10	BALTONA - rtv, agd Gdańsk, Pilotów 3	BALTONA - rtv, agd Gdańsk, Elżbietańska 3	BALTONA - rtv,agd Gdańsk-N.Port, Wolności 16	ELGAZ - okna PCV, urz. gazowe Gdynia, Świętojańska 130
HANTEC - agd Gdynia, Jana z Kolna 12	BUDOWNICTWO - mat budow Gdańsk, Kieinieńska 138	VARIA - rtv, agd Gdynia, Morska 115	ELPROTECT - telekomunikacja Gdynia, Morska 11A	BALTONA - rtv, agd Gdynia, Narcyzowa 1	BALTONA - rtv, agd Gdynia, Rozewska 1
FANTAZJA - agd, odzież Gdynia, Świętojańska 16	Sklep Meblowy Gdynia, Abrahama 11	DIGITAL - rtv Sopot, Boh. Monte Cassino 6	UNIA - wypos. sklepów Gdynia, Króla Jana III/1	O&K Foto-Naprawa - sprzęt foto Gdynia,Świętojańska 61	Zdanowicz - YAMAHA Gdańsk, Kołobrzeska 5/7
Dom i Ogród - art. ogrodnicze Sopot, Kopernika 5	Salon Muzyczny OUTSIDER Gdynia, Świętojańska 68	TANDEM - rowery Gdynia,	INTERTON - instrum. muzyczne Gdynia, Abrahama 41	NEONEX - reklamy świetlne Gdańsk, Obrońców Wybrzeża 7B	JAWIS - Salon meblowy Gdynia, Śląska 22-26
KIM - rtv, agd Puck, Bogusława 2	DUAL - sprzęt sportowy Gdynia, Władysława IV 50	COPY SYSTEM - sprzęt biurowy Gdańsk, Grunwaldzka 135A		PERS - dywany, wykładziny Gdynia,Partyzantów 33	DOUBLE K - urz. gastronomii Sopot, Zamkowa Góra 3
MERPOL - art. przemysłowe Gdynia, Płk. Dąbka 165	SŁOŃ s.c. - wypos sklepów Sopot, Niepodległości 701	Dom Handlowy ADMIRAL Gdynia, Skwer Kościuszki 13		PERS - dywany, wykładziny Gdynia, Al. Zwycięstwa 228	Jacek Górny - agd, motoryz. Gdynia, Chylońska 42A
EURO-ELECTRONIC - rtv Gdynia, Abrahama 27	ADRIANEX - kioski Gdynia, Polska 30	HAK - agd, meble Gdynia, Narcyzowa 1			ASTAR - sklep muzyczny Gdynia, Władysława IV 17
Video 7 - rtv, instrumenty Gdynia, Świętojańska 72	MAWIX s.c. - komputery Gdynia, Jana z Kolna 2/7	SŁOŃ - meble biurowe Sopot, Grunwaldzka 38A	SERV-AL - instal. alarmowe Gdańsk, Kołobrzeska 55F/1	T. Mytnik - rowery Gdynia, 10 Lutego 23	PRINCE - RTV, agd Gdynia, Świętojańska 50
LUBAPOL - rtv, agd, meble Gdańsk, Pomorska 96	LUBAPOL - rtv, agd Gdynia, Abrahama 36/38	LUBAPOL - rtv, agd Gdańsk, Kocurki 1A	GJAMEX-UNIMAG - paw. handl Rumia, Stoczniowców 2	UNIWERSUM - Dom towarowy Gdańsk, Subisława 30	PRINCE - RTV Gdynia, Świętojańska 86
CENTRUM - maszyny do szycia Gdynia, Starowiejska 42	MIREX - agd Gdynia, WEładysława IV 49	NEKsystem - rtv, komputery Gdańsk, Meissnera 1	GRYF - agd Kartuzy, Parkowa 2/3	COLTEX - telefaxy, centrale Gdynia, Chylońska 58A	EWA SZWARC - rtv, elektr. tunel SKM Żabianka
					EWA SZWARC - rtv, elektr. Sopot, D.H.Bryza
					.....? to miejsce czeka na Ciebie !

KREDYT 3.0%

Uwaga właściciele sklepów i placówek usługowych !!!
Jeżeli jesteście zainteresowani sprzedażą na raty swoich towarów i usług oraz bezpłatną reklamą - prosimy o kontakt:
P.H. BEST Gdynia, Plac Górnośląski 7, tel: 22-10-10, 21-74-34

RATY BEZ ŻYRANTÓW

TV-SAT
Armstrong Pace Amstrad

KOMPUTERY
COMMODORE 64 AMIGA PERYFERIA

GRY TELEWIZYJNE
Nintendo GAME BOY

Audio-Video
SONY PANASONIC PIONEER

VIKOM
MAŁY MŁYN GDAŃSK
ul. Rajska 2
tel. 31-90-18 31-92-21
CZYNNE 11 - 19
SOBOTA 10 - 15

130401/MM

ZAWORY

KOŁNIERZOWE figura 215
zwrotne klapowe fig. 318
poziome-pionowe
osadniki kołnierzowe fig. 821
kołnierze ⌀15 - ⌀200
uszczelki ⌀15 - ⌀200
HURTOWNIA
Gdańsk, ul. Wałowa 23
tel. 31-91-91

107595/MM

PROMAX oferuje
STYROPIAN
płyty, kształtki, izolacje rur
z własnego punktu sprzedaży
Chwaszczyno, ul. Gdyńska 68, tel. 52-59-82

131103mm

Common

Oferujemy:
▲ Zestawy i osprzęt TV SAT
▲ Wykonanie montaży i instalacji antenowych TV SAT i RTV oraz alarmowych
▲ Modernizacje i rozbudowy istniejących instalacji

Zapewniamy: gwarancję, serwis, możliwość zakupu sprzętu
Tel. 57-19-61, 52-70-14
pon.-piąt. od 9.00 do 17.00

127801/az

MAZ Co Ltd
oferuje kompletne
DRZWI
PRODUKCJI SZWEDZKIEJ SUPER JAKOŚCI
Gdańsk Kołobrzeska 25 E
tel. 57-27-51

120273/MM

Przedsiębiorstwo Techniczno Handlowe datel
81-173 GDYNIA, ul. Jarowa 2 tel./fax 25-17-99
• TELEFONY
• TELEFAXY
• CENTRALE ABONENCKIE
Montaż-Gwarancja 12 m-cy - Serwis
Panasonic

124885

Balticana
ŚWIĘTA - SYLWESTER
SŁOWACJA (wysokie Tatry i inne)
MORAWY - (JESENIKI, OLOMUNIEC)
SVIETLOGORSK - (z leczeniem)
SZCZYRK
KRYNICA MORSKA (komfort)
JURATA, ŁĄCZYNO, SOPOT
PARYŻ (z Wielkim Balem i zwiedzaniem Brukseli)
Sopot, Chopina 36
tel. 51-20-74

114445/MM

PODROŻNIK

■ Komfortowe przejazdy do:
LÜBECK - HAMBURG - BREMEN
wtorki i piątki, w przeddzień wyjazdu znaczna zniżka !!!
■ Przewozy do pozostałych miast RFN
■ Paryża, Rzymu, Beneluxu
WYCIECZKI, UBEZPIECZENIA
■ WYNAJEM AUTOKARÓW
■ WŁOCHY - pielgrzymki
Kino Kosmos (Orunia) tel. 39-08-57

123573/MM

Stolarnia „Larix-Tamka"
Gdańsk-Stogi
ul. Tamka 6A tel. 37-39-27
oferuje:
domki drewniane kempingowe i całoroczne
deski podłogowe
boazerie
usługi stolarskie na maszynach, zabudowy,
suszenie drewna
Ceny fabryczne, powyżej 5 mln bonifikata 10 %

128038/BO

MASZYNY DO PISANIA
KALKULATORY
KSEROKOPIARKI
TELEFAKSY
TOSHIBA
PHU BIURO SYSTEM
Gdańsk-Oliwa Tel. 53-05-51
ul. Jagiellońska 8
Papier
do telefaxów, drukarek i kopiarek
Dyskietki

132301/mm

AUTO SZYBY
SPRZEDAŻ - MONTAŻ
Gdańsk, tel. 39-02-20 do 28
Jedn. Robotniczej 223 (Eltor)
Gdynia, tel. 20-49-77
Kapitańska 4
* nowe niższe ceny
* rabaty dla stałych odbiorców
JAAN

112411

KUPON RABATOWY

MACIEJ BATYCKI
ODZIEŻ ZE SKÓRY I GALANTERIA SKÓRZANA

SKLEPY FIRMOWE:
GDYNIA
• Starowiejska 19
• Świętojańska 59
GDAŃSK
• Tkacka 14/15 Róg Długiej
GDAŃSK WRZESZCZ
• Manhattan, Pawilon 15
• Centrum Handlowe, Pawilon 55 Partyzantów 6/12

BIURO HANDLOWE
GDYNIA, ul. Hutnicza 16
tel/fax (0-58) 23-15-09
tel. (0-58) 23-35-01 w. 209

W KAŻDĄ SOBOTĘ MIESIĄCA 5% ZNIŻKI DLA MIŁYCH KLIENTÓW

KUPON RABATOWY

GRAFIKA REKLAMOWA
® ZNAKI GRAFICZNE
TABLICE REKLAMOWE
PROJEKTY, REALIZACJA
TECHNIKA LASEROWA
TERMINY SUPER-EKSPRESOWE
FAST (Hala Olivia)
tel./fax 52-09-22
tel. 52-20-91 w.14,16

FAST PLC

Canon
faxy kserokopiarki
maszyny do pisania
olivetti
PHU "Elita"
Gdańsk-Wrzeszcz
ul. Wajdeloty 12/13
tel. 412361, 419836

130010/AZ

Sprzedaż i naprawy samochodów ciężarowych i dostawczych
IVECO
FIAT Ducato MAGIRUS
TRUCK CENTER Sp. z o.o.
ul. Miałki Szlak 48/50
Gdańsk, tel.: 31-07-53

KASETY VIDEO DUPLIKACYJNE
E-90, E-105
HURTOWNIA „JP-VIDEO"
Rumia-Janowo ul. Filtrowa 2 H
(boczna od ul. Gdańskiej, centrum handlowe).
Poniedziałek - piątek
w godz. 12-16.

28344/mm

FORD
części
warsztat
Gdańsk, ul. Grunwaldzka 303
Tel. 52 00 11 w.77

124230/mm

autorad
AUTOALARMY
RADIA SAMOCHODOWE
sprzedaż, montaż, serwis
ZNAKOWANIE POJAZDÓW
Gdańsk ul. KOCURKI 1
tel/fax 31-77-46
9.00 - 18.00, sob. 10.00 - 15.00

112142/XIII

POMORSKI BANK KREDYTOWY S.A.
I ODDZIAŁ W GDYNI

ul. Hutnicza 3a
tel. 23-01-48, 23-51-49,
23-51-67, 23-52-66, 23-51-55
fax: 23-52-73, tlx 54069

ZAPRASZAMY SZANOWNYCH KLIENTÓW DO NOWO POWSTAŁEGO ODDZIAŁU NASZEGO BANKU

Proponujemy Państwu następujące usługi:

- LOKATY TERMINOWE
- KREDYTY NA DZIAŁALNOŚĆ
- KONTA OSOBISTE
- PORĘCZENIA BANKOWE
- DYSKONTO WEKSLI
- RACHUNKI WALUTOWE A'VISTA I TERMINOWE
- PRZEKAZY WALUTOWE
- SKRYTKI SEJFOWE
- DORADZTWO EKONOMICZNE
- INNE CZYNNOŚCI BANKOWE WYKONYWANE NA ZLECENIE KLIENTÓW

Wkłady oszczędnościowe GWARANTOWANE SĄ PRZEZ SKARB PAŃSTWA

Pracujemy:
pon.-piątek
8.00-18.00
soboty robocze
8.00-15.00

100809/RW

REDAKCJA NIE ODPOWIADA ZA TREŚĆ ZAMIESZCZANYCH OGŁOSZEŃ

Herzog „Za Murami"

Dyskusyjny Klub Filmowy „Za Murami" zaprasza na przegląd filmów Wernera Herzoga, zatytułowany „Podróż w szaleństwo". Warto nie przegapić tej nie częstej w końcu okazji do obcowania z twórczością jednego z największych poetów współczesnego kina. Całość prezentacji podzielono na dwie części. Pierwsza odbędzie się w dniach od 11 do 18 grudnia.

Zobaczymy siedem projekcji, na każdą złoży się albo jeden film długometrażowy, albo kilka pozycji mniejszych. Wśród znanych tytułów - „Zagadka Kaspara Hausera" i „Serce ze szkła". Wszystkie projekcje w kinie „Watra" w Gdańsku rozpoczynają się o godz. 17. O drugiej, styczniowej części przeglądu napiszemy później.

az

Filmy w galerii

Filmy „Powiększenie" M. Antoniomiego i „Poszukiwanie św. Graala" M. Pythona zaprezentowane zostaną - w wersji wideo - dzisiaj o godz. 17 w bibliotece Państwowej Galerii Sztuki przy ul. Powstańców Warszawy w Sopocie. Projekcje te rozpoczynają cykliczne spotkania z ambitnym filmem w tej galerii, która już na początku przyszłego roku zaprosi widzów do, urządzanej w tej chwili, profesjonalnej sali kinowej.

Pokazy filmów odbywać się będą w cyklach tematycznych, takich, jak „Niebezpieczne piękno sztuki", filmy pokoleniowe, „Obraz średniowiecza w filmie", filmy religijne i inne.

K.K.

Rzeczy łatwe mnie nie interesują

Rozmowa z Dorotą Stalińską

Fot. M. Kostun

- Gratuluję odwagi! Podobno znowu śpiewasz piosenki, a znasz to powiedzenie, że „Stalińska to jest mała blondynka z głosem dużego bruneta"?...

- Właśnie dlatego warto śpiewać. Z moim recitalem autorskim pt. „Próba" objechałam już całą Polskę, a zamówień jest tyle, że trasę trzeba będzie powtórzyć.

- I dlatego postanowiłaś te piosenki uwiecznić, nagrywając dla radia?

- Nie! Dla radia, za własne zresztą pieniądze, nagrywam dwa utwory całkiem premierowe. Sama napisałam słowa i - pierwszy raz! - muzykę, a realizator Rafał Paczkowski wspaniale ją zaaranżował. Te piosenki to „Pan Rak" i „Kołysanka". Wiem, że ten drugi tytuł mało jest oryginalny. Piosenka miała się nazywać „Kołysanka dla Marka", ale Marek powiedział, że nie chce mieć kłopotów...

- Podobno napisałaś nie tylko piosenki, ale również książkę?

- To się łączy jedno z drugim. Od dawna, dla siebie, piszę wiersze. Aż w końcu się odważyłam i powiedziałam je zimą ubiegłego roku w telewizyjnym cyklu „na dobranoc". Zaraz po tym skontaktował się ze mną pan Marek Poddany z wydawnictwa „Pomost" i namówił, żeby te wiersze i piosenki zebrać w jednym tomie. Tak powstała ta piękna książeczka z prawie siedemdziesięcioma utworami, a zilustrowała ją piętnastoma swoimi obrazami i pastelami moja przyjaciółka Małgosia Babicz-Pempel, która maluje tak, jak ja piszę...

- Jakie są pierwsze reakcje krytyki?

- Złożone. Pan, które zrecenzował „Pożyczone natchnienie" (to tytuł tej książki) dla „Twojego Stylu" powiedział mi: „Pani ma dużo odwagi i bezwstyd poszukiwania miłości". Ładnie, prawda?

- Co robisz, kiedy nie piszesz wierszy?

- Cały czas je piszę. Teraz najczęściej w pociągach z Warszawy do Zielonej Góry i z powrotem. Bo dostałam propozycję od dyrektora Matuszewskiego z Teatru Lubuskiego. To jest teatr prawdziwie niezwykły w dzisiejszej sytuacji. Kiedy wszędzie wszystko się wali, w Zielonej Górze odbywają się trzy - cztery spektakle dziennie i przychodzą komplety publiczności. Fantastyczne. No i właśnie ze świetnymi ludźmi w znakomitym teatrze w Zielonej Górze przygotowuję się do bardzo trudnej roli. Sztuka jest amerykańska pod tytułem „Andrea chodzi z dwoma" i to będzie prapremiera europejska. Rola jest trudna, bo to sztuka o ludziach „opóźnionych". Coś niebywałego. Zawsze marzyłam o tym, żeby zagrać Damę Kameliową, a gram opóźnioną w rozwoju! Ale uważam, że bardzo dobrze jest, jak jest. Trzeba pokazywać inność, przycupniętą gdzieś obok nas. Może ktoś, z pozoru normalny zrozumie wreszcie, że los i tak dał mu dużo, że ten jego mercedes ma dopiero dwa lata i trzydzieści tysięcy przebiegu, więc nie powinien narzekać. A już całkiem będzie świetnie, jeżeli do widzów dotrze taka oto prawda, że ludzie zwani „opóźnionymi" są - być może - szczęśliwsi od nas. To jest piekielnie trudna praca, ale rzeczy łatwe już mnie nie interesują.

- A jeśli to przedsięwzięcie zakończy się klapą?

- To jest niemożliwe! Zawsze bałam się tak zwanych prowincjonalnych teatrów, a jeszcze bardziej - aktorów prowincjonalnych. Ale rzecz w tym, że teatr zielonogórski wcale nie jest prowincjonalny! Tym ludziom naprawdę się chce! I mnie też. Dlatego tę rolę traktuję jako sprawiony sobie samej prezent gwiazdkowy. W ogóle zrobiłam sobie parę prezentów. Mam nadzieję, że i moją książkę i tę rolę potraktują również jako prezenty ludzie, którzy mnie lubią. A to jest całkiem spora gromadka.

Rozmawiał: Janusz Atlas (PAI)

Kolędy i pastorałki

Kaseta z kolędami polskimi w wykonaniu Marka Więcławka - tenor i pastorałkami, które gra Roman Perucki - organy, została wznowiona i właśnie ukazała się na rynku. Nagranie zrealizowano w okresie przedświątecznym ubiegłego roku. Kaseta była sprzedawana w Polsce oraz w Niemczech i rozeszła się błyskawicznie.

Marek Więcławek, solista Cappelli Gedanensis, śpiewa najpopularniejsze polskie kolędy. „Wśród nocnej ciszy", pieśń, którą się śpiewa, albo której się słucha przy wigilijnym stole w każdym chyba polskim domu, rozpoczyna to nagranie. Dalej następują, nie mniej znane: „Pójdźmy wszyscy do stajenki", „Gdy się Chrystus rodzi", „Gdy Śliczna Panna", „Przybieżeli do Betlejem", czy „Lulajże Jezuniu".

Nagranie to - w powodzi wielu innych - zasługuje na szczególne uznanie. Artysta, dysponujący czystym, naturalnym głosem, interpretuje pieśni bożonarodzeniowe prosto i pięknie. Zachowuje ich swoisty charakter i klimat. Są one w jego wykonaniu raz pełne skupienia, dostojeństwa, zadumy i melancholii, to znów radosne, rzewne i czułe.

O nagraniu tym ksiądz dr Stanisław Zięba powiedział, iż „przypomina ono słuchaczom o tradycji słuchania kolęd wieczorami w okresie świąt Bożego Narodzenia, może być ono przewodnikiem do intonowania i wykonywania tych utworów w małym rodzinnym gronie. Wreszcie - przyczyni się do powrotu tradycji wspólnego kolędowania w domach, który to zwyczaj w Polsce zanika".

Roman Perucki, wybitny gdański organista, wykonuje - na przemian z kolędami - wybrane utwory kompozytorów polskich i niemieckich epoki romantyzmu, pisanych z okazji świąt Bożego Narodzenia. Nagranie kończy piękna organowa fantazja „Boże Narodzenie w prastarym kościele Mariackim w Krakowie" F. Nowowiejskiego. Słucha się tych utworów z przyjemnością. Są to prawdziwe perełki muzyczne, oddające klimat świąt Bożego Narodzenia, które tuż, tuż.

Katarzyna Korczak

Nagranie pieśni kolędowych pt.„ Merry Christmas" w wykonaniu Marka Więcławka i pastorałek w wykonaniu Romana Peruckiego dokonane zostało w bazylice św. Mikołaja

INTERMEDIAK

Krasnoludki są kosztowne

Jak powszechnie wiadomo, w Polsce rządzą krasnoludki. Mają takie czerwone kapturki, czasem trzymają w łapce kwiatki, a nieraz coś skrywają pod obszerną szatą. Są bardzo podobne do tych radosnych ludzików, jakie na murach domów we wszystkich większych miastach malował w stanie wojennym major Fydrych z Pomarańczowej Alternatywy. Nie przejmują się, śmieją się z nas. Dawniej były wszystkie niemal jednakowe, poklepywały się często po plecach, ściskały sobie łapki i robiły niedźwiedzia. Pan Machulski był widać tego samego zdania, co ja, bo zrobił o nich film. Nazywał się ten film „King Sajz" i może nawet pora, by telewizja go nam przypomniała, ku pokrzepieniu serc, że zawsze jakieś krasnoludki muszą być. A potem, po okrągłym stole krasnoludkowym, strój krasnoludków trochę się urozmaicił, a maniery jeszcze bardziej rozluźniły.

Radosne krasnoludki nosiły sobie w klapie różnokolorowe znaczki, niektóre nawet Matkę Boską. Zapanowała moda na ogromniaste wieczne pióra, do podpisywania inkunabułów. A jeden krasnoludek, taki poważny, w czarnych okularach, osobliwie był podobny do kronikarza Koszałka-Opałka z opowieści pani Konopnickiej o sierotce Marysi. Ale jego już nikt nie chciał słuchać. Te najbardziej swarliwe poszły do Sejmu, do rad miejskich, do rządu. Sam major Fydrych też chciał pójść, nawet żartował, że na prezydenta się nadaje, ale nigdzie go nie wybrali. Gdyby był na mojej liście, to bym go wybrał.

Więc krasnoludki rządzą. Mądre są naszą głupotą i tumaństwem naszym. Dbają o to, byśmy w nie wierzyli. Mają swoją telewizję, nie pozwalają, żeby jakaś inna jeszcze istniała, a w gazetach przecież nikt nie napisze, że krasnoludki są nieważne, a życie jest gdzie indziej. Życie jest gdzie indziej, to prawda, ale krasnoludki nie są nieważne, bo to one nam dopiero pokażą, gdzie to życie jest. W domach o obniżonym standardzie, które musimy sobie zbudować, żeby opróżnić dla nich swoje mieszkania, bo krasnoludków jest coraz więcej i nie mają gdzie się pomieścić. W więzieniach, które musimy sobie pobudować i zaludnić. Bo nigdy się im nie wypłacimy, to co nam dają za pracę, nie starczy nawet na chleb, a co dopiero na podatki, które jesteśmy im winni. Więc schronimy się w tych więzieniach, na nie też zresztą trzeba będzie zapracować, a praca jest taka tania...

Red. Walendziak zaprosił swoje krasnoludki (bo w „Lewiatanie" też są krasnoludki, a jakże!), żeby nam powiedziały, czy w Polsce rządzą księża. Było jak w sejmie krasnoludkowym, taki rejwach i przekrzykiwanie się. No i co się okazało? Że niektóre krasnoludki mają nie tych spowiedników, co trzeba i może trzeba im to będzie zmienić. I kto tu teraz powie, że w Polsce rządzą księża? Ten ważny krasnoludek, o którego zdaje się poszło, powiedział przecież już dawno, że Kościół powinien znać swoje miejsce.

Z krasnoludkowym pozdrowieniem od Walta Disneya: Hej-ho, hej-ho, do pracy by się szło! Ale bez przesady. Bo gdyby mi kto powtarzał słowa dzielnego orwellowskiego konika Boxera, zanim go powieźli do rzeźni: „Muszę więcej pracować!", to zaraz to sprostuję: „Muszę więcej zarabiać!". Krasnoludki są kosztowne.

Łaszcz

Naukowcy przedyskutują...

Obrona Helu (i nie tylko) AD 1992

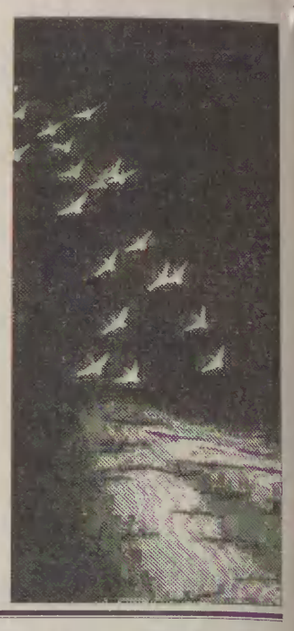

W dniach 11 i 12 grudnia 1992 roku w Sopocie (Wydz. Ekonomiki Transportu Uniwersytetu Gdańskiego) odbędzie się międzynarodowa konferencja „Ekologia rejonów lądowych, przybrzeżnych i morskich Bałtyku - ochrona i kształtowanie".

Konferencja organizowana jest przez Fundację Rozwoju Uniwersytetu Gdańskiego i Fundację Europejskie Spotkania w Krokowej.

Podczas obrad poruszane będą następujące problemy: ochrona Zatoki Puckiej; kontrola stanu przyrodniczego, zasoby wody pitnej, produkcja zdrowej żywności oraz kultura ziemi puckiej. Przedstawione opinie będą podstawą do stworzenia kompleksowego programu proekologicznego rozwoju dla regionu Krokowa, Puck, Władysławowo, Jastarnia, Hel. Jedną z kwestii, która zapewne wywoła najgorętszą dyskusję będzie przyszłość Półwyspu Helskiego i sposób ochrony jego linii brzegowej.

Organizatorzy chcąc poznać europejskie doświadczenia w tej dziedzinie zaprosili ponad dwudziestu najlepszych specjalistów z instytucji zajmujących się ochroną i kształtowaniem środowiska naturalnego w Holandii, Danii, Niemczech, Szwecji, Francji i Rosji.

W konferencji wezmą udział przedstawiciele zainteresowanych gmin i miast, Urzędu Wojewódzkiego, Ministerstwa Ochrony Środowiska oraz wszystkich związanych z ekologią organizacji, instytutów i firm naszego regionu. Konferencja ma charakter otwarty.

Podziemni sprzymierzeńcy

Zwiększająca się liczba aktów prawnych i nacisk opinii publicznej, by ograniczyć stosowanie chemicznych pestycydów, zmusiły firmy biotechnologiczne do gorączkowego poszukiwania innych rozwiązań. Na przykład do walki z owadami żyjącymi w glebie (gdzie 30 procent występujących na ziemi szkodników rolnych spędza co najmniej część swego życia) firma Biosys w Palo Alto w Kalifornii przygotowała odmianę mikroskopijnych nicieni. Niektóre nicienie same są szkodliwymi pasożytami roślin, ale wyselekcjonowana przez Biosys odmiana jednego z gatunków Steinernema żywi się pędrakami i gąsienicami niszczącymi płody rolne...

Większość pestycydów biologicznych typu bakteryjnego nie działa, dopóki nie zostanie odnaleziona i zjedzona przez szkodniki, wyjaśnia Ventat S. Sohoni, naczelny dyrektor Biosys. Ale te robaczki, które firma wprowadziła w tym roku do sprzedaży, same szukają swych ofiar - owadów żyjących w glebie - kierując się wydzielanym przez nie dwutlenkiem węgla. Dostając się do wnętrza owadów trawią ich ciało, wspomagane pomocą symbiotycznych bakterii. Śmiertelnie zarażona ofiara ginie po jednym lub dwu dniach, będąc nadal pożywieniem dla kilku następnych pokoleń nicieni. Kiedy karma się kończy, robaki ruszają w poszukiwaniu następnego łupu. Wędrują na odległość 30 do 35 centymetrów. Nigdy nie robią krzywdy dżdżownicom, których oskórek jest dla nich nieprzenikalny. „Nie pożerając szkodników nie wydają potomstwa" - wyjaśnia Sohoni.

Te pożyteczne nicienie i współżyjące z nimi bakterie znane są badaczom od 50 lat. Firma Biosys pierwsza założyła ich hodowlę i powiększyła ją na skalę niezbędną do otrzymania produktu rynkowego. By posłużyć się tymi malutkimi rozbójnikami, „trzeba spojrzeć na sytuację z ich punktu widzenia" - mówi Milton J. Friedman, wiceprezes firmy do spraw naukowych. Te stworzenia, bardziej od bakterii wrażliwe na temperaturę i pH, potrzebują więcej tlenu niż kultury komórkowe. Ponieważ rozmnażają się płciowo, wymagają spokoju w czasie kopulacji. Ponadto nicienie są patogenne dla owadów tylko w czasie tak zwanego młodzieńczego stadium zakaźnego, które osiągają po 16-18 dniach rozwoju.

Kiedy Biosys zaczynał komercjalizację, „jedną z pierwszych rzeczy, którą się zajęliśmy, było spokojne przemyślenie, co przygotować im na obiad" - opowiada Friedman. Zdecydowano się na coś w rodzaju ciasta naleśnikowego. Zawiesina zawierająca surowe żółtko jaja, mączkę sojową i lecytynę dostarcza potrzebnych tłuszczy i białek. Taką papkę można mieszać w fermentorze i nasycać ją tlenem bez zaburzenia bezpośredniego otoczenia nicieni. Miliardy robaków, gotowych do zakażania, wyhodowanych w fermentorze o objętości 75 000 litrów, wystarczają na pokrycie około 2000 hektarów zasiewów przy gęstości około 40 organizmów na 1 centymetr kwadratowy.

Obecnie problem przesyłania i przechowywania żywych, oddychających nicieni rozwiązano, unieruchamiając je na żelu o konsystencji krzepnącego kleju. Zapobiega to poruszaniu się robaków, a podłoże redukuje ich zapotrzebowanie na tlen, dłużej utrzymując świeżość produktu. Do następnego sezonu Biosys spodziewa się opracować jeszcze lepszy skład tej papki. analizując DNA firma chce też uzyskać odmiany bardziej odporne na promieniowanie ultrafioletowe.

Firmę Biosys założono w 1983 roku z funduszy Wiliama Hewletta i Davida Packarda, pionierów „Doliny Krzemowej". W opinii wielu ekspertów finansowych w ciągu następnych pięciu lat zgarnie ona znaczną część z 2 miliardów dolarów zysków osiąganych ze sprzedaży środków przeciw podziemnym szkodnikom. Firma zabiega o odbiorców wśród farmerów uprawiających cytrusy i żurawinę. Natomiast dystrybucją środka do ochrony trawników i roślin ogrodowych zajmuje się firma Ortho, a Ciba-Geigy sprzedaje nicienie wytwórcom torfu i producentom roślin ozdobnych.

Technologią Biosys interesuje się także inna wielka firma - Archer Daniels Midland, przedsiębiorstwo przetwarzające kukurydzę - która ma kontrakt na produkcję nicieni do 1996 roku. Jeśli nicienie okażą się skuteczniejsze od konwencjonalnych pestycydów, to jest jednak prawdopodobne, że temu przemysłowemu gigantowi Biosys zasmakuje jak pędraki robakom.

Deborah Erickson

10 000 USD (pół samochodu) na „Zielone płuca"

Idea piękna...

Niemiecki program ochrony środowiska zgłoszony przez Akcję Obywatelską na rzecz Rugii zdobył tytuł „Europejskiego Programu Ekologicznego Roku" w finale konkursu Europejskiej Nagrody Ekologicznej Forda. W spontanicznym geście solidarności ekologów zwycięski zespół niemiecki podzielił się po połowie nagrodą pieniężną - 20 tysiącami dolarów - z zespołem polskim reprezentującym program „Zielone płuca Polski".

Finał konkursu odbył się w lizbońskim Palacio de Quelez, a nagrodę wręczyli prezydent Portugalii Mario Soares i prezes Ford Europe, Lindsey Halstead.

Program Akcji Obywatelskiej na rzecz Rugii dotyczy ochrony tej pięknej wyspy, będącej ważnym miejscem startu zimowej migracji żurawi.

Polski zespół reprezentujący formalnie Narodową Fundację Ochrony Środowiska startował w konkursie europejskim jako zdobywca nagrody krajowej za program, którego celem jest ochrona „zielonych płuc„ Polski w północno-wschodniej części kraju oraz zwiększanie powszechnej świadomości znaczenia przyrodniczych wartości tego regionu.

Jednym z autorów polskiego programu jest profesor Stefan Kozłowski, b. minister ochrony środowiska, obecny doradca prezydenta RP ds. ekologii.

Sprzeciw fundacji skutecznie zapobiegł eksploatacji jedynych złóż surowcowych regionu (rudy żelaza, w pobliżu jeziora Wigry), która spowodowałaby trwałe szkody w środowisku. Fundacja również pracuje nad rozpoczęciem stałego programu rozwoju regionu oraz przyczyniła się do zaakceptowania przez władze warszawskie i terenowe z pięciu województw jej kompleksowych planów rozwoju regionu.

Skąd pomysł na „zielone płuca" Polski? Nieprzeciętne walory północno-wschodniej części Polski na tle gwałtownie postępującej degradacji środowiska reszty kraju stanowiły podstawę narodzenia się idei „zielone płuca" Polski (wysoka lesistość z kilkoma kompleksami puszczańskimi; 30 proc. ogólnej powierzchni jezior w Polsce; 2,5 raza więcej terenów podmokłych niż średnio w kraju; blisko 20 proc. powierzchni to tereny prawnie chronione z dwoma parkami narodowymi w tym Białowieskim wpisanym na Listę Światowego Dziedzictwa Ludzkości UNESCO; gęstość zaludnienia dwa razy niższa niż średnia krajowa; brak okręgów przemysłowych; niski udział w wytwarzaniu zanieczyszczeń środowiska w kraju). W 1983 roku sformułowana została idea ZPP czyli łącznego traktowania ochrony środowiska z rozwojem gospodarczym i postępem cywilizacyjnym na obszarze Polski północno-wschodniej (województwa: białostockie, łomżyńskie, olsztyńskie, ostrołęckie i suwalskie) liczącym około 50 tys. km kw. Stanowi to areał większy niż terytorium Danii (43,0 tys. km kw.) czy Szwajcarii (41,3 tys. km kw.).

ZPP, to jeden z pierwszych w Europie świadomych kroków władz państwowych i społeczeństwa na rzecz przyjęcia idei ekorozwoju jako podstawowego kierunku bytu gospodarczego, społecznego i kulturalnego zintegrowanych z ochroną środowiska. Z inicjatywy ówczesnego ministra ochrony środowiska w marcu 1992 roku przedstawiciele ministerstw ochrony środowiska Białorusi, Litwy, Łotwy, Ukrainy, Rosji i Polski podpisali wspólną deklarację intencji w sprawie rozwijania zasad ekorozwoju na terytorium tych państw i propagowaniu idei wielkoprzestrzennego międzynarodowego systemu ochrony wartości przyrodniczych nazywając to „Zielonymi Płucami Europy - część północno-wschodnia".

Okruchy ekologiczne

Czy lasy przetrwają?

Stan naszych lasów wymaga mnóstwa pracy, aby stawały się coraz większym bogactwem narodowym, a nie tylko przedmiotem eksploatacji i niszczenia przez czynniki globalne, jak np. skażenie powietrza i wód. Na usunięcie skutków tegorocznych klęsk, jakimi były susza i pożary, potrzeba 1,7 bln zł. Z pomocą Banku Światowego w wysokości 100 mln dolarów i kredytów na wsparcie polskiej gospodarki leśnej w latach 1993-1997 będziemy w stanie podołać tylko części ogromnych zadań w gospodarce leśnej.

Longin Frankowski w akcji

Niektórzy do dziś sądzą, że Long Frank to jakaś zachodnia firma, której „odbiło" i postanowiła wysprzątać Warszawę z Belwederem na pierwszym miejscu. Tymczasem pierwsza polska prywatna firma zainteresowana zrobieniem dużej forsy na usuwaniu nieczystości to jak najbardziej polskie przedsięwzięcie. Ostatnio „Long-Frank chroni polskie lasy", czyli ustawił pojemniki na makulaturę oraz uruchomił (samochodowe) punkty odbioru tego surowca wtórnego. Prywatna firma usiłuje rozwiązać typowo „polski węzeł" i chwali się stałym zleceniem na wywóz nieczystości z Belwederu.

J. WIMMER Industriedienst
Oddział w Polsce
Centrum Energetyki i Ochrony Środowiska
Przedstawiciel renomowanych firm niemieckich:
- VIESSMANN: kotły wodne centralnego ogrzewania
- STANDARDKESSEL: kotły przemysłowe wodne i parowe
- CERTUSS: wytwornice pary
- PETERS: stacje uzdatniania wody kotłowej
- MRU: analizatory spalin
Projektowanie, kompletacja dostaw, montaż serwis
ul. Nowy Świat 6/12, 00-497 Warszawa, Tel. 62 88 673, Fax 21 39 58, Tlx. 82 56 56 bywi pl
ul. Wały Piastowskie 1, 80-958 Gdańsk, Tel. 37 45 57, Fax 31 39 35, Tlx. 051 24 74 CTO PL
119348/a

Zaufaj programom komputerowym firmy NEX
FINANSOWO-KSIĘGOWY, GOSPODARKA MATERIAŁOWA, KOSZTORYSOWANIE
OBRÓT TOWAROWY (HURT), OBSŁUGA HURTOWNI LEKÓW, KALKULACJA CEN WYROBÓW
Zapraszamy na pokazy
Gdańsk, ul. ks. L. Miszewskiego 17, tel. 41-79-26
125624/BO

Towarzystwo Audytorskie „Booking Service" Sp. z o.o.
Gdynia, ul. Jana z Kolna 12, budynek „Handlomoru" pok. 402, tel. 21-71-55, 20-56-11 w. 232
- badanie bilansów
- usługi księgowe i podatkowe
- konsultacje i doradztwo
Stały nadzór biegłych księgowych.
122100/mm

intertegro VIENNA
Nowo otwarta, największa na Wybrzeżu
HURTOWNIA KONFEKCJI Z IMPORTU
Gdańsk-Maćkowy, ul. Bartnicza 1, tel. 058/39-08-31
Dojazd: od ul. Jedności Robotniczej, skręt w ul. Starogardzką. Hurtownia mieści się k. mleczarni
Oferujemy m. in.
- kurtki damskie - już od 460 tys. zł
- kurtki męskie - już od 416 tys. zł
- kurtki dziecięce - już od 272 tys. zł
- bluzki damskie - już od 128 tys. zł
- swetry męskie - już od 255 tys. zł
- rajstopy - już od 7225 zł
oraz: bielizna, skarpetki, komplety dziecięce, podkoszulki, koszule itp.
Zapraszamy w godz. 8³⁰-15³⁰ (oprócz sobót)
130003/RW

NOTOWANIA

Ile za dolara?

Waluta (kurs średni)	Zamknięcie wczoraj Europa	Przed tygodniem Europa	Pół roku temu	Kurs (ile zł - kupno/sprzedaż) NBP	Kantory gdańskie
DEM (marka niemiecka)	1,570	1,579	1,514	9598/9990	9650/9700
GBP (funt brytyjski)	0,624	0,648	0,522	23908/24884	23700/23900
FRF (frank francuski)	5,305	5,385	5,095	2815/2929	2780/2830
CHF (frank szwajcarski)	1,394	1,412	1,355	10715/11153	10600/10700
ECU (europejska jedn.walutowa)	0,793	0,816	0,738	18852/19622	15450/15500 (USD)
Złoto (USD za uncję)	335,2	335,6	346,1	x	90/95 (tys.zł/gr)

Waluty wschodnie

Waluta	Kurs oficjalny (ile za 1 USD)	Kurs czarnorynkowy (ile zł 1 USD)	Kantory gdańskie (w zł) kupno	sprzedaż
Rubel	419	420 - 440 (Moskwa)	30	40
Korona czeska	28,56	29 - 31 (Praga)	500	540
Forint węgier.	81,25	83-86 (Budapeszt)	160	180
Lewa bułg.	25,30	27 - 29 (Sofia)	390	420

Kopenhaga walutowa

Kopenhaga staje się światowym centrum finansowym, w którym obrót walutami rośnie ostatnio najszybciej na świecie. Transakcje walutowe są tu dużo większe niż w Rzymie, Amsterdamie, Toronto czy Sztokholmie i często przekraczają dziennie 180 mld koron obrotu (30 mld USD). Duńscy maklerzy walutowi obracają głównie dolarami i markami niemieckimi, korona duńska występuje tylko w 17 proc. transakcji. Obrót walutowy w Kopenhadze wzrósł o 100 proc. w ciągu zaledwie 2,5 roku i był większy niż w Londynie, gdzie wzrost ten wyniósł w tym czasie 62 proc. Dane te przytacza duński dziennik „Berlingske Tidende", powołując się na raport europejskich banków narodowych opracowany na podstawie rezultatów z 25 państw. (W)

VAT w praktyce

KTO NA PLUSIE?

Istotą VAT jest możliwość odliczania już zapłaconego podatku przy zakupie towarów i usług na potrzeby własne, od należnego podatku od dokonanej sprzedaży. Aby to było możliwe w każdej fakturze powinien być wykazywany kwotowo doliczony podatek. Rozliczanie VAT polega na miesięcznym sumowaniu zapłaconych podatków przy zakupie i należnego podatku z tytułu sprzedaży. W przypadku pobrania przedpłaty, zaliczki lub zadatku w wysokości co najmniej połowy ceny towaru lub usługi podatek nalicza się od przyjętej wpłaty. Mechanizm odliczeń jest dosyć skomplikowany, warto zatem przedstawić zasady ich funkcjonowania na trzech przykładach.

Artykuł podstawowy - chleb

Należny podatek od sprzedaży chleba wynosi 7 proc. Zakładamy, że w miesiącu piekarnia sprzedała chleb o wartości 50 mln zł, tym samym podatek wynosi 3,5 mln zł. Zakładamy ponadto, że piekarnia piecze tylko chleby.

Jednocześnie w tym miesiącu piekarnia otrzymała i uregulowała następujące rachunki: zakup mąki za 40 mln - od tego podatek 7 proc., tj. 2,1 mln, koszty energii - 3 mln, od tego podatek 7 proc., tj. 210 tys., koszty transportu - 2 mln, od tego podatek 22 proc. tj. 440 tys., koszty rozmów telefonicznych - 1,5 mln, od tego podatek 7 proc., tj. 105 tys. Ponadto właściciel kupił służbowy samochód osobowy POLONEZ wartości 100 mln, w tym należna akcyza - 30 mln i VAT (22 proc.) - 22 mln zł. W przypadku samochodu osobowego zakupionego na potrzeby własne, nie ma możliwości odliczania zapłaconego podatku od podatku należnego. Możliwość taka dotyczy tylko firm handlujących samochodami, montowni lub firm naprawczo-obsługowych. Tym samym w omawianym przypadku piekarnia ma prawo odliczyć zapłacony podatek w wysokości 3 555 000 zł, zaś podatek należny od sprzedaży wynosi 3 500 000 zł. Powstaje zatem nadpłata na rzecz piekarni w wys. 55 tys. Różnica ta powinna być zwrócona przez urząd skarbowy w ciągu 15 dni od dnia złożenia rozliczenia miesięcznego. Zwrot miesięcznych nadpłat następuje tylko w przypadku gdy całość lub część sprzedaży korzysta ze stawek preferencyjnych 7 lub 0 proc. W sytuacji wyłącznej sprzedaży towarów o stawce 22 proc., zwrot ograniczony jest do wielkości podatku naliczonego przy zakupach przez firmę środków trwałych oraz wartości niematerialnych i prawnych. Pozostała część nadpłaty rozliczana jest w miesiącu następnym w formie kompensacji z podatkiem należnym.

Krajowy telewizor kolorowy

Producent sprzedał w miesiącu telewizory o wartości 500 mln zł, podatek wynosi 22 proc., tj. 110 mln zł. W tym miesiącu firma zakupiła części i podzespoły o wartości 300 mln, podatek wynosi 22 proc. tj. 66 mln, koszty transportu wyniosły 50 mln, od tego podatek 22 proc. czyli 11 mln, koszty rozmów telefonicznych wyniosły 25 mln, czyli podatek (7 proc.) - 1,75 mln, koszty energii - 75 mln, czyli podatek (7 proc.) - 5,25 mln zł. Razem zapłacony w miesiącu podatek wyniósł 109 mln zł. Zatem przedsiębiorstwo do urzędu skarbowego powinno wpłacić tytułem rozliczenia tego miesiąca 1 mln zł.

Importowany samochód osobowy

Przykład będzie dotyczył firmy zajmującej się handlem samochodami. Towar podlega dodatkowemu podatkowi - akcyzie. W przypadku importu samochodów osobowych stawka akcyzy ma wynosić maksymalnie 65 proc. od sumy wartości celnej samochodu powiększonej o cło (dla samochodu krajowego maksymalna akcyza ma wynosić 40 proc.) VAT wynosi 22 proc. i liczony jest od sumy wartości celnej, cła i akcyzy.

Zakładamy, że firma sprzedała w miesiącu 15 samochodów o wartości celnej 60 mln zł, cło wynosi 20 proc., akcyza 50 proc., zaś VAT - 22 proc. Tym samym należna akcyza wynosić będzie 540 mln, zaś VAT - 356,4 mln zł. Rozliczaniu z podatkiem zapłaconym podlega tylko VAT, akcyza zaś nie. W omawianym miesiącu firma poniosła koszty transportu w wys. 75 mln zł (VAT - 22 proc., tj. 16,5 mln), koszty rozmów telefonicznych - 50 mln (VAT - 7 proc., tj. 3,5 mln), koszty energii - 15 mln (VAT - 7 proc., tj. 1050 tys.), koszty działalności reklamowej i promocyjnej - 100 mln (VAT - 22 proc., tj. 22 mln). Ogółem zapłacone podatki wyniosły 43 050 tys. zł. W danym miesiącu firma powinna wpłacić do urzędu skarbowego kwotę 313,35 mln zł.

Longin Mażewski

Dewizowcy bez podatku...

Zdaniem rzecznika praw obywatelskich, prof. Tadeusza Zielińskiego organa podatkowe bezpodstawnie pobierały podatek dochodowy od emerytur i rent zagranicznych przysługujących w 1991 r., a wypłaconych w br. O zwrot zainteresowanym nienależnie pobranych kwot rzecznik zwrócił się do ministra finansów.

Podstawą wystąpienia rzecznika stały się skargi od emerytów i rencistów pobierających świadczenia zagraniczne. Zarzucają oni złamanie przez fiskusa zasad sprawiedliwości społecznej i równości obywateli.

Emerytury zagraniczne z reguły są wypłacane z opóźnieniem, szczególnie wyraźnym przy świadczeniach z ubezpieczeń dodatkowych. Faktycznie więc świadczenia z II połowy ub.r. trafiały do odbiorców już w 1992 r. Ponadto zagraniczne instytucje ubezpieczeniowe niejednokrotnie dopiero w br. przekazywały wyrównania świadczeń za lata ubiegłe. Od wszystkich wypłaconych w br. kwot były potrącane podatki, choć emerytury krajowe należne za okres do końca 1991 r. są zwolnione z podatku dochodowego. (D)

Na skróty

Hasło nawołujące do tego, aby kupować przede wszystkim krajowe polskie produkty jest określane przez zwolenników europeizacji jako tani nacjonalizm i próba budowania „muru polskiego". Teraz, kiedy jest okazja i są warunki geopolityczne należy robić wszystko, aby zachęcić Europę do inwestowania w gospodarkę polską. W tej kwestii nie ma wątpliwości. Jednakże otwarcie się na Zachód nie spowodowało zbyt wielkiego zainteresowania kapitału zagranicznego w inwestowanie. Główne natarcie jest ze strony producentów z gotowymi wyrobami.

Na Zachodzie występuje nadprodukcja. W gospodarce rynkowej nie ma problemów z wytwarzaniem lecz ze sprzedażą. Rynki wschodnie są bardzo atrakcyjnym poletkiem, na którym można upychać nadwyżki. Nie zawsze są to towary najwyższej jakości. Kto kupował - w dawnych latach komunistycznych - artykuły za dewizy w „pewexach" czy „baltonach" wie, że kierowano na nasz rynek to, co zmieściło się w standardach europejskich, lecz w jej dolnych granicach.

Teraz mamy już za złotówki zalew towarów miernych, bublowatych, a nawet szkodliwych dla zdrowia. To, czego rynek zachodni już nie chce, lub co nawet jest wycofywane ze sprzedaży, przywozi się masowo do krajów wygłodniałych na przeróżne cacka i nowości chemii spożywczej (?). Kupujemy sobie „luksus" i nie pozwalamy rozwijać się rodzimej – często wcale nie gorszej - produkcji...

(DEM.)

Cytowane bez komentarza

Jan Wejchert, prezes Polskiej Rady Biznesu („Życie Gospodarcze", nr 48):

Potrzebna jest strategia gopodarcza nie uwikłana w potrzeby chwili. Większość decyzji gospodarczych w Polsce służy rozwiązywaniu problemów wynikających z różnych zaszłości. Ma ogół nie wybiega się w przyszłość dalej niż kilka miesięcy. Sprawą o znaczeniu fundamentalnym jest legislacja zgodna z logiką gospodarki rynkowej i własności prywatnej. Nie ma prawnych podstaw do utrwalania normalnych reguł gry w przepływie pieniądza, dostępie do kapitału i wielu innych dziedzinach. Nieuniknione zmiany personalne na różnych stanowiskach politycznych nie mogą zakłócać funkcjonowania przedsiębiorstw.

Joanna Solska, publicystka („Polityka", nr 49):

Są „biznesmeni", których ujawnione zaległości podatkowe sięgają kilkudziesięciu miliardów zł. Jak na razie, nie ma siły, która by je wyegzekwowała. Jeden z urzędów kontroli skarbowej, który usiłuje tego dokonać, zwrócił się o pomoc do prokuratury. Otrzymał odpowiedź, że sprawę się zawiesza, ponieważ nie udało się skontaktować z opornym podatnikiem. Ale podatnik wcale nie wyjechał za granicę, jego firma nadal działa i nadal nie płaci. Procesuje się natomiast z dziennikarzem, który ośmielił się o tym napisać...

Gdzie najkorzystniej lokować dewizy

Na terenie woj. gdańskiego działają obecnie 23 banki, ale tylko 8 posiada uprawnienia do prowadzenia rachunków walutowych. W Elblągu na 7 banków dewizy lokować można w PeKaO SA, Banku Rozwoju Rolnictwa SA oraz oddziałach Banku Gdańskim SA (ale poza Elblągiem - w miejscowościach: Kwidzyn, Malbork, Nowy Dwór Gdański, Braniewo i Orneta). W sopockim oddziale NBP od 1 marca br. nie można już zakładać nowych rachunków.

Kto może zakładać rachunki dewizowe? W NBP *tylko osoby fizyczne (krajowe), w Prosper Banku SA - osoby fizyczne (krajowe i zagraniczne). W pozostałych* bankach - osoby fizyczne (krajowe i zagraniczne) oraz osoby prawne (tylko zagraniczne). Osoby prawne (krajowe) mogą otwierać wyłącznie konta złotówkowe, a dewizy odsprzedają bankom. Od tej zasady są wyjątki (na podstawie indywidualnego zezwolenia Ministerstwa Finansów lub NBP); dotyczy to m. in. wyższych uczelni.

Osoby fizyczne (krajowe) posiadają rachunki dewizowe A **(oprocentowanie podajemy niżej)**, a osoby fizyczne i prawne (zagraniczne) - rachunki C. Cudzoziemcy muszą wykazać źródło pochodzenia dewiz (przeważnie jest to deklaracja celna). Oprocentowanie dla osób fizycznych - krajowych i zagranicznych - dla pięciu podstawowych walut jest identyczne; różni się tylko w Banku Gdańskim SA i Wielkopolskim Banku Kredytowym SA.

Kapitalizacja odsetek. Na rachunkach a vista odsetki naliczane są raz w roku - 30 września; jedynie w Wielkopolskim Banku Kredytowym SA i Pomorskim Banku Kredytowym SA - 31 grudnia (Bank Rozwoju Rolnictwa SA w ogóle nie prowadzi wkładów a vista). Kapitalizacja depozytów terminowych (rachunki do 12 miesięcy) przeprowadzana jest POU (po okresie umowy), a na rachunkach 24- i 36-miesięcznych w okresach rocznych. *Tylko Wielkopolski Bank Kredytowy SA i Prosper Bank SA zawsze stosują kapitalizację POU.*

Zerwanie umowy powoduje w PeKaO SA, NBP, Pomorskim Banku Kredytowym SA, Banku Rozwoju Rolnictwa SA (Starogard Gd.) oraz Wielkopolskim Banku Kredytowym SA, Kredyt Banku SA i Prosper Banku SA spadek oprocentowania do 2 proc. (niezależnie od terminu umowy). W tym ostatnim banku 2 proc. przyznaje się tylko dla depozytów trzymanych przez ponad połowę deklarowanego okresu. W Wielkopolskim Banku Kredytowym SA i Prosper Banku SA przy zerwaniu umów krótkoterminowych, a w Kredyt Banku SA przy podjęciu pieniędzy w trakcie pierwszych 6 miesięcy odsetki traci się całkowicie. W Banku Gdańskim SA przy zerwaniu umowy przysługuje oprocentowanie jak dla wkładów a vista pomniejszonych o 1 proc. W Banku Rozwoju Rolnictwa SA (Elbląg) w takiej sytuacji odsetek się nie nalicza.

Minimalne kwoty lokaty. W Banku Gdańskim SA, NBP i PeKaO SA: wkłady a vista - 10 USD (lub równowartość w innych walutach), a terminowe - 100 USD lub równowartość (ta ostatnia informacja dotyczy też Banku Rozwoju Rolnictwa SA). Pomorski Bank Kredytowy SA: a vista - 20 USD, wkłady terminowe - 200 USD; Wielkopolski Bank Kredytowy SA: a vista - 10 USD, wkłady terminowe - 300 USD; Prosper Bank SA: a vista - 10 USD, 6 miesięcy - 200 USD, wkłady 12-miesięczne i dłuższe - 500 USD; Kredyt Bank SA: a vista - 3000 USD, wkłady terminowe - 5000 USD (za każdym razem - lub równowartość).

Lokowanie bardzo dużych kwot (Kredyt Bank SA - ponad 200 tys. USD na minimum pół roku, Prosper Bank SA - ponad 50 tys. USD) umożliwia indywidualne negocjacje oprocentowania.

Stopa procentowa od wkładów terminowych jest w prawie wszystkich bankach stała, za wyjątkiem Banku Rozwoju Rolnictwa SA (Starogard Gd.) i Pomorskiego Banku Kredytowego SA, które zastrzegają sobie prawo do zmiany oprocentowania w trakcie trwania rachunku. A więc, przy zmianie oprocentowania rachunki utrzymują stare stopy procentowe - aż do momentu upływu terminu umowy.

Dopisywanie nowych kwot do już istniejących rachunków (co - w przypadku stałej stopy procentowej - jest korzystne dla klientów, gdyż kiedyś oprocentowanie było wyższe) możliwe jest jeszcze w PeKaO SA i NBP. W pozostałych bankach każdą wpłatę traktuje się jako nową lokatę, według aktualnie obowiązującego oprocentowania.

Certyfikaty lokacyjno-premiowe rozprowadzane ostatnio przez Invest Bank SA (w imieniu Banku Staropolskiego SA) to jeszcze jedna forma bankowego lokowania dolarów i marek (oprocentowanie: 12 miesięcy - 10 proc.; 24 miesiące - 12 proc; 36 miesięcy - 14 proc.), dostępna tylko dla osób fizycznych (krajowych). Co miesiąc biorą one udział w losowaniu samochodu i co 3 miesiące dużego mieszkania; niełatwo jednak o wygraną, są to bowiem pojedyncze nagrody na cały kraj. Warto też pamiętać jakie konsekwencje pociąga tu za sobą zerwanie umowy. Gdy nastąpi to w trzech pierwszych miesiącach - bank potrąca 10 proc. z kwoty lokaty (!); przed upływem połowy deklarowanego okresu - klient odbiera „czysty" kapitał; jeżeli minął „półmetek" otrzymuje się oprocentowanie a vista (obecnie - 3 proc.). Stopa procentowa jest stała, kapitalizacja roczna, minimalna lokata - 100 USD lub 200 DEM.

Włodzimierz Szymański

Oprocentowanie wkładów dewizowych w bankach Wybrzeża

Waluta (oprocentowanie w stosunku rocznym) / Okres umowy / Nazwa banku	Ostatnia zmiana oprocent.	USD a vista	USD 3 m-ce	USD 6 m-cy	USD 12 m-cy	USD 24 m-ce	USD 36 m-c y	DEM a vista	DEM 3 m-ce	DEM 6 m-cy	DEM 12 m-cy	DEM 24 m-ce	DEM 36 m-c y	FRF a vista	FRF 3 m-ce	FRF 6 m-cy	FRF 12 m-cy	FRF 24 m-ce	FRF 36 m-c y	GBP a vista	GBP 3 m-ce	GBP 6 m-cy	GBP 12 m-cy	GBP 24 m-ce	GBP 36 m-c y	CHF a vista	CHF 3 m-ce	CHF 6 m-cy	CHF 12 m-cy	CHF 24 m-ce	CHF 36 m-c y
Bank Gdański SA (także woj. elbląskie)	1.08.92	3	-	-	5,5	6,5	7,5	3	-	-	7	8	8,5	3	-	-	5,5	6,5	7,5	3	-	-	5,5	6,5	7,5	3	-	-	7	8	8,5
PeKaO SA (Gdańsk i Elbląg)	20.01.92	3	-	5	5,5	6,5	7,5	4	-	6,5	8	8,5	9	4	-	7	8	8,5	9	4	-	7	8,5	9,5	10	4	-	6	6,5	7	7,5
Narodowy Bank Polski (Sopot)	1.11.87	4	-	-	8	9	10	3	-	-	7	8	9	3	-	-	7	8	9	4	-	-	8	9	10	4	-	-	8	9	10
Pomorski B. Kredytowy SA (Gdynia)	1.12.91	4	6	7	8	9	10	3	5	6	7	8	9	4	6	7	8	9	10	4	6	7	8	9	10	3	5	6	7	8	9
Wielkopolski B. Kredyt. SA (Gdańsk)	15.02.92	3	4	5,5	6,5	8	9	3	4	6	7	8,5	9	4	5	6	7	8,5	9	4	5	6	7	9	10	3	4	6	6,5	7,5	8
Prosper Bank SA (Gdańsk)	9.09.92	2	-	6	9	10	11	2	-	6	9	10	11	2	-	6	9	10	11	2	-	6	9	10	11	2	-	6	9	10	11
Kredyt Bank SA* (Gdańsk)	10.11.92	2	-	4,5	5	6	-	3	-	6	7,5	8	-	3,5	-	-	-	-	-	3,75	-	-	-	-	-	2,75	-	-	-	-	-
Bank Rozwoju Rolnictwa SA (Starogard Gdański)	15.07.92	-	-	7	8	9	-	-	-	6	7	8	-	-	-	-	-	-	-	-	-	-	-	-	-	-	-	-	-	-	-
Bank Rozwoju Rolnictwa SA (Elbląg)	1.11.92	-	-	7	8	9	-	-	-	6	7	8	-	-	-	-	-	-	-	-	-	-	-	-	-	-	-	-	-	-	-

* – oprocentowanie dotyczy przelewów bezgotówkowych; depozyty gotówkowe mają stopę obniżoną o 1 proc.
USD – dolar amerykański; DEM – marka niemiecka; FRF – frank francuski; GBP – funt brytyjski; CHF – frank szwajcarski.

Gdańska Izba Gospodarcza organizuje seminarium na temat: „Szansa i ryzyko polskiego przedsiębiorstwa w gospodarce wolonorynkowej". Celem seminarium jest uzyskanie orientacji w systemie gospodarki wolnego rynku w porównaniu do reform wprowadzanych w państwach środkowej i wschodniej Europy. Uczestnicy seminarium zostaną zorientowani w ocenie szans i ryzyka wprowadzania reform związanych z gospodarką wolnorynkową, a także zapoznają się ze sposobami restrukturyzacji przedsiębiorstw oraz pomocy izb gospodarczych w warunkach gospodarki wolnego rynku.

Seminarium odbędzie się 16-17 grudnia w Gdańsku, ul. Targ Węglowy 27 (Strzelnica św. Jerzego). Wstęp wolny. Dodatkowe informacje w GIG, Gdańsk, ul. Długi Targ 39/40, tel. 31-13-25. (D)

Okolice biznesu

Pomnażanie biedy

Dzielić biedę czy wspomagać tych, którzy chcą i mogą pomnażać dobra, aby było czym się dzielić? Tego rodzaje dylematy w ostatnich trzech latach stanowiły jeden z podstawowych tematów dyskusji. Dzielić można jednakże tylko to, co się wytworzy lub pozostaje w spadku. Konsumpcja bez pomnażania majątku prowadzi do wysuszania zasobów. Gdy już w kasie jest pusto, pozostaje dzielić do dna resztki i zapożyczać się.

Na długu oddechowym człowiek może przeżyć określony okres. Lecz przyrody nie da się oszukać. Dług tlenowy trzeba oddać albo następuje transformacja - koniec ziemskiego, materialnego życia.

Gospodarka żyje na długu finansowym już od bardzo dawna. Wierzyciele mają dwa wyjścia - skonfiskować majątek (w zamian za długi) lub trochę podkarmić dłużnika (darować część pożyczki, dać nowy zastrzyk finansowy), aby miał szansę uruchomić swój potencjał i zasoby techniczne (bogactwa naturalne oraz pracę ludzką). Jest trzecie wyjście - zapomnieć o długach i skreślić dłużnika z listy potencjalnych kredytobiorców.

Państwa zachodnie oraz instytucje, będące wierzycielami polskiej kasy przyjęły postawę aktywną - dają nam ciągle szansę. Z oporami redukują część długów, a nawet podkarmiają gospodarkę nowymi kredytami. Jednakże uruchomienie mechanizmów, które mogłyby rozpędzić gospodarkę, okazuje się bardzo skomplikowanym zabiegiem dla kolejnych ekip rządowych. Obieg wewnętrzny pieniędzy jest niedrożny. Polityka fiskalna czyści konta przedsiębiorstw oraz ludzi, którzy mogliby pomnażać dobra (majątek), produkować towary, aby było co dzielić.

Aby dzielić trzeba mieć możliwości. Rząd dzieli nie tylko biedę, lecz także długi. Monetaryzm Balcerowicza doprowadził do wyhamowania inflacji, nieopatrznie(?) spowodował recesję. Fiskalizm Osiatyńskiego ma załatać dziury, aby można było płynąć dalej. Jednakże nie ma pewności dokąd popłyniemy - czy nie wyłożymy się wszyscy i biedni, i bogatsi na jakiejś rafie. Równość spowoduje, że goli i wyczerpani spotkamy się na wysepce, gdzie będzie można już tylko zjadać własny ogon.

Polityka finansowa zmierza do tego, aby dusić podatników. Jednakże polityków nie interesuje to, czy podatnikom pozostanie coś na przeżycie, na inwestowanie i rozwój. Bez pieniędzy w obiegu nie będzie popytu i napędzania koniunktury. To widać już w miasteczkach dotkniętych bezrobociem. Przykładem są Starachowice, gdzie upada główny pracodawca ludności - producent „Starów". Bezrobotni ograniczają zakupy towarów, nie korzystają z usług. Zamiera rzemiosło, drobna wytwórczość. Jedynie solidaryzm tamtejszej społeczności pozwala jakoś jeszcze przeżyć.

Jednakże dno kasy oczyszcza się i nie ma czym napędzić koniunkturę, rozwijać przedsiębiorczość. Ludzie z inicjatywą bez grosza w kieszeni i bez potencjalnych klientów na swoje wyroby (usługi) w tej całej fiskalnej maszynerii skazani są na spalenie. Nie będzie czym i jak oddać nawet długu tlenowego...

LIBERO

MEBLE SKLEPOWE
TANIE * ESTETYCZNE * FUNKCJONALNE
od najlepszych producentów krajowych
* Lady pełne i przeszklone
* Regały sklepowe i magazynowe
* Wieszaki i stojaki konfekcyjne
* Palety i stojaki koszykowe
* Gondole i stanowiska kasowe
* Lady chłodnicze
* Wagi
* Metkownice
Gdynia-Chylonia, ul. Hutnicza 35
tel. 23-67-05
Codziennie oprócz sobót godz. 9.00-16.00
132246

CZY WIESZ CO PRODUKUJE I Z POWODZENIEM SPRZEDAJE
teofilow®
JEŚLI NIE WIESZ DZIAŁ MARKETINGU UDZIELI CI PEŁNEJ ODPOWIEDZI.
91-211 Łódź ul. Szparagowa 6/8
tel. 042-523950, tlx 886511,
fax 042-523960
WYPADA JEDNAK WIEDZIEĆ, ŻE
teofilow®
to dzianiny warte ZACHODU !

Ruch w interesie

• Trzy konsorcja europejskie złożone z firm czeskich, niemieckich, francuskich i włoskich stanęły do przetargu na znalezienie środków finansowych, zbudowanie i eksploatację pierwszej prywatnej autostrady w Czechach, od granicy z Niemcami do Pilzna. Projekt wartości 350 mln ECU skróci m.in. drogę z Pragi do Norymbergi.

• Włoski Fiat, który starał się na rynku europejskim o pożyczkę 500 mln USD na 5 lat, zyskał zaufanie 28 banków międzynarodowych na łączną sumę 1,15 mld USD. To największa operacja firmy włoskiej na rynku finansowym, przyjęta przychylnie od czasu wyjścia lira z węża walutowego, co zaszkodziło reputacji włoskich przedsiębiorstw.

• Angielsko-amerykańskie konsorcjum UK Detention Services złożone z Correction Corp. z USA oraz dwóch firm budowlanych John Moslem and Co i Sir Robert McAloine and Son otrzymało pierwszy kontrakt brytyjskiego MSW na prywatne prowadzenie więzienia.

• Angielska poczta zapowiada zwolnienie ponad 16 tys. pracowników w ciągu 5 lat w celu zwiększenia wydajności usług. Największa redukcja nastąpi w Londynie (5300 etatów).

(s)

Na Wschodzie

• Rosyjscy inwestorzy są bardzo zainteresowani zachodnimi papierami wartościowymi. Lokując swoje pieniądze na Zachodzie, starają się uciec od wysokiej inflacji.

• Inflacja na Ukrainie wynosi ponad 30 proc. w skali miesięcznej. Wewnętrzny dług państwowy w republice osiągnął połowę wartości produktu globalnego.

• W ciągu 10 miesięcy br., w porównaniu z analogicznym okresem roku ubiegłego, produkcja przemysłowa na Litwie spadła o 48,5 proc. W październiku produkcja zmniejszyła się o 13,1 proc. (w stosunku do września). W tym samym miesiącu 53 proc. przedsiębiorstw państwowych wykorzystywało możliwości produkcyjne w 60 proc., a 20 proc. zaledwie w 30 proc.

• Amerykańska kompania inwestycyjna „Rimsat" otrzymała oficjalną zgodę rządu Rosji na wydzierżawienie trzech satelitów „Gorizont" i czterech satelitów „Ekspres" do obsługi telekomunikacyjnej terytorium regionu Azji i Oceanu Spokojnego. Wartość kontraktu - 150 mln USD (ok. 40 proc. taniej od obowiązujących w świecie cen).

• W ostatnim czasie średnia cena metra kwadratowego powierzchni mieszkalnej w nowych osiedlach Moskwy kształtowała się na poziomie 150-200 tys. rubli.

(s)

„Uczciwy" biznes

- Jak idzie biznes? Nie widzieliśmy się już chyba pół roku!

- Biznes w porządku. Właśnie kupiłem nową toyotę.

- Podatkami nie nękają nadmiernie?

- A kto by dziś płacił jakieś podatki? Ładuję wszystko w koszty i spokój. Na papierze firma przynosi straty.

- Ale ubezpieczenia...

- Na wszystko jest rada, tylko trzeba ruszyć głową. Każdy z moich pracowników zarabia oficjalnie półtora miliona i od tej sumy płacę składkę ubezpieczeniową. Resztę dopłacam im po cichu.

- Nie masz więc większych problemów?

-Ależ mam. Największy problem to nieuczciwość. Nie ma po prostu ludzi uczciwych. Mam pecha z kierowcą. Co zatrudnię nowego - nie minie miesiąc, jak zaczyna mnie okradać.

- Tak. Ludzie dziś zachłanni i nie wierzą, że uczciwą pracą można się dorobić.

- Głupio zachłanni, bo pracując u mnie miałby jeden z drugim zapewniony godny zarobek. Niektórzy zarabiają u mnie z nadgodzinami nawet trzy i pół...

Wawrzyniec

Jan K. Bielecki o gospodarce

Zapowiadana na dzisiaj relacja z „Forum DB" z udziałem ministra ds. integracji europejskiej Jana K. Bieleckiego nie mogła być opublikowana z uwagi na brak autoryzacji wypowiedzi. Ukaże się ona w następnym numerze „Biznes Forum". Czytelników przepraszamy.

Łagodzenie bezrobocia

Przedsiębiorczość na kreskę

Jakie są możliwości uzyskania kredytów przez bezrobotnych na podjęcie działalności gospodarczej i przez zakłady pracy na tworzenie dodatkowych miejsc pracy dla bezrobotnych? Wczoraj opublikowaliśmy informację, że dla bezrobotnych przygotowano nowe zasady uzyskiwania „taniego kredytu". Temat wywołał zainteresowanie, okazało się, że konieczne jest wyjaśnienie sprawy - u źródła tych informacji. Poprosiliśmy zatem o dokładniejsze przedstawienie nowych zasad kredytowania Grażynę Zielińską, dyrektorkę Wojewódzkiego Biura Pracy w Gdańsku.

W drugiej połowie listopada br. Wojewódzkie Biuro Pracy podpisało porozumienie, a rejonowe biura pracy podpisały umowy z Oddziałem Gdańskim Wielkopolskiego Banku Kredytowego S.A. w sprawie współpracy w zakresie udzielania kredytów:

a/ zakładom pracy na tworzenie dodatkowych miejsc pracy w produkcji dla bezrobotnych kierowanych na te miejsca przez właściwe rejonowe biura pracy,

b/ bezrobotnym oraz pracownikom w okresie wypowiedzenia, zwalnianym przez zakłady pracy na podstawie przepisów o szczególnych zasadach rozwiązywania z pracownikami stosunków pracy z przyczyn dotyczących zakładu pracy, na podjęcie działalności gospodarczej na własny rachunek.

Refundowanie odsetek

Zgodnie z tym porozumieniem bank będzie udzielał zakładom pracy i bezrobotnym kredytów z własnych środków i na warunkach obowiązujących w banku. Natomiast rejonowe biura pracy będą refundowały bankowi ze środków Funduszu Pracy część odsetek za kredytobiorcę.

Przyjęcie takiego rozwiązania jest korzystne tak dla rejonowych biur pracy, jak i dla kredytobiorców, ponieważ daje możliwość:

- rejonowym biurom pracy przy zaangażowaniu tych samych (limitowanych) środków Funduszu Pracy około 10-krotnego zwiększenia liczby udzielanych kredytów jednostkowych,

- bezrobotnym i zakładom pracy uzyskania kredytów na warunkach korzystniejszych niż bankowe, ponieważ część odsetek od tych kredytów będzie za kredytobiorcę pokrywana z Funduszu Pracy,

- kredytobiorcom uzyskania potrzebnej wysokości kredytu na warunkach korzystniejszych niż dotychczas. Dotychczas kredytobiorca mógł skorzystać z pożyczki z Funduszu Pracy (niżej oprocentowanej niż w banku) w maksymalnej wysokości równej dwudziestokrotnej średniej płacy w gospodarce albo z wyżej oprocentowanego kredytu bankowego, jeśli były mu potrzebne środki finansowe większe niż dwudziestokrotna wysokość średniej płacy. Nie było w takim przypadku możliwości skorzystania z obu tych form jednocześnie. Obecnie natomiast kredytobiorca może w banku uzyskać kredyt w potrzebnej mu wysokości, przy czym od części kredytu przekraczającej dwudziestokrotną wielkość średniej płacy kredytobiorca będzie płacił odsetki w pełnej wysokości (nie będzie udziału środków Funduszu Pracy w spłacie tych odsetek).

Ubiegający się o uzyskanie kredytu składają wnioski o kredyt we właściwym rejonowym biurze pracy.

Jak załatwić pożyczkę?

Wniosek o kredyt na podjęcie działalności gospodarczej powinien zawierać:

1/ kwotę wnioskowanej pożyczki

2/ rodzaj zamierzonej działalności gospodarczej,

3/ kalkulację wydatków uruchomienia działalności gospodarczej w ramach wnioskowanej pożyczki, środków własnych oraz innych źródeł finansowania,

4/ szczegółową specyfikację i harmonogram zakupów w ramach wnioskowanej pożyczki,

5/ przewidywane koszty i dochody prowadzenia działalności gospodarczej,

6/ proponowany okres karencji (maksymalnie do 6 miesięcy) oraz termin spłaty pożyczki (maksymalnie 3 lata),

7/ proponowane formy zabezpieczenia spłaty pożyczki (blokada środków pieniężnych na rachunkach bankowych, poręczenie wg prawa cywilnego, poręczenie wekslowe, zastaw na ruchomościach i prawach, hipoteka na nieruchomościach, przelew wierzytelności i przewłaszczenie na zabezpieczenie).

Wniosek o kredyt na utworzenie dodatkowych miejsc pracy, powinien zawierać dodatkowo informacje dotyczące:

1/ liczby deklarowanych do utworzenia dodatkowych miejsc pracy dla bezrobotnych,

2/ kalkulację wydatków utworzenia dodatkowych miejsc pracy, środków własnych oraz innych źródeł finansowania,

3/ rodzaj pracy oraz wymagania kwalifikacyjne i inne w stosunku do bezrobotnych, którzy będą mogli być skierowani na utworzone dodatkowe miejsca pracy,

4/ stan zatrudnienia w zakładzie pracy w poszczególnych miesiącach w okresie ostatnich 12 miesięcy,

5/ informacje o obecnej i przewidywanej sytuacji finansowej zakładu.

Rejonowe biuro pracy w okresie nie przekraczającym 30 dni od daty złożenia kompletnego wniosku opiniuje wniosek pozytywnie lub negatywnie i zwraca go wnioskodawcy wraz z opinią. Przy czym rejonowe biuro pracy nie będzie opiniowało pozytywnie wniosku m.in. jeżeli:

- zakład pracy w okresie ostatnich 12 miesięcy zmniejszył zatrudnienie lub zgłosił zamiar dokonania zwolnień grupowych po złożeniu wniosku,

- zakład pracy nie spłacił otrzymanej wcześniej pożyczki lub nie dotrzymał warunków umowy tej pożyczki,

- właścicielem lub współwłaścicielem zakładu pracy jest osoba, która otrzymała już pożyczkę na podjęcie działalności gospodarczej i jest w trakcie jej spłaty lub nie dotrzymała warunków umowy o tę pożyczkę.

Ubiegający się o kredyt po otrzymaniu pozytywnej opinii rejonowego biura pracy składa wniosek o kredyt wraz z opinią w Oddziale Gdańskim Wielkopolskiego Banku Kredytowego S.A. w Gdańsku, ul. Nowe Ogrody 8/12 - bank będzie przyjmował i rozpatrywał tylko wnioski pozytywnie zaopiniowane przez rejonowe biuro pracy.

Ostateczną decyzję o udzieleniu kredytu podejmuje bank.

Trzeba mieć, aby dostać

Warunkiem udzielenia kredytu przez bank jest:

- posiadanie zdolności kredytowej przez podmiot ubiegający się o kredyt,

- ekonomiczna efektywność kredytowanego przedsięwzięcia umożliwiająca spłatę kredytu wraz z odsetkami,

- właściwe prawne zabezpieczenie kredytu.

Maksymalny okres kredytowania może wynosić 3 lata przy kredytach udzielanych bezrobotnym na podjęcie działalności gospodarczej i 2 lata przy kredytach dla zakładów pracy na tworzenie dodatkowych miejsc pracy dla bezrobotnych. Okres karencji spłaty kredytu nie może przekraczać 6 miesięcy.

Oprocentowanie kredytu ustalane jest według zasad obowiązujących w banku, przy zastosowaniu stopy podstawowej banku, która obecnie wynosi 47 proc., powiększonej o 3 punkty przy kredytach na 1 rok, 5 punktów przy kredytach na 2 lata i 6 punktów przy kredytach na 3 lata. Stawka oprocentowania jest zmienna. Ponadto bank z chwilą uruchomienia kredytu pobiera jednorazowo prowizję w wysokości od 0,5 do 1,0 proc. od kwoty przyznanego kredytu. Prowizja ta może być potrącona z kwoty przyznanego kredytu.

Odsetki od udzielonego kredytu nie podlegają kapitalizacji i płatne będą w miesięcznych okresach obrachunkowych.

Rejonowe biuro pracy sfinansuje bankowi różnicę między stopą kredytu refinansowego a preferencyjną stopą oprocentowania stosowaną przy udzielaniu pożyczek z Funduszu Pracy przewidzianą w par. 5 rozporządzenia ministra pracy i polityki socjalnej z dnia 17 grudnia 1991 r. w sprawie zasad udzielania pożyczek z Funduszu Pracy (Dz.U. nr 122, poz. 539), tj. w wysokości:

a/ przy pożyczkach dla bezrobotnych:

- 0,4 kredytu refinansowego przy kredytowaniu działalności wytwórczej,

- 0,2 kredytu refinansowego przy kredytowaniu działalności handlowej, usługowej i pozostałej,

b/ przy kredytach dla zakładów pracy na organizację dodatkowych miejsc pracy dla bezrobotnych 0,2 kredytu refinansowego w odniesieniu do miejsc pracy tworzonych w produkcji.

Sfinansowana przez rejonowe biuro pracy różnica stopy oprocentowania pomniejsza wysokość odsetek płaconych przez kredytobiorcę. Oznacza to, że przy aktualnej stopie kredytu refinansowego (38 proc.) oprocentowanie kredytu płacone przez bezrobotnego będzie niższe o 15,2 proc. przy podjęciu działalności wytwórczej lub 7,6 proc. przy podjęciu działalności handlowej, usługowej i pozostałej od oprocentowania bankowego. Przykładowo przy kredycie jednorocznym będzie ono w zależności od rodzaju działalności wynosiło 34,8 proc. (47 + 3 - 15,2 = 34,8 proc.) lub 42,4 proc. (47 + 3 - 7,6 = 42,4 proc.).

Rejonowe biuro pracy w ciągu całego okresu spłaty kredytu ma prawo przeprowadzania u kredytobiorcy kontroli polegającej na sprawdzeniu czy otrzymany kredyt wykorzystywany jest zgodnie z jego przeznaczeniem (umową).

(DEM.)

Rezerwa Zachodu

Niemiecki dziennik „Die Welt" zamieścił ocenę Instytutu Gospodarki Niemieckiej, zajmującego się badaniami różnych dziedzin gospodarki, koordynacją informacji ekonomicznej oraz zaleceniami dla przemysłu niemieckiego w jego współpracy z innymi państwami. Z opiniotwórczą działalnością instytutu liczą się przede wszystkim ostrożne z reguły przedsiębiorstwa niemieckie, które do współpracy z Polską ciągle podchodzą z pewną rezerwą.

W swojej ocenie instytut wskazuje, iż od stycznia 1989 r. do kwietnia 1992 r. wpłynęło do Polski ok. 1 mld dolarów kapitału inwestycyjnego, w tym 161 mln kapitału niemieckiego, zainwestowanego w ponad 1700 przedsiębiorstwach typu joint-ventures.

Istotny wpływ na szersze zainteresowanie współpracą z Polską miała ustawa Sejmu z lipca 1991 r., ograniczająca wydanie zezwoleń jedynie do takich przypadków, gdy np. cudzoziemcy pragną nabywać polskie nieruchomości, zakładać przedsiębiorstwa handlu hurtowego lub też nabywać udziały w polskich spółkach akcyjnych. Za dużą zachętę uważa się również prawo do wywozu zysków oraz przewidziane ulgi w opłatach podatku dochodowego, co oznacza przybliżenie polskiego prawodawstwa gospodarczego do standardów obowiązujących w światowej gospodarce rynkowej. Jak wiadomo, ulgi te stosowane są tylko w takich przypadkach, gdy obcy kapitał inwestycyjny lokowany jest w przedsiębiorstwa wprowadzające wysoką technologię, w branżach o wysokiej stopie bezrobocia, przy zakupie akcji o wartości powyżej 2 mln ECU (ok. 4 mln marek), lub wówczas, gdy co najmniej 20 proc. wpływów pochodzi z eksportu.

W okresie styczeń 1989 - wrzesień 1991 udzielono łącznie 4920 zezwoleń na udział kapitału obcego, z tego 1516 przypadało na inwestorów niemieckich, na łączną sumę 161 mln dolarów. Na dalszych miejscach znajdują się Stany Zjednoczone (76 mln), Francja (68 mln) i Szwecja (55 mln). Według szacunków instytutu, od października 1991 r. do kwietnia 1992 r. zainwestowano w Polsce dalsze 200-300 mln dolarów.

Zainteresowanie Polską byłoby znacznie większe, gdyby wielkich firm zachodnich nie odstraszał niski poziom polskiej infrastruktury gospodarczej. Nie trzeba w tym miejscu dodawać, co sądzą one o naszej bankowości, łączności telefonicznej, nie kończących się strajkach i innych kłopotach związanych z działalnością w Polsce, co plasuje nasz kraj na pozycji zwiększonego ryzyka gospodarczego.

(DEM.)

Wysokie progi

WYCISK KLASY ŚREDNIEJ

Rząd przedstawił projekt zmian na 1993 r. odnośnie podatku dochodowego od osób fizycznych. Proponuje się przede wszystkim zmiany w skali podatkowej. Obecne przedziały tej skali mają być zamrożone, dodatkowo planuje się wprowadzenie opodatkowania nadwyżki rocznej ponad 194,4 mln (16,2 mln miesięcznie) w wysokości 50 proc. dochodów przewyższających ten próg.

Zmienić ma się również zasada pobierania zaliczek przez zakłady pracy od wypłacanych wynagrodzeń z tytułu stosunku pracy. Otóż wysokość potrącanych zaliczek ma zależeć od sumy wypłacanych wynagrodzeń od początku roku. I tak, gdy suma ta, po odjęciu ryczałtowego kosztu uzyskania przychodu za te miesiące, nie przekroczy 64,8 mln - zaliczka pobierana jest w wys. 20 proc., od miesiąca następnego po przekroczeniu kwoty 64,8 mln do kwoty 129,6 mln - stopa zaliczki wynosić będzie 30 proc., od miesiąca następnego po przekroczeniu kwoty 129,6 mln - stopa zaliczki wynosić ma 40 proc. Zamrożona ma być także wielkość ryczałtowych kosztów uzyskania wynagrodzeń pracowniczych, tj. 162 tys. za każdy przepracowany miesiąc (rocznie - 1 944 tys.).

Powyższe zmiany spowodują przede wszystkim wzrost obciążeń dochodów klasy średniej. Osoby o dochodach najniższych oraz najwyższych odczują mniej dotkliwie wprowadzone zmiany. Dla osób o dochodach najwyższych wprowadzono bowiem próg maksymalnego opodatkowania w wys. 40 proc., co odpowiada opodatkowaniu dochodu od osób prawnych. Dyskusyjne jest jednoczesne zamrożenie skali podatkowej i wprowadzenie dodatkowych obciążeń najwyższych dochodów, bez wprowadzenia systemu ulg inwestycyjnych. Może to spowodować osłabienie aktywności przedsiębiorców działających legalnie, na rzecz poszerzenia „szarej strefy" gospodarki. W efekcie niepewne staje się uzyskanie zakładanych w projekcie budżetu przychodów z tego podatku. Biorąc pod uwagę znaczący udział wpływów z tego podatku dla całości budżetu - zagrożone może być wykonanie całej ustawy budżetowej.

Przedsiębiorcy dodatkowo zmuszeni będą do regulowania zobowiązań podatkowych tylko w drodze przelewu. Oznaczać to będzie obligatoryjny nakaz posiadania rachunku bankowego. Decyzja ta wpłynie na wzrost kosztów przedsiębiorców (dodatkowe opłaty dla banków za przelewy i prowadzenia r-ku bankowego) oraz na większy ruch w bankach, mogący zaowocować pogorszeniem jakości usług bankowych. Obejście tego przepisu dla przedsiębiorców jest bardzo proste - wystarczy posiadać jeden „oficjalny" rachunek bankowy obsługujący budżet, na którym znajdować się będą niewielkie kwoty. Tym samym wcale nie poprawi się ściągalność podatków, co legło u podstaw wprowadzenia tego obowiązku.

Po raz wtóry proponuje się wprowadzenie bezpośredniej odpowiedzialności majątkowej wspólników spółek z o.o. za zobowiązania podatkowe spółki. Ma to umożliwić ściąganie należnych podatków. Często jednak wspólnicy nie mają wpływu na bieżącą działalność spółki, gdyż wykonuje ją zarząd i rada nadzorcza. Obarczanie w takim przypadku wspólników uczestniczących w spółce tylko kapitałowo, zobowiązaniami podatkowymi ciążącymi na niej, jest nieuzasadnione. Na dodatek bardzo często podatków nie płacą np. spółki skarbu państwa powstałe z przekształconych przedsiębiorstw państwowych. Co wtedy? Ponadto spółki z o.o. są najpowszechniejszą formą prawną dla small businessu. Wprowadzenie omawianych restrykcji wpłynie bardziej na osłabienie legalnej działalności gospodarczej, niż na poprawę ściągalności podatków.

Longin Mażewski

„Wyprzedaż" Pucka

W wyniku komunalizacji mienia, gminy zostały właścicielami gruntów i nieruchomości, o których przeznaczeniu decydują rady poszczególnych gmin. Sprzedaż gruntów jest jednym ze sposobów uzyskania dodatkowych dochodów przez samorządy lokalne.

Zarząd Miasta Puck wykonując uchwały Rady ogłasza najwięcej przetargów na sprzedaż nieruchomości spośród gmin ziemi puckiej.

A efekty?

Za działkę w centrum miasta o powierzchni 249 m kw., przeznaczoną pod zabudowę handlowo-usługowo-mieszkalną wylicytowano 250 mln zł. Uzyskana cena jednego miliona za m kw. całkowicie usatysfakcjonowała władze miejskie.

Również bez problemów sprzedano w drodze przetargu dwadzieścia jeden działek przeznaczonych pod jednorodzinne budownictwo mieszkalne. Przy cenie wywoławczej 80 tys. za m kw., niektóre działki uzyskały cenę nawet do 20 mln zł.

W sumie blisko 700 mln zł wpłynęło do kasy miasta.

W pierwszym przetargu mogli uczestniczyć wyłącznie mieszkańcy miasta i gminy Puck. Udało się również, za cenę 2 mld zł znaleźć nabywcę na obiekty po postawionej w stan likwidacji Spółdzielni Przemysłu Drzewnego „Zatoka". Nowy właściciel planuje docelowo zatrudnić 50 osób, co przy dość dużej liczbie bezrobotnych w mieście jest nie bez znaczenia.

Niestety, mimo usilnych starań, żaden z potentatów przemysłu paliwowego nie wyraził chęci kupna gruntu położonego w Pucku przy szosie Reda-Hel, z przeznaczeniem pod budowę stacji paliw oraz kompleksu handlowo-gastronomicznego. Ponaddwuhektarowa działka doskonale zlokalizowana ciągle czeka na inwestora. Przyczyny tego stanu rzeczy władze miasta upatrują przede wszystkim w chwiejnej, ciągle zmieniającej się, wraz z kolejnymi rządami polityce gospodarczej.

Mirosław Czaja

Reformowanie banków

Proces reformy polskiego systemu bankowego wsparty wkrótce zostanie przez Fundusz Stabilizacyjny, utworzony przed trzema laty przez 18 państw dla przyspieszenia wymienialności złotówki. Niedawno rząd polski - już po pierwszej rundzie negocjacji - uzyskał zgodę 6 krajów na wykorzystanie 500 mln USD (spośród 1 mld USD zgromadzonych w funduszu) na restrukturyzację i prywatyzację sektora państwowego.

Obecnie trwają w Sejmie prace nad projektem nowej ustawy o postępowaniu ugodowym, zamianie długów na akcje oraz zasadach przekazywania środków na powiększenie funduszy własnych banków. Projekt nie jest bezpośrednio włączony do tzw. pakietu ustaw towarzyszących projektowi budżetu na 1993 r. Rząd przygotował jednak nowy artykuł do ustawy budżetowej (art. 3), który „upoważnia ministra finansów do emisji obligacji restrukturyzacyjnych na zwiększenie funduszy własnych i rezerw banków do 21 bln zł". Zapis znajdzie się w ustawie budżetowej, jeśli Sejm uchwali ustawę oddłużeniową.

Projekt ustawy reguluje zasady bankowego postępowania ugodowego oraz zamiany długów na akcje zadłużonych przedsiębiorstw w drodze publicznej sprzedaży. Bankowe postępowanie ugodowe (droga sądowa) wszczynałby bank na wniosek dłużnika, który zaprzestał spłacania długu. Gdy dojdzie do ugody, przedsiębiorstwo musi być w ciągu 30 dni przekształcone w jednoosobową spółkę skarbu państwa. Po zawarciu ugody bank jest uprawniony do publicznej sprzedaży długów firmy w postaci akcji.

Projekt ustawy oddłużeniowej pozostaje w ścisłym związku z „Paktem o przedsiębiorstwie państwowym" i dlatego do publicznej sprzedaży może trafić tylko 80 proc. akcji („Pakt" rezerwuje 20 proc. dla pracowników). Prywatyzację przedsiębiorstw poprzedzić musi proces rozliczenia długów między bankami i zakładami.

Na specjalne rezerwy, które banki muszą stworzyć (jest to zapisane w projekcie ustawy oddłużeniowej) jako zabezpieczenie portfeli „złych kredytów" potrzebne są znaczne kwoty. Minister finansów zamierza zwiększyć fundusze banków, emitując specjalne obligacje (wartości 21 bln zł).

Opr. W. Sz.

NABIJANIE W BUTELKĘ

Wysoki wzrost cen od 1 stycznia lub całkowite zaprzestanie produkcji soków, napojów i wód mineralnych w wyniku podwyższenia podatku obrotowego na te towary z 20 do 24 proc. zapowiedzieli w sobotę członkowie Klubu Polskiego Producenta Napojów po spotkaniu z wiceministrem finansów, Witoldem Modzelewskim.

„Nowa stawka podatku wchodzi w życie 16 grudnia, w związku z czym od tego dnia zaczniemy ograniczać sprzedaż, a pod koniec miesiąca podejmiemy decyzje, czy będziemy dalej produkować soki i napoje, których litr musiałby kosztować w zbycie ok. 20 tys. zł" - powiedziała dziennikarzom Irena Markiewicz, dyrektor spółki produkującej napoje „Donald Duck".

Producenci podkreślili, że produkcję rozpoczynali, gdy na te artykuły w ogóle nie było podatku obrotowego. Poczynione wówczas inwestycje w obecnej sytuacji nie zwrócą się. Dyrektor łowickiej „Fortuny" Stanisław Bar stwierdził, że decyzje podatkowe dotkną również sadowników i plantatorów, gdyż spadnie popyt na owoce.

Przedstawiciele klubu poinformowali ponadto, iż zwrócą się do Senatu z prośbą o spowodowanie redukcji stawki na napoje owocowe - określonej w projekcie ustawy o VAT z 22 do 7 proc.

Zaplanowana na 17 grudnia przez resort finansów podwyżka podatku obrotowego na napoje owocowe, soki i wody mineralne nie jest drastycznie duża, dlatego alarmistyczny ton wypowiedzi producentów jest nieusprawiedliwiony - stwierdził doradca ministra finansów, Jan Bazyl Lipszyc. Jego zdaniem, podniesienie podatku o 4 punkty procentowe spowoduje wzrost cen, ale „nie wywróci kalkulacji ekonomicznych" i nie doprowadzi do gwałtownego załamania się produkcji tych napojów.

(DEM.)

MATERIAŁY BUDOWLANE

POLECA

CEMENNT WAPNO CEGŁA SZAMOT PAPA LEPIK
STYROPIAN WEŁNA MINERALNA STOLARKA
RURY KAMIONKOWE I PVC ARTYKUŁY METALOWE
INSTALACYJNO SANITARNE BLACHA OCYNK 0,55 I INNE

OPAŁ

WĘGIEL, KOKS

Przedsiębiorstwo Handlu Opałem i Materiałami Budowlanymi

NORDOM
Spółka z o.o.

80-309 GDAŃSK
UL. GRUNWALDZKA 491

52-31-11
opał 52-05-59
tel. 52-00-01
tlx. 0512-167
fax. 52-43-31

R-2016/BO

DOM POZA MIASTEM już w 1992 r.

miejscowość SZUMLEŚ

- odległość od Gdańska-38 km, od Kościerzyny 26 km
- obok przystanku PKS
- jezioro 1,5 km
- w okolicy obszary leśne

DZIAŁKI BUDOWLANE OKOŁO 1000 m kw.

DOMEK WOLNO STOJĄCY z podpiwniczeniem- cena 440 mln zł
DOMEK WOLNO STOJĄCY bez podpiwniczenia- cena 320 mln zł

Zasady finansowania:
- pierwsza wpłata 1/3 ceny
- przy odbiorze 1/3 ceny
- na kredyt hipoteczny 1/3 ceny

CENA OBEJMUJE: mieszkanie " pod klucz " i działkę

DOMY Z MATERIAŁÓW TRWAŁYCH I EKOLOGICZNIE ZDROWYCH

Informacje i zapisy:
Spółdzielcza Agencja Handlowo-Przemysłowa
80-748 Gdańsk
ul. Chmielna 12/22
TELEFONY : 31-42-34, 31-53-65

R-2020/BO

KOTŁY C.O.

VIESSMANN

To Mercedes w kotłowni

- olejowe lub gazowe, gwarancja, serwis
- moc 18-9300 kW, pełna automatyka, oszczędne w eksploatacji

KOTŁY PAROWE 1 ÷ 16 bar
- zbiorniki paliwa z tworzywa 700 - 3000 l. firmy Roth
- zawory termostatyczne Danfoss, pompy Grundfoss, grzejniki aluminiowe KĘTY, naczynia wzbiorcze Reflex, odpowietrzniki, zawory bezpieczeństwa itp.
- OGRZEWANIE PODŁOGOWE I GRZEJNIKOWE REHAU (rury z polietylenu) 50 lat eksploatacji

SPECJALIZUJEMY SIĘ W ŚREDNICH I DUŻYCH KOTŁOWNIACH (biurowce, szkoły, hotele, budynki mieszkalne)

U NAS KUPISZ I WYKONASZ KOMPLETNĄ INSTALACJĘ WOD.-KAN. I C.O.

- BLACHODACHÓWKA

ALPOL Wejherowo-Bolszewo Leśna 1 B
tel./fax 72-38-56 lub 72-03-47 po 16.30, telex 54652

128490

WARTA
51-15-85
Sopot
Niepodległości 753
10.00 - 18.00
120741/BO

RZECZPOSPOLITA
Biuro Ogłoszeń
Labox
ul. Świętojańska 5
Gdynia
tel. 20-65-22
121856/RW

FAJERWERKI
❄ zimne ognie
❂ serpentyny w sprayu
Hurtownia
„WULKAN-CLOWN"
Pruszcz,
ul. Żwirki i Wigury 2
(baza Transrolu)
Tel. 82-22-51 wew. 213
129667/az

Święta! Święta!
Prezent???
Pralka Candy ?
Tak! Tak! Tak!!!
KUPON
200 000 zł
ważny do 31.12.92 r.
Upoważnia do zakupu ze zniżką
w sklepie "PRAL-MATIC"
Gd.- N. Port, ul. Na Zaspę 23
Tel. 43-26-83
124343/mm

MŁAWA
OKRĘGOWA SPÓŁDZIELNIA MLECZARSKA
Świeże:
Masło
Twarogi
Mleko
- w proszku
- skondensowane
Dystrybucja
P.H. "HAS" Suchy Dwór
k/Gdyni
tel. 23-38-94
tlx 54535
131044/MM

Posiadamy do wynajęcia:
- halę przemysłową ok. 600 m², ogrzewaną z telefonem w Oliwie,
- pomieszczenia biurowe z telefonem w Oliwie,
- pomieszczenia biurowe z telefonem w centrum Gdańska,
- wolne tereny ok. 18 tys. m² w Oliwie.
Wiadomość - telefon 374-303; 374-279.
127271/PM

POSZUKUJĘ DOSTAWCÓW ZŁOTEJ BIŻUTERII.
OFERTY Z PODANIEM NR. TELEFONU
133037 Biuro Ogłoszeń "ZBROJOWNIA"
Gdańsk, Targ Węglowy 4
133037

Poszukuję hali z zapleczem socjalnym
o pow. 150-400 m²
tel. 29-05-40
132268

Twoją przesyłką opiekujemy się przez całą drogę.
Od drzwi do drzwi.

United Parcel Service
Tak jakbyś dostarczył to sam.
GDAŃSK tel. 51-53-63, GDYNIA TEL. 21-77-34
R-2117

Świąteczna oferta handlowa

STUDIO USŁUG KOMPUTEROWYCH
Samba
81-332 Gdynia, ul.Kołłątaja 1, fax 20 49 40
tel. 21 95 58, 21 70 88, tlx 54660

MIKROKOMPUTERY	tys.zł
SM-PC/AT/16/20MHz/1MB/FD/HD 40/MSVGA	10.690
SM-PC/386SX/25MHz/1MB/FD/HD 80/MSVGA	12.790
ALR POWERFLEX	
AT/16MHz/1MB/FD/HD 40MB/MSVGA	12.690
DRUKARKI	
STAR LC-20 PL + podajnik (9-igłowa,10", 180 zn/s)	4.590
STAR FR15 (9-igłowa, 15", 300 zn/s)	7.590
EPSON LX400 (9-igłowa, 10", 180 zn/s)	3.990
EPSON FX1050 (9-igłowa, 15", 265 zn/s)	10.790
FUJITSU DX 2400 (9-igłowa, 15", 270 zn/s)	8.990
FUJITSU DL4600 (heavy duty,24-igłowa,15",400 zn/s)	19.590
HP DESKJET 500 C (atramentowa A4, 3 str/min, 16.7 mln kolorów)	14.990
INNE	
TELEFAX AUDIOVOX AFX 2000	8.990
ZASILACZ AWARYJNY APC SMART UPS 600	9.990
PAPIER DO FAXU (30m)	390

ZAPRASZAMY DO SALONU EKSPOZYCYJNO - HANDLOWEGO

OKAZJA

OPROGRAMOWANIE	tys.zł
TURBO PASCAL 6.0	990
TURBO DEBUGGER & TOOLS 2.0	890
TURBO PASCAL FOR WINDOWS 1.0	1.390
TURBO PASCAL RUNTIME	590
TURBO PASCAL FOR WINDOWS LIBRARY SOURCE	990
PARADOX 3.5 (relacyjna baza danych)	990
PARADOX SE (relacyjna baza danych)	690
PARADOX ENGINE 2.0 (program łączący aplikacje języków C i TP)	990
QUATTRO PRO SE (arkusz kalkulacyjny)	590
SIDEKICK 2.0 (kalkulator, kalendarz, notes, książka adresowa)	590
DBASE IV 1.1 PL (relacyjna baza danych)	1.990
POLISH SUPPORT FOR TP	NOWOŚĆ
polskie litery w modułach Turbo Pascala	390
*dla klientów TP SAMBY	290

TERMIN REALIZACJI NATYCHMIASTOWY
ILOŚĆ OGRANICZONA

Zawsze pod ręką!
Telefon komórkowy z firmy CENTERTEL

Już za kilka tygodni sieć telekomunikacji komórkowej CENTERTEL obejmie Twoje miasto. Gdańsk, centrum biznesu i przedsiębiorczości, nie może się obejść bez nowoczesnych, przenośnych telefonów, które oszczędzają czas.

Przenośny telefon komórkowy z firmy CENTERTEL będzie Ci towarzyszył w podróży, w pracy i w domu. Umożliwi prowadzenie interesów w każdym miejscu: na tarasie kawiarni, w ulicznym korku, na spacerze.

Telefony z firmy CENTERTEL są łatwe w obsłudze. Każdy z nich ma swój indywidualny numer – tak jak zwykły telefon. Z dowolnego miejsca w obrębie sieci komórkowej połączy Cię z każdym abonentem sieci stacjonarnej i komórkowej w Polsce i na świecie. Również odwrotnie: z dowolnego telefonu w kraju i na świecie można połączyć się z Twoim telefonem komórkowym.

Zapraszamy na prezentacje możliwości nowego systemu telekomunikacji komórkowej.

Prezentacje odbędą się w Gdańsku 16 i 17 grudnia o godz. 10:00, 13:00 i 16:00. Prosimy o zarezerwowanie miejsc na jednej z prezentacji,
tel. 21-17-01, 21-17-03, 21-13-03.

Osoby, które zdecydują się na kupno telefonu komórkowego do 30 stycznia otrzymają premię – 100 minut bezpłatnych rozmów.

Przedsprzedaż telefonów komórkowych będzie prowadzona przez autoryzowanych dystrybutorów firmy CENTERTEL.

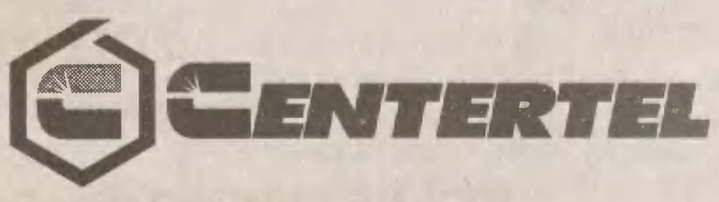

REDAKCJA NIE ODPOWIADA ZA TREŚĆ ZAMIESZCZANYCH OGŁOSZEŃ

KANCELARIA PRAWNICZA
Lex
GDYNIA
UL. M. FOCHA 31
20-61-45 22-45-50
121009 BO

fides
POŚREDNICTWO Handlu Nieruchomościami i Mieszkaniami
Gdynia, ul. 10 Lutego 19 m 7
Tel. 20-74-48
(10-17) 119911/PM

Zibi
elektroniczne instrumenty muzyczne
CASIO.
Gdańsk - Wrzeszcz
ul. Grunwaldzka 141 tel. 48-42-68
125691/BO

EUROS SPEDYCJA
SPEDYCJA MIĘDZYNARODOWA
wszystkie kraje Europy oraz WNP
różne typy samochodów
towary od 100 kg do 27 ton
80-958 Gdańsk
Wały Piastowskie 1/507
oferuje transporty towarów:
atrakcyjne ceny
tel. / fax (0-58)374-784, 374-452, 374-462, 374-519, 374-565 tlx 513270, 512474
Zaufaj profesjonalistom
122556/BO

CELIMEX
ŻELIWO WODOCIĄGOWE
KSZTAŁTKI KIELICHOWE OD ϕ50 DO ϕ1200
KSZTAŁTKI KOŁNIERZOWE OD ϕ150 DO ϕ1000
TAŃSZE NIŻ U PRODUCENTA
ORAZ WŁAZY, WPUSTY, SKRZYNKI, HYDRANTY, ZASUWY, OBUDOWY, ZŁĄCZA GIBAULT
GDAŃSK UL. MARYNARKI POLSKIEJ 96
TEL. 43-16-61 wew. 351 (DZ. SPRZEDAŻY)
121717/BO

apeks
GDAŃSK - WRZESZCZ
UL. MATEJKI 6
TEL. 47-02-22
TEL. 47-02-55
➡ PORADNICTWO I OBSŁUGA PRAWNA UMÓW
➡ GOSPODARKA GRUNTAMI-ANALIZY PRAWNE EKONOMICZNE I FINANSOWE
➡ ZAKŁADANIE SPÓŁEK I INNYCH PODMIOTÓW
➡ OBSŁUGA PRAWNA PROCESÓW PRZYGOTOWANIA INWESTYCJI
112697/BO

FEST. 80-308 GDAŃSK-OLIWA, UL. POLANKI 29
TEL. 52 10 81, FAX 52 09 39 poleca:
METRON WODOMIERZE MIESZKANIOWE I DOMOWE
PoWoGaz WODOMIERZE I CIEPŁOMIERZE PRZEMYSŁOWE
Danfoss ZAWORY TERMOSTATYCZNE, AUTOMATYKA WĘZŁÓW CIEPLNYCH
LANDIS & GYR ULTRADŹWIĘKOWE CIEPŁOMIERZE "SONOGYR"
REMS PROFESJONALNE ELEKTRONARZĘDZIA DLA HYDRAULIKÓW
oras ZAWORY TERMOSTATYCZNE
VEXVE ZAWORY KULOWE DO WSPAWANIA
GRUNDFOS POMPY OBIEGOWE
NIE PŁAĆ ZA INNYCH

ZAKŁADY BUDOWNICTWA KOLEJOWEGO W GDAŃSKU
POSIADAJĄ DO SPRZEDAŻY
1. MATERIAŁY BUDOWLANE:
✔ szkło zbrojone,
✔ tarcica,
✔ maty słomiane,
✔ płytki ceramiczne (imp. Włochy),
✔ kostka brukowa
2. MATERIAŁY SANITARNE
3. MATERIAŁY ELEKTRYCZNE
tel.: 41-37-76, 48-45-57, 31-52-70
U NAS NAJTANIEJ !!!
126344/mm

GIS s.a.
GDAŃSKIE INSTALACJE SANITARNE
80-557 Gdańsk, ul. Narwicka 2
tel. 43-00-33
tlx 0512737
fax 43-29-86
To firma O'Key.
Tu otrzymasz zawsze gwarancję na zamontowane instalacje i zakupione towary.
Ta firma to Twoja korzyść
To pewniak.
najtaniej
montuje wszędzie instalacje:
gazowe, wodociągowe, kanalizacyjne, centralnego ogrzewania, wentylacyję przemysłową oraz hydrofornie, kotłownie i węzły cieplne z materiałów krajowych i importowanych.
wykonuje aranżacje wnętrz
montując suche ścianki i sufity podwieszane z płyt gipsowo-kartonowych
najlepiej
produkuje elementy wszyskich w/w instalacji
hydrofory, przewody i urządzenia wentylacyjne, nowoczesne wymienniki ciepła typu Jad dla budynków jednorodzinnych i wielorodzinnych.
najszybciej
sprzedaje w detalu i w hurcie:
rury i kształtki stalowe czarne i ocynkowane, PCV, żeliwne i kamionkowe,
blachy stalowe czarne i ocynkowane,
uszczelki, muszle, wanny,
brodziki wszystkich typów,
grzejniki żeliwne,
kuchnie gazowe i elektryczne,
armaturę łazienkową: czerpalną i przelotową,
armaturę przemysłową: parową i wodną,
armaturę kontrolno-pomiarową,
materiały izolacyjne ciepłownicze w tym łupki z pianki wszystkich średnic
oraz wszystko co produkuje.
Przyjdź do nas - SKORZYSTAJ !

NOWA SERIA OBLIGACJI JEDNOROCZNYCH

Oto jak wzrasta wartość obligacji oszczędnościowych w grudniu 1992

III SERIA OBLIGACJI JENOROCZNYCH

Dzień zakupu	Cena 1 szt. (zł)
92.12.01 wtorek	1.000.000
92.12.02 środa	1.001.100
92.12.03 czwaretek	1.002.200
92.12.04 piątek	1.003.300
92.12.05 sobota	1.004.400
92.12.06 niedziela	1.005.500
92.12.07 poniedziałek	1.006.600
92.12.08 wtorek	1.007.700
92.12.09 środa	1.008.800
92.12.10 czwartek	1.009.900
92.12.11 piątek	1.011.000
92.12.12 sobota	1.012.100
92.12.13 niedziela	1.013.200
92.12.14 poniedziałek	1.014.300
92.12.15 wtorek	1.015.400
92.12.16 środa	1.016.500
92.12.17 czwartek	1.017.600
92.12.18 piątek	1.018.700
92.12.19 sobota	1.019.800
92.12.20 niedziela	1.020.900
92.12.21 poniedziałek	1.022.000
92.12.22 wtorek	1.023.100
92.12.23 środa	1.024.200
92.12.24 czwartek	1.025.300
92.12.25 piątek	1.026.400
92.12.26 sobota	1.027.500
92.12.27 niedziela	1.028.700
92.12.28 poniedziałek	1.029.800
92.12.29 wtorek	1.030.900
92.12.30 środa	1.032.000
92.12.31 czwartek	1.033.100

II SERIA OBLIGACJI TRZYLETNICH

Dzień zakupu	Cena 1 szt. (zł)
92.12.01 wtorek	1.037.200
92.12.02 środa	1.038.400
92.12.03 czwaretek	1.039.700
92.12.04 piątek	1.041.000
92.12.05 sobota	1.042.300
92.12.06 niedziela	1.043.600
92.12.07 poniedziałek	1.044.800
92.12.08 wtorek	1.046.100
92.12.09 środa	1.047.400
92.12.10 czwartek	1.048.700
92.12.11 piątek	1.050.000
92.12.12 sobota	1.051.200
92.12.13 niedziela	1.052.500
92.12.14 poniedziałek	1.053.800
92.12.15 wtorek	1.055.100
92.12.16 środa	1.056.400
92.12.17 czwartek	1.057.700
92.12.18 piątek	1.058.900
92.12.19 sobota	1.060.200
92.12.20 niedziela	1.061.500
92.12.21 poniedziałek	1.062.800
92.12.22 wtorek	1.064.100
92.12.23 środa	1.065.300
92.12.24 czwartek	1.066.600
92.12.25 piątek	1.067.900
92.12.26 sobota	1.069.200
92.12.27 niedziela	1.070.500
92.12.28 poniedziałek	1.071.700
92.12.29 wtorek	1.073.000
92.12.30 środa	1.074.300
92.12.31 czwartek	1.075.600

Cena nominalna obligacji jednorocznych i trzyletnich — 1.000.000 zł

Oddziały wymienionych banków dostarczą Ci informacji i umożliwią kupno obligacji oszczędnościowych.

Bank Pekao S.A., Warszawa	(0-2) 625-47-89
Bank Depozytowo-Kredytowy w Lublinie	(0-81) 220-91
Wielkopolski Bank Kredytowy w Poznaniu	(0-61) 54-28-97
Bank Staropolski w Poznaniu	(0-61) 52-12-08
Bank Przemysłowo-Handlowy w Krakowie	(0-12) 22-66-42
Bank Zachodni we Wrocławiu	(0-71) 44-77-04
Bank Gdański	(0-58) 31-33-41
Powszechny Bank Gospodarczy w Łodzi	(0-42) 36-62-44 w.260
Bydgoski Bank Komunalny	(852) 22-03-83
Kredyt Bank w Warszawie	(0-22) 32-46-31 do 36 w.225

Od 1 grudnia obligacje jednoroczne drugiej serii na giełdzie!

MINISTERSTWO FINANSÓW
OBLIGACJE OSZCZĘDNOŚCIOWE

PEWNE PIENIĄDZE – PEWNIEJSZA PRZYSZŁOŚĆ

REDAKCJA NIE ODPWIADA ZA TREŚĆ ZAMIESZCZANYCH OGŁOSZEŃ

AZ

Głodnego nakarmić, biednego przyodziać

Na pomoc społeczną brakuje pieniędzy, o czym pisaliśmy nieraz. Co gorsza, wygląda na to, że będzie jeszcze gorzej. Środki przeznaczone na ten cel w budżecie na 1993 rok nie wystarczą na wypełnienie zobowiązań, wynikających z ustawy o pomocy społecznej. Stwierdziła to niedawno sejmowa Komisja Polityki Społecznej.

Fot. B. Nieznalski

W kraju: za mało i za późno

Na pomoc społeczną w 1993 roku przeznaczono ponad 11,5 biliona złotych, czyli o 2 biliony więcej niż w roku ubiegłym. Ponieważ jednak wszystko wskazuje na to, że zapotrzebowanie na pomoc społeczną będzie większe, podobnie jak inflacja, szacuje się, że będzie to kwota o jedną trzecią za mała.

Pomoc przysługuje takim osobom, gdzie dochód na jednego członka rodziny nie przekracza najniższej emerytury (1 081 500 zł) i które z przyczyn od siebie niezależnych nie mogą same poprawić swojej sytuacji finansowej. Szacuje się, że pieniędzy powinno wystarczyć na 300 tysięcy zasiłków stałych i na 600 tysięcy zasiłków okresowych. Jednocześnie wiadomo już, że z pieniędzy na zasiłki okresowe wypłacane będą dopłaty do mieszkań, siłą rzeczy zmniejszy się więc liczba wypłaconych zasiłków. Do tej pory z dopłat do wydatków na mieszkanie mogły korzystać osoby, czy rodziny, w których te wydatki przekraczały pewien procent dochodów. Od 1 stycznia dopłaty do mieszkań będą dostawać wyłącznie podopieczni pomocy społecznej.

Pieniądze, zaplanowane w tym roku na pomoc społeczną, nie docierały do ośrodków pomocy społecznej na czas. Do 1 listopada dotarło tylko 75 procent środków, zamiast zaplanowanych 86 procent. Dlatego zabrakło na dopłaty do mieszkań, na zasiłki okresowe, na pomoc celową.

W Gdańsku: komu zabrać?

Wszystkie gminy otrzymały nowe zadanie zlecone - przejęcie opieki nad obłożnie chorymi, samotnymi osobami. Niestety, w ślad za tym nie poszły żadne środki finansowe. Usługi opiekuńcze mają w zasadzie finansować gminy. Większość z nich nie ma na to pieniędzy. Ministerstwo zapowiada, że najbiedniejsze otrzymają subwencje, jednak kiedy i w jakiej wysokości, nie wiadomo. W Gdańsku 740 osób wymaga takiej opieki i potrzeba na to w skali roku 7,5 miliarda złotych. Tymczasem Gdańsk na całą opiekę społeczną ma otrzymać 19,5 miliarda, podczas gdy potrzebuje 30 miliardów! Naturalnie, w pierwszej kolejności zostaną objęci opieką obłożnie chorzy, ale oznacza to, że komu innemu trzeba będzie zabrać.

W Tczewie: pomóż dziś, pomogą ci jutro

Tczew należy do miast poważnie zagrożonych bezrobociem. Co czwarty mieszkaniec jest tu bez pracy, a do września przyszłego roku prawo do zasiłku straci dodatkowo 4200 osób. Na pomoc społeczną Tczew dostał zastrzyk 100-milionowy, a potrzebuje 2 miliardów! Jak to podzielić? Budżet miasta ma się zamknąć kwotą 60 miliardów złotych, a na samą pomoc społeczną trzeba by z tego wydać 22 miliardy. Tragedia mieszkańców Tczewa polega między innymi na tym, że przez całe lata była to sypialnia dla dojeżdżających do pracy w Gdańsku . Bezrobotni to najczęściej ludzie, którzy właśnie stracili pracę w Trójmieście, a w Tczewie jej nie ma. Problem usług opiekuńczych Tczew chce częściowo rozwiązać poprzez„ bank godzin" dla sprawnych, starszych osób. Oznacza to, że świadcząc za darmo pomoc potrzebującym mogliby ją niejako odebrać, gdy sami będą w potrzebie. Pomysł niezły, jednak doświadczenie uczy, że jeśli ktoś ma żyłkę społecznikowską, to i tak będzie pomagał innym, natomiast mało kto myśli o tym, że będzie kiedyś sam potrzebował opieki.

W Gdyni: kto zrobi najtaniej?

Gdynia, która uchodzi za miasto bogate, też ma problemy z zapewnieniem wszystkim potrzebującym opieki społecznej. Na usługi opiekuńcze potrzeba tu, skromnie licząc, 3 miliardy złotych, a i tak trzeba będzie pogodzić się z tym, że podopieczni nie otrzymają być może pomocy w dotychczasowym wymiarze godzin. Mimo starań nie starczyło w tym roku pieniędzy na zabezpieczenie zimowe - 1500 osób, mimo że zostały zakwalifikowane, nie otrzyma pieniędzy na opał. Gdynia, podobnie, jak inne gminy, rozpisała konkurs na usługi opiekuńcze , by wybrać ofertę najtańszą. Jednak czy to się powiedzie, nie wiadomo. Jak dotąd zgłosił się PKPS, PCK i tajemnicza Agencja Toruńska.

W małych gminach: głód zagląda w oczy

W małych miejscowościach panuje już głód, powiedziała na spotkaniu pracowników opieki społecznej w Urzędzie Wojewódzkim opiekunka ze Smętowa. Zarówno pomoc społeczna, jak i rodziny mają poczucie braku bezpieczeństwa. Pieniądze spływają nieregularnie i na ogół po terminie, tak że nie tylko nie można ludziom pomóc, ale nawet powiedzieć, kiedy ta pomoc będzie możliwa. Co będzie, gdy przyjdą wszyscy, którzy stracili prawo do zasiłków dla bezrobotnych? Załatwienie tego problemu poprzez roboty publiczne jest w małych gminach iluzją, ponieważ nie ma pieniędzy na inwestycje. Można ludziom kazać kopać rowy, powiedział jeden z wójtów, ale do tych rowów trzeba mieć co włożyć. Tymczasem gminy nie mają pieniędzy na inwestycje. Samo kopanie, by tylko dać ludziom pracę, a potem te rowy zasypać, nie ma chyba większego sensu.

W województwie gdańskim należy się spodziewać 20-procentowego wzrostu kosztów, ponoszonych na pomoc społeczną. I to bez finansowania usług opiekuńczych. Tymczasem wydatki zaplanowano tylko o 5 procent większe. Kto i gdzie będzie szukał rezerw?

Anna Jaszowska

Boimy się utraty pracy i pieniędzy

Coraz rzadziej na „chorobowym"

Lekarze i „kadrowcy" w zakładach pracy obserwują spadek wydawanych zwolnień lekarskich. Wskazują oni również na inne, niż przed paru laty, powody, dla których się z nich korzysta.

■ Dr **Janusz Racki** z Wojewódzkiego Ośrodka Medycyny Pracy w Warszawie powiedział, że jako lekarz praktyk może potwierdzić zmniejszenie się liczby osób, korzystających w czasie choroby ze zwolnień na druku L-4. Powodem są obawy o utratę pracy, co wie z rozmów z pacjentami i innymi lekarzami. „Zjawisko to występuje, ale jego skali nie możemy zobrazować liczbami, bo od paru lat - według zaleceń resortu zdrowia - nie prowadzimy takich analiz" - dodał.

■ Według **Marii Misiuny** - kierownika Międzyzakładowej Przychodni Medycyny Pracy na warszawskim Żoliborzu (14 zakładów, w tym Huta Warszawa) spadek wskaźnika absencji chorobowej w ostatnich latach jest niewielki. Więcej jest za to długotrwałych zwolnień na tle poważnych schorzeń, m.in. zawałów. „Ludzie obawiają się, że przy analizie absencji będą się kwalifikowali do redukcji, dlatego wolą iść na rentę niż dłużej chorować" - powiedziała. Dodała też, że kiedyś więcej było zwolnień „naciąganych, a teraz pacjenci z katarami bardziej się zastanawiają".

■ Zdaniem **Stanisława Sagaly**, dyrektora ekonomicznego Oddziału Warszawskiego „Mostostalu" S.A., gdzie pracuje około czterysta osób, zaostrzenie rygorów premiowych (za chorobę nie płaci się premii) oraz świadomość ewentualnego bezrobocia wpłynęła w ich firmie na pewne zmniejszenie się w tym roku liczby godzin „chorobowych". Na przykład w październiku spadek był 30-procentowy. Podobna jest sytuacja w warszawskiej Elektrociepłowni „Siekierki" (zakład państwowy). „Decydują o tym pieniądze - u nas traci się część premii" - powiedział **Marek Lipczak** z wydziału kadr.

■ „Coraz więcej pracowników na czas choroby woli wykorzystać zaległe lub bezpłatne urlopy" - takie obserwacje ma **Andrzej Merliński**, kierownik Przychodni Rejonowej nr 7 w Katowicach. W przychodni tej w ostatnim półroczu o około 15-20 proc. zmniejszyła się liczba wydanych zwolnień. W przypadku, gdy pacjent nie chce zwolnienia, musi napisać oświadczenie, aby lekarz nie był odpowiedzialny za ewentualne skutki podjęcia pracy podczas choroby.

■ Dr **Andrzej Kotarba** z katowickiego Przemysłowego ZOZ twierdzi, że ze zwolnień lekarskich najczęściej korzystają starsi wiekiem pracownicy przedsiębiorstw państwowych, mało natomiast młodzi ludzie z firm prywatnych. Dodał, że: „Zauważalnym zjawiskiem stało się wykorzystywanie długoterminowych zwolnień lekarskich przez starszych pracowników przedsiębiorstw państwowych, zagrożonych upadłością lub grupowymi zwolnieniami".

■ Szef firmy komputerowej w Katowicach, zatrudniającej trzydzieści osób, powiedział, że „jego pracownicy rzadko korzystają ze zwolnień lekarskich, a jeżeli to się zdarzy, to nadrabiają wolne dni nadgodzinami". Osoby, które nie przebywały na „chorobowym", pod koniec roku dostają premie gratyfikacyjne. Szef zastrzegł jednak, że „nikt w jego firmie nie został zwolniony tylko dlatego, że przebywał na zwolnieniu".

■ W Szczecińskiem w ostatnich miesiącach wyraźnie zmalała liczba dni, za które przedsiębiorstwa i instytucje wypłacają zasiłki chorobowe - stwierdziła **Jadwiga Trokowska**, zastępca dyrektora tamtejszego Oddziału ZUS. W styczniu br. firmy płaciły za 347 tys. chorobowych dni, a w październiku już tylko za niespełna 286 tys. „Trudno jednak o ostateczną analizę przyczyn" - zastrzegła Trokowska. „Z rozmów można jednak stwierdzić, że gdyby zasiłkowe wypłaty stały się niższe, przestałyby się opłacać". (PAP)

Jaka młodzież?

Uczniowskim okiem

Napisał do nas Piotrek Stankiewicz, uczeń jednej z gdyńskich szkół średnich. Zaproponował otwarcie naszych łamów na wszelkie problemy - zawodowe, rodzinne, osobiste - widziane z perspektywy młodego, uczącego się człowieka. Zaproponował nawet tytuł cyklu: „Uczniowskim okiem". Propozycję przyjmujemy - młodzi, zdolni do piór! Jako pierwszy wypowiada się Piotrek.

Szanowni Rodzice!

Nie niszczcie swoim dzieciom przyszłości. Starajcie się znaleźć choć chwilę wolnego czasu, może wieczorem, choćby pół godzinki, aby porozmawiać z nimi o ich problemach, kłopotach, smutkach i radościach, a doświadczycie czegoś zapewne niespodziewanego. Przekonacie się, że problemy dzieci są bardzo ciężkie, jak na ich barki. Ponadto wasze pociechy obdarzą was wielkim zaufaniem. Proszę spróbować.

Dzieci, którym nie poświęca się czasu, dzieci, które „wychowuje" ulica, czy wreszcie dzieci rodziców uzależnionych najczęściej wyrastają na tak zwaną trudną młodzież. Młodzież, z którą rodzice, o ile nie całkowicie, to prawie zupełnie tracą kontakt. Młodzież, która swoje skromne dochody wykorzystuje po to, by uciec z tego świata. A jak pozornie najlepiej można to zrobić? Alkohol, narkotyki pozwalają przenieść się w świat marzeń, wyśniony świat, który w przeciwieństwie do tego rzeczywistego, nie powoduje romantycznego bólu istnienia. Tak, to naprawdę romantycy, którzy swoje przeogromne cierpienia, swój ból, często agresywnie przekazują starszym. Ale może warto by zmienić świat rzeczywisty, co jest wprawdzie trudniejsze, lecz daje również większą satysfakcję.

Na szczęście większość młodych ludzi różni się od opisywanych wcześniej. Starają się oni, z mniejszym lub większym skutkiem, zmienić otoczenie (...). I tu apel do wszystkich „wojowników": spróbujcie pomóc swoim zagubionym kolegom, niektórzy z nich chcą poprawić swe życie, ale powaleni ciosami, nie mogą powstać. Wy najprędzej możecie zmienić świat.

Piotrek

Życie przed telewizorem...

65 proc. bezrobotnych nie przekroczyło 34 roku życia. Ponad 45 proc. absolwentów różnego rodzaju szkół z ostatnich 2 lat nie znalazło pracy. Jedna trzecia uczniów opuszcza szkołę podstawową ze złym stanem zdrowia. Te dane pochodzą z rocznika statystycznego i z „Raportu o młodzieży", przygotowanego przez Ośrodek Badań Młodzieży Uniwersytetu Warszawskiego. Były one ostatnio punktem wyjścia do dyskusji na temat programu aktywizacji młodego pokolenia, zorganizowanej przez Biuro Studiów i Analiz Kancelarii Senatu. Oto niektóre informacje, obrazujące położenie młodzieży.

● Absolwenci różnych typów szkół mają przeciętnie cztery razy mniejsze szanse uzyskania pracy, niż inni bezrobotni. Najtrudniej o pracę absolwentom średnich szkół zawodowych, zwłaszcza technicznych i ekonomicznych. Również wśród absolwentów szkół wyższych bezrobocie zagraża najbardziej tym, którzy ukończyli uczelnie techniczne.

90 proc. absolwentów szkół niepełnych średnich nie kontynuuje nauki. W przypadku szkół średnich zawodowych wskaźnik ten wynosi 84 proc. W ubiegłym roku szkolnym 84,9 proc. młodzieży w wieku 19-24 lat nie było objęte dziennym systemem nauczania.

● Liczba stwierdzonych przestępstw, popełnionych przez nieletnich, wzrosła z ponad 53 tys. w 1989 r. do blisko 63 tys. w ub. r. Najczybciej przybywa nieletnich, którzy mają za sobą pobicie lub rozbój.

● Pierwsze próby picia alkoholu podjęło 81 proc. chłopców i 71 proc. dziewcząt w szkołach podstawowych.

● Od 1985 roku do 1990 roku odsetek młodzieży w wieku 17-18 lat, w ogóle nie czytającej książek, wzrósł z 5,7 do 11,9, a w wieku 19-24 lat z 19,5 do 25,4 Największą grupę stanowią ci, którzy czytają jedną książkę w miesiącu. Wszyscy natomiast oglądają telewizję, w tym ok. 40 proc. - ponad 2 godziny dziennie.

(PAP)

Z marginesu notatnika gdańskiej nauczycielki

Woda z mózgu

Jedną z refleksji spotkań towarzyskich są uwagi dotyczące tematów rozmów. Przy biesiadnych stołach najczęściej mówi się o polityce (z coraz większym przekąsem między zakąskami), skandalach towarzyskich tzw. wyższych sfer (vide krajanka Anastazja) aborcji i ... Ku znudzeniu panów, kobiety w pewnym momencie dobijają do niebezpiecznego wieku, w którym ważnym tematem stają się dzieci. I zaczyna się: Mój Kuba powiedział, Ania zauważyła, Pawełek zaczął... Mężczyźni ziewają szeroko, podczas gdy ich panie dochodzą już do wieku szkolnego swych pociech. W tym towarzystwie prawdziwym nieszczęściem jest być nauczycielką. Jakże często słyszę: Co zrobiłabyś, gdyby twój uczeń... Jak oceniłabyś pracę... Gdyby uczeń powiedział... A już prawdziwy horror zaczyna się wtedy, gdy troskliwa mamusia z eleganckiej torebki wyjmuje pracę z fizyki, o której nie mam pojęcia.

W szkolnej praktyce często tęsknię za troskliwymi rodzicami, ale zaczynam rozumieć dlaczego zadbanej Małgosi imponuje ulicznica Renata. Tam, gdzie w szkolnej rzeczywistości przydałaby się interwencja rodziców - pustka. Nie przeczę, że z kadrą pedagogiczną różnie bywa, ale pedagogizacja społeczeństwa także konieczna. Myślałam przez chwilę, że problem ten załatwi przedmiot „Przystosowanie do życia w rodzinie". Myślałam, że pomoże on również rozwiązywać takie kłopoty jak aborcja i rozwód.

Mówiąc o zmianach w szkole, powinniśmy przede wszystkim ustalić cel. Jaki człowiek ma być po wielu latach nauki?

W ostatnich dniach miałam okazję wdać się w dyskusję z uczniami I LO Społecznego w Gdańsku. I czego się dowiedziałam? Nie lubią swojej szkoły, chociaż są przekonani, że jest ona lepsza od każdej publicznej. Mam nadzieję, że jednak jest. Nie lubią, bo za wiele się od nich wymaga. Twierdzą, że co tydzień mają klasówkę z PO (przysposobienie obronne). A jeśli mówili poważnie?... Kiedy radziłam im „odpuścić" PO na tróję, to samo zrobić z nie lubianą fizyką czy historią, a zająć się ulubioną biologią czy matematyką, usłyszałam, że takiego podejścia nie zaakceptują rodzice. „Nie po to wydaję tyle pieniędzy na twoją naukę, żebyś mi tróję przynosił". I jeszcze usłyszałam o konkursach świadectw, na niektóre kierunki studiów. Nie sprawdziłam tej informacji, ale ważniejsze, że oni na ten temat niewiele wiedzą. Trzeba mieć pięć z geografii, aby być świetnym elektronikiem? Ich stresy rozwijają się, a tymczasem my za dwa, trzy lata zmienimy znowu zasady egzaminów wstępnych na wyższe uczelnie. A oni kują, kują, kują...

Nie zliczę swych nie przespanych nocy z powodu chemicznych reakcji, wzorów. Może właśnie wtedy zaczęły pocić mi się dłonie? Pani od chemii nie lubiła moich wierszyków pt. „Satyra na chemicę". Nawet z tego powodu mamę wezwała. Dowiedziałam się wtedy, że chemia jest najważniesza, bo wyjaśnia wiele życiowych procesów. Procesy nadal istnieją, chciaż ja pamiętam tylko H_2O.

Bożena Ptak

PLASTER

Mam tego wszystkiego dosyć

Pewnie dostałeś już Plastrze sporo listów, a mój problem wyda ci się taki nudny, taki przeciętny i bez sensu, że nie warto się nawet nim zajmować.

Mam dwadzieścia cztery lata, męża, dom i dwuletnią córeczkę. Do ślubu szłam w czwartym miesiącu i taka byłam zakochana, szczęśliwa, pełna radosnych oczekiwań. Na nasze mieszkanie złożyli się moi i męża rodzice, babcia kupiła nam meble. Jak na młode małżeństwo start całkiem przyzwoity. Czas wypełniały nam praca zawodowa, „dopieszczanie" mieszkania, oczekiwanie na dziecko, wypady do znajomych. Ciążę znosiłam psychicznie źle. W lustrze widziałam swoją zdeformowaną figurę, plamy na twarzy, czułam się ociężała i nieatrakcyjna. Muszę przyznać, że mąż bardzo starał się łagodzić ten stan, był miły i cierpliwy. Zazdrościłam jednak moim koleżankom urody i swobody poruszania się. Właśnie wtedy najbardziej chciałam chodzić na imprezy.

Córeczka urodziła się zdrowa , śliczna i bardzo żywa. Mąż na jej punkcie zwariował i ciągle chciał się nią zajmować, ale pielęgnacja nie bardzo mu wychodziła, a rozpieszczać nie pozwoliłam.

Obraził się. Teraz siedzi przed telewizorem, nos w gazecie, albo do teściów lata. Czuję się zmęczona, na nic nie mam czasu, wyglądam okropnie, jestem wściekła, dziecko mnie denerwuje.

Nie znoszę tych zakupów, obiadów, prań, a przede wszystkim tej swojej izolacji. Prawdopodobnie jestem znowu w ciąży. Mam tego wszystkiego dosyć.

Jola

Droga Jolu! Twój problem ma sens i to nawet bardzo głęboki, wcale nie jest nudny i warto się nim zająć. Od czego zaczniemy? Może od małego remanentu? Co my tam mamy na plusie? Twoją młodość, śliczną córeczkę, normalnego, w gruncie rzeczy porządnego, choć trochę zagubionego męża, mieszkanie, najbliższą rodzinę, która przecież myśli o Was i ... następne dziecko. A na minusie?

Wybacz, ale Twoją niedojrzałość, Twój egocentryzm i myślenie określonymi schematami. Zobaczysz rzeczywistość w odpowiednich proporcjach, jeśli te schematy odrzucisz. Wrażliwość, rodzicielstwo przebiegają nie po linii płci, a wyłącznie osobowości. Zatem Twój mąż ma takie same prawa i obowiązki wobec dziecka, co Ty. Co to znaczy, że „rozpieszczać nie pozwoliłaś"?

Twój mąż wyszedł poza niebezpieczny schemat, ponieważ dziecku do prawidłowego rozwoju uczuciowego potrzebny jest rodzicielski dwugłos. Szkoda, że to zastopowałaś (choć ciągle nie jest za późno). Dziecko Cię denerwuje, bo nie radzisz sobie, a nie radzisz sobie, bo odsunęłaś pomoc męża. Czujesz się samotna, rozgoryczona, bo on siedzi w gazecie i przed telewizorem. Czy nie widzisz, że sama weszłaś w tryby błędnego koła?

Jolu, dlaczego Ty nie lubisz siebie? Mówisz, że w ciąży okropnie wyglądałaś, że teraz również okropnie wyglądasz, a uroda tak naprawdę jest poza kilogramami, centymetrami, kolorem oczu, włosów, brzmieniem głosu, nawet metryką. Jakże często życie odrzuca te schematyczne parametry i ukazuje urodę ludzką jako emanację radości, miłości, akceptacji i pokory. Poproś więc męża, by poszedł z córeczką na spacer, ubierz najładniejszą sukienkę, upnij włosy, tak, jak robiłaś to kiedyś i spójrz w lustro. Uśmiechnij się do tej ładnej dziewczyny i powiedz wolno, na wydechu - jest super! A wieczorem, kiedy mała uśnie, przytul się do męża, tego chłopaka, którego wybrałaś z tłumu i powiedz mu - „jak dobrze, że jesteś".

Serdecznie Cię pozdrawiam

Plaster

auto-alarm
UWAGA!!! Świąteczna obniżka cen!
montaż rewelacyjnych autoalarmów z autoryzacją amerykańskiej firmy AUDIOVOX - PRESTIGE
- 36 miesięcy gwarancji -
ANTYSKANING czyli blokada przed rozkodowaniem z zewnątrz
SKLEP • szeroki wybór radioodbiorników, głośników • anteny - montaż na miejscu
SOPOT, al. Niepodległości 658, tel. 51-76-97
113277

SIEMENS
PRZEPŁYWOWE OGRZEWACZE WODY
▲ energooszczędne, coc 12, 18, 21, 24 kw
▲ wielopunktowe; napięcie 380 V trójfazowe
▲ sprzedaż również na cele inwestycyjne
UWAGA ! - NAJNOWSZE ROZWIĄZANIE TECHNICZNE
▲ grzałki nie mają bezpośredniego kontaktu z wodą, co znacznie wydłuża żywotność ogrzewaczy!
OFERUJE BEZPOŚREDNI IMPORTER
ALDIS Sopot, Al. Niepodległości 659 tel. 57-47-37 od 9.00 do 17.00
120376/az

KLEJE DLA BUDOWNICTWA
(Litoterm Litoterm)- to betonowanie do -15 st. C
do glazury, styropianu, korka, parkietu, inne, fugi, wylewki
firmy LITI-Kol
GLAZURA WŁOSKA - Klinkier
Płytki podłogowe przeciwpoślizgowe, parapety, stopnie, cegła klinkierowa niemiecka, eternit bezazbestowy
HURTOWNIA - Sklep „SKAT"
Gdańsk, ul. Obrońców Wybrzeża 3, tel./fax 058 53 16 61
130021/az

FIRMA HANDLOWO-USŁUGOWA
KASIA GDAŃSK ul. Słowackiego 73 tel. 41 01 19
OFERUJE:
• przepływowe podgrzewacze wody AEG na 220 V i 380 V
• szwedzkie ogrzewanie elektryczne
• grzejniki panelowe KONCERNU „RETTIG" (Finlandia) jedno- lub dwupłytowe z konwektorem o wymiarach: wys. 300 - 400 - 500 - 600 mm dł. 400 - 2000 mm
120359/PM

OPONY • DĘTKI • HANDEL USŁUGI
LINER
Gdańsk - Oliwa ul. Podhalańska 14 tel. 52-07-69
DUNLOP GOODYEAR PIRELLI MICHELIN
119317

ŻELIWO PCV WODOCIĄGOWE I KANALIZACYJNE
HURTOWNIA KWINTEX s.c.
● PCV kanalizacyjne - PCV wodociągowe śr. 63 - śr. 400
● rury, kształtki śr. 50, śr. 100, śr. 150, śr. 200
● zasuwy kielichowe od śr. 50 do śr. 250
● hydranty - podziemne-nadziemne
● grzejniki żeliwne nr 0 i 1
● włazy ciężkie i lekkie 15t, 25t, 40t
● kształtki staliwne
● zawory przelotowe - skośne
GDAŃSK UL. STĄGIEWNA 12 TEL. 31 49 14
107594/TM

TAPETY bogaty wybór, ciągłość wzorów, krajowe oraz zagraniczne,
KLEJE, OKLEINY SAMOPRZYLEPNE, STYROPIANY
poleca HURTOWNIA „DALIA"
• Gdańsk Miałki Szlak 4/6 tel. 31-88-72 8.00 - 16.00 (teren Polmozbytu przy szosie elbląskiej)
• Zbychowo 61 A tel./fax 72-82-45.
Zapraszamy również do sklepów firmowych:
Gdynia, Morska 261, tel. 23-58-58
Wejherowo, Przemysłowa 1, tel. 72-14-63
131102/AZ

iC Inter Commerce medium ®
KOMPLEKSOWE WYPOSAŻENIE SKLEPÓW
KASY, WAGI, WAGO-KASY, WIESZAKI, WÓZKI, MANEKINY, WITRYNY, REGAŁY CHŁODNICZE, LADY CHŁODNICZE, PAKOWACZKI, KRAJALNICE
Gdańsk-Wrzeszcz Al. Zwycięstwa 50/1 tel. 32-39-91
Obsługa sprzedaży ratalnej w Gdyni
Gdynia ul. Portowa 4 tel./fax 20-30-24
MATERIAŁY POLIGRAFICZNE
na zamówienie 20-02-47 (korzystne ceny)
123060

PRACA

MURARZY, cieśli, zbrojarzy, robotników. Gdańsk, ul. Subisława 27 A 103295

ZESPÓŁ muzyczny 57-31-55 126002

ZATRUDNIĘ ekspedientkę 57-28-16 133363

AGENCJA zatrudni dziewczyny 31-23-83 133370

SZUKASZ pracy w kraju i zagranicą - Electroimpex Gdynia, ul. Rozewska 18, godz. 9.00-15.00 132236

KIEROWCA-mechanik poszukuje pracy, tel. 21-83-66 132290

PRACOWNIKA ze znajomością branży motoryzacyjnej w hurtowni ogumienia zatrudnię. Tel. 51-03-61 130056

AKWIZYTORA branży chemiczno-kosmetycznej 248-692 132266

PRACOWNIKÓW do produkcji ślusarki aluminiowej tel. 29-05-40 132269

PŁACA do 44 %. Informacja codziennie 10.00 - 17.00 Oliwa, Polanki 45/5 129213

ZAKŁAD prywatny zatrudni: kierownika robót teletechnicznych lub elektrycznych, mechanika samochodowego, kierowcę kat. C, D, spawacza. Zgłoszenia tel. 31-55-49 10.12.92

AKWIZYTORÓW zatrudnię, możliwość przyuczenia, 32-07-37 (po 20). 128152

SAMODZIELNA praca dla energicznych tel. grzecz. po 18 56-77-93. 133560/1

ATRAKCYJNA praca - 32-24-85 126320

POSIADAM samochód osobowy, czas wolny, paszport, oczekuję propozycji. Tel. 23-37-96 118354

INŻYNIER - mistrz stolarski poprowadzi produkcję - 29-09-84 128500

SPÓŁKA Dom Mody "Gusto" w Gdyni przy ul. Legionów 13 (dawna Dzierżyńskiego) zatrudni wykwalifikowanego krojczego, krawców, krawcowe, uczniów. Uwaga! Stała praca. Chętnie przyjmujemy emerytów i rencistów. Informacje. 20-96-96 118469

POSZUKUJESZ pracy - zadzwoń, 51-60-22 133421

MONTERÓW sufitów podwieszanych poszukuję, 51-60-22 133422

SZWACZKI, stała praca exportowa - 25-35-31 131180

ZATRUDNIĘ opiekę nad dziećmi i starcami, sprzątanie, 31-89-02 130456

NOWO otwarta Spółka Polsko-Kanadyjska przyjmie do współpracy ludzi ambitnych, pracowitych. Samochód, pełna dyspozycyjność wymagana. Tel. 322-600 130389

NIERUCHOMOŚCI

SPRZEDAM działki budowlane 560 - 600 m, 71-22-19 128306

SPRZEDAM działki budowlane koło Chwaszczyna tel. 818-397 po 16.00 129146

"PRO OMNIA". Agencja Nieruchomości, Gdańsk, Szeroka 11-13/2, tel./fax 31-99-55, godz. 9.00-16.00 132392

DZIAŁKI rekreacyjne z domkami letniskowymi lub nie zabudowane (własność hipoteczna) w Sycowej Hucie k/Kościerzyny, tel. 52-39-99 od 8.00 do 16.00 123798

KANCELARIA Prawna Władysławowo. Kupno -sprzedaż nieruchomości nad morzem 741-633 132227

KANCELARIA Prawnicza "Lex" Gdynia, Focha 31 (Nowotki). Szeroka oferta mieszkań, domów, działek 20-61-45, 22-45-50 132244

DOMY, działki, mieszkania kupuje, sprzedaje Kancelaria Prawnicza J. Abramowski Gdynia, 10 Lutego 33, 20-34-71, 21-89-63, 9.00-16.00 132249

OSOWA segment sprzedam 23-06-11 131065

SPRZEDAM halę 1000 m (kurnik) 52-73-85 132295

SPRZEDAM działkę budowlaną Dąbrowa 360 m lub inne propozycje 23-32-63 130064

SPRZEDAM połowę bliźniaka Rumia lub zamienię na mieszkanie Zaspa 71-21-79 130055

SPRZEDAM dom 540 m, działka 800 m w rozliczeniu mieszkanie lub dzierżawa 300 m Reda, ul. Torowa 4, tel. 78-32-87 132289

OKAZJA! Dom stan surowy Rumia tanio sprzedam 24-80-24 132261

1,5 ha możliwość budowy w Koleczkowie sprzedam, tel. 23-86-75 po 17.00 128599

BAR gastronomiczny Gdynia-Chylonia, dom stan surowy w Koleczkowie sprzedam 23-60-15 po 19.00 132263

PILNIE sprzedam dom, stan surowy, wolno stojący, adres: Jerzy Szostak 11-600 Węgorzewo, ul. Śródmiejska 7/40 85731

SPRZEDAM działkę rekreacyjną - Kaszuby, budowlaną - Rumia. Wynajmę komuś plac składowy - Gdynia, tel. 51-80-12 129172

DZIAŁKĘ 5400 m kw. z domem nie wykończonym w Gdańsku 41-13-00 129201

POŚREDNICTWO "Best" kupno - sprzedaż nieruchomości, mieszkań. Usługi projektowe i geodezyjne. Wrzeszcz, Klonowa 1, 41-40-01 do 04, wew. 75, godz. 9-16 129446

ODSTĄPIĘ utwardzony teren ogrodzony, oświetlony z magazynem 300 m, Elbląg, tel. 250-31 wew. 282. 85710

SPRZEDAM dom piętrowy, nowy, Elbląg, tel. 263-97 po 20. 85711

HOME - Agencja Nieruchomości, lokale, domy, działki. Kupno, sprzedaż, wynajem, obsługa prawna, wyceny, geologia, geodezja, projektowanie, wykonawstwo. Gdańsk-Wrzeszcz, ul. Grunwaldzka 82, tel. 41-29-64 122092

GIEŁDA nieruchomości "Tabor". Gdynia, Sienkiewicza 2, 20-19-77. 121851

INVESTMENT Consulting - Nieruchomości - pełna obsługa prawna - Gdynia, Świętojańska 87, 20-65-58 128396

OBRÓT mieszkaniami, nieruchomościami, 51-33-05 123741

SPRZEDAM dom - Zakopane, 49-05 po 19.00 118489

DOM odnajmę, tel. 20-78-78 118486

KUPIĘ willę w rejonie Grand Hotelu, może być do remontu, tel. 741-633 131036

SPRZEDAM działkę 2000 m w Trąbkach Wielkich, 56-31-81 133587

AGENCJA - Obrót nieruchomościami Wejherowo, 72-64-39, 72-49-84 125515

CIC oferuje w Orłowie atrakcyjne mieszkania i domy jednorodzinne, własność hipoteczna, ceny od 5 do 9 mln zł. za m kw. Gdynia, ul. Żwirki i Wigury 15, tel. 20-03-10, 20-01-42 R-2230

CIC zaprasza do Gdyni na ul. Spokojną do zwiedzenia budynku - ekspozycji w dni powszednie g. 11-17, sob., niedz. 11-14 R-2230/1

STARÓWKA czteropokojowe kupię, zamienię, dom, Polanki. 52-44-47 133495

KUPIĘ dom - willę w Trójmieście (względnie do 50 km od Trójmiasta). Oferty nr 130046. Biuro Ogłoszeń "Prasa Gdańska", Targ Drzewny 3/7 130046

TANIO dom w Skowarczu, stan surowy - 31-24-73 130341

DZIAŁKA - Plomba na motel, sklepy Orłowo - centrum, 20-28-95 112144

MOTORYZACYJNE

KUPUJEMY - sprzedajemy samochody 39-07-36 10.00-17.00 127604

NA raty naprawa silników Żuk, Polonez FSO, Łada, 51-26-59 123727

WYPOŻYCZALNIA samochodów dostawczych 52-26-33 125476

WD-AUTO oferuje części eksploatacyjne oraz blachy karoseryjne do samochodów zachodnich. Gdańsk-Przymorze, Kołobrzeska 19 A. 57-22-54 126417

PRZEDPŁATĘ - 24-31-94 128461

PRZEDPŁATĘ - 41-03-06 128465

SPRZEDAM Forda Sierrę 1,8 GL, rok 1988, cena 115 mln, tel. (0-69)258-39 121507

WYPOŻYCZALNIA "Transitów" 53-12-76 128738

"EURO-CAR" oferuje samochody osobowe i dostawcze - zachodnie na raty! Spłata do 24 miesięcy. Przyjmujemy również samochody do pośrednictwa. Gdańsk, Chmielna 72, tel. 31-22-91 129966

PRZEDPŁATĘ kupię 51-59-37 131043

SIERRA 1,6, 83 r. sprzedam, zamienię na mniejszy, tel. 26-81-77 131062

FORD Escort 1992, tel. 24-02-85 130057

SPRZEDAM 126p, 88, 27-02-53 130054

ESCORT 83 poj. 1,6 wersja sportowa, wtrysk paliwa, cena 50 mln 20-42-79 132265

ZDECYDOWANIE samochód zachodni po wypadku lub do remontu kupię tel. 23-86-75 po 17.00 128600

FORD Transit 12/89, długi, wysoki, 118 tys. km oszklony, 9 siedzeń, 199 mln, tel. 41-17-11 po 18.00 129204

SCORPIO 1986 diesel sprzedam 24-30-66 130333

BMW 850 i czarny metalik, skóra, alarm, podgrzewane siedzenia, klima 699 mln 41-17-11 po 18.00 129203

SKODA Favorit 1991 sprzedam 41-11-67 129210

AUTORYZOWANA konserwacja pojazdów Jankiewicz, 56-73-32. 126660

WYPOŻYCZALNIA samochodów osobowych, 21-85-12 117368

FIATA 126 sprzedam, Sopot, Bitwy pod Płowcami 38, tel. 51-32-76. 132146

SPRZEDAM ciągnik C-360 1987 r., 40 mln, Elbląg, tel. 263-97. 85709

PEUGEOT 405 diesel, combi, XII.90, 53-69-82 125944

SPRZEDAM poloneza XI/88, 20,5 tys. km, I użytkownik tel. 41-37-99 po 14.00 133065

WYPOŻYCZALNIA - 23-31-48 117614

WYPOŻYCZALNIA - osobowe, dostawcze, 22-15-13 117636

WYPOŻYCZALNIA "Żuków", 57-61-94 127208

WYPOŻYCZALNIA samochodów dostawczych, mikrobusów "TEX", VW, Mercedes, 41-24-30 127156

WYPOŻYCZALNIA przyczep - 53-19-61 125962

AUTO-HANDEL - kupno, sprzedaż, zamiana. 53-19-61 125961

BLACHARSTWO - lakiernictwo, duży rabat. 43-20-20 125963

SPOJLERY, zderzaki, produkcja, naprawa. Gdańsk, Jedności Robotniczej 398 127324

WYPOŻYCZALNIA samochodów osobowych, po 15.00 - 38-75-41 128027

WYPOŻYCZALNIA samochodów osobowych - 23-68-08, 72-53-48 118196

AUTO-Giełda - 32-40-12 132123

BAGAŻNIKI samochodowe i przystawki do przewozu nart - "Stemar", tel. 32-04-76, 39-00-71 do 75 w. 9 129892

HONDA Civic nowa tanio, 31-94-37 129904

SPRZEDAM Mercedesy 208 D, 310 D, 1990, 22-48-83 128610

FIATA 126 p, 82 r. przyczepę towarową sprzedam, tel. 43-21-26 133444

MERCEDES 207 D, wolny czas. Tel. 31-87-56 po 16.00 133481

SPRZEDAM Mercedes 508 blaszak 1978, tel. 22-09-56 131158

SPRZEDAM VW Passat 1993 nowy 1.9 TD, turkus metalik, radio, 5 biegów, serwo, reg. kierownica, klimatyzacja, elektr. lustra, centr. zamek, alarm. Cena 350 milionów. Bolesławiec Śląski, tel. 6392 131157

KUPIĘ Fiata 126 p po wypadku. 56-99-26 133491

RENAULT 14 TL z uszkodzonym silnikiem, tel. 39-46-52 133492

VOLKSWAGENA, Audi diesel do lat 7 zdecydowanie kupię - 53-48-93 133494

TANIO Ładę 2107/X.1991, idealna - 43-52-46 133049

KADETT, Nissan, diesel sprzedam. 51-91-16 130397

SPRZEDAM

AMERYKAŃSKA dachówka bitumiczna "Globe" - jakość i cena konkurencyjna 23-14-50 117824

KANADYJSKA dachówka bitumiczna 76-74-75 114492

WYTWÓRNIA Płyt Wiórowych s.c. 84-208 Kielno-Dębowa. Płyty ze skrawków oklein typu Bipan wym. 1.80 x 1.20 m, tel. 72-84-17, 51-98-99 127437

BOAZERIA 57-27-27 128296

SUKNIE ślubne, ogromny wybór. Gdynia, Morska 169, 23-49-27 128389

GARAŻE składane metalowe, Gdańsk 31-27-58 128190

SANKI - cztery modele, w tym składane, atrakcyjna cena. Gdańsk 31-27-58 128191

ŚWIECE stołowe, barokowe, gabinetowe, zwykłe, zdobione, lakierowane, inne. 50 asortymentów, Gdańsk 31-27-58 128192

OKAZYJNIE dogi obronne. Gdańsk, Refektarska 1/1 128182

CEMENT od 590 000,-, wapno, styropian, deski, stemple, pustaki, bloczki, żwir itp., transport 24-37-60 tanio 118294

ŻWIR, piasek przywiozę 24-37-60 118293

MEBLE na raty, bez żyrantów i oprocentowania, sklep Stogi, ul. Hoża 14, 37-37-10 128698

PRZEDPŁATĘ - 24-31-94, 24-41-00 (239) 128467

PRZEDPŁATĘ - 41-03-06 128480

HURTOWNIA obuwia "Agrotex" Gdańsk, Podbielańska 2, vis-a'-vis dworca PKP zaprasza na zakupy 129914

ZESTAW satelitarny, tel. 52-39-99 od 8.00 do 16.00 123800

PAPIEROSY importowane - sprzedaż w cenach od 2900 zł do 3500 zł/pacz. Także na reeksport. Dostawy w pakietach i kontenerach. Wrocław tel. 0-71/44-74-17, 44-64-64 w. 135 R-2199

GARAŻ 41-55-99 133400

FAJERWERKI. Pruszcz, Hanki Sawickiej (Transrol), 82-22-51 wew. 213 133382

OPO 6 i 9 szt. bombki choinkowe 19 000 zł za opakowanie. Gdynia-Witomino, ul. Narcyzowa 1 (Hurtownia w podpiwniczeniu pod szklarzem od garaży) 131118

CEGIELNIA Starzyno oferuje cegłę pełną kl. 100, tel. 73-87-12, możliwość transportu, również na paletach 132294

ZESTAW TV-SAT Amstrad SRX 300 na gwarancji. Cena 5 000 000 zł, tel. 27-06-54 132291

PREXLER - natryskowe tapety bawełniane 57-01-27, 20-51-56 130059

KAMERA 8 mm Sony CCDF 450 E, 23-75-32 130053

DOBERMANY - szczenięta pod choinkę 23-89-91 132284

BILARDY Pionir tanio 21-60-27 132278

KONTENER obornicki tel. 737-712 po 18.00 132255

GRZEJNIKI żeliwne 41 000, tel. 22-45-31, 41-68-04 132201

PIANINO 20-56-11 w. 347 132282

STRAGAN "Żabę" 52-79-04 po 19.00 130381

TARCICĘ, boazerię modrzewiową 56-54-74 129221

BOAZERIĘ - 57-54-31 120345

BOAZERIA, mozaika, parkiety, 57-53-59. 126470

PUSTAKI, bloczki, gazobeton, płyty, obrzeża, cegła, cement, żwir, transport, 48-78-00. 129022

REGAŁY do magazynów i sklepów - wyprzedaż, tel. 82-22-64 wew. 49. 128119

BEZPOŚREDNI importer odzieży obuwia tureckiego poszukuje odbiorców hurtowych Warszawa, Marszałkowska 19/6, 25-19-51. 126406

KASETY Panasonic 240, cena 56.150, Słupsk tel. 279-89. 451

OKNA, drzwi, kotły co, mozaika podłogowa, listwy wykończeniowe. Tormet, Pruszcz Gdański, Batalionów Chłopskich, tel. 82-30-75. 128230

ATRAKCYJNY obiekt k. Gdańska 82-83-81 133066

GARAŻE blaszane produkujemy - 32-56-67 127190

RYNNY itd. oferuje producent - 32-56-67 127189

HURTOWNIA konfekcji z importu Intertegro Gdańsk-Maćkowy (obok mleczarni) tel. 39-08-31, czynne 8.30 - 15.30 oprócz sobót 128254

ŻWIROWNIA "Kruszkop" dostarczy żwir, piasek. Tanio, tel. 52-77-52 lub 53 128034

KOTŁY c.o. uniwersalne, ekonomiczne, bojlery, kostki c.o., piecyki żelazne typu "Koza-Krystek" sprzedaje warsztat Orunia, Raduńska 9 128063

PARKIET jesionowy dębowy, każdą ilość - 57-28-29 128039

SPRZEDAM rottweilery z rodowodem, tel. 740-875 118230

ŚMIESZNE rzeczy, fajerwerki. 82-22-51 wew. 266 126313

BROŃ gazową: Mauser K-50 - 2 000 000, Detective - 900 000 sprzedam, 23-85-98 128473

PLOTER A4/A3 - 52-28-23 126384

ELEGANCKĄ bieliznę włoską proponuje Hurtownia "LAETA". Gdynia-Orłowo, Światowida 35 B, 24-82-76, 21-80-05 118482

SPRZEDAM nadziewarkę próżniową produkcji zachodniej do produkcji wędlin z odkręcarką, nową lub używaną o poj. 50 litrów z roczną gwarancją. Cena do uzgodnienia. Przetwórstwo Mięsa. Torzym, ul. Łąkowa 1, tel. 215 woj. Zielona Góra 118493

SPRZEDAM zamrażarkę 400 l, 380 V, tel. 53-22-21 133483

SPRZEDAM beczki plastikowe 120-180 litrowe z atestem, tel. 53-29-17 133479

JACHT "Venus" z wózkiem i silnikiem - sprzedam. Tel. 22-03-09 131187

PC/AT 16 MHz 1 MB RAM, 2xFDD, 1,2 MB/1,44, 42 HDD Multi I/O Hercules XII/1991 - 9 mln. Tel. 82-27-15 133485

SPRZEDAM kawior, 31-89-02 130452

KONSERWY mięsne w dużym asortymencie. Ceny producenta. Gdańsk, tel. 53-17-51 133048

FW ZUMID Kartuzy, ul. Kościuszki 17, tel. 81-31-60 poleca szeroką gamę okuć meblowych i stolarki budowlanej. Dla firm - ceny fabryczne 130043

PC/AT 45 MB - tel. 31-72-71 134201

ROTTWEILERY - szczenięta Elbląg 129-18 85728

FUTRO karakułowe 51-30-45 132415

SWETRY męskie - szetlandy - hurt 57-08-89 134239

KUPIĘ

SKUP złomu metali tel. 43-17-84 127438

KAWALERKĘ w Trójmieście zdecydowanie kupię, Lębork, tel. 621-953. 110279

KUPIĘ po atrakcyjnej cenie: skup złomu żeliwa, stali, akumulatorów oraz metali kolorowych. Płacimy gotówką, transport, Lębork 624-911, 623-041. 110282

FIRMA LSM skupuje skóry lisów, niebieskich, srebrnych, jenotów i innych. Koleczkowo koło Gdyni - 76-00-86 118153

TELEFON w Pruszczu Gdańskim. Wiadomość, tel. 475-641 (9.00 - 15.00) 133482

ZESTAWY satelitarne używane kupią. Tel. 20-92-61 131166

NUMER telefonu - Stogi - 37-05-18 130048

LOKALE

WYNAJEM - "Hanna" Kołobrzeska 42 E - falowiec - (oprócz piątków) codzienie 15.00 - 19.00, soboty 11.00 - 15.00, 53-38-93, 56-41-40 122803/1

POSZUKUJĘ mieszkania 56-48-30 122805/1

POSZUKUJĘ mieszkania 56-71-15 122966

POSZUKUJĘ mieszkania, 52-58-17. 127409

ODNAJMĘ mieszkanie tel. 23-85-47 117760

WYNAJEM, kupno, sprzedaż 21-96-12 117819

POSZUKUJĘ mieszkania 21-96-12 117821

DMH "Woliński" - Pośrednictwo. Sopot, ul. A. Krajowej 66, tel. 51-22-51 (10.00-16.00) 127649

SPRZEDAŻ, kupno, zamiana. Pośrednictwo "Wena", Gdańsk, Tuwima 9, 32-38-44, 39-35-44 (9.00-15.00) 128015

POSZUKUJĘ mieszkania 25-26-27 128387

FIX Pośrednictwo 20-68-12 128388

POSZUKUJĘ mieszkania 23-22-08 118266

WYNAJEM - 41-03-06 128459

WYNAJEM - 24-31-94 128466

POSZUKUJĘ mieszkanie - 24-31-94, 24-41-00 (239) 128462

POSZUKUJĘ mieszkania - 41-03-06 128458

AGENCJA "GEM" - 41-46-93 - architekt - obsługa prawna - kupno - sprzedaż - wynajem - zamiana 123061

POSZUKUJĘ mieszkania 41-12-69 129925

WRZESZCZ dwupokojowe, telefon sprzedam 41-84-43 129911

POSZUKUJĘ mieszkania z telefonem. Tel. 24-26-06 do 08 wewn. 182, w godz. 9.00-14.00 132174

ŚWIĘTOJAŃSKA 90 m kw. z telefonem sprzedam, tel. 248-289 129972

TRZYPOKOJOWE tanio sprzedam 23-06-11 131066

SPÓŁDZIELCZE 75 m Rumia, telefon, I piętro, zasiedlenie grudzień 92, sprzedam 56-51-24 129165

KOMFORTOWE 120 m, garaż, telefon - centrum Sopotu 51-18-27 129164

ODNAJMĘ magazyn 100 - 500 m - centrum Sopotu 51-42-14 129162

ODSTĄPIĘ umeblowane pokoje biurowe, telefony. 57-22-15 w. 270 129160

ODDAM w dzierżawę na biuro, hurtownię, itp. 248-639 130063

POMIESZCZENIA na biuro centrum Gdyni poszukuję, tel. 21-71-76 132273

WYNAJEM - bezpłatne zgłoszenia mieszkań 29-09-83 132296

MIESZKANIE czteropokojowe 115 m, Sopot, Niepodległości, do remontu - 350 000 000,- sprzeda Pośrednictwo 51-27-64 129169

MIESZKANIE 2-pokojowe Sopot (45), adaptowany strych, możliwość rozbudowy 16 000 USD sprzeda pośrednictwo 51-27-64 129176

ODNAJMĘ M-2 Przymorze. Kontak: Rzeczypospolitej 1 D/57, 11 grudnia 16.00 - 19.00 130330

SPRZEDAM M-3, 40,5 m Sopot, Brodwino 52-09-29 130035

CENTRUM - poszukujemy sklepu, 20-06-15 (10 - 15). 121782

LUKSUSOWE pomieszczenie biurowe do wynajęcia w centrum Gdyni, tel. 21-08-31 godz. 8 - 15. 117314

"LOKUM"- wynajem, tanio, solidnie, 52-57-05. 127413

POSZUKUJĘ mieszkania, 56-33-18 117114

POSZUKUJĘ mieszkania, 24-37-30 117115

WYNAJEM - "Astra" - najtańsze pośrednictwo - 24-83-83 (12-18) 117118

KUPIĘ, wynajmę mieszkanie - 52-50-41 wew. 291 122784

AGENCJA CEF - pośrednictwo w kupnie, sprzedaży, wynajmie nieruchomości, mieszkań, lokali użytkowych. Oliwa, Czyżewskiego 38, tel. 52-50-41 wewn. 291 122783

SPRZEDAM mieszkanie, dom, 24-27-98 121837

KUPIĘ mieszkanie, dom - 41-26-58 121836

NAJWIĘKSZA oferta sprzedaży. Agencja "Szmidt" - 20-14-03 121825

SPRZEDAŻ - kupno mieszkań, domów, działek. Zgłoszenia bezpłatne. Kancelaria Prawnicza "Into", Gdynia, Abrahama 10, 20-98-93 121805

SPRZEDAM mieszkanie trzypokojowe własnościowe 47 m, bardzo wysoki standard, TV-sat, telefon, garaż, 23-15-76 wieczorem. 129019

AGENCJA Estate & Business - pośrednictwo, kupno, sprzedaż, wynajem. Gdynia, 10 Lutego 39, 20-94-61 117738

POSZUKUJĘ mieszkania - 57-48-77 127197

POSZUKUJĘ mieszkania - 48-32-71 127198

WYNAJEM "Chata", 39-12-76 127199

GIEŁDA nieruchomości "Tabor". Gdynia, Sienkiewicza 2, 20-19-77 121845

ARTUS najtańszy wynajem - 41-12-69 128030

JEDNOPOKOJOWE, Wrzeszcz sprzedam, 47-02-22 123067

M-3, M-4 Gdynia centrum pilnie kupimy, 21-79-71 132212

MIESZKANIA, domy, działki kupuje, sprzedaje Kancelaria Prawnicza J. Abramowski. Gdynia, 10 Lutego 33, 20-34-71, 9-16 132250

KUPIĘ mieszkanie - 21-89-63 132252

MAŁŻEŃSTWO poszukuje mieszkania - 32-47-15 po 17.00 127768

"DOMEL" komputerowe biuro wynajmu mieszkań - 31-31-03 132407

MIESZKANIE 3-pokojowe, spółdzielcze Gdynia-Chylonia zamienię na dwa oddzielne. Tel. 23-03-45 do 16.00, 43-13-44 133475

SPRZEDAM mieszkanie - 41-30-92 131184

ZAMIENIĘ trzypokojowe na czteropokojowe - 29-09-27 130387

FIRMA poszukuje pomieszczeń biurowych powyżej 150 m kw., magazynowych (powyżej 300 m kw.) pilnie na terenie Trójmiasta. 322-600 130390

POSZUKUJĘ dwupokojowego mieszkania z telefonem do wynajęcia na minimum 2 lata. Tel. 52-14-67 133488

WARSZTAT centrum Gdańska 300 m kw. wydzierżawię lub sprzedam. Tel. 56-99-26 133490

KULTURALNA, samotna pani poszukuje pokoju. Tel. 52-20-91 wew. 36 133496

WŁASNOŚCIOWE 4-pokojowe - 84 m kw. Zaspa zamienię na 2-pokojowe na Zaspie z telefonem. 56-51-21 130457

PRZEDSIĘBIORSTWO obsługi PKS Zakład Gdańsk, Targ Drzewny 12/14, tel. 31-38-08 ogłasza przetarg ofertowy pisemny na wynajem pomieszczenia, pow. 60 m kw. na działalność handlową, inną. Oferty pisemne sekretariat (7.00 - 15.00) 130475

ODNAJMĘ pokój. Gdańsk-Zaspa, ul. Ciołkowskiego 5 A/24 133044

SOPOT dwa pokoje, kuchnia (50 m) kwaterunkowe nowe budownictwo zamienię na równorzędne lub większe. Tel. 51-31-77 130044

MIESZKANIE 2-pokojowe wynajmę. Tel. 56-29-25 134203

LEKARSKIE

PSYCHOTERAPIA 41-48-68 120540

BEZOPERACYJNE usuwanie kamieni nerkowych, żółciowych. Rejestracja do lekarzy godz. 14.00-18.00, 41-11-86 125242

PEDIATRA - wizyty domowe 47-99-83 124206

SPECJALISTA chorób dzieci - wizyty 24-86-97 124207

PSYCHIATRA 31-58-20. Wizyty domowe 126540

GABINET Ginekologiczno-Seksuologiczny. Lek. med. Jolanta Faczyńska Gdańsk, Krosna 31/6, 31-65-43. Poniedziałki, środy, piątki 17.00-18.00. - Antykoncepcja, - Leczenie nadżerek, zaburzeń okresu klimakterium, - Cytologia, - Poradnictwo seuksuologiczne: metody treningowe, psychoterapia 123706

LASEROTERAPIA Magnetoterapia - bóle kręgosłupa, stawów, nerwobóle, urazy. Orłowo, Wrocławska 54. Przychodnia. Środa, piątek 15.00-17.00 123723

GABINET Stomatologiczny Zaspa, Pilotów 16 B. Poniedziałek, środa, piątek 15.00-20.00, tel. 56-99-39 126308

GABINET Stomatologiczny, ul. Klonowa 1, Gdańsk-Wrzeszcz (Dom Rzemiosła). Czynny codziennie 8.00-20.00, soboty 8.00-14.00. Pełen zakres usług, gwarancja 41-08-83 125470

DEFANT - Gabinet Dentystyczny. Gdynia, ul. Syrokomli 4/5, tel. 22-06-26 (godz. 10.00-18.00). Pełny zakres usług dentystycznych, Licówki i lakiery kosmetyczne. Korony i mosty porcelanowe, implanty 126407

STOMATOLOGIA. Prywatna Przychodnia Oliwa, Polanki 71, czynna 9.00-19.00, rejestracja 52-07-11. Stomatolodzy specjaliści, porcelana, protezy szkieletowe, wypełnienia halogenowe. Gwarancja 128703

WIZYTY spec. ortopedii tel. 32-62-07 132050

SKOLIOZY dziecięce, korekcja, pływanie 31-62-19 132179

PEDIATRA wizyty 26-49-48 131078

GABINET stomatologiczno-protetyczny, poniedziałki - piątki 17 - 18, Morena, Piecewska 20. 122737

LOGOPEDA - tel. 51-15-85, 53-91-63 120742

AKUPUNKTURA - gabinet, 41-67-17. 125285

GABINET stomatologiczny ul. Kołodziejska 4, tel. 31-70-21 wew. 62. Przedświąteczna obniżka cen. 126666

NORD - Medica - USG jamy brzusznej, ginekologiczno-położnicze, stawów biodrowych, gastroskopia, EKG, porady, Sopot, 51-05-04, Kościuszki 58. 123670

USG Morena, Przychodnia Zdrowia, 47-96-72. 128098

GABINET Internistyczny Morena, Piecewska 20, pon., 16 - 18, piątek 17 - 18. Szczepienia przeciwko wirusowemu zapaleniu wątroby +B, szczepienia przeciwko grypie terapia nawrotowych infekcji dróg oddechowych, wizyty domowe, 31-96-49. 129810

SOLARIA, sprzęt kosmetyczny i inne (gotówka, raty) 52-50-41 wew. 245, 246. 99469

DENS - Prywatny Gabinet Dentystyczny, Długa 67/68, czynny codziennie 8.00 - 20.00, sobota 8.00 - 14.00, rejestracja 31-12-58. Pełen zakres usług, porcelana, gwarancja 125157

GINEKOLOG - USG - Lesław Grundkowski - 56-78-51 127306

WIZYTY domowe dzieci, dorośli, EKG całodobowo. 57-63-25, 56-27-40 127807

PRYWATNY gabinet dentystyczny. Gdynia, ul. Śląska 51/25, czynny 10-17, tel. 21-17-61 118054

INTERNISTA - wizyty domowe - 53-42-59 127690

PEDIATRA - telefon 931 lub 41-32-91 118905

ALERGOLOG, dermatolog - testy - 20-46-62 104996

ALKMEDYK - leczenie stanów poalkoholowych, 31-89-53 127842

ALKOSAN - profesjonalne, domowe leczenie stanów nadużycia alkoholu, 20-63-75 126363

„MEDICUS" - 56-38-28. Przymorze, Opolska 8. Stomatologia - znieczulenie ogólne, protetyka. USG - stawy, dzieci, dorośli, EKG, gastroskopie, lekarze specjaliści 126746

REHABILITACJA, leczenie blizn przerostowych, pooparzeniowych. Rejestracja 51-95-39 130395

PRYWATNA Specjalistyczna Poradnia Cukrzycowa. Przyjmują lekarze specjaliści AMG. Gdańsk, Podwale Grodzkie 2. Tel. 38-51-63. Codziennie 14.00 - 18.00 R-2198

NAUKA

POLSKIE Towarzystwo Ekonomiczne organizuje kursy: - Jak zarządzać przeds. w gospodarce rynkowej, - Komputerowe, - Szkoła Nowoczesnej Sekretarki, - Zarządzanie finansami w firmie, - Ubezpieczenia społeczne, - Prawo pracy, - Księgowość w spółkach, - BHP. Informacje 31-54-61, 31-99-71 109645

PRZEDSZKOLE prywatne na godziny, czynne całą dobę tel. 25-48-10 117953

MATEMATYKA 57-41-46 126072

KOREPETYCJE. Agencja 41-82-20 126694

KURSY kat. B, tel. 53-10-30 125482

PC Service - wielotematyczne kursy komputerowe. Śląska 35 pok. 305, tel. 21-10-13 124156

KURSY komputerowe 26-38-35, 26-33-30 132292

MATEMATYKA 31-39-27 130034

"MORENA" - prawo jazdy 48-76-01 129211

MATEMATYKA, fizyka 57-54-77 126399

FIZYKA na medycynę, 32-76-81. 109589

TRÓJMIEJSKIE biuro korepetycji, 56-40-61. 122592

"CARO" kurs prawa jazdy kat. B, tel. 48-72-83 109427

PETER prawo jazdy najkorzystniej-32-54-99, 52-26-69. 109679

INFOMER - Kursy komputerowe dwustopniowe, 31-67-34 122125

KURSY komputerowe, tel. 25-48-10. 117992

PRAWO jazdy "B" 1.300.000,- 48-72-83. 127658

MATEMATYKA - asystent, 41-09-36 122439

RW

BCI- 21-71-10 szkolenia sekretarek, komputerowe - jedna osoba przy komputerze, marketingu, praktyczne negocjacje handlowe. 128127

ATRAKCYJNE kursy prawa jazdy, 31-00-44 124826

PRAWO jazdy "B" 1.250.000,- raty, losowanie miejsca bezpłatnego, 43-03-89, 41-20-18, Conradinum. 129433

"JOLKA" kursy kat. "B" 39-40-17. 128217

ANGIELSKI, niemiecki, również w domu ucznia, tel. 72-19-57 124678

KURSY: - księgowych, - sekretarek, - maszynopisania, - obsługi komputerów, - kasjerów walutowych. ODDK 41-12-36, 41-12-31 w. 68 127816

POLANGLO - nauka języków obcych w pełnym zakresie, o różnych poziomach zaawansowania. Uwaga Maturzyści - prowadzimy zapisy na kursy przygotowujące do matur i na studia wyższe. Gdynia, Władysława IV/52. Tel. 20-85-03 118208

PRAWO jazdy 1 200 000. Raty. 52-27-23 126326

KURS prawo jazdy kat. B,C,D,E - "Credo" - 32-32-18 127845

RYSUNEK - malarstwo. 41-06-51 133374

GEOGRAFIA - 52-14-25 130042

FIRMA "Proton" zaprasza panie na kurs sekretarek - asystentek managera "Profejonalna sekretarka" tel. 52-31-86 (8.00 - 16.00) 120381

HISTORIA. Tel. 57-26-65 133471

POLSKI, niemiecki - 52-48-70 130405

NIEMIECKI - 57-04-32 133499

USŁUGI

TELEWIZYJNE 31-47-70 128290

ŻALUZJE - 41-15-84 122203

PARKIECIARSKIE, 24-44-83. 106612

PRALKI. Naprawa 23-44-48 117800

ANTENY indywidualne, zbiorcze 52-30-30 125995

HYDRAULICZNE 51-96-38 127634

ELEKTROINSTALATORSTWO, pomiary, domofony 71-48-48 123656

TRANSPORT - Przeprowadzki 32-51-31 127612

WIDEOFILMOWANIE 52-73-53 125238

TRANSPORT 48-51-83 127733

KANCELARIA Patentowa tel. 20-22-13 zgłasza wynalazki, wzory użytkowe, znaki firmowe 120803

MALOWANIE, elektroinstalatorstwo 51-88-30 117903

KAFELKOWANIE, hydraulika, stolarskie, ogólnobudowlane 32-52-74 126064

DODATKOWE drzwi, tapicerki, zamki 56-44-74 127651

TELEWIZYJNE 31-85-23 127648

CZYSZCZENIE dywanów, tapicerki 41-73-09 126280

TELENEPTUN i Jowisz 57-04-71, 20-32-78, zachodnie 57-12-80 126244

GAZOWNICZE 32-28-30 128010

CYKLINOWANIE 31-65-75, 56-47-34 128018

ANTENY 32-91-31 126236

TELEWIZYJNE. Zachodnie 47-23-95 128004

CYKLINOWANIE 52-95-95 126223

BIURO Rachunkowe 52-41-00 126229

ŻALUZJE pionowe, rolety, markizy, reklamy, drzwi harmonijkowe. Produkcja - montaż. Gdańsk, ul. Rajska 1, 31-31-23 127823

TRANSPORT tel. 41-14-06 128269

HYDRAULICZNE - liczniki wodne - ślusarstwo - kraty, tel. 48-51-26 128278

TRANSPORT Mercedesem 81-46-69 128085

TELEWIZYJNE - krajowe, radzieckie, Nieodpłatny dojazd 51-01-35, 56-30-32 128092

NEPTUN. Colormat 32-37-30, 23-51-04 128068

CZYSZCZENIE dywanów 52-10-33 128503

CYKLINOWANIE, układanie 31-89-52 127827

ŻALUZJE "Żallux". Gwarancja bezterminowa 31-27-84 128509

MALOWANIE, tapetowanie 51-04-73 123712

PARKIET (własny, powierzony). Układanie - gwarancja, rachunki 57-94-72 127830

PRALKI automatyczne - naprawa 41-50-86 126301

HYDRAULICZNE 43-17-10 126303

USZCZELNIANIE okien 9-12. 31-07-94 128671

RW

DEZYNSKECJA, deratyzacja 51-87-59 128669

DOMOFONY 25-55-10 128312

PARKIET - układanie, cyklinowanie 244-246, 244-947 128330

BLACHARSTWO, lakiernictwo. Bezgotówkowo, najtaniej, 27-04-12 124071

TELEWIZYJNE - Jowisz, Neptun, Helios - dojazd bezpłatny 31-88-63, 41-01-66 128189

TELEWIZYJNE 248-005 128313

OPAKOWANIA kartonowe - wyrób. Warszawska 5, 21-11-51 128314

UKŁADANIE, cyklinowanie 31-51-27 128547

PRZESTRAJANIE 32-81-81 129030

"PARKIETUS" układanie parkietu (własny, klienta) mozaikę, deski. Gwarancja. Rachunki 51-26-04 127835

SPRZĄTANIE wnętrz - mycie okien, trzepanie, pranie wykładzin, dywanów, tapicerki 48-71-19 129412

BIURO Rachunkowe - księgi podatkowe, deklaracje podatkowe, tel. 23-72-60 118247

HYDRAULICZNE - tanio, tel. 248-439 118284

GAZOWNICZE - hydrauliczne: kuchenki, junkersy 22-31-62 118281

ŻALUZJE tanio 23-57-86 128451

SKŁAD komputerowy tekstów 20-55-59 124146

KRATY, ogrodzenia, drzwi tanio 32-45-57, 41-86-43 132046

PARKIECIARSKIE tel. 24-10-53 118373

CZYSZCZENIE dywanów, tapicerki 25-55-78 128494

INŻYNIER z uprawnieniami wykona projekty, kosztorysy w zakresie instalacji sanitarnych, wentylacji. Tel. 56-66-84 po 16.00 129949

MALOWANIE, tapetowanie 527-044 129896

ANTENY 31-36-64 129899

ANTENY 51-40-47 129898

DRZWI drewniane, dodatkowe 41-79-91 129939

UKŁADANIE, cyklinowanie 51-51-25 129126

JOWISZ 24-24-30 118448

TRANSPORT 52-18-42 132190

KRATY, ogrodzenia 52-28-17, 8.00-15.00 126003

HYDRAULICZNE 56-20-86 133314

32-28-48 pralki 133016

PRALKI 41-67-94 133017

USZCZELNIANIE okien. 9.00-12.00, 31-07-94 133007

KAFELKOWANIE, tapetowanie, malowanie 23-68-25 131104

DEZYNSEKCJA, gwarancja 51-91-53 129152

KANCELARIA Prawnicza "Codex" - zakładanie firm, obsługa prawna, porady, ubezpieczenia. Gdańsk, Piwna 1, 31-11-27 109322

SERWIS komputerowy 26-38-35 132293

LODÓWKI - usługi domowe 24-88-70 132286

ELEKTROMECHANIKA pojazdowa 27-04-21 132285

TANIO, solidnie układanie boazerii tel. 710-922 132281

MALOWANIE 23-28-62 132272

TELENEPTUN 21-89-57 132264

ŻALUZJE 32-14-41 130383

ŻALUZJE 41-39-39 130384

ŻALUZJE 31-66-66 130382

WIDEOFILMOWANIE "Animart" 53-16-87 126388

ANTENY, 41-89-97. 121640

ANTENY satelitarne, 72-59-71. 121740

DRZWI dodatkowe, harmonijkowe, zamki atestowane, żaluzje, Piwna 19/21, tel. 31-60-48. 122743

VIDEOFILMOWANIE, 53-22-93. 122401

CZYSZCZENIE dywanów, tapicerki, 53-22-93. 120600

ALARMY - Satel, dwuletnia gwarancja, 53-12-71 wew. 46, 56-33-74. 121652

NAPRAWA, przestrajanie sprzętu RTV, 53-12-71 wew. 46, 56-33-74. 121654

MALOWANIE, tapetowanie, solidne (rachunki), 32-89-62 124257

WYPOŻYCZALNIA samochodów osobowych, tel. 41-89-43. 123920

VIDEOFILMOWANIE, 56-83-95. 117447

PRALKI automatyczne, naprawa, 32-55-21. 125314

TANI transport, grzecznościowy 52-17-31. 125760

DEZYNSEKCJA. Gwarancja, 57-86-02, 57-54-79 109604

CYKLINOWANIE, 53-63-85. 127344

DRZWI drewniane, zamki, tapicerka, zabezpieczenia, Politechniczna 9, 41-45-92. 127370

CZYSZCZENIE dywanów, tapicerki, 52-35-19 122715

ZABEZPIECZENIA przeciwwłamaniowe, tapicerka drzwi, 32-08-41, 52-70-04. 126138

HYDRAULICZNE, 23-61-57. 117976

HYDRAULICZNE, 71-31-27. 117977

ŻALUZJE - 32-38-96 122816

NILFISK-System- czyszczenie dywanów, tapicerki, 31-02-03. 127663

TANI transport, 57-90-33. 123776

KSIĘGI przychodu rozchodu, deklaracje, 47-66-85. 125278

TRANSPORT 1 t, 53-94-06. 125284

GAZOWNICZE: naprawa, konserwacja urządzeń gazowniczych, kuchenek, pieców kąpielowych wykonuje mistrz gazownictwa, 24-17-94 117399

KRATY, zabudowy balkonów, ogrodzenia, bramy, inne konstrukcje metalowe, solidnie, 32-31-66. 128527

KAFELKOWANIE - 23-78-72 117296

LABOR - mycie okien, cyklinowanie, 41-27-03. 129428

PROJEKTOWANIE, architektura, konstrukcja, 53-34-08. 128218

ANTENY, 31-76-56. 128244

ANTENY, 43-08-22. 128243

ANTENY najtaniej, 57-08-81, 48-77-25. 128702

SERWIS Systemów Alarmowych, 53-29-77. 128700

CYKLINOWANIE, 57-26-19. 132103

HYDRAULICZNO-gazowe, 41-22-82 122513

TRANSPORT ciężarowy tel. 52-16-40 122495

OCIEPLANIE dachów, montaż ścian gipsowych, 248-302, po 17. 118320

ALARMY, 27-07-92. 118326

FIRMA prowadzi kompleksowe remonty, adaptacje i przebudowy wnętrz. Niskie ceny. Rachunki, tel. 53-31-15 (9 - 15). 129860

DOMOFONY, 82-31-79, 31-93-78. 129850

CYKLINOWANIE, 48-54-33. 129839

PRALKI zachodnie, polskie, 41-76-71, 41-17-95, 32-30-85. 132160/1

HYDRAULICZNE, 41-85-26 12259

OGRZEWANIE, listwy grzewcze, grzejniki panelowe. Sopot, Obr. Westerplatte 6 A 123606

CZYSZCZENIE dywanów, tapicerki - 32-14-29 125381

TRANSPORT 3 t - 37-38-70 125430

ŻALUZJE - 23-21-33 104987

KAFELKOWANIE - 53-39-77 125208

CZYSZCZENIE dywanów, solidnie - tanio - 56-51-71 109176

PRZYSIĘGŁY tłumacz angielskiego, 21-15-84 124119

CZYSZCZENIE dywanów, tapicerki - 41-76-79 125228

WIDEO - naprawa - 24-80-05 - rok gwarancji. 124764

KRATY, zabudowy, ogrodzenia. 52-03-64 119695

NAPRAWA pralek - 56-22-47 123755

WIDEOFILMOWANIE - 31-58-74 119696

TELEWIZYJNE - Neptun, Jowisz, Helios - dojazd bezpłatny - 41-69-66, 41-71-01, 56-57-87 127820

PARKIET eksportowy - własny, powierzony 47-75-31 126180

HYDRAULICZNO-gazowe 32-98-56 126161

GAZOWNICZE tel. 53-71-22 126188

BEZKURZOWE cyklinowanie, lakierowanie, wysoka jakość - 47-60-37 126514

TANI transport - 22-43-97 118067

FACHOWE prowadzenie podatkowych ksiąg przychodów i rozchodów oraz ksiąg handlowych, tel. 53-04-68 118083

CZYSZCZENIE dywanów, tapicerki, 20-42-88 118078

BIURO Rachunkowe "Cirka" - kompleksowa obsługa, tel. 32-55-27 128029

ŻALUZJE. Produkcja Arhan - 90 tys./m kw. Gdynia, ul. Wielkopolska 154, tel. 22-48-97 118096

ŚLUSARSKIE, kowalskie, drzwi, bramy, ogrodzenia - 248-973 18135

ANTENY - Gwarancja - 23-12-30 118105

PRZEPROWADZKI - 56-40-68 127833

DEZYNSEKCJA - 24-81-90, 53-03-25 118195

CZYSZCZENIE dywanów, tapicerki. 20-83-85 118192

UKŁADANIE, cyklinowanie, lakierowanie parkietów - 48-79-71 129043

MALOWANIE, tapetowanie - 32-39-37 103300

TRANSPORT - Mercedes 207 D, 399-666 128689

MALOWANIE - tapetowanie, drobne ogólnobudowlane, 20-92-47 132004

DOMOFONY - 31-66-66 129438

PRZYWIOZĘ piasek, żwir, 56-63-12 126318

SZKLENIE okien, balkony, wystawy, 56-63-12 126319

LODÓWKI naprawa - 32-51-19, 52-29-33 132113

TRANSPORT - 24-09-06 118356

KANCELARIA Prawnicza "Celsus" - obsługa prawna podmiotów gospodarczych, zakładanie spółek i sporządzanie umów. Oliwa, ul. Polanki 27, tel. 52-10-67, 52-62-33, g. 12-17. Informacje również w Kościerzynie, tel. 86-43-08, g.16-18 123789/1

FOLIE antywłamaniowe słoneczne, 23-57-86 128602

ELEKTRYCZNE: instalacje, automatyka, ogrzewania, pomiary. Tel. 57-53-44 126346

PIASK - Metal - piaskowanie, metalizacja, malowanie. Gwarancja, ceny konkurencyjne. Gdańsk, ul. Piekarnicza 7, 8.00 - 16.00. Tel. 32-62-59, 32-62-58 wew. 15 129888

ŻALUZJĘ, drzwi harmonijkowe, 32-29-04 129895

CYKLINOWANIE - 32-14-97 129867

WIDEOFILMOWANIE - 41-07-91 129870

HYDRAULICZNE, gazowe - 53-09-27 126372

KOMINKI, piece kaflowe. 22-21-16 128612

DEZYNSEKCJA - tel. 32-29-39 133354

KRATY, konstrukcje stalowe, 39-93-29 133347

CYKLINOWANIE, lakierowanie - 20-14-77 124160

ELEKTRONICZNE zabezpieczenie mieszkań, obiektów - 25-14-30 132219

SPRZĄTANIE, mycie okien, trzepanie dywanów, studenci. 23-40-90 132220

CYKLINOWANIE - 20-74-81 131029

KRATY, zabudowy balkonów, ogrodzenia, balustrady, drzwi harmonijkowe, żaluzje, montaż. 57-52-81 133384

HYDRAULICZNO-gazowe - 32-47-42 133390

CZYSZCZENIE dywanów, tapicerki - 21-07-33 131037

CZYSZCZENIE dywanów, tapicerki - 32-01-21 133582

FOLIE antywłamaniowe, przeciwsłoneczne. 51-60-22 133420

BIURO rachunkowe tanio - 78-39-21 125511

NADZORY, projekty, kosztorysy budowlane. 78-39-21 125512

RADIOWO-TELEWIZYJNE, Grunwaldzka 128, 41-35-31 132408

CYKLINOWANIE, 41-55-60 130362/1

ELEKTRYCZNE - 32-12-30 130360

TRANSPORT - 47-97-65 133439

DRZWI dodatkowe, 24-18-47 128614

ZAMKI "Gerda" inne - 20-55-48 131149

DEZYNSEKCJA - 24-07-19 131193

TRANSPORT - 23-45-26 131162

ŻALUZJE - 32-83-04 130038

ŻALUZJE - 23-43-70 130039

ŻALUZJE - 52-73-82 130040

SPRZĄTANIE, mycie okien, 56-67-96 130460

HYDRAULICZNO-gazowe, 37-05-18 130047

MATRYMONIALNE

AGENCJA towarzyska 51-62-44 128657

NIE pozostawiaj Twojej przyszłości w rękach przypadku! Kontakty wyłącznie matrymonialne dla Pań z mężczyznami we Francji. Zadzwoń, poinformuj się! "Paris-Est 2001", tel. 47-68-78. Codziennie oprócz sobót 15.00 - 19.00 132369

DZIEWCZYNY do towarzystwa (masaż erotyczny), 51-92-67 112757

PIĘKNE dziewczyny do towarzystwa, masaże, 200-615. 121773

AGENCJA "Alexis" Towarzystwo Pań, 57-14-38. 127815

AGENCJA Matrymonialna "Adam i Ewa" - atrakcyjne oferty zagraniczne, święta już razem, 81-806 Sopot 6, box 33. 132147

DLA Pań 18-35 lat wyjazdy matrymonialne do Paryża finansowane przez Instytut OR. "Joanna", 23-88-66. Bezpłatnie 125188

EXTRA masaże, usługi towarzyskie 41-54-03 122848

MANDRAGORA - Całodobowa Agencja Towarzyska - 23-64-67 124096

"IZABELLA" Żagań, skrytka 31 kojarzy małżeństwa R-2183/2

SYLWESTROWY Bal Samotnych. Biuro Matrymonialne "Ewa", 57-62-42 130367

RÓŻNE

WRÓŻKA Stefania. Wróżenie z kart Tarota 51-81-88 117835

PANIE do towarzystwa (masaż) 32-60-00 126489

WRÓŻENIE Tarot 51-40-51 123697

"BANKER" Ltd. Gdynia, ul. Słowackiego 42/6, tel. 21-93-11, 20-26-43, 20-86-78 - pożyczki, kredyty - pośrednictwo 128367

UWAGA handlowcy. Podejmiemy się usługowego pakowania na półautomatach dozujących. Tanio. Gdańsk 31-27-58 128193

LOMBARD - pożyczki pod zastaw. Gdynia, I Armii Wojska Polskiego 15, 20-39-24 118261

MASAŻ dla panów 53-05-20 129088

LOMBARD - pożyczki pod zastaw 31-62-08 128750

MASZ stres. Jesteś zmęczony. My Ci pomożemy. "Manuella" Club zaprasza panów w godz. 18.00-6.00, 22-11-10 Gdynia-Chwarzno, ul. Chwarzniańska 156 a 132276

LOKATY - Pożyczki - 200 %, 51-92-67 112756

HESTIA - ubezpieczenia, tel. 51-15-85, 53-91-63 120744

LIKWIDATOR Przedsiębiorstwa Usługowego "Metpol" Spółka Akcyjna w Gdańsku, zawiadamia o otwarciu likwidacji spółki i wzywa wierzycieli spółki do zgłoszenia ich wierzytelności w terminie 6 miesięcy od daty ogłoszenia pod adresem: Gdańsk, Żeleńskiego 40 82589

LOMBARD - pożyczki, tel. 37-45-34 - Gdańsk, Wały Piastowskie 1, (Zieleniak) pokój 107, I p. 128536

NATYCHMIASTOWE pożyczki - 328-438 125006

LOKATY - pożyczki, 470-218. 129811

HOROSKOPY telefon 41-36-37. 132045

LOMBARD - pożyczki pod zastaw. Skup złota. Przymorze, ul. Kołobrzeska 39 F, tel. 53-04-68 118084

LOKATY - pożyczki - 41-45-80 126351

LOKATY - pożyczki - 47-99-62 126334

TOP SERVICE - Agencja Towarzyska - 56-98-96 133029

LOKATY, pożyczki - 32-06-17 130315/1

LIKWIDATOR "Temida" - spółka z o.o. w Gdańsku, ul. Na Ostrowiu 1 ogłasza, że z dniem 31.10.1992 r. otwarta została likwidacja Spółki i wzywa wierzycieli do zgłoszenia swoich roszczeń w terminie miesiąca od daty trzeciego ogłoszenia. Ogłoszenie drugie 130461

TURYSTYKA I PODRÓŻE

"SAMIDE" 22-13-47. Przewozy rodzin marynarzy. Ekspresowo lotnisko Amsterdam. Wynajem mikrobusów 117893

AUTOKARY - przewozy 53-14-84, 53-07-87 128083

ZIMOWISKA, wczasy, weekendy i wycieczki w atrakcyjnych regionach kraju poleca "Harctur", ul. Św. Ducha 119/121, tel. 31-13-29 107878

EURO-TOUR Sopot, Helska 11. Ekspresowe przewozy: Paryż przez Lille, Belgia, Holandia (comiesięczne losowanie nagrody), Niemcy. Sylwester. Narty. Ubezpieczenia. Wynajem mikrobusów 51-66-60 (10.00-17.00) 123567/1

WCZASY sylwestrowe Jastrzębia Góra, Topolowa 31, tel. 749-186, fax 749131 116639

ROKI-TRANS - Wrzeszcz, Kościuszki 7/9, 41-07-18, Hamburg, Lubeck, Bremen, Kiel, Osnabruck, Wilhelmshaven, czwartek, sobota, niedziela. Sylwester - Paryż. Wynajem autokarów, Informacja wieczorem 32-78-51 126414

GDAŃSKIE BTZ PTTK Długie Pobrzeże 22, 31-23-53. Wczasy. Przewozy 126416

HIGH SOCIETY Elżbietańska 10/11, 31-49-89, 31-51-11. Mikrobus Koeln - codziennie. Przewozy międzynarodowe. Wczasy. Wycieczki 126415

SYLWESTER, ferie, obozy narciarskie, wczasy. Traper, Sopot - 51-07-27 128426

SZWAJCARIA 27.01 - 03.02.93. Cena: 4000000,- Orgatur 32-17-26 (10-15) 129991

BIURO Turystyczne "Andrex" zaprasza sylwester na promie "Balanga Queen", Kaszuby, Mazury, Soczi. Narty Słowacja, Elbrus, Austria, Szwajcaria. Atrakcyjne ceny, warunki, sprzedaż ratalna, tel. Gdynia 21-10-05 lub 21-13-09. 119926

SYLWESTER Kaliningrad, Petersburg, ferie Petersburg "Orgatur" 32-17-26 (10 - 15). 125705

ESPERANTOTUR zaprasza do ponad 60 krajów - 20-54-46 119915

MIKROBUSEM do Koln w każdą niedzielę, tel. 31-18-26. 126507

"AUTOCENTRALA" - Największy trójmiejski Bank Przewozów Cudzym Samochodem, autokarami, mikrobusami. Sylwester: Paryż, Londyn, Włochy, Słowacja: narty, 374-406, 374-664 (9.00 - 16.00), 56-39-53 (wieczorem). 123594

PRZEWOZY - Rzym - Florencja - Mediolan - Turyn, "Ventus", 41-62-41. 126299

TIMING - komfortowe przejazdy - Niemcy, Benelux, Paryż, Londyn, Rzym, wycieczki, wczasy, bogata oferta zimowa, wynajem koncesjonowanych autokarów, mikrobusów. Gdańsk, Długi Targ 40 (koło Neptuna, Zielona Kamienica) 31-23-46, 31-95-31. 126413

"FALCON" wynajem autokarów, tel. 57-44-52 119637

NARTY Chopok różne terminy i ceny oferuje Cliff-Tour, Gdańsk, Dąbrowszczaków 37, 56-35-13. 127758

"BALT-TUR" - przewozy mikrobusami i autobusami - Europa. Do Niemiec 100 tysięcy taniej. Turystyka - krajowa i zagraniczna. Wczasy - sylwestrowe i odchudzające w Jastrzębiej Górze. Ubezpieczenia - komunikacyjne i osobiste. Wynajem - mikrobusów. Sopot, ul. Chrobrego 3, tel. 51-64-44, fax/tel. 51-79-37 R-2036

AGENCJA Muza 31-76-10. Przedświąteczne przejazdy autokarowe. Sylwester: Londyn. Wczasy: Szczawnica, Krynica Górska. Ferie językowe: Londyn 123600

SYLWESTER Wenecja 1.980.000, góry Słowacja, Polska od 750.000, Tunezja 500 USD. Tierra - 37-44-31 "Zieleniak" 127257

PRZEWOZY do Europy zachodniej. Wczasy zimowe - Bieszczady, Kaukaz, Słowacja, Austria. Sylwester! - "Dempoltur", Grunwaldzka 82, 41-52-29 118908

WYNAJEM mikrobusów - 47-86-97 128761

FERIE zimowe, narty, basen, siłownia, angielski, komputery. Tel. 25-48-10 118335

DOMINIK - przejazdy do większych miast na trasie: Gdańsk - Aachen, Gdańsk-Stuttgart, Gdańsk - Frankfurt - Freiburg. Wycieczki. Wczasy. Wynajem zagranicznych autokarów z toaletą i barem. Gdańsk, Długa 76, 31-01-71, 31-48-51 wew. 130 126421

SYLWESTER - Kaliningrad, Wilno, Petersburg, zimowiska. Leotour - 72-21-66 125514

"BALTICANA" Sopot, Chopina 36, tel. 51-20-74 poleca tanie: - obozy, wypoczynek zimowy dla grupy zorganizowanych. Góry i morze. Polska, Słowacja, Morawy, Rosja, Austria. - Przejazdy autokarem w góry na ferie 130335

CZECHOSŁOWACJA - zakupy - nocleg 15-16.XII mikrobusem - 500 000,- 56-56-85 130459

PRZEJAZDY Benelux, Niemcy, Londyn. 41-48-45 "Xima" 126422

ZGUBY

AKADEMIA Medyczna w Gdańsku unieważnia legitymację studencką nr 19262 na nazwisko Grażyna Hriniewicz 133493

HURTOWNIĘ Odzieży w Sopocie zamienię na sklep - 51-54-32 1334

BIURO OBROTU NIERUCHOMOŚCIAMI przekaz
Mieszkania - Domy - Działki Obiekty przemysłowe
Gdańsk, ul. Rajska 6 (NOT) II piętro, pokój 208 od 9.00 do17.00 tel. 31-28-61 w. 22 ; 32

STOLIKI POD KOMPUTERY

OMEGA Gdańsk Chodowieckiego 7 tel./fax 32-40-52
127714 BO

PARAPETY LADY OKŁADZINY, SCHODY, OŁTARZE
8 kolorów granitu w/g indywidualnych zamówień.
Środki do konserwacji i polerowania kamienia i lastrika firmy AKEMI (NIEMCY)
ZAKŁAD PRZEROBU KAMIENIA „WITKO" BOJANO k/Gdyni tel. 76-00-79; 29-04-01
116959/mm

ROTOR
Modernizacja i przebudowa maszyn oraz urządzeń produkcyjnych wyposażonych w układy hydrauliczne, pneumatyczne, elektryczne z dowolnym systemem sterowania.
MASZ PROBLEM SKONTATUJ SIĘ Z ROTOREM !!!
Zapewniamy kompleksowe wykonawstwo wraz z serwisem gwarancyjnym i pogwarancyjnym.
ROTOR 80-393 Gdańsk ul. Krynicka 1 tel. 41-80-61 do 63 wew. 12,35 fax 57-28-06 tlx 512602, 512603
128206

ZPMB „PROMAX" Pakość
oferuje styropian
w punktach sprzedaży firmy: bal
1. Gdańsk, tel. 475-641, Kokoszki, szkółka drzew
2. Sierakowice, ul. Mirachowska 31, tel. 81-63-38
Przy zakupie powyżej 30 m³ jednorazowo dostarczamy własnym transportem.
12350

Canon
KOPIARKI, TELEFAXY, DRUKARKI ATRAMENTOWE MATERIAŁY EKSPLOATACYJNE I CZĘŚCI ZAMIENNE
Autoryzowany dealer firmy Canon
SPRZEDAŻ I SERWIS " NEW - TECH " Sp. z o.o.
TEL: 41-60-34
GDAŃSK ul.LUDOWA 6
NEW-TECH

PCC KONTENERY
magazynowo-transportowe, socjalne
PCC Spółka z o.o. ul. Litewska 11 80-719 GDAŃSK tel. 31-60-41
125623

RURY STALOWE
ze szwem - czarne i ocynkowane do 2"
bal
Sierakowice, ul. Mirachowska 31 tel. 81-63-38

KOPIARKI i TELEFAXY Canon
AUTORYZOWANA DYSTRYBUCJA I SERWIS
GDAAX® Sp. z o.o.
81-388 GDYNIA, ul. Świętojańska 120/8 tel. 20-67-17, tel./fax 20-28-64, tlx 054135
LEASING !

SANTOS Palarnia kawy
Oferuje:
świeżo palone kawy ziarniste i mielone: SUPERKA SANTOS
kawę surową
herbatę granulowaną
ATRAKCYJNE CENY, RABAT
Rumia k/Gdyni ul. Kolejowa 50 tel. 713 295, 712 289 tel./fax 712703 tlx 054379 corn
RANDIX
119315/az

rand
faxy kserokopiarki
Canon
maszyny do pisania
olivetti
niszczarki do dokumentów
gilotyny do papieru
EBA
80-855 Gdańsk - "Zieleniak" ul. Wały Piastowskie 1 II p. tel.: 374-573 374-574 fax: 374-575 tlx: 0512474 cto pl
129411

Linda
Okna i drzwi z PCV
Rolety zewnętrzne
Szyby zespolone
Zapraszamy do naszego
Biura Sprzedaży Gdańsk-Oliwa, ul. Bażyńskiego 32
tel. 52-49-21
118080/BO

WERBUNEK PRACOWNIKÓW - KONTRAKT — RFN —
Firma BUDROS GmbH Gdańsk prowadzi werbunek pracowników budowlanych
- cieśli, montażystów rusztowań
- do realizacji i kontraktu na roboty w RFN.
Warunkiem przyjmowania ofert pracy jest posiadanie aktualnego numeru PO. Pisemne oferty wraz z podaniem numeru PO i kserokopie świadectw pracy prosimy kierować pod adresem: 80-225 Gdańsk, ul. Wassowskiego 12, tel. 41-32-82, 41-72-34.
127759/AZ

Przedsiębiorstwo Budowlane
zatrudni wysoko wykwalifikowanych pracowników:
murarz - tynkarz
cieśla
stolarz budowlany.
Na budowach w kraju i za granicą.
☎ 52-18-61
130371/XIII

Przedsiębiorstwo zleci wykonanie robót:
murarskich,
tynkarskich,
stolarskich,
dekarskich.
Oferty wraz z ceną prosimy kierować pod adresem:
PB „INPRO" 83-300 Kartuzy s/Dzierżążno ul. Szpitalna 23a, tel. 81-21-00, 81-33-55
R-2191/RW

REDAKCJA NIE ODPOWIADA ZA TREŚĆ ZAMIESZCZANYCH OGŁOSZEŃ

PM

Zachęcamy Państwa do ubezpieczenia swojego pojazdu w zakresie odpowiedzialności cywilnej OC

TOWARZYSTWO UBEZPIECZEŃ I REASEKURACJI S.A.

WARTA

ROK ZAŁOŻENIA 1920

Gwarantujemy:
- ❄ *niezmienność składki w ciągu całego roku*
- ❄ *10 % zniżkę dla stałych klientów*
- ❄ *honorowanie obniżek nabytych u innych ubezpieczycieli*
- ❄ *bezpłatną „Zieloną Kartę" na teren Europy (dla osób fizycznych)*

Zapraszamy do naszego oddziału i agentów na terenie całego województwa gdańskiego

Gdańsk

„ORBIS" Polskie Biuro Podróży
80-890 ul. Heweliusza 22
tel. 31-45-44

„ORBIS" Polskie Biuro Podróży
80-892 Pl. Gorkiego 1
tel. 31-34-57

„ORBIS" Polskie Biuro Podróży
80-765 ul. Długie Ogrody 4
tel. 31-11-15

„BMN" Sp. z o.o.
80-244 ul. Grunwaldzka 85
tel. 41-25-60

„Gdańsk-Tourist" Miejskie Przedsiębiorstwo Turystyczne
80-894 ul. Elżbietańska 10/11
tel. 31-12-15

„Olivia" Biuro Handlowo-Usługowe
80-850 ul. Rajska 6
tel. 31-13-24

„OPGK" Okręgowe Przedsiębiorstwo Geodezyjno-Kartograficzne
80-802 ul. 3 maja 9
tel. 32-12-61

„Bałtyk" Biuro Usług Turystycznych
80-371 ul. Lumumby 10 H
tel. 57-24-63

„Dempol Tur" Biuro Usług Turystycznych
80-244 ul. Grunwaldzka 82
tel. 41-52-29

„Salamon" Biuro Obrotu Samochodami
80-219 Al. Zwycięstwa 15
tel. 41-51-17

„Polmar" Biuro Podróży
80-408 ul. Grzegorza z Sanoka 10
tel. 41-36-82

„PTTK" Biuro Turystyki Zagranicznej
80-888 ul. Długie Pobrzeże 26
tel. 31-23-53

„PZMOT" Okręgowe Biuro Turystyki
80-307 ul. Abrahama 7
tel. 52-27-22

„Trap" Sp. z o.o. Przedsiębiorstwo Wielobranżowe
80-850 ul. Rajska 2
tel. 31-59-19

„Ventus" Sp. z o.o.
80-244 ul. Grunwaldzka 116
tel. 41-62-41

„Solidarność Chase D. T. Bank S.A."
80-833 ul. Wały Jagiellońskie 36
tel. 31-71-23 w. 116

„Sobiesław Zasada Ltd" Centrum S.A.
80-855 ul. Wały Piastowskie 1
tel. 37-46-36
80-860 ul. Heweliusza 11
tel. 31-36-36 w. 151

„Big" Auto Handel Sp. z o.o.
80-365 ul. Czarny Dwór 12
tel. 53-17-07 w. 260

„BMG" Sp. z o.o.
80-855 ul. Wały Piastowskie 1
tel. 37-46-36

„Atut" Sp. z o.o.
80-833 ul. Wały Jagiellońskie 1
tel. 31-04-62

„Codex" Kancelaria Prawnicza
80-831 ul. Piwna 1/2
tel. 31-11-27

Urząd Miejski Gdańsk
Urząd Miejski Gdynia
Urząd Miejski Sopot

„Cliff Tour" Biuro Podróży
80-270 ul. Burzyńskiego 6 b
tel. 57-45-29
80-827 ul. Długa 45
tel. 31-30-08

Agencja Usługowo-Handlowa HS
80-749 ul. Żytnia 4/6
tel. 31-45-78 i 31-88-42

Sopot

„Danex" Przedsiębiorstwo Produkcyjno Handlowe
81-853 Al. Niepodległości 702
tel. 51-70-33 i 51-40-48

„Mont" Kantor Wymiany Walut
81-767 Bohaterów Monte Cassino 49
tel. 51-41-42

Mirosław Duszyński - broker
81-735 ul. Skarpowa 4
51-71-73

Agencja Usługowa „Foto Bank"
81-879 Al. Niepodległości 753
tel. 51-15-85

„Multi Kom"
81-767 ul. Bohaterów Monte Cassino 62
tel. 51-34-84

Gdynia

„ORBIS" S.A. Polskie Biuro Podróży
81-391 ul. Świętojańska 36
tel. 20-48-44

„PZMOT" Okręgowe Biuro Turystyki
81-366 ul. Batorego 4
tel. 20-85-99

„Irena" S.C.
81-386 ul. Kilińskiego 6
tel. 20-73-62

„OPEL Service"
81-436 ul. Narutowicza 3
tel. 22-41-14

"Broker" Robert Modzelewski
81-629 ul. Stawna 1F/3
tel. 24-07-79

„Sports Tourist"
81-363 ul. Starowiejska 35
21-91-64

„Wybrzeże" Biuro Usług Turystycznych
81-472 ul. Legionów 126
tel. 22-00-69

„Olimp" Maklerska Firma Ubezpieczeniowa
81-385 ul. Starowiejska 8
tel. 21-93-58

„PPKS"
81-212 ul. Hutnicza 1
tel. 23-00-61

„Nord Brok" Ubezpieczenia S.C.
81-363 ul. Starowiejska 47
tel. 21-82-65

„Globex" Sp. z o.o.
81-350 Pl. Kaszubski 9B
tel. 20-07-27

„GZNS" Gdańskie Zakłady Naprawy Samochodów
81-206 ul. Morska 189
tel. 27-08-95

„Kapiol" Biuro Turystyczne
81-364 ul. 10 Lutego 33
tel. 21-73-13

„TKK" Salon Sprzedaży FSO
81-002 ul. Kontenerowa 30
tel. 21-34-74

„Auto Victor Service"
81-321 ul. Podolska 17

„Banker" Ltd. Spółka z o.o.
81-392 ul. Słowackiego 42/6
tel. 20-26-43, 20-86-78

„Livia" Biuro Pośrednictwa i Usług
81-364 ul. 10 lutego 29/2
tel. 21-07-50

„Marketing Service"
81-394 ul. Żwirki i Wigury 14
tel. 20-46-95

„Hunter" Przedsiębiorstwo Prywatne
81-426 ul. Ujejskiego 22/3
tel. 22-25-39, 24-42-48

Kartuzy

„Alfa" Biuro Usługowe
83-300 ul. Kościuszki 10A
tel. 81-46-95

Starogard Gdański

"Świat" Biuro Turystyki
83-200 Al. Wojska Polskiego 16
tel. 227-87

"Atma" Biuro Turystyki i Usług
83-200 ul. Reymonta 1
tel. 287-32

„Ewa" Biuro Usług Turystycznych
83-200 ul. Paderewskiego 11
tel. 225-77

„Vida" Biuro Usług
83-200 ul. Hallera 32
tel. 232-82

Tczew

„Geograd" Okręgowe Przedsiębiorstwo Geodezyjno-Kartograficzne
83-100 ul. Dąbrowskiego 18
tel. 31-32-08

„ORBIS" S.A. Polskie Biuro Podróży
83-100 Pl. Wolności 22
tel. 31-27-80

„Faktor" S.C.
83-100 ul. Piaskowa 3
tel. 31-51-35 w. 224

Firma „Lac"
83-100 Al. Solidarności 19

Puck

„GeoPol" Przedsiębiorstwo Usług Geodezyjno-Kartograficznych
84-100 ul. 1 Maja 12
tel. 73-28-66

Pruszcz Gdański

„Hania" Biuro Usług Turystycznych
83-100 ul. Wojska Polskiego 7
tel. 82-34-89

Wejherowo

„Cedron" Biuro Turystyczne
84-200 ul. 12 Marca 180A
tel. 72-34-28

Malbork

„Faktor" S.C.
82-200 ul. Wojska Polskiego 35
tel. 35-39

Chwaszczyno

„Markar" Przedsiębiorstwo Prywatne
84-209 ul. Oliwska 89 (budynek Poczty)
tel. 81-83-99, po 17, 51-58-92

Gniew

„Echo" Pośrednictwo Ubezpieczeniowe
83-140 ul. 27 Stycznia 8/6
tel. 35-28-78

Oddział w Gdyni zaprasza do swojej siedziby przy ul. Kołłątaja 1

tel.: 20-84-56, 20-69-70

Dodatkową 20-proc. zniżkę dostaną Ci klienci Towarzystwa Ubezpieczeń i Reasekuracji „WARTA" S.A., którzy już w grudniu opłacą ubezpieczenie od odpowiedzialności cywilnej (OC) swojego samochodu. Natomiast rolnik, który razem z OC rolników wykupi w grudniu obowiązkowe ubezpieczenie budynków gospodarskich (po raz pierwszy oferowane przez Wartę), dostanie dodatkową 30-procentową zniżkę OC na samochód.

124142/PM

IMPREZY

TEATRY

GDAŃSK, **Wybrzeże**, Biesy, g. 17
Czarna Sala, Indyk, g. 18
Miniatura, Gwiazdy, gwiżdże i muzykanci, g. 9.30, 12.30 (plus dyskoteka)
Opera i Filharmonia Bałtycka, Dziadek do orzechów, g. 11; Służąca panią, g. 19 (foyer)
SOPOT, **Kameralny**, Pan Jowialski, g. 11

MUZEA

W Gdańsku: Narodowe, w g. 9-15
Archeologiczne, w g. 9-18
Historii M. Gdańska, w g. 10-16
Centralne Morskie, w g. 10-16; Sołdek, w g. 10-16
Poczty i Telekomunikacji, w g. 10-16
Pałac Opatów w Oliwie, w g. 9-15
Etnograficzne, w g. 9-15; Kuźnia Wodna, w g. 10-16.30

KINA

GDAŃSK, **Leningrad**, Jacek i Placek, pol., g. 10; Patriot Games, USA, od 15 l., g. 11.30, 13.30, 15.30, 17.45; Sublokatorka, USA, od 15 l., g. 20
Helikon, Tragarz puchu, pol., od 15 l., g. 16 (seans zamknięty)
Kameralne, Jacek i Placek, pol., g. 16; Moje własne Idaho, USA, od 18 l., g. 17.30, 19.30
Żak, Świadek mimo woli, USA, od 18 l., g. 17 (pożegn. z filmem); Seks, kłamstwa i kasety wideo, USA, od 18 l., g. 19
NOWY PORT, **Nord**, Czarodziej z Harlemu, pol., od 15 l., g. 16, 18; Rybka zwana Wandą, ang., od 15 l., g. 20
WRZESZCZ, **Bajka**, Alicja, USA, od 15 l., g. 16, 18, 20
Znicz, Robinson Cruzoe, USA, g. 16.30; Sułtani westernu, USA, od 15 l., g. 18; Sypiając z wrogiem, od 15 l., g. 20
Zawisza, Moja dziewczyna, USA, od 12 l., g. 16; Ostatni skaut, USA, od 15 l., g. 18; Książę przypływów, USA, od 15 l., g. 20
SOPOT, **Bałtyk**, Gladiator, USA, od 15 l., g. 17; Pacific Heights, USA, od 15 l., g. 19
Polonia, Zwolnieni z życia, pol., od 15 l., g. 16; Do szaleństwa, USA, od 15 l., g. 18; Kochanek, fr., od 18 l., g. 20
IDF zastrzega sobie możliwość zmiany repertuaru

DYŻURY

APTEKI

GDAŃSK, ul. Kartuska 17;
WRZESZCZ, ul. Grunwaldzka 60;
GDAŃSK- PRZYMORZE, ul. Opolska 3;
GDAŃSK-ZASPA, ul. Żwirki i Wigury, sob., niedz., w g. 10-13;
SOPOT, al. Niepodległości 715

OSTRE DYŻURY

Oddział Chirurgiczny, Oddział Chorób Wewn., Oddział Chorób Oczu Szpital Miejski Gdańsk-Zaspa, al. Jana Pawła *II nr 50*

POGOTOWIA RATUNKOWE

GDAŃSK, ul. Aksamitna 1 - lekarz ogólny gabinet zabiegowy dla dorosłych w wolne sob., niedz. i święta - całą dobę, w pozostałe dni w godz. 19-7
- poradnia dla dzieci chorych i gabinet zabiegowy w wolne sob., niedz. i święta - całą dobę w pozostałe dni w godz. 19-7
WRZESZCZ, al. Zwycięstwa 48
- czynne całą dobę
- wypadki - 999
- nagłe zachorowania i przewozy chorych: tel. 32-29-29, 32-39-24, 41-10-00.
Ambulatorium chirurgiczne - czynne całą dobę.
- Laryngolog przyjmuje w dni powszednie w g. 20-7.30, w soboty robocze 19.30-7.30, w wolne soboty, niedziele i święta - całą dobę,
- stomatolog w dni powszednie w g. 15.30-7.30, w soboty robocze, w g. 17.30-7.30, wolne soboty, niedziele i święta - całą dobę.
ZASPA, al. Jana Pawła II 50 - czynne całą dobę - tel. 999.
- wypadki, nagłe zachorowania i przewozy chorych, tel. 47-82-51, centr. 56-45-15, wew. 300, 400, 500.
- Ambulatorium chirurgiczne czynne całą dobę.
Przychodnia Międzyrejonowa, ul. Startowa 1 - w dni robocze w g. 19-7.30
- lekarz pediatra, lekarz ogólny w wolne sob., niedz. i święta w g. 8-8 oraz stomatolog w godz. 10-16,
- gabinet zabiegowy dziecięcy w dni robocze w g. 19-7.30, w dni wolne od pracy w g. 8-8,
- gabinet zabiegowy ogólny, w wolne sob., niedz. i święta w g. 8-18.
OLIWA, Podstacja Pogotowia Ratunkowego, ul. Grunwaldzka 571 - nagłe zachorowania i przewozy chorych - w wolne soboty, niedziele i święta, całą dobę, w pozostałe dni w g. 19-7.30, tel. 52-32-32, 52-00-70.
SOPOT, al. Niepodległości 779
- czynne całą dobę,
- wypadki 999
- inne 51-24-55.
LEKARSKIE WIZYTY DOMOWE: dzieci, dorośli, EKG całodobowo, 57-63-25, 56-27-40

POLICJA

GDAŃSK, dyżury oficerów Komendy Wojewódzkiej Policji, tel. 39-53-33
SOPOT, dyżury oficerów Komendy Miejskiej Policji, tel. 51-30-51, 997
STRAŻ POŻARNA: 998 (dla Sopotu i Gdańska)

TELEFONY INFORMACYJNE

Porady z zakresu j. polskiego od pon. do piąt., w godz. 13-15, tel. 41-15-15
Telefon Zaufania - Anonimowy Przyjaciel, tel. 31-00-00 (od godz. 16 do 6 rano).
Telefon Zaufania „Pogotowie Makowe", środy, piątki, 16-18, tel. 51-59-22
Poradnia dla Rodzin Narkomanów „Powrót z U", środy, piątki, w g. 15-19; **Sopot**, ul. 3 Maja 71.
Gdańsk, Wojewódzka Przychodnia Odwykowa - Pomoc dla osób z problemem alkoholowym i ich rodzin, *ul. Łąkowa* 58, tel. 31-51-32 czynna codziennie od 8 do 20
Dzienny Oddział Odwykowy, ul. 3 Maja 6, tel. 32-26-52.
PRZEDSIĘBIORSTWO POGRZEBOWE „CHARON"
Usługi pogrzebowe, telefony: 82-37-96 i 41-63-97 czynne całą dobę
Zakład Usługowo-Pogrzebowy „Zieleń", Gd.-Wrzeszcz, ul. Partyzantów 76:
Usługi pogrzebowo-przewozowe czynne całą dobę, tel. 41-20-71 i do godz. 15: 41-73-35.

STACJE BENZYNOWE

GDAŃSK, ul. **Uczniowska** róg Gdańskiej, czynna całą dobę, także w dni świąteczne,
ul. Dąbrowskiego 4, tel. 32-04-11;
ul. Długie Ogrody 33 a, tel. 31-60-66;
ul. Jedności Robotniczej, tel. 39-45-23
PRZYMORZE, ul. Dąbrowszczaków, tel. 53-11-70
OLIWA, ul. Grunwaldzka, tel. 52-18-44
SOPOT, ul. 3 Maja 51, tel. 51-39-61

SKLEPY

ŚRÓDMIEŚCIE -hotel Monopol, całą dobę;
STOGI, ul. Wrzosy 1 (całą dobę)
ZASPA, ul. Pilotów 25 (w niedz. nieczynny)
OLIWA, ul. Grunwaldzka 517 (obok pętli tram.) - całą dobę
SOPOT, ul. Boh. Monte Cassino, „Delikatesy" codziennie w g. 21-24, w sob., niedz. i święta w g. 18-24; ul. Grunwaldzka 46 - całą dobę

POGOTOWIA

GDAŃSK - ciepłownicze: 31-20-88, 993;
- energetyczne: 41-23-23, 41-29-52;
- gazowe: 31-18-68, 52-14-62, 992;
- techniczne PKM: 995; - wodociągów i kanalizacji: 31-20-67, 994;
- opiekuńcze państwowe: 41-10-42
SOPOT - gazowe: 51-10-68 (czynne w g. 6-22);
- wodociągów i kanalizacji: 51-40-55, 994

TAXI NA TELEFON

City Taxi Gdańsk, tel. 91-93, 43-21-21 (taniej)

Rozmowy z nowymi wiceprezydentami Gdańska

Koalicja w Radzie i Zarządzie Miasta

Na wtorkowej sesji gdańscy radni przegłosowali wybór dwóch nowych wiceprezydentów - Dariusza Śmiałkowskiego jako odpowiedzialnego za politykę finansową miasta oraz Arkadiusza Skłuckiego, który ma się zająć gospodarką mieniem komunalnym. Obu nowych członków Zarządu Miasta poprosiliśmy o krótkie wypowiedzi.

Fot. T. Tukalski

Dariusz Śmiałkowski - 33 lata, żonaty. Właściciel M-4, działki rekreacyjnej nad jeziorem, ale bez daczy. Żona jeździ fiatem 126p, on ma kilkuletniego audi 80. Ukończył studia inżynieryjne i prawnicze w Gdańsku oraz filozoficzne w Krakowie. Był wiceprezydentem Gdańska w latach 1990-91. Przywodniczy Radzie Nadzorczej Morskiego Portu Handlowego S.A. w Gdańsku.

- Stwierdził pan, że nie obejmuje funkcji wiceprezydenta ani dla stołka, ani dla pieniędzy. To właściwie po co?

- Jestem radnym i powiedziałem, że chcę uratować twarz tej rady, chociaż niektórzy radni oburzali się i mówili - niech pan mojej nie ratuje, sam czy sama się obronię. Twierdzę, że gdyby dzisiaj przeprowadzono wybory do samorządu lokalnego w Gdańsku to wszyscy byśmy przepadli. Podstawową sprawą w mieście przy takiej ustawie o samorządzie terytorialnym jest zapewnienie sobie większości w radzie miasta. Inaczej niewiele można zrobić.

- Zarzucono panu łączenie stanowisk i płynące stąd profity finansowe.

- Część radnych nie wiedziała, że przewodniczenie radzie nadzorczej w jednoosobowej spółce skarbu państwa nie jest pracą etatową.

- Ale ryczałt za to przysługuje.

- Owszem, w wysokości jednej średniej krajowej. Co do pensji w magistracie mogę powiedzieć, że nie jest to 13,5 - jak doniosła prasa, ale 10 mln zł. Łączenie tych stanowisk nie wynika ze względów zarobkowych. Funkcja w radzie nadzorczej MPH S.A. Gdańsk współgra z interesem miasta.

- Czy rozbieżności zdań z prezydentem Franciszkiem Jamrożem, które doprowadziły do pana odejścia ze stanowiska wiceprezydenta Gdańska przed prawie dwoma laty można uznać za niebyłe?

- Moja obecność w zarządzie prezydenta Jamroża to nie jest małżeństwo z miłości. Szukaliśmy wspólnie koalicji większościowej w radzie i wydaje mi się, że ją zbudowaliśmy.

Arkadiusz Skłucki - 31 lat, żonaty, 4-letnia córka. W roku 1985 ukończył wydział prawa UG. Od 1987 r. pracuje w kancelarii prawniczej „Lex" S.A., której jest współwłaścicielem. Firma ta daje stałe miejsce pracy kilkudziesięciu osobom, a jej obroty sięgają 10 mld zł rocznie.

- Ma pan dobrze prosperującą firmę prawniczą. Skąd więc decyzja o podjęciu pracy w zarządzie miasta?

- Znajomi pytają mnie o to samo. Powodów jest wiele. Począwszy od takich, które wywołują zawsze uśmiech niedowierzania, kiedy mówię po prostu, że chcę coś dla Gdańska zrobić. Jestem jeszcze młodym człowiekiem i chciałem spróbować czegoś nowego. Dla mnie jest to swego rodzaju wyzwanie. Może brzmi to naiwnie, lecz taka jest prawda.

- Czy zamierza pan zrezygnować z pracy w swojej firmie?

- Oczywiście.

- Nie obawia się pan mimo tego zarzutów, że praca w Zarządzie Miasta będzie pomocna dla spółki „Lex"?

- Moja firma działa od sześciu lat w Gdańsku i współpracuje z miastem, ale teraz nie będziemy tego robili. Nie mogę przecież zlecać własnej spółce prac na rzecz magistratu. W ten sposób niewątpliwie moje interesy ucierpią.

- Od czego zamierza pan zacząć swoje urzędowanie?

- Od bilansu otwarcia, czyli od określenia stanu w jakim przejmuję sprawy, by za jakiś czas móc powiedzieć, co zrobiłem. Mam konkretne propozycje co do pola działania, które przejmuję. Na przykład będę przekonywał radę i zarząd do sprzedaży wyłącznie gruntów uzbrojonych. Ważną sprawą na początek będzie inwentaryzacja mienia. Niezbędny jest jasny stan prawny nieruchomości w Gdańsku, bowiem samych działek jest w mieście około 48 tysięcy.

- Sądzi pan, że po zmianach w zarządzie współpraca z Radą Miasta będzie teraz lepsza?

- Tak. Nie wyobrażam sobie pracy w sytuacji, gdy te dwie instytucje byłyby zantagonizowane. Liczę raczej na zdecydowany przełom w pracach rady.

Rozmawiał: Tomasz Tukalski

Kupcy pytają rajców

- Podam państwu przykład - powiedział radny **J. Szerszeński** na wczorajszym spotkaniu z kupcami - możecie wykupić teraz swój lokal za miliard albo przedłużyć dzierżawę na czas 10 lat, co kosztuje 2 miliardy. Wybór należy do was. - Kupcy skwitowali tę propozycję śmiechem.

Przedstawiciele Zarządu Miasta przedstawili kupcom możliwości jakie mają oni w warunkach prywatyzacji lokali użytkowych: dalszą dzierżawę lokalu na czas nieokreślony, dzierżawę na czas 10 lat, wykupienie sklepu za cenę dziesięcioletniej dzierżawy powiększoną o 40 proc. W tym ostatnim wypadku cena wykupu rozkłada się na trzy raty (pierwsza 50 proc., pozostałe po 25 proc.)

W pierwszej kolejności sprzedawane będą lokale, które mają księgi wieczyste i tzw. wydzielenie geodezyjne. Nie można wykupić lokali, co do których toczy się postępowanie w sądzie w sprawie windykacji na rzecz starych właścicieli. W Gdańsku jest ok. 1000 sklepów i punktów usługowych. Z tego przeznaczono już do sprzedaży 90 lokali.

Podczas zebrania ktoś z sali powiedział, że za 200 mln można załatwić własność każdego lokalu. Przedstawiciele zarządu zdementowali tę wiadomość.

Można ją przedłużyć na czas określony lub pozostać przy starej umowie.

Przy okazji dyskusji kupcy zarzucili rajcom, że o podwyżce czynszu obowiązującej od stycznia poinformowano ich w październiku i zapytali czy prawo działa wstecz.

- Macie dziurę w budżecie i szukacie głupich, czyli nas kupców. - powiedział jeden z handlowców - Co roku dostajemy od was kopa w d...

Tym razem na sali wybuchły oklaski...

Tomasz Zając

Sopockie rozmaitości

„Wanda" sprzedana

Hotel „Wanda" zbudowany został w 1920 roku. Urząd Miasta Sopotu zorganizował już dwa przetargi na ten obiekt, niestety żaden z nich nie doprowadził do wyłonienia nowego właściciela (brak kontrahentów). Hotel wraz z gruntami wyceniono na kwotę 2,1 mld zł. Dopiero po obniżeniu stawki do 1,7 mld zł do Wydziału Polityki Gospodarczej UM wpłynęły trzy oferty. Ostatecznie „Wanda" (1440 m kw.) i przyległe grunty (995 m kw.) sprzedano gdańszczaninowi p. **Szczepkowskiemu** za kwotę 1,75 mld zł. Jak zapowiedział nowy właściciel hotel nadal będzie spełniać funkcje gastronomiczne.

Fan-club Afanasjewa

W ostatnich dniach listopada w Miejskiej Bibliotece Publicznej w Sopocie przy ul. 3 Maja 6 odbyła się promocja książki Jerzego Afanasjewa zatytuowanej „Nocne Polaków rozmowy". Pochodzące z niej fragmenty dowcipnych i ironicznych wywiadów zaprezentował przybyłym **Andrzej Nowiński** aktor, Teatru „Wybrzeże". Po spotkaniu zadecydowano stworzyć fan-club Afanasjewa z Sopotu.

Licealiści w Danii

Delegacja Środowiskowego Liceum Ogólnokształcącego przebywała w Danii w miejscowości Naestved. Odwiedziny miały na celu wzajemne zapoznanie się z systemami pracy w szkołach oraz nawiązanie kontaktów między nauczycielami.

Oczyszczalnia „Wschód"

Władze Miasta Sopotu postanowiły zainwestować wraz z innymi gminami w budowę oczyszczalni ścieków „Wschód". Kredytu na ten cel ma udzielić Europejski Bank Rozwoju. Sopockie władze nie zgadzają się aby powołany do budowy związek miał z tego tytułu stać się wyłącznym gospodarzem wodociągów i kanalizacji na terenie miast uczestniczących w inwestycji.

P.G.

TELEFON 31 20 62 DO REPORTERA

Bieg do autobusu

Przystanek autobusowy linii 195, 295 i innych na Chełmie został przesunięty o około 50 metrów i znajduje się teraz obok ogrodzonego parkingu. Skutek jest taki, że wszyscy spieszący do autobusów muszą przebiec dodatkowe kilkadziesiąt metrów. Czym kierowano się przenosząc przystanek?- pyta jeden z nich.

Co dalej?

Przed jedym z domów przy ul. Grażyny we Wrzeszczu stoi biały mercedes. Brakuje w nim świateł z przodu, a wewnątrz siedzeń. Ma natomiast jeszcze numer rejestracyjny. Może warto zapytać właściciela co zamierza dalej z nim zrobić? Zreperować czy przeznaczyć na złom?

Bezradni?

Od dwóch tygodni mieszkańcy ul. Rozłogi 11 na Stogach nie mogą doczekać się przyjścia sprzątaczki. Skutek jest taki, że klatka schodowa jest brudna, a na podłodze zsypu gromadzi się coraz więcej śmieci. Interwencje w ROM nr 5 nie skutkują.

Bezradna jest również administracja ROM nr 8 w Oliwie wobec samowoli jednego z lokatorów domu przy ul. Żubrowej 8, który na drodze pożarowej zrobił sobie wysypisko śmieci przegradzając jej część palikami.

Zmarnowane pieniądze

Otoczenie wokół bloków nr 26, 28 i 30 przy ul. Bulońskiej na Morenie było bardzo ładnie zagospodarowane aż do chwili gdy obok zaczęto budować nowe domy. Ciężki sprzęt używany zazwyczaj na budowie zniszczył całą małą architekturę, łącznie z chodnikami. Teraz mieszkańcy brnąc poprzez kałuże myślą nie tylko o własnej niewygodzie, ale i o zmarnowanych pieniądzach.

/es/

Przypominamy, że telefon do reportera czynny jest w poniedziałki, wtorki, środy i piątki w godz. 10-13.

Kierowcy nie mają w Gdańsku łatwego życia. Co i rusz funduje się im na drogach kolejne utrudnienia. W tej chwili np. wjazd na Błędnik od strony Wrzeszcza odbywa się tylko dwoma pasami. Trzeci - lewy blokują wykonawcy robót torowych. A wczoraj rano nawet na wolnym już od prac odcinku nie można było z lewego pasa korzystać, gdyż zarzucony był potłuczonymi butelkami...
Fot. B. Nieznalski

O tym warto wiedzieć

Koncert w Sopocie

Dziś o godz. 18 w Domku Sierakowskich przy ul. Czyżewskiego 12 w Sopocie odbędzie się koncert w wykonaniu studentów klasy skrzypiec prof. Henryka Keszkowskiego.

Filmy w galerii

Państwowa Galeria Sztuki w Sopocie przy ul. Powstańców Warszawy 2/6 zaprasza dziś na projekcję filmów wideo. W programie „Powiększenie" - M. Antonioniego i „Podglądacz" - M. Powella. Przedsprzedaż biletów w Księgarni Artystycznej PGS w godz. 11 - 18. Ilość miejsc ograniczona.

Dla przewodników

Zarząd Koła Przewodników PTTK przy oddz. Gdańsk zaprasza dziś o godz. 17 do Sieni Gdańskiej na prelekcję A. Szpakiewicz i E. Śledzia pt. „Funkcja i wartość dzieł sztuki Dworu Artusa".

Zebranie „Amazonek"

Klub Kobiet po Mastektomii „Amazonki" w Gdańsku zawiadamia, że walne zebranie członkiń odbędzie się 12 bm. o godz. 10 w hotelu „Gdynia" w Gdyni.

Jenisejem do Arktyki

Polskie Tow. Geograficzne oddz. Gdańsk zaprasza 11 bm. o godz. 17 do budynku geografii UG, Wrzeszcz, ul. Dmowskiego 16 a, sala 18 na odczyt doc. dr. Jrzege Szukalskiego „Jenisejem do Arktyki".

Kolumnę redaguje zespół: kier. Tomasz Tukalski, Stanisław Czajkowski, Roman Daszczyński, Andrzej Dunajski, Piotr Grzywacz, Tomasz Zając. Adres działu: Gdańsk, Targ Drzewny 3/7, tel. 31-45-17

W sobotę i niedzielę w „Żaku"

Warsztaty TAI-CHI

Uniwersytet Gdański, Centrum Diagnostyczno-Kliniczne HIV/AIDS i Polski Czerwony Krzyż organizują w najbliższy piątek konferencję naukową na temat zagrożeń społecznych, profilaktyki i terapii ludzi uzależnionych od narkotyków i zarażonych wirusem HIV. Podczas sympozjum dyskutowane będą problemy, związane z narkomanią wśród nieletnich, sposobami jej zwalczania i resocjalizacją. Specjaliści, zajmujący się problemami AIDS, mówić

Narkomania AIDS

będą o zagrożeniu tą chorobą w zakładach penitencjarnych i doświadczeniach w tej dziedzinie w kraju i za granicą. Prof. Władysława Zielińska, kierująca Centrum Diagnostyczno- Konsultacyjnym HIV/AIDS, przedstawi program walki z tą chorobą w województwie gdańskim. Natomiast o osiągnięciach amerykańskich w zapobieganiu tej epidemii mówić będzie prof. Gorgiagis z USA.

Sympozjum jest otwarte i może na nie przyjść każdy zainteresowany tym problemem. Jego początek w piątek, 11 grudnia o godz. 10 w sali audytorialnej Wydz. Filologiczno-Historycznego UG przy ul. Wita Stwosza 55 w Gdańsku-Oliwie.

(ja)

Stowarzyszenie Medytacji w ruchu TAI-CHI z siedzibą w Warszawie oraz Klub Studentów „Żak" organizują w sobotę i niedzielę warsztaty TAI-CHI.

Międzynarodowa szkoła TAI-CHI Tomasza Nowakowskiego działa już od ponad dziesięciu lat, a od 1989 r. istnieje jako „Stowarzyszenie Medytacji w Ruchu TAI-CHI" z siedzibą w Warszawie. Oprócz Polski szkoła posiada ośrodki w Czecho-Słowacji i Austrii. Od sześciu lat organizowane są również obozy letnie i zgrupowania w Przesiece.

Program obecnych warsztatów, prowadzonych przez Sławomira Lipskiego, obejmuje naukę PA THAU CHIU i dwudziestu czterech form pekińskich, podstawowych form stylu yang.

Początek zajęć w sobotę o godz. 11 w Klubie Studentów „Żak", Gdańsk, ul. Wały Jagiellońskie 1, tel. 31-61-25.

„Zdrowie i sprawność dziecka"

Rajdy, wycieczki, konkursy

Trwa realizacja założeń programu akcji „Zdrowie i sprawność dziecka". 12 grudnia odbędzie się wycieczka piesza z Sopotu do Jelitkowa. Zbiórka chętnych o godzinie wpół do jedenastej, w holu dworca PKP w Sopocie. Impreza zakończy się minifestynem i posiłkiem w Parku Jelitkowskim.

W ostatnią sobotę przed świętami, 19 bm., organizatorzy zapraszają na wyprawę krajoznawczo-przyrodniczą na Wzgórze Pachołek oraz wzdłuż malowniczego Potoku Jelitkowskiego. Początek: o godzinie 10 przed głównym wejściem do parku w Oliwie. Tę wycieczkę też zakończy posiłek w restauracji „Parkowa", w Jelitkowie.

Imprezom tym, przeznaczonym dla dzieci i ich rodziców, patronują Wydział Kultury Fizycznej i Turystyki UM w Gdańsku, Rozgłośnia Polskiego Radia w Gdańsku oraz Kąpielisko Morskie w Jelitkowie.

(ken)

Opowieść zbieracza butelek

Pan Grzegorz penetruje śmietniki w dużych osiedlach Przymorze, Zaspa. Od bloku do bloku, od świtu do południa, każdego dnia. W dużej torbie nosi worki plastykowe, bo zdarza się i tak, że połów jest obfity.

- Zbieram wyłącznie butelki od wszystkich napojów. Raz znajdę ze 20 sztuk, innym razem i 50. A że płacą w punktach skupu od 500 do 1500 zł za sztukę, więc dziennie utłukę do 20 tys. złotych, czyli tyle ile otrzymuję zasiłku dla bezrobotnych. Nie, nie wstydzi się. Kraść to wstyd.

Jest w wieku ok. 40 lat. Przepracował 18, z tego gros w stoczni, nieco w PGM. Zna się na pracach remontowych, malarskich, betoniarskich. Zwolniony przy redukcji, od 6 miesięcy stara się o zajęcie. Bezskutecznie. Nie chcąc być kulą u nogi rodzinie („nie mogę żyć na łasce żony") zaczął zbierać butelki. Lepsze to niż nic, lepsze niż złodziejstwo.

- Pracy nie ma, a ja mając uszkodzony wzrok też nie jestem za atrakcyjny dla firm. No i wiek. Szukają młodych, zdrowych. Więc chwilowo „kooperuję" z punktem skupu makulatury. Myślę, że gdzieś wreszcie się załapię.

Wstaje rano, bo takich amatorów jak on jest więcej. Pierwszy od świtu zbiera najwięcej. Ludzie popatrują na niego z ukosa. A to myślą pijaczysko albo narkoman, dzieci widać uprzedzone przez rodziców też nieufnie odnoszą się do zbieraczy. W ogóle zajęcie to ciężkie i kokosów nie zarobi się. Ale... Grzegorz ma na papierosy, na jedzenie, na komunikację. Nie wyciąga ręki, nie prosi. Jest jakby na swoim. Bez podatku. Może los się odwróci, gdyby ktoś go zatrudnił. Wszystkie dane w posiadaniu redakcji. Czekamy na oferty.

(KORD.)

KRONIKA POLICYJNA

Prezent na gwiazdkę?

Na Morenie nieznani sprawcy włamali się do zakładu produkującego gwoździe. Skradli drobne narzędzia (m.in. wiertarkę, nożyce) i 120 kg gwoździ.

Ocalili Michała

Pół godziny po północy „tygrysy" złapały 19-letniego Ryszarda K. i 29-letniego Wiesława M. na gorącym uczynku włamania do „Karczmy Michał". Bezpośrednio po ujęciu, przestępców odwieziono do izby wytrzeźwień.

Kamieniem w tramwaj

Na Zaspie zatrzymani zostali 18-letni Krzysztof S. i 20-letni Mariusz B. Obaj podejrzani są o wybicie kamieniem szyby w stojącym na pętli przy Rzeczpospolitej tramwaju linii 8. Szyba kosztowała 5 mln złotych.

Naiwnych nie sieją

W Sopocie do policji zgłosił się właściciel pewnej hurtowni, który stwierdził, że dwaj nieznani mężczyźni na podstawie dokumentów fikcyjnej firmy pobrali od niego towar wartości 5 mln złotych. Trochę czasu minęło zanim hurtownik stwierdził ten przykry dla siebie fakt - do transakcji doszło bowiem 24 listopada br.

/edi/

NA CZASIE

● Dzisiaj udała się do Poznania, na posiedzenie Zarządu Związku Miast Polskich, pani prezydent Franciszka Cegielska, która pełni funkcję wiceprzewodniczącej związku.

● Zarząd Gdyńskiego Koła Unii Demokratycznej serdecznie zaprasza na otwarte zebranie, które odbędzie się 11 grudnia o godz. 17 w sali 105 Urzędu Miejskiego, na którym mgr Sławomir Kotarski z Uniwersytetu Gdańskiego wygłosi odczyt pt. „Działalność partii politycznych w Europie zachodniej".

● Na zlecenie Zarządu Miasta Pracownia Badań Społecznych w Sopocie przeprowadzi dzisiaj anonimową ankietę wśród pracowników urzędu. Dotyczyć ona będzie warunków pracy, organizacji, a także zwierzchników ankietowanych.

● Jak nas poinformowało pogotowie energetyczne, w związku z awarią, której usunięcie wymagało wymiany transformatora, wczoraj mieszkańcy domów przy ul. Chwarzniańskiej 67 - 73, 81 - 87, Sosnowej, Żywicznej, Promiennej i Słonecznej pozbawieni byli dostawy prądu.

● W dniu dzisiejszym, w związku z czyszczeniem sieci, nastąpi zmniejszenie ciśnienia wody aż do jej całkowitego zaniku, w budynkach przy ul. Morskiej (od ul. Kcyńskiej do końca).

● W sobotę, 12 grudnia o godz.10 w Porcie Wojennym na Oksywiu, odbędzie się uroczysta przysięga wojskowa połączona ze mszą polową, na którą mieszkańców Gdyni Dowództwo Marynarki Wojennej serdecznie zaprasza.

(UW)

Nie ma miejsca dla książek

Miejskie biblioteki publiczne mają dzisiaj prawie 45 tysięcy stałych czytelników, którzy każdego dnia zabierają do domów około sześć tysięcy książek. Po kilkadziesiąt osób dziennie korzysta z czytelni i z ośrodka informacyjno-bibliograficznego. Oblicza się, że mniej więcej 15 tysięcy potencjalnych czytelników tracą biblioteki w tych dzielnicach miasta, w których nie ma ich filii. Spośród 18 istniejących, tylko 7 mieści się w lokalach komunalnych, pozostałe - w dzierżawionych od różnych właścicieli.

Jeszcze w tym miesiącu na Płycie Redłowskiej zostanie otwarta nowa filia biblioteki publicznej. Ma dokładnie ten sam adres, co sąsiednia rudera, w którą zamieniła się porzucona w stanie surowym budowla, zaczęta kilka lat temu właśnie dla gdyńskiej biblioteki publicznej. Wtedy podlegała ona jeszcze Urzędowi Wojewódzkiemu i tenże zlecił budowę, przerwaną potem na skutek braku funduszy, zmian administracyjnych, nie wyjaśnionych kwestii własnościowych. Niszczeje sobie spokojnie, dewastowana przez czas i nieproszonych gości z całej okolicy.

Stać więc będą obok siebie nie wykończone mury, które miały pomieścić bibliotekę o powierzchni 200 metrów kwadratowych i filia biblioteczna z zaledwie dwutysięcznym księgozbiorem na 18 metrach, dzierżawionych od Klubu Osiedlowego. Sąsiedztwo- niczym wyrzut sumienia. Bibliotekarze mówią jednak: 18 metrów w Redłowie, gdzie nie mieliśmy niczego, dobre i to. W Orłowie na przykład nie udało im się znaleźć żadnego lokum dla wysiedlonej z prywatnego budynku dużej biblioteki z tradycjami. Orłowo dołączyło zatem do dzielnic pozbawionych w ogóle książnic.

Zagrożenia przeniosły się i do śródmieścia. Stale niepewny jest los popularnej filii bibliotecznej przy ul. Starowiejskiej. Właściciel lokalu: Spółdzielnia Mieszkaniowa „Bałtyk" znacznie podniosła czynsz dzierżawny. Miasta nie stać na jego opłacenie. Był pomysł ograniczenia prawie o połowę powierzchni książnicy, ale wobec konieczności przebudowy okazał się on także kosztowny. Władze miejskie zwlekają z wydaniem ostatecznej decyzji. Nie widzą również możliwości znalezienia dla tej biblioteki miejsca w którymś z budynków komunalnych. Zapewne dla zmniejszenia wyrzutów sumienia wiceprezydent **Ryszard Toczek** powtarza nie wiadomo skąd wziętą informację, że na Starowiejską przychodzi zaledwie kilka osób. Tymczasem tamtejsza wypożyczalnia ma dwa i pół tysiąca stałych czytelników. Każdego dnia odwiedza ją średnio sto osób.

Umową dżentelmeńską nazwał wiceprezydent Ryszard Toczek wynik swojej rozmowy z Andrzejem Skwierczem, właścicielem domu przy skwerze Kościuszki, gdzie obecnie mieści się główna siedziba MBP, o zostawieniu jej tam jeszcze przez rok. A co po roku? Zarząd Gminy ma zamiar przenieść ją wtedy tymczasowo do jednego z budynków obecnie jeszcze wojskowych, ale przewidzianych do komunalizacji, bo niegdyś należały do miasta.

Tymczasowo dlatego, że władze gdyńskie coraz poważniej myślą o budowie nowej siedziby MBP. Sprawa będzie wkrótce przedstawiona pod dyskusję radnym. Opracowany przez bibliotekarzy program dla nowej biblioteki leży w Urzędzie Miasta od lutego tego roku. Jest od czego zacząć. Wiceprezydent Ryszard Toczek nie wykluczył, że przetarg na projekt można będzie ogłosić w najbliższych miesiącach. Słowo się rzekło. Czekamy, co dalej.

Nowa siedziba, nawet gdyby została szybko zrealizowana, w niczym nie zmieni jednak złej sytuacji czytelnictwa w większości gdyńskich dzielnic. Na skierowaną przez dyrektorkę MBP **Marię Bartel** do dziewięciu szkół samorządowych prośbę o udostępnienie ich pomieszczeń wypożyczalniom publicznym, pozytywnie odpowiedziało dotąd tylko Obłuże.

Anna Kościelecka

Ignorowanie rzecznika obywateli

Skrucha zarządu

Przewodniczącym Rady Miasta został ponownie Wojciech Szczurek. Radni z klubu liberałów sformułowali nawet na piśmie powody, dla których głosowali właśnie na niego. Są to: zmniejszenie ilości sesji, zaakceptowanie klubów politycznych i próba wtopienia ich w mechanizm władzy lokalnej, obiektywizm.

Więcej emocji wywołały wybory dwóch wiceprzewodniczących. Pierwsze głosowanie wyłoniło sześciu kandydatów, w drugim najwięcej głosów otrzymali **Ludwik Korczyński** i **Danuta Kochańska**, i tym samym zostali wybrani.

Rzecznik obywateli przy Radzie Miasta złożył sprawozdanie ze swojej działalności. Przypomniał, że nie ma uprawnień władczych, może jedynie analizować skargi i występować z wnioskami do organów samorządowych. „Obywateli charakteryzuje brak orientacji prawnej oraz kiepska kondycja finansowa. Rzecznik postrzegany jest często jako instytucja, gdzie można uzyskać bezpłatną poradę prawną. I niekiedy uzyskuję" - mówił dr **Andrzej Szmyt**. Można powiedzieć - wyjaśniał dalej - że około jedna czwarta spraw, z którymi obywatele się zwrócili, została załatwiona pozytywnie. W sześciu sprawach szczególnej wagi zwrócił się rzecznik do Zarządu Miasta i sześć razy nie otrzymał odpowiedzi (m.in. w sprawie uwzględnienia roszczeń jednego pracownika z likwidowanego przez miasto zakładu, o unieważnienie konkursów dyrektorów w kilku szkołach podstawowych, w sprawie zmiany podstaw, na których opiera się wydawanie koncesji na alkohol).

Wypowiedź ta wywarła na radnych duże wrażenie. - Rada Miasta powołała rzecznika obywateli i firmuje tę funkcję własnym autorytetem. Ignorowanie rzecznika przez Zarząd Miasta obciąża radę. Proponuję, aby podjąć uchwałę, że jedną z podstaw przy udzielaniu absolutorium Zarządowi Miasta stanowić będzie stosunek do rzecznika obywateli - powiedział radny **Ireneusz Zella**.

Prezydent **Franciszka Cegielska** odpowiedziała, że sprawa konkursów rozpatrywana jest w NSA, po czym w imieniu zarządu wyraziła skruchę i obiecała poprawę.

WK

GDYŃSKIE IRYTACJE

Poziom śmieci w wodzie

Łata wodowskazowa w basenie jachtowym w Gdyni wskazuje nie tylko poziom wody, ale też... poziom śmieci w wodzie. Wczoraj w północnej części akwenu było prawie 10 centymetrów śmieci. Łódki odpłynęły - bałagan został.

tekst i fot. G. Jasny

Czytelnicy piszą

Niby drobiazg, a denerwuje

Mam do dziennikarzy naszej lokalnej prasy (a przy okazji także do urzędników) serdeczną prośbę. Chodzi o poprawne pisanie nazw ulic. Bo np. jeżeli ulica nazywa się Janka Wiśniewskiego, to nie wolno pisać J.Wiśniewskiego lub Wiśniewskiego, bo Wiśniewskich w Gdyni jest mnóstwo, w samej książce telefonicznej figuruje ich 54. Podobnie nazwę ulicy (alei) Marszałka Piłsudskiego pisze się bez „J", a Wzgórza św. Maksymiliana bez nazwiska Kolbe.

Następna sprawa dotyczy pisowni słów plac, skwer, aleja itp. Według obowiązujących zasad słowa te, podobnie jak słowo ulica - pisze się małą literą. Wyjątek stanowi aleja w liczbie mnogiej, a więc Aleje. Można się o tym dowiedzieć ze „Słownika ortograficznego języka polskiego wraz z zasadami pisowni i interpunkcji" wydanego przez PWN pod red. prof. H. Szymczaka. Ponadto od dawna już wiadomo, że nazwy Rumia i Chylonia w drugim przypadku pisze się z jednym „i" (Rumi, Chyloni). Są to być może drobne sprawy, ale irytują.

(m)

„Nowy ład mieszkaniowy"

Rządowy projekt nowego prawa mieszkaniowego wylicza, że aktualnie pobierane czynsze w kamienicach prywatnych pokrywają 38 proc. utrzymania mieszkania. Wysokość czynszu wynosić więc będzie 6 proc. odtworzonej wartości mieszkania, to jest ok. 200 tys. zł za metr kw. Klub poselski SdRP przedstawił odrębny projekt. Wprowadzono w nim prawo do dziedziczenia, a także do prowadzenia działalności gospodarczej. Właściciele nieruchomości wysłali protest do ministra Andrzeja Bratkowskiego i premier Hanny Suchockiej, z którą utrzymują stały kontakt korespondencyjny.

O tych i innych sprawach dyskutowano na zebraniu Stowarzyszenia Właścicieli Nieruchomości w dniu 3 grudnia. Gdyńskie Stowarzyszenie jest członkiem Polskiej Unii Właścicieli Nieruchomości, a jej przewodniczący Mirosław Szypowski jest wiceprzewodniczącym Światowej Unii Właścicieli Nieruchomości.

WK

35 milionów z kieszeni podatników

Jeszcze 100 wraków do usunięcia

Przedsiębiorstwa oczyszczania miasta wywożą z Gdyni w ciągu doby ponad 2 tys. ton śmieci. Składowane są one na wysypisku w Łężycach.

Jednak oprócz legalnego śmietniska (obliczonego na 5,5 miliona metrów sześciennych) istnieje w okolicach Gdyni około 200 nielegalnych wysypisk. Do tej liczby trzeba jeszcze dodać 200 samochodowych wraków, które właściciele porzucili w lasach, parkach lub na podwórkach.

Tych, którzy śmiecą złapać prawie nie sposób, a na fakty obrażać się nie można. Trzeba więc posprzątać. Miasto najpierw przeprowadziło inwentaryzację dzikich wysypisk, a przed miesiącem rozpoczęło ich usuwanie. Na początek poszły wraki aut. Z większości dzielnic wywieziono już zardzewiałe rupiecie (do oczyszczenia pozostały jeszcze: Obłuże, Pogórze, Oksywie i Babie Doły). Operacja ta będzie kosztować podatników 35 milionów złotych.

Jak nas poinformowano, wraki podzielono na trzy kategorie. Pierwsza: posiadające tablice rejestracyjne, numery silnika, podwozia i nadwozia; druga to takie, na których zachowały się tylko cechy identyfikacyjne silnika i karoserii; trzecia - bez żadnych znaków rozpoznawczych. Tylko te ostatnie wywieźć można nie pytając nikogo o zgodę. W pierwszym przypadku konieczne jest porozumienie się z właścicielem pojazdu, w drugim zaś udowodnienie, że samochód został porzucony.

tekst i fot.G.Jasny

Przyjechali bankierzy

Przedstawiciele Banku Światowego rozpoczęli wczoraj kontrolę w Okręgowym Przedsiębiorstwie Energetyki Cieplnej w Gdyni. Jak nas poinformowano, bankierzy przyjechali by zapoznać się z postępem prac przy modernizacji miejskiej sieci ciepłowniczej, na którą Bank Światowy udzielił kredytu w wysokości 25 milionów dolarów. Kwota ta może jednak być przeznaczona wyłącznie na zakup materiałów, natomiast wykonawstwo finansować trzeba ze środków OPEC. Modernizacja ma być zakończona w ciągu 5 lat. Wartość robót w tym roku ocenia się na 61 miliardów złotych. Ponad połowa tej sumy pochodzi z owego kredytu. Jutro przedstawiciele BŚ spotkają się z władzami miasta.

G.J.

Pomogliśmy sobie

Dzięki kierownikowi działu liniowego Urzędu Telekomunikacyjnego Gdynia - Śródmieście, sznury w naszych aparatach zostały wymienione na dłuższe.

Udało się więc uniknąć interwencji u ministra. Dziękujemy.

IMPREZY

KINA

WARSZAWA
Patriot Games, (15), USA, g. 10, 12.30, 15, 17.30, 19.30
GOPLANA
Za horyzontem, (15), USA, g. 15; Kosiarz umysłów, (15), USA, g. 17.30, 19.30
GROM (Oksywie)
Pluton, (18), USA, g. 19
Dyrekcje kin zastrzegają sobie prawo do zmiany repertuaru

TEATRY

Teatr Muzyczny (pl. Grunwaldzki 1) Les Misérables, g. 19
Miejski (ul. Bema 26)
Księga Bałwochwalcza, g. 18
IMPREZY
Kościół NSPJ, Koncert z cyklu „Bliżej Bacha" - Marek Kudlicki - organy, g. 19.15

MUZEA

Marynarki Wojennej (bulwar Nadmorski) w g. 10-16;
Oceanograficzne i Akwarium Morskie (al. Zjednoczenia 1) w g. 10-16;
Dar Pomorza (skwer Kościuszki) w g. 10-16;
Muzeum Miasta Gdyni, Pawilon Wystawowy (ul. Waszyngtona 21) - Miasto z Morza. Gdynia w II Rzeczypospolitej, wystawa prac absolwentów Liceum Sztuk Plastycznych w Gdyni-Orłowie pt. „Dyplom 1991-1992" w g. 11-17; **Domek Abrahama** (ul. Starowiejska 30) - Antoni Abraham - Gdynia-wieś, w g. 11-17

WYSTAWY

• Galeria Sztuki (ul. Derdowskiego 11): Wystawa fotografii filmowej Krzysztofa Wallmana, w g. 11-17
• Galeria „Cyganeria" (3 Maja 27, tel. 20-87-38): III wystawa malarstwa Kazimierza Ostrowskiego, w g. 10-20
• Galeria „Liliput" (ul. Świętojańska 75, tel. 20-00-48): Wystawa przedstawiciela moskiewskiej awangardy Leonida Purygina, w g. 10-18

DYŻURY

SZPITALE

ŚRÓDMIEŚCIE, Szpital Miejski, ul. Radtkego 1, tel. 20-75-01
REDŁOWO, Morski, ul. Powstania Styczniowego 1, tel. 22-00-51

APTEKI

ŚRÓDMIEŚCIE, apteka nr 19054, ul. Armii Krajowej 42, tel. 21-00-32 (czynna codziennie przez całą dobę)

POGOTOWIA RATUNKOWE

ŚRÓDMIEŚCIE, ul. Żwirki i Wigury 14, czynne całą dobę - nagłe zachorowania i przewozy chorych, tel. 20-00-01, 20-00-02 - ambulatorium stomatologiczne czynne w g. 20-7
OBŁUŻE - Podstacja Działu Pomocy Doraźnej, ul. Białowieska 1 (tel. 25-19-99), dla mieszkańców dzielnic: Obłuże, Pogórze, Oksywie, gm. Kosakowo - pediatra, lekarz ogólny, gabinet chirurgiczny, czynne w g. 15.30-7; stomatolog w g. 20-7

POLICJA

Komenda Rejonowa w Gdyni, ul. Portowa 15, tel. 997, oficer dyżurny 20-63-43
STRAŻ POŻARNA: 998

POGOTOWIA

Pogotowie ciepłownicze: 23-19-41
Pogotowie dźwigowe: 22-14-33
Pogotowie energetyczne: 20-45-50
Pogotowie gazowe: 20-44-73, 20-44-79
Pogotowie wodociągów i kanalizacji: 21-90-19

TELEFONY INFORMACYJNE

Biuro numerów: 913
Informacja miejscowa: 911
Informacja zamiejscowa: 912
Telefon zaufania: 31-00-00 (w g. 16-6)
Urząd Miejski w Gdyni: 20-72-71
Pogotowie dla zwierząt: tel. 22-21-48 (czynne całą dobę)
Bank Informacji „BROKER" - usługi, handel, produkcja - tel. 24-07-79 w g. 9-17
Usługi pogrzebowe: **Sleep Time**, Orłowo, ul. Przemysława 4, tel. 24-80-95, czynne całą dobę, usługi na terenie Trójmiasta; **cmentarz Witomino**, ul. Witomińska 76, tel. 20-59-08, 23-68-93, w g. 15-7

TAXI NA TELEFON

Hallo Taxi Gdynia /x 300/, tel. 91-90 i 23-18-18
Radio Taxi Gdynia /x 400/, tel. 25-21-21
Tele Taxi: /x 400/, tel. 91-95 i 20-25-00, honoruje karty „Clubu S"
Express Taxi, tel. 24-16-24
Non Stop Taxi Radio Gdynia /x 400/, tel. 25-01-01

STACJE BENZYNOWE

(czynne całą dobę)
Cisowa, ul. Chylońska, tel. 23-68-68; Kolibki, al. Zwycięstwa, tel. 24-86-77; **Orłowo**, al. Zwycięstwa 96, tel. 24-81-75.

SKLEPY

Śródmieście, hall Dworca Głównego PKP - Delikatesy „Banach" (od g. 5.30 do 1); ul. Starowiejska - „Smak Lux" (całodobowy); skwer Kościuszki - „Maximal" (całodobowy); ul. Świętojańska - „Adamex" (całodobowy);
Mały Kack, ul. Wielkopolska 30 (od g. 9 do 24);
Chylonia, ul. Morska - „Skorpius" (całodobowy).

Kolumnę redaguje zespół: kier. Izabella Greczanik-Filipp, Grzegorz Jasny, Anna Kościelecka, Wiesława Kwiatkowska, sekretariat- Barbara Mielewczyk, Urszula Wolak. Adres Oddziału w Gdyni: ul. Warszawska 42, tel/fax 21-05-11; 21-78-32

KRONIKA POLICYJNA

Trzech na jednego

Trzech mężczyzn napadło na ulicy Derdowskiego na Dariusza D. Napastnicy pobili go i zabrali zegarek oraz pieniądze. Poszkodowany zgłosił ten fakt policji. Śledztwo w tej sprawie prowadzi Komisariat Śródmieście.

„Poszły" z autoalarmem

Z parkingu przy ulicy 3 Maja skradziono audi 80. Samochód miał włączony autoalarm, ale jak widać i to nie pomogło. Właściciel ocenił stratę na 200 milionów złotych. Natomiast z ulicy Żwirki i Wigury zniknął ford scorpio /również z włączonym autoalarmem/. Auto było warte około 150 mln zł.

Pontiacem w avię

Do wypadku drogowego doszło na ulicy Chwarzniańskiej. Na łuku jezdni pontiac wpadł w poślizg, zjechał na lewą stronę jezdni i zderzył się czołowo z jadącym z naprzeciwka samochodem avia. Kierowca avii doznał ogólnych potłuczeń. Bardziej ucierpieli pasażerowie pontiaca, których przewieziono do szpitala. Po udzieleniu pomocy zwolniono ich do domu.

Stoczniowe deski

Funkcjonariusze komisariatu portowego zatrzymali mężczyznę, który usiłował ukraść ze Stoczni Marynarki Wojennej deski i listwy boazeryjne oraz aluminiowe drabinki. Łączną wartość kontrabandy oceniono na 16 mln zł.

Towar wrócił do prawowitego właściciela, a złodziej tłumaczy się na policji.

GDYNIANIE

Dr Roman Okoniewski

Roman Okoniewski, rodowity gdynianin, absolwent Akademii Medycznej w Gdańsku, dr medycyny, ordynator oddziału ortopedyczno- urazowego Szpitala Miejskiego w Gdyni. Związany z tą placówką od 1963 roku (dokąd sprowadził go poprzedni ordynator i nauczyciel doc. Marian Teleszyński, wybitny polski ortopeda i wielki patriota). Żona Barbara- muzyk, wykładowca w Akademii Muzycznej w Gdańsku, syn Michał- elektronik. Hobby- tenis ziemny i jazda na nartach (stara się raz w roku wyjechać w góry). Lubi podróże, kocha teatr. Ulubiona aktorka- Joanna Bogacka.

W czasie pamiętnych wydarzeń w grudniu 1970 roku Szpital Miejski w Gdyni był nie tylko placówką służby zdrowia, ale również miejscem, gdzie można było znaleźć schronienie. Hospitalizowano wówczas prawie 50 osób. Tutaj operowano i leczono rannych, tutaj chroniono ich przed represjami wszechwładnej wówczas policji politycznej. Wśród lekarzy, którzy ofiarnie pomagali ludziom w tych ciężkich czasach był Roman Okoniewski. Prawdopodobnie dlatego w 1980 roku stoczniowcy zaprosili doktora do udziału w pracach Komitetu Budowy Pomnika Ofiar Grudnia.

Ciepło wspomina ten okres swojego życia. Poznał wówczas wielu wspaniałych ludzi, od prostych robotników, do czołowych intelektualistów i twórców. Jednak praca społeczna, mimo że istotna i ważna, zawsze stała na drugim miejscu. Na pierwszym pozostaje niezmiennie praca zawodowa, której największym wrogiem - jak twierdzi - jest w profesji lekarza rutyna. Uspokaja ona przy podejmowaniu decyzji, ale nieuchronnie prowadzi do błędów. Stąd też - szczególnie w zawodzie chirurga - istotne jest nieustanne śledzenie nowości w medycynie. Ale ważne jest też wczucie się w sytuację chorego, jego cierpienie, czy nawet warunki domowe. To - uważa dr Okoniewski - jest jednym z podstawowych obowiązków lekarza. Dlatego gorąco poleca wszystkim, którzy opiekują się chorymi, przeczytanie „Listów do przyjaciela" zmarłej bardzo młodo poetki Haliny Poświatowskiej. Na kartach tej książki widać nie tylko zmaganie się z chorobą, ale też nadzieję i lekarza, który tę nadzieję daje, bądź odbiera.

Podążanie za postępem przysparza niestety stresów. Świadomość istniejących możliwości leczenia w konfrontacji z tym, na co stać szpital, budzi konflikty sumienia i stwarza problemy moralne. Tu już nie chodzi o granice wiedzy lekarza, czy - w przypadku chirurga - jego zdolności manualne, lecz o zwyczajne zdobycie pieniędzy. Doktor Okoniewski mówi, że dzisiaj, jak nigdy w ciągu trzydziestu z górą lat swojej pracy zawodowej, jest świadomy tego, że zdrowie, czy sprawność chorego daje się przeliczyć w sposób zupełnie konkretny na złotówki. Część swojego czasu musi więc poświęcać na szukanie pieniędzy. Pomimo różnych braków, doktor stara się zapewnić swoim pacjentom możliwie najlepszą opiekę. Na sukces wyleczenia pacjenta składa się praca całego zespołu - podkreśla ordynator. Dlatego świadomość, że pracuje się z doświadczonym i koleżeńskim zespołem pozwala łagodzić stresy związane z wykonywaniem tego trudnego zawodu.

Kierowany przez Romana Okoniewskiego zespół otrzymał nagrodę ministra zdrowia (II stopnia) za osiągnięcia w dziedzinie mikrochirurgii oraz nagrodę prezydenta Gdyni.

G.J.

„ENERGOMONTAŻ -PÓŁNOC GDYNIA"
Spółka z o.o.
Gdynia, ul. Hutnicza 42

OFERUJE DLA BEZROBOTNYCH

- szkolenie podstawowe spawaczy w metodach: spawanie gazowe; elektryczne elektrodą otuloną; elektryczne w osłonie argonu (metoda TIG) i półautomatyczne w osłonie CO2

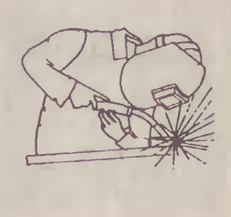

- szkolenie ponadpodstawowe spawaczy w zakresie: spawania rur i blach we wszystkich metodach spawalniczych i zakresach materiałowych.

INFORMACJE I ZGŁOSZENIA

Rejonowe Biuro Pracy w Gdańsku, ul. 3 Maja 9
Dział Szkoleń p. 224
tel. 32-12-61 w. 219

132271/az

Gazeta dla ludzi, którzy nie chcą działać po omacku

RZECZPOSPOLITA

Jesteśmy najlepiej poinformowaną gazetą w Polsce

Jedyną gwarancją stałego dostępu do naszych informacji jest prenumerata

Nie zwlekaj!

Termin składania zamówień na I kwartał 1993 r. upływa 20 grudnia 1992 r.

Zamówienia przyjmują Oddziały RUCH, a na wsi urzędy pocztowe i doręczyciele.

Wszystkich prenumeratorów zapraszamy do KLUBU RZECZPOSPOLITEJ.

POMORSKIE TOWARZYSTWO UBEZPIECZENIOWE GRYF S.A.

PTU GRYF przypomina, iż z dniem 1 stycznia 1993 r. podwyższa składkę ubezpieczenia OC TYLKO o 25 %.
Przy ubezpieczeniu OC proponujemy dodatkowe zniżki:
20 % za jednorazowe opłacenie składki rocznej, 10 % za jednorazowe opłacenie składki półrocznej, 10 % za kontynuację ubezpieczenia w PTU GRYF.
Składkę OC można płacić kwartalnie.
Do 15 stycznia 1993 r. wydłuża się termin zapłaty składki za OC na przyszły rok.
W NASZEJ FIRMIE, PRZY SZKODZIE NIE TRACISZ CAŁEJ ZNIŻKI!
Ponadto proponujemy zniżki za bezszkodową jazdę już po 1 roku - 10 %, po 10 % - 60 %. Honorujemy zniżki nabyte w innych zakładach ubezpieczeniowych (do 60 %).
ZAPRASZAMY!
Szczegółowe informacje uzyskasz w Oddziałach i Biurach Terenowych PTU GRYF.
GDAŃSK-ZASPA, Al. JANA PAWŁA II 20, tel. 57-47-39
GDAŃSK, ul. WAŁY JAGIELLOŃSKIE 1(ŻAK) 31-04-62
ORAZ W BIURACH NA TERENIE WOJEWÓDZTWA W BYŁYCH MIASTACH POWIATOWYCH.
130479/az

KOMM und KAUF

PRZYJDŹ i KUP po zwariowanie niskich cenach

Godziny otwarcia:
od pon. do piątku - 12⁰⁰ - 18³⁰
czwartek - 12⁰⁰ - 20³⁰
w grudniu wszystkie soboty - 8⁰⁰ - 17³⁰

KOMM UND KAUF sklep - jest giełdą towarową dla wszystkich konsumentów i należy do jednej z międzynarodowych grup handlowych.

KOMM UND KAUF posiada w sprzedaży stale zmieniający się asortyment art.: spożywczych, tekstylnych oraz innych artykułów użytku domowego.

KOMM UND KAUF kupuje u najlepszych polskich producentów, oraz w międzynarodowych domach produkcyjno-handlowych.

KOMM UND KAUF gwarantuje swoją nazwą jakość sprzedawanych wyrobów - w sensacyjnej relacji cenowej.

KOMM UND KAUF przekazuje efekty swoich możliwości handlowych - w formie niskich cen - bezpośrednio dla konsumenta.

KOMM UND KAUF informuje regularnie swoich klientów o nowo wprowadzanych partiach towarów. Rezerwowanie tych towarów jest niestety niemożliwe, dlatego przyjdźcie natychmiast aby starczyło także dla Was.

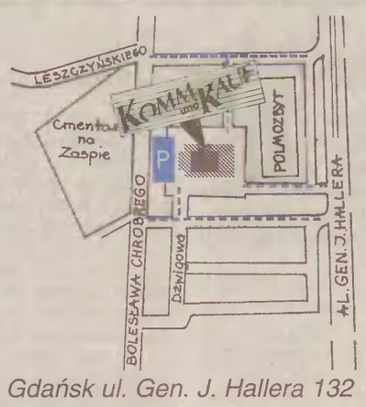

Gdańsk ul. Gen. J. Hallera 132 na terenie Polmozbytu

W najbliższym czasie w nowym sklepie KOMM und KAUF w Gdańsku:

ELKU CLUBSERVICE INTERNATIONAL

Już od poniedziałku 14 grudnia 92 r. członkowie Klubu ELKU będą mieli możliwość skorzystania z naszych specjalnych zagranicznych propozycji towarowych i usługowych na bardzo korzystnych zasadach.

5000 kg Mąka wrocławska 1 kg **4.600,-**

500 sztuk Szynka 455 g 1 sztuka **43.900,-**

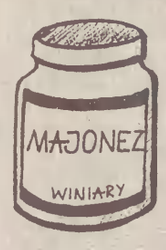

3000 sztuk Majonez „Winiary" 350 g 1 sztuka **7.700,-**

1000 sztuk Mydło „Kajtek" 100 g 1 sztuka **2.200,-**

300 kartonów Papierosy „Caro" (10 paczek w kartonie) 1 karton **55.000,-**

3000 litrów Olej uniwersalny 1 l **12.900,-**

2000 opakowań Orion Proszek do prania 600 g 1 opak. **14.900,-**

5000 kg Cukier 1 kg **7.800,-**

500 sztuk Ajax Płyn do czyszczenia 1 sztuka **24.900,-**

3000 litrów Napój „Fortuna" wiśniowy 1 litr **8.900,-**

...oraz wiele innych okazyjnie tanich towarów jak np.:

Migdały 200 g	15.900,-	Galaretka „Winiary" 100 g	2.900,-
Krem „Melisa" 146 g	19.900,-	Pieluchomajtki „Bella Baby"	27.900,-
Woda mineralna 1.5 l „Czaplinek"	5.600,-	Herbata „Popularna" 50 g	1.600,-
Płyn do prania wełny „Panda" 750 ml	11.900,-	Proszek do rur „Kret" 1 kg	18.900,-
Proszek do pieczenia Dr. Oetker	600,-	Rodzynki 250 g	6.900,-
Pasta do czyszczenia „Sama 73"	3.900,-	Podpaski „Bella Extra" 20 szt.	6.900,-
Mąka tortowa	5.600,-	Czekolada z orzechami 170 g	15.900,-
Płyn „K" do płukania tkanin	6.900,-	Papier śniadaniowy 50 ark.	2.900,-
Masło 250 g	7.700,-	Płatki owsiane 0.5 kg	4.900,-
Vidal Sassoon 200 ml	28.900,-	Woreczki do lodu 280 kulek	5.400,-

WSZELKIE TOWARY OKAZYJNE SPRZEDAWANE SĄ AŻ DO WYCZERPANIA SIĘ POSIADANYCH ZAPASÓW. WSZYSTKIE PODANE CENY SĄ CENAMI JEDNOSTKOWYMI (JEŚLI NIE JEST INACZEJ OKREŚLONE). JEDNOCZEŚNIE ZASTRZEGAMY SOBIE PRAWO DO BŁĘDU W DRUKU.

KOMM und KAUF sklep w Gdańsku przy ul. Gen. J. Hallera 132 należący do firmy ELKU-POLMOZBYT spółki z o.o. Gdańsk tel. 41-98-86
JOINT-VENTURES PTH POLMOZBYT z Gdańska i MIĘDZYNARODOWEJ GRUPY PRODUKCYJNO-HANDLOWEJ ELKU HOLDING AG LINZ/AUSTRIA

AUTO EURO

Oferuje Państwu od A do Z
CZĘŚCI SAMOCHODOWE
do samochodów wszystkich marek produkcji zachodniej

Gdańsk ul. Grunwaldzka 345
tel/fax 52-49-62

W ILOŚCIACH HURTOWYCH:
- amortyzatory
- sprzęgła
- łożyska kół
- części nadwozia
- sprężyny zawieszenia
- części silnikowe
- inne części zamienne renomowanych firm zachodnich

ZNIŻKI DLA WARSZTATÓW I HURTOWNI

HURTOWNIA: AUTO EURO
RUSOCIN k/ Pruszcza Gdańskiego
(przy trasie Gdańsk- Łódź) tel. (058) 82-20-47

122605

SAMOCHODY OSOBOWE I DOSTAWCZE W LEASINGU LUB NA 24 RATY.

OPROCENTOWANIE 3.3 % MIESIĘCZNIE

SALON SAMOCHODOWY

MARGO
TEL. 32-03-84, 32-98-49
Gdańsk ul. Nad Jarem 28 (od 10⁰⁰-17⁰⁰)

Pośrednictwo w sprzedaży ratalnej.

Obecnie w sprzedaży:
PASATY, OPEL KADETT, RENAULT
FORD SIERRA, OPEL CORSA, PEUGEOT 106,405
CITROEN ZX MODEL 93r. FORDY ESCORTY MODEL 93r.
nowe i używane FORDY TRANSITY.

Pozostałe na zamówienie w ciągu 10 dni.

Kupując samochód przyjedź do nas na przegląd oceniający stopień jego zużycia.

112126/MM

Panasonic

Marka, którą zna i ceni cały świat... Sprzęt pewny, łatwy i przyjazny w użyciu. Możesz kupić jakąś centralę, fax, telefon... Możesz jednak poczuć dotyk przyszłości. WYBIERZ SAM.

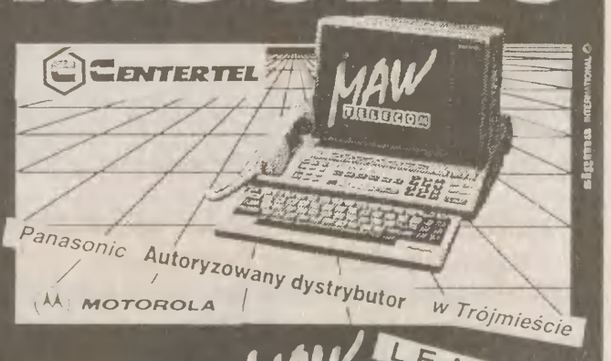

- TELEFONY
- TELEFAXY
- CENTRALE ABONENCKIE

AUTORYZOWANI DEALERZY:
- ATT, Gdańsk-Wrzeszcz, gmach Opery Bałtyckiej, wejście od Hallera, tel.: 41 06 69
- DG, Sopot, al. Niepodległości 739a, tel.: 51 72 41
- AGA TRADING, Gdańsk, ul. Polanki 4, tel.: 52 32 41
- GDAAX, Gdynia, ul. Świętojańska 120/8, tel.: 20 28 64

MAW TELECOM LEASING
Generalny dystrybutor
81-310 Gdynia ul. Śląska 35/37 IV p.
tel.: 21 17 01, 21 17 03,
tel./fax: 21 13 03
tlx: 500901 smak pl.

122990/mm

REDAKCJA NIE ODPOWIADA ZA TREŚĆ ZAMIESZCZANYCH OGŁOSZEŃ

● Dariusz Michalczewski, 24-latek urodzony w Gdańsku, niegdyś pięściarz Stoczniowca Gdańsk, dziś mieszkający na stałe w Hamburgu stoczył swoją trzynastą walkę na zawodowym ringu. Poprzednich dwanaście wygrał, a i trzynastka nie okazała się pechowa. Michalczewski zwyciężył bowiem Amerykanina Mike'a Peaka na punkty.

● Belgijski szkoleniowiec Raymond Goethals postanowił z końcem roku opuścić klub Olimpique Marsylia. Nie dlatego jednak, iż 71-letni trener ma już dość futbolu,

Telegramy

ale tylko z tego powodu, iż męczą go dalekie podróże. A skoro o trenerach mowa, to agencje podały, że niemiecki szkoleniowiec Udo Lattek od nowego roku żegna się z Schalke 04 i przechodzi do tureckiego Fenerbahce Stambuł.

● W Warszawie ukonstytuowało się prezydium Polskiego Komitetu Olimpijskiego. Prezesem jest, jak wiadomo, Andrzej Szalewicz, a funkcje wiceprezesów powierzono Irenie Szewińskiej, Włodzimierzowi Cygańskiemu i Eugeniuszowi Pietrasikowi.

● W zaległym meczu serii „A" ekstraklasy siatkówki kobiet BKS Stal Bielsko wygrał ze Stalą Mielec 3:1 (7:15, 15:4, 15:8, 15:13).

● W Monachium trwa finał tenisowego turnieju o Puchar Wielkiego Szlema. Wczoraj John McEnroe (USA) pokonał Niklasa Kulti (Szwecja) 6:1, 6:4. McEnroe wziął więc pierwszą przeszkodę w tym wysoko opłacanym turnieju i oświadczył, że jeżeli wygra całą imprezę, to nagrodę przekaże na cele charytatywne.

(jaw)

Fot. M. Kostin

Tego jeszcze nie było!

Seniorki na florety Dziennikarze na szpady

Niecodzienna impreza szermiercza odbędzie się w nadchodzący weekend w hali gdańskiej AWF. Oczywiście głównymi aktorkami widowiska będą czołowe polskie florecistki, w ich gronie gdańskie olimpijki. Skrzyżują one klingi w drugim ogólnopolskim turnieju klasyfikacyjnym seniorek w sobotę 12 bm. najpierw o godz. 11 w eliminacjach, a następnie po południu w finałach, które poprzedzi o godz. 17.30 pożegnanie kończącej zawodniczą karierę, zasłużonej dla wybrzeżowej i polskiej szermierki **Anny SOBCZAK.**

Zwyciężczyni II OTK otrzyma piękny bursztynowy floret, ufundowany przez firmę Gestra- Polonia. Nie jest to jedyny sponsor imprezy, gdyż dobroczyńcami turnieju będą ponadto: Hevelius Brewing Company, Biuro Handlu Zagranicznego Gamex i laboratorium Kodak Express.

To jednak dopiero połowa imprezy, której niecodzienność polega na jej preludium, czyli **I mistrzostwach Gdańska dziennikarzy w szpadzie.** Dlaczego w szpadzie? Ano dlatego, że w tej broni jest wielka płaszczyzna trafienia rywala (dla porównania we florecie tylko tułów). Dziennikarskie boje rozpoczną się w piątek o godz. 18 i zakończą finałowym pojedynkiem w sobotę przed decydującą walką florecistek, czyli około godz. 18.30. Każda redakcja wystawia po jednym reprezentancie. Startują red. red.: **J. Woźniak** („Dziennik Bałtycki"), **J. Templin** („Gazeta Gdańska"), **P. Wiejas** („Gazeta Morska"), **A. Mauks** („Głos Wybrzeża"), **A. Trojanowski** (Radio Gdańsk), **J. Jońca** (Radio Plus), **J. Lindner** (TV Gdańsk) i **R. Orzeł** („Wieczór Wybrzeża"). Troszczący się zazwyczaj o dopięcie każdego szczegółu organizacyjnego imprezy selekcjoner florecistek, Tadeusz Pagiński zabezpieczył każdemu dziennikarzowi opiekunkę spośród zawodniczek-rola suflerki, tudzież sanitariuszkę- będzie wycierać pot i... krew, ale miał jeden dylemat: ile zamówić karetek pogotowia- jedną czy dwie, bo w ferworze załatwiania międzyredakcyjnych porachunków trup może paść niejeden. Bądźmy jednak dobrej myśli, że wystarczy jedna. A jeśli chodzi o trzymanie kciuków, to będziemy za naszym zahartowanym już w bojach futbolowych Januszem Woźniakiem.

Paweł Kowalski

Trzy rekordy

Z udziałem ok. 150 zawodników z AZS AWF Gdańsk, Floty Gdynia, Startu Gdańsk, Sambora Tczew i Marlina Słupsk odbyły się na basenie Startu Gdańsk zakończone wczoraj trzydniowe halowe mistrzostwa okręgu w pływaniu. Padły trzy rekordy Polski, ale nie w kat. seniorów. Rekordowe rezultaty uzyskali: **Beata Kamińska** (Marlin) w kat. 12 - letnich dziewcząt na 400 m zmiennym - 5.15,64; **Małgorzata Piernicka** (AZS AWF Gdańsk) w kat. 11 - letnich dziewcząt na 50 m grzbietowym - 0.33,72 oraz **Marek Krawczyk** (AZS AWF) w kat. 16-latków na 50 m klasycznym - 0.29,87. Rezultat Krawczyka okazał się najwartościowszym wynikiem mistrzostw wśród mężczyzn - dał mu w przeliczeniu 833 pkt. Wśród kobiet najwyżej punktowała olimpijka **Alicja Pęczak** (AZS AWF), która uzyskała 1.13,45 na 100 m klasycznym, co dało jej 791 pkt. Na innych dystansach Ala nie startowała.

A oto zwycięzcy pozostałych konkurencji, rozegranych I i II dnia zawodów. KOBIETY. 50 i 100 m grzbiet. M. Mikosz (AZS AWF) - 0.32,29 i 1.09,12; 50 mot. i 400 dow. A. Majbańska (AZS AWF) - 0.31,12 i 4.29,13; 100 i 200 dow. A. Pawlak (Marlin) - 1.01,44 i 2.12,11; 200 zmien. B. Kamińska (Marlin) - 2.30,47; 200 mot. M. Rusakiewicz (Marlin) - 2.33,19.

MĘŻCZYŹNI. 200 klas. i 400 zmien. A. Rutkowski (Flota)- 2.28,55 i 4.47,07; 200 i 400 dow. W. Urbański (AZS AWF) - 1.56,12 i 2.28,55; 50 i 200 m grzbiet. P. Sztolcman (AZS AWF)- 0.28,07 i 2.08,58; 100 i 200 m zmien.-

G. Kędziora (AZS AWF)- 0.58,42 i 2.11,56; 50 mot. T. Grzegorzewski (AZS AWF) - 0.26,42; 100 dow. K. Żółtak (AZS AWF) - 0.54,52

(ko)

Każdy mecz ważny

Wszystkie zespoły naszego regionu w piłce ręcznej kobiet zagrają w sobotę przed własną publicznością.

Ponieważ zespoły przyjezdne do potentatów tegorocznych rozgrywek ligowych nie należą, nadarza się więc doskonała okazja dla podreperowania konta punktowego. A zwycięstwa bardzo potrzebne są wszystkim, wszak miejsca w tabeli i dotychczasowy dorobek punktowy naszych drużyn znacznie odbiega od przedsezonowych założeń.

Start Elbląg, jeśli chce się liczyć w walce o obronę mistrzowskiego tytułu, w meczu przeciwko Karkonoszom z Jeleniej Góry, na jakąkolwiek stratę punktową nie może sobie pozwolić. Elblążanki, pomimo perturbacji zdrowotnych, muszą w sobotę o godz. 17.00 wygrać i czekać na prawdopodobne potknięcie liderujących wrocławianek (AZS) ze Skrą w Warszawie. Gdyby tak się stało, Start złapałby bezpośredni kontakt punktowy z liderem, co sprawiłoby, że walka o mistrzowski tytuł byłaby jeszcze bardziej emocjonująca.

Gdyński Bałtyk podejmuje Zgodę Bielszowice, która przed tygodniem we własnej hali pewnie ograła warszawską Skrę, drużynę ze ścisłej czołówki tabeli. Gdyniankom, podobnie jak i ich rywalkom zagląda w oczy widmo spadku z ekstraklasy. Zapowiada się więc w hali Bałtyku (sobota godz. 17.00) kolejne emocjonujące widowisko. Jeśli podopieczne trenera Leszka Biernackiego zagrają konsekwentnie w obronie i wykażą więcej zimnej krwi pod bramką przeciwniczek, one będą cieszyć się ze zwycięstwa. Gdynianki na taką postawę stać

I wreszcie gdański AZS AWF, jak na razie bez punktu po jedenastu ligowych kolejkach. Gościem akademiczek będzie drużyna wielokrotnego mistrza Polski „7" chorzowskiego Ruchu. Nowy trener gdańszczanek Eugeniusz Reichel, razem z zawodniczkami dokładnie przeanalizował tabelę oraz czekające ich jeszcze spotkania i wciąż widzi szansę na uniknięcie degradacji.

Adam Suska

Mikołajkowa siatkówka

W miniony piątek w hali Gedanii odbył się mikołajkowy turniej siatkówki młodziczek. Frekwencja dopisała, na starcie stanęło 15 zespołów, a najlepszy okazał się zespół SP nr 90 z Gdańska. Zwycięskie dziewczęta grały w składzie: prawie same **Agnieszki - Obuchowska, Krężel, Grzegowska, Twardowska oraz Edyta Lawrenc, Wioleta Piech i Ewa Kamińska.** Trenerem zespołu jest **Witold Jagła.**

Dalsze miejsca w turnieju zajęli: 2 - SP nr 8 Słupsk I, 3 - SP nr 8 Słupsk II, 4 - SP nr 1 Starogard Gdański, 5 - SP nr 14 Gdynia, 6 - SP nr 1 Frombork.

Jednocześnie sekcja siatkówki KKS „Gedania" zawiadamia, że do końca roku w klubie prowadzone będą zapisy dziewcząt, które chciałyby grać w kolejarskim klubie w siatkówkę. Szanse mają głównie dziewczyny wysokie - z klas VI ponad 170 cm oraz VII i VIII ponad 175 cm wzrostu.

(sus)

Między koszami NBA

Wszystkie mecze rozegrane we wtorek zakończyły się zwycięstwami gospodarzy. Chicago Bulls musiało uznać wyższość Atlanty Hawks 114:123. W tym spotkaniu Dominique Wilkins z Atlanty ustanowił nowy rekord NBA w ilości bezbłędnie wykonywanych rzutów osobistych. Trafił pod rząd 23 razy. W sumie Wilkins zdobył 42 punkty, a najskuteczniejszym wśród Byków był jak zwykle Michael Jordan 32 punkty. Nie udał się także wyjazd prowadzącym w Midwest Division koszykarzom Utach Jazz do San Antonio. Spursi wysoko pokonali Jazzmenów 121:103, a najlepszym ich zawodnikiem był Sean Elliot, zdobywca 32 punktów. Pokonanym na niewiele zdała się dobra dyspozycja Johna Stocktona (19) i Karla Malone (18 pkt.). W innym ciekawym spotkaniu Portland Trail Blazers rozgromił Kozły z Milwaukee 126:97. Dziewiąte z kolei zwycięstwo na własnym terenie odniosło New York Knicks nad Seattle Supersonics 100:88.

(sus)

Puchar UEFA na raty

Mecze o Puchar UEFA odbywają się w Europie na raty. Od wtorku do czwartku.

Benfica Lizbona pokonała Dynamo Moskwa 2:0 (0:0). Bramki dla zwycięzców zdobyli Isaias Soares i Siergiej Juran. 50 tys. widzów miało więc sporo radości, jako że po remisie w pierwszym meczu 2:2 do ćwierćfinału pucharu awansowała Benfica.

Anderlecht Bruksela zremisował z Paris St. Germain 1:1 (0:0). Dla Belgów bramkę zdobył Bosman, a dla PSG Kombouare. W pierwszym meczu było 0:0. Dzięki bramce strzelonej na wyjeździe dalej awansowali Francuzi.

Sporo emocji było w Saragossie. Miejscowy Real podejmował Borussię Dortmund. Gospodarze wygrali 2:1 (1:0), a bramki dla nich zdobyli Poyet i Andreas Brehmne. Dla pokonanych - Stephane Chapuisat. Jednak awans stał się udziałej Borussii, która pierwszy mecz wygrała 2:1.

Kolejny mecz odbył się we Francji. Auxerre wygrał ze Standardem Liege 2:1 (0:0). Dla gospodarzy bramki zdobyli Baticle i Dutuel, a dla gości Wilmots. W pierwszym meczu był remis 2:2, zatem awansowało Auxerre.

Za szlagier tej rundy spotkań w Pucharze UEFA uznano mecz FC Kaiserslautern - Ajax Amsterdam. Po golu Alflena wygrali Holendrzy 1: 0. A ponieważ pierwszy mecz wygrali 2:0, więc to oni cieszyli się z awansu.

(jaw)

Wicemistrzowie w „martwym ciągu"

W Pułtusku odbyły się Mistrzostwa Polski Seniorów w trójboju siłowym w konkurencji „martwego ciągu". Uczestniczyli w nich reprezentanci Ogniska Miejskiego TKKF z Malborka zdobywając tytuły wicemistrzów Polski w kat. 110 kg - **Sławomir Brodowski,** w kat. 100 kg - **Ireneusz Dąbrowski** i w kat. 90 kg - **Bogusław Kwiatkowski.** Tym samym liczba medali zdobytych na mistrzostwach kraju w tym roku przez malborżan wzrosła do 8. Teraz oczekujemy na pomyślne wieści z mistrzostw Polski w wyciskaniu sztangi na ławce, jakie odbywają się w Kielcach. Malborżanie pojechali na mistrzostwa w najsilniejszym składzie i z szansami na kolejne medale.

Podobnie jak inne jednostki kultury fizycznej, również Ognisko Miejskie TKKF odczuwa poważne kłopoty finansowe. Wyjazdy na zawody sporo kosztują jak na możliwości TKKF. Medaliści z Malborka poszukują sponsorów, którzy pomogą w organizacji w ich mieście imprezy w trójboju siłowym o randze mistrzowskiej bądź z atrakcyjną obsadą krajową i zagraniczną. W zamian gwarantują sponsorom dobrą reklamę i kolejne sukcesy sportowe. Malbork należy do prężniejszych miast w województwie elbląskim, stąd poszukiwania sponsorów powinny zakończyć się sukcesem. My obiecujemy poinformować o tym Czytelników.

(am)

Koszykarki Ślęzy w hali Spójni

Homeopata Spójni Gdańsk, Mieczysław Wiktor kuruje połowę koszykarek Spójni, by na sobotni, trudny mecz I ligi ze Ślęzą Wrocław stanęły w dobrej kondycji zdrowotnej.

Szczególną uwagę poświęca kluczowej zawodniczce **Anicie Olęckiej**, ale mimo usilnych zabiegów najprawdopodobniej nie wystąpi ona przeciw wrocławskiej drużynie. W tej sytuacji rolę rozgrywających pełnić będą dwie Białorusinki **Ludmiła Antropkina i Lena Łomaka.** Ta pierwsza była w znakomitej dyspozycji rzutowej podczas wrocławskiego meczu Ślęza- Spójnia. Zdobyła wówczas

aż 31 punktów, trafiając przy tym pięciokrotnie za 3 pkt. W ogóle Spójni— przypomnę: w wygranym spotkaniu we Wrocławiu 86 : 82 - wychodziło wtedy w pierwszej połowie wszystko i objęła wysokie prowadzenie 50 : 38. Po przerwie było już nieco gorzej, ale korzystny wynik „dowiozły" gdańszczanki do końca spotkania.

Gdański rewanż (sobota godz.18) będzie walką o drugie miejsce w grupie; zapewne walką bezpardonową. Zdaniem długoletniego działacza Spójni **Mieczysława Krawczyka,** gdańszczanki chcąc wygrać mecz, muszą zdobyć nie mniej niż 80 pkt. i grać w obronie o wiele lepiej niż dotychczas. Ślęza jest bowiem nieobliczalna, ale często aplikuje przeciwniczkom dużo koszy. Odczuły to na własnej skórze m. in. mistrzynie Polski pabianickie włókniarki, którym wrocławianki zaaplikowały ponad 100 pkt. (wynik: 103 : 85).

Pierwszoplanową zawodniczką Ślęzy jest ostatnio **Joanna Cupryś.**

W pozostałych spotkaniach soboty w grupie Spójni grać będą: **ŁKS- Włókniarz Pab., AZS Toruń- Polonia W-wa i AZS Poznań- Star Starachowice.**

(ko)

TOTO

DUŻY LOTEK
12, 21, 24, 31, 35, 38
EXPRESS LOTEK
8, 19, 21, 28, 33

KUPON KONKURSU – PLEBISCYTU na najlepszych sportowców woj. gdańskiego 1992 roku

1.
2.
3.
4.
5.
6.
7.
8.
9.
10.

Wypełniony kupon należy wysłać pod adresem redakcji „Dziennika Bałtyckiego" 80 – 886 Gdańsk, Targ Drzewny 3/7 w terminie do 14 grudnia br. (decyduje data stempla pocztowego) z dopiskiem „Plebiscyt"

(imię i nazwisko)

(adres)

Czas na męskie decyzje

Przyznam, że półfinałowy mecz europejskiej superligi w tenisie stołowym Polska - Belgia miał ładną oprawę. Żywo reagująca prawie tysięczna publiczność, bezpośrednia relacja w telewizji regionalnej, skrót na antenie ogólnopolskiej. Tylko bankiet w hotelu „Marina" udał się jakby mniej. Nie dlatego zresztą, że jedzenie było niedobre czy napoje - no, źle schłodzone. Na ogólną atmosferę kładł się bowiem cieniem rezultat tego meczu. Polska przegrała bowiem 1:4 i straciła praktycznie wszystkie szanse awansu do finału.

Andrzej Grubba, zazwyczaj wesoły i bardzo towarzyski, na bankiecie starał się przemykać raczej pod ścianami. Mistrz nie mógł jednak umknąć wścibskim dziennikarzom. Co chwilę któryś z żurnalistów podchodził i pan Andrzej tłumaczył, tłumaczył, tłumaczył...

A co mówił Grubba? Przede wszystkim stwierdził, że poziom spotkania nie zawiódł kibiców. On sam też nie zawiódł, bo... do Gdańska przyjechał. A przecież początkowo wcale nie miał takiego zamiaru. Nie, teraz nie żałuje tej decyzji, ale nie lubi przegrywać. Oczywiście główny powód to przemęczenie. W przypadku Grubby ten motyw przewija się już od wielu lat. Przemęczony, bo dobiega trzydziestki. Przemęczony, bo dawno już trzydzieści lat skończył. Nie, nie mam do niego pretensji, z wicemistrzem Europy J. M. Saive nie wstyd przegrać. Zresztą i sam Grubba to przyznał, mówiąc że rywal był po prostu lepszy. Takie to już czasy. Grubba ciągle jest w światowej i europejskiej czołówce, tylko o sukcesy już jakby mu trudniej. Młodsi grają bez kompleksów. Przede wszystkim inny tenis stołowy. Mniej elegancki, ale za to bardziej agresywny. Tu atakuje się praktycznie każdą piłeczkę. W pojedynku z Saive Grubba odrzucany często od stołu nie mógł sobie poradzić, bo przecież z drugiej lub trzeciej strefy trudno odzyskiwać inicjatywę. A ta zdecydowanie częściej należała do młodego Belga.

Osobiście więcej pretensji do Grubby miałbym za występ w deblu. W parze z Leszkiem Kucharskim powinni ograć swoich rywali. Kiedy na spokojnie oglądałem w telewizji tę potyczkę widać było, że Kucharski mimo, iż wolniejszy, wcale mniej błędów przy stole nie popełnił. Chyba nawet więcej piłek popsuł Grubba. W tej sytuacji pewnie obaj muszą się zastanowić, czy warto wyjeżdżać do Las Vegas na Puchar Świata w deblu.

A skoro już o panu Leszku mowa, to chyba nie musi się bać o swoją zawodową przyszłość. Już sprawdza się jako trener, a w środę sprawdził się jako telewizyjny komentator.

Tak czy inaczej weterani jednak zawiedli. Czas zatem na wnioski i męską decyzję, aby przyszłość polskiego pingponga budować jednak na młodych. W Gdańsku Lucjan Błaszczyk i Piotr Skierski przegrali swoje pojedynki, ale momentami pokazali dobrą grę. Niestety, tylko momentami. Niestety też, pozycji Grubby w świecie pewnie nigdy nie osiągną, ale w pierwszej dwudziestce tenisistów stołowych Europy mogą być.

Janusz Woźniak

Zabawa w bilard

Pasjonaci tej gry zorganizowali rozgrywki ligowe. Regularnie co niedzielę spotykają się przy zielonych stołach, aby toczyć pomiędzy sobą zacięte boje o amatorski tytuł mistrza Wybrzeża. **Drużyny występujące w I lidze mają już za sobą osiem kolejek spotkań** i do zakończenia rozgrywek pozostała im już tylko jedna. Tytuł mistrza Wybrzeża, zapewnił sobie już klub „Ben" z Gdańska. Aktualnie najlepszym zawodnikiem ligi jest Bogdan Gałek z klubu „Trops" Gdańsk, który w klasyfikacji indywidualnej ma 3 punkty przewagi nad pozostałymi zawodnikami.

Oto wyniki ostatniej kolejki spotkań: Trops Gdańsk - Margo Team Tczew 3:4, Bazar Club Sopot - VIP Gdańsk 5:1, Non Stop Elbląg - Baryła Wejherowo 4:2, Ben Gdańsk - Marco Gdańsk 4:2

Aktualna sytuacja w tabeli: 1 - Ben (14 punktów), 2 - Margo (10), 3 - Marco (8), 4 - Trops (8), 5 - Baryła (6), 6 - Bazar (6), 7 - Non Stop (6), 8 - Top (6), 9 - VIP (0).

(sus)

TELEWIZJA

TV 1

8.00 Magazyn rozmaitości
9.00 Wiadomości
9.10 Mama i ja - program dla najmłodszych
9.25 Domowe przedszkole
9.50 Porozmawiajmy o dzieciach
10.00 „Kojak" (5) - serial kryminalny prod. USA
10.55 Test - mag. konsumenta
11.30 Azymut
12.00 Wiadomości
12.15-16.00 Telewizja Edukacyjna
12.15 Magazyn notowań: „Prywatyzować? - swojskie kurczaki"
12.50 „Podwodna odyseja ekipy kapitana Cousteau" (1) - „Żyjące morze" - serial dok. prod. franc.
13.40 Jak dożyć stu lat? - szkoła zdrowia Makarego Sieradzkiego
13.55 Mieszkamy w Polsce - Z Syrenką w herbie
14.15 Zwierzęta świata - „Na ścieżkach życia" (3) - „Poszukiwanie pokarmu"
15.10 Przez lądy i morza: Dysk z Fajstos - Atlantyda
15.35 My dorośli
16.05 Dla młodych widzów - Kwant oraz film z serii „Animals in Action" (7)
17.00 Teleexpress
17.20 „Dzień za dniem" (6) - serial obyczajowy prod. USA
18.15 Magazyn katolicki
18.40 „Żulu Gula" - program satyryczny
19.00 Tęczowy mini-box
19.10 Wieczorynka
19.30 Wiadomości
20.10 „Kojak" (5) - serial kryminalny prod. USA
21.05 Tylko w „Jedynce"
22.15 „Pajęczyna" - widowisko muzyczno-baletowe
22.55 Wiadomości
23.05 Reporter - magazyn
23.45 Język włoski dla początkujących (10)
0.00 Zakończenie programu

TV 2

8.00 Panorama
8.10 Gazeta domowa
8.40 „Nowe przygody He-Mana" - serial anim.
9.00 Transmisja obrad Sejmu
16.30 Panorama
16.40 Język angielski w nauce i technice (10)
16.55 „Nowe przygody He-Mana" - serial animowany prod. USA (powt.)
17.20 Wspólna Europa - Trójbiegunowa wizja świata (2)
17.50 Rozmowy o Rzeczypospolitej
18.00 PANORAMA
18.30 „Pokolenia" - serial prod. USA
18.55 Europuzzle - Teledysk zagadka (powt.)
19.00 „Cywilny front" (8) - „Wszystkie pary tańczą" - serial prod. USA
19.50 Cienie życia
20.00 Wielka piłka
20.45 Ad vocem - program Jerzego Bralczyka
21.00 Panorama
21.30 Sport
21.45 Koło fortuny - teleturniej
22.15 Teatr Sensacji: Elihu Winer - „Anatomia morderstwa" (2), reż. Janusz Majewski, wyk.: Bronisław Pawlik, Piotr Garlicki, Wojciech Wysocki, Liliana Głąbczyńska
23.35 Kroniki Studia 4 - Rewolucja telewizyjna w Rumunii (5) - film dokumentalny prod. francuskiej (zapis wydarzeń jakie rozegrały się w Rumunii, w grudniu 1989 roku)
0.30 Panorama
0.40 Zakończenie programu

TV 3

16.00 Program dnia
16.05 Panorama
16.10 Nowalijki
16.15 La La Mi Do
16.45 Od Dublina do Naschville
17.00 Stawiam na Tolka Banana - serial TP
17.40 Magazyn Solidarności
18.00 Panorama
18.30 Na kłopoty Bednarski „Nasz człowiek" - serial TP
19.30 Wiadomości
20.00 Panorama
20.05 Dozwolone od lat 40
20.15 Teatr, czyli świat - Andrzej Łapicki
20.50 Magazyn przechodnia
21.00 Spotkanie z ministrem Januszem Lewandowskim
21.30 „Szczęśliwe dzieciństwo" - film prod. USA
22.00 Panorama
22.05 Program na piątek

RADIO

RADIO ARNET

Serwisy informacyjne: 6.30, 7.00, 7.30, 8.00, 8.30, 9.00, 10.00, 11.00, 12.00, 20.00, 21.00, 22.00, 23.00, 0.00 i 1.00
6.00 - 9.00 Poranek - aud. inf.-muz.
7.40 Informacyjny Magazyn Motoryzacyjny
9.05 Godzina menedżera
10.05 Drugie śniadanie - aud. rozrywk.
12.05 Transmisja programu satelitarnego
19.00 Program Studenckiej Agencji Radiowej
20.00 - 2.00 Wieczór Janusza Zarzyckiego:
20.00 Kanon muzyki rockowej i dyskotekowej (1)
22.05 Płyty roku 1992
23.05 Kanon muzyki rockowej i dyskotekowej (2)
0.05 Muzyczna północ
1.05 Synkopy i inne przysmaki, muzyczne zasypianki
2.00 Transmisja programu satelitarnego

RADIO GDAŃSK

Wiadomości: 2.00, 4.00, 5.00, 6.00, 7.00, 8.00, 9.00, 10.00, 11.00, 12.00, 13.00, 14.00, 15.00, 16.00, 17.00, 18.00, 19.00, 20.00, 21.00, 21.55, 0.00
5.00 Studio Bałtyk
9.10 Radio Biznes Kolub
10.05 Słuchacie Radia Gdańsk
12.05 Propozycje do Listy Przebojów Radia Gdańsk
13.05 Magazyn rodzinny
15.00 Studio Bałtyk
18.05 Prawo słabszego
18.30 Pogłos - magazyn płytowy
19.05 Wieczór klubowy - p. red. Piotra Orawskiego - w cz. I Romain Rollanda wycieczki w krainę przeszłości, w cz. II melodie na "Psałterz Polski" Jana Kochanowskiego i Mikołaja Gomółki
21.00 Klasyczny Koncert Życzeń
22.00 Radio BBC
23.00 Język niemiecki
23.15 Moje fascynacje jazzem
0.00 Retro noc z gwiazdami
4.00 Czy to noc, czy to dzień - muzyka nad ranem

RADIO PLUS

Wiadomości: od 6.00 do 24.00 (co godzinę)
Skrót wiadomości: od 6.30 do 21.30 (co godzinę)
Ewangelia: 6.43, 22.15, a w piątki o godz. 23.45
6.52 Przegląd pracy
7.10 Patron dnia
„Wykop" drogowy: 7.26, 7.44, 14.45, 15.13, 15.44
Serwis sportowy: 7.40, 18.10
Wiadomości lokalne: 8.10, 11.10, 14.10, 17.10, 20.10
Serwis ekonomiczny: 8.40, 15.40
Serwis motoryzacyjny: 9.10 (poniedziałek, środa)
9.10 PTHM informuje (wtorek i czwartek)
10.35 „Za dużo, za mało" - konkurs
Oczekiwanie o. J. Puciłowski - 11.43, 18.45
13.10 Serwis morski (poniedziałek i środa)
13.10 Serwis giełdowy (wtorki i czwartki)
13.40 Propozycje kulturalne
14.40 Serwis ekologiczny (piątek)
18.40 Wiadomości z życia Kościoła
19.20 „Sybik" - program o CB (czwartek)
19.40 „Pluszowy kącik" - dobranocka
21.10 „Okno", audycja autorska o. M. Zioło
21.40 Felieton o. J. Puciłowskiego (środa)
22.30 „Na moim biurku" (czwartki)
23.55 Lektura przed północą