# DZIENNIK BAŁTYCKI

NIEZALEŻNE PISMO WYBRZEŻA

ROK XLV NR 219 (13633) 1 GDAŃSK, WTOREK, 26 WRZEŚNIA 1989 R. PL ISSN 0137—9062 Nr indeksu 35002 CENA 80 ZŁ


## Dziś obrady Senatu

26 bm. o godz. 16.00 zbierze się Senat, by określić swoje stanowisko w sprawie rządowego projektu ustawy o zmianach w wykonywaniu budżetu państwa w październiku br. oraz o zmianie ustawy budżetowej na rok 1989 i niektórych innych ustaw. (PAP)

## PROGRAMOWY PLAGIAT OPOZYCJI?

25 bm. na zaproszenie KC KPCz złożył krótką robocza wizytę w Pradze I sekretarz KC PZPR Mieczysław Rakowski.

Dziennik KPCz „Rude Prave" zamieścił wywiad z gościem, który powiedział m.in.:

Opozycja w znacznej części przejęła program od partii i na pewno nie może to stanowić powodu do radości, ale też nie może pozbawiać satysfakcji, ponieważ najważniejszy jest interes społeczny. Niemniej kontynuacja reform zainicjowanych wcześniej przez PZPR powinna przebiegać wolniej wymaga spokoju, czasu, cierpliwości i doświadczeń — stwierdził i sekretarz KC PZPR. (PAP)

Co nie będzie łatwa walka

# Jak zdławić dyktaturę inflacji

## - MÓWI PRZEDSTAWICIEL MIN. FINANSÓW

**W społeczeństwie narasta oczekiwanie, nawet niecierpliwienie, kiedy rząd przedstawi swój program ekonomiczny. Program taki jest już na ukończeniu — stwierdził sekretarz stanu w Ministerstwie Finansów — Marek Dąbrowski.**

Będzie się on składał z dwóch części: zmian ustrojowo-instytucjonalnych i bieżących działań stabilizacyjnych. Te zmiany instytucjonalne na pierwszym miejscu będą dotyczyć zmian własności, prywatyzacji. Dla tych przedsiębiorstw, które na wiele lat pozostaną przedsiębiorstwami państwowymi, chcemy stworzyć warunki normalnego działania, działania samodzielnego. Chcemy stopniowo reformować system podatkowy, aby uczynić go bardziej racjonalnym, wyeliminować liczne nonsensy, chcemy generalnie zreformować system finansowania sfery nieprodukcyjnej, zmodyfikować system osłony socjalnej.

Jeśli zaś chodzi o doraźne działania stabilizacyjne — powiedział M. Dąbrowski — chcemy na pierwszy ogień wysunąć sprawę likwidacji deficytu budżetowego poprzez ograniczanie dotacji i uwalnianie cen. I tę drogę musimy przebyć w ciągu najbliższych kilku miesięcy. Możliwie jak najszybciej. Będzie to powodowało w pierwszym momencie efekt w postaci podwyżek cen. I to jest pewnego rodzaju paradoks.

● Dokończenie na str. 2

Rząd o przekształceniach własnościowych gospodarki i samorządzie terytorialnym

## Zadania dla pełnomocników

25 bm. pod przewodnictwem premiera Tadeusza Mazowieckiego obradowała Rada Ministrów.

W związku z potrzebą podjęcia pilnych działań w celu zwiększenia efektywności gospodarki poprzez przekształcenie jej struktury własnościowej, przyjęto uchwałę Rady Ministrów w sprawie ustanowienia pełnomocnika rządu do

● Dokończenie na str. 2

Na antenie Polskiego Radia?

## Dzień dobry, tu BBC!

### • „Służąc wszystkim – nie służyć nikomu"

Przebywający w Polsce dyrektor Sekcji Polskiej BBC — brytyjskiego, liczącego około 30 tys. pracowników, niezależnego przedsiębiorstwa radiowo-telewizyjnego, Eugeniusz Smolar w udzielonym Polskiej Agencji Prasowej wywiadzie poinformował m. in., że w sierpniu br. złożył kierownictwu Polskiego Radia propozycję dotyczącą możliwości retransmisji godzinnego programu wieczornego BBC. Odpowiedzi w tej sprawie jeszcze nie otrzymał. Program taki byłby przekazywany za pośrednictwem satelity komunikacyjnego. Konieczne byłoby zainstalowanie odpowiednich urządzeń odbiorczych, które są tanie. Taką współpracę — powiedział E. Smolar — moglibyśmy rozpocząć praktycznie od jutra. Wynagałoby to z naszej strony pewnego przeprofilowania naszych programów. No, moglibyśmy zwiększyć liczbę programów nauki języka angielskiego, choćby dla biznesmenów.

Myślimy też o innych rozwiązaniach, dotyczących bezpośredniej współpracy z radiostacjami lokalnymi w Polsce. Ale to wymaga zmiany ustaw o Radiokomitecie i telekomunikacji, które takiej możliwości nie przewidują. To na propozycja stałe się z wybudowaniem przez BBC własnej stacji przekaźnikowej w Warszawie. Te zamierzenia też moglibyśmy zrealizować tylko w warunkach prawnej demonopolizacji radia.

● Dokończenie na str. 2

A. Miodowicz o stosunku OPZZ do partii

## Separacja - niemożliwa

Z aktywem związkowym województw: chełmskiego, lubelskiego i zamojskiego spotkał się 25 bm., w Lublinie przewodniczący OPZZ Alfred Miodowicz, który powiedział m. in.:

Wielu zdziwiło oświadczenie OPZZ, mówiące, że nie uważamy PZPR za politycznego gwaranta interesów świata pracy. Uważam, że sami musimy być gwarantem. Nie możemy odseparować się od PZPR, bo z 2 milionów członków tej partii — 1,5 miliona jest w naszych szeregach. Z ich opinią musimy się liczyć. Myślimy jednocześnie o zdobyciu własnego zaplecza politycznego. Prowadzone są różne rozmowy, z różnymi siłami politycznymi. Niehawem odgrzewiamy spotkanie lewicowych intelektualistów, na którym przedyskutowana zostanie możliwość powołania partii. Mogę już dziś powiedzieć, że gdybyśmy się zdecydowali to zrobić, to mamy za sobą jednego z najbardziejszych ludzi lewicy na świecie, prof. Adama Schaffa. (PAP)

W Olsztynie odbyły się eliminacje najmłodszej, najbardziej uzdolnionych tanecznie dziewczątek, które po 2-miesięcznych przygotowaniach udadzą się na Cypr, gdzie zostaną zatrudnione w hotelach rozrywkowych. Wszystko pod patronatem BART.

Nz.: kandydatki na zagraniczne tournée.

CAF — Moroz

Polska wobec Zw. Radzieckiego

## Szacunek, ale nie ograniczenia

### • Wkład PRL w rozbrojenie

Min. Skubiszewski na forum ONZ

Na sesji ONZ wygłosił przemówienie minister spraw zagranicznych — K. Skubiszewski, który po wiedział m. in.:

Kluczową sprawą polskiej strategii politycznej są stosunki ze Związkiem Radzieckim. Będziemy przestrzegać istniejących układów i opowiadamy się zdecydowanie za wzajemnym, poszanowaniem interesów narodowych. Jednakże poszanowanie to nie narzuca żadnych ograniczeń co do wyboru bądź zmiany systemu ustrojowego. Działania obecnego rządu polskiego podjęte dla urzeczywistnienia naszych żywotnych interesów w żadnej mierze nie kolidują z interesami innych państw.

Polityka nie może być sprowadzona jedynie do stosowania rzekomych praw historii. Osobiście nie wierzę w istnienie takich praw. Przeznaczenie nie śpieszy się, lecz teraz nadeszło i Polska musi kształtować swój los. Liczymy na naszych przyjaciół w Narodach Ziednoczonych.

• • •

Ze swej strony Polska wnosi do procesu ograni-

● Dokończenie na str. 2

Jutro – Światowy Dzień Turystyki

## Wybrzeże wciąż atrakcyjne

Skracanie się sezonu turystycznego, poszerzanie się kręgu organizatorów wypoczynku, powstawanie autonomicznego rynku w tej dziedzinie, stopniowa poprawa sytuacji ekologicznej, oraz wyższe koszty wakacji i ciągłe problemy z bazą noclegową — to niektóre z cech, charakteryzujących przemiany w turystyce woj. gdańskiego. Większość z nich dotyczy zresztą nie tylko Wybrzeża, które dla gości z kraju i z zagranicy jest ciągle bardzo atrakcyjne. Tegorocznego lata woj. gdańskie odwiedziło ok. miliona turystów w tzw. ruchu pobytowym (czasy, itp.), a dwa miliony osób przyjeżdżało doń na krótkie wycieczki. Głównie w czasie weekendów, ok. 2,5 mln mieszkańców regionu oraz sezonowych gości wyjeżdżało nad morze, jeziora czy do lasu korzystając z różnych form wypoczynku.

Turysta czasem jak tragarz... Fot. M. Zarzecki

Te szacunkowe dane przedstawił na wczorajszym spotkaniu z dziennikarzami wicedyrektor Wy-

● Dokończenie na str. 2

Decyzje o utworzeniu polskich rejonów autonomicznych

## SĄ NIEWAŻNE

### - uznał parlament litewski

Prezydium Rady Najwyższej Litewskiej SRR podjęło uchwałę, określającą decyzje szalczynińskiej i wileńskiej rady deputowanych ludowych w sprawie przekształcenia tych rejonów w polskie rejony narodowościowo-terytorialne, jako naruszające integralność terytorialną i sprzeczne z konstytucją Litewskiej SRR oraz ustawą o rejonowych radach deputowanych.

Prezydium uznało, że decyzje te nie były podyktowane obiektywnymi przesłankami historycznymi, politycznymi i ekonomicznymi. Stwierdziło zarazem że tego rodzaju niekompetentne uchwały — jak je określiło — powodują ważnie między ludźmi i że spora część ludności tych rejonów nie zgadza się z nimi.

W związku z powyższym prezydium uznało te uchwały za nieważne. Jednocześnie postanowiło powołać do życia przy Radzie Ministrów Litewskiej SRR Komitet ds. Narodowości, który — jak twierdzi uzasadnienie — ma służyć lepszemu zaspokajaniu potrzeb socjalnych i kulturalnych narodowości, za mieszkujących republikę. (PAP)

## Uciekł z ZSRR na... Węgry

Agencja Tanjug informuje z Budapesztu, powołując się na doniesienia niezależnego węgierskiego dziennika „MAI NAP" z 24 bm., że o udzielenie azylu na Węgrzech zwrócił się obywatel radziecki. Jest nim 30-letni RUDOLF MIHALICH z położonego w pobliżu granicy z Czechosłowacją ukraińskiego miasta Użhorod.

Ten uchodźca — jak go określa agencja — który przybył do stolicy Węgier pociągiem w poniedziałek 18 bm., i przebywa w budapeszteńskim obozie dla uciekinierów powiedział, że w żadnym wypadku nie wróci do swojego miasta.

Jednakże — kontynuuje Tanjug — jego szanse uzyskania azylu politycznego na Węgrzech są znikome, ponieważ zgodnie z genewską konwencją w sprawie uchodźców, która Węgry podpisały w br. mu siałby on udowodnić, że w Związku Radzieckim był prześladowany z powodów narodowościowych, politycznych lub religijnych. Roz wiązanie tego przypadku będzie znane na początku października br., gdy upłynie termin jego czasowego pobytu na Węgrzech.

Wysłuchane wczoraj po południu

## Czy alkohol uratuje budżet?

Podsłuchane w kolejce:

— Kto pił, pić będzie, pijak własne dzieci okradnie, aby się tylko napić.

— Jak się dobrze zarabia to za bardzo drogi nie jest.

— Mój mąż ma imieniny, przyjdzie rodzina, muszą kupić pół litra, żeby chociaż toast można było wznieść. Dla mnie to bardzo duży wydatek.

— A na co mam wydać, na auto nie uzbieram, choćbym całe życie składał. Człowiek musi mieć trochę przyjemności w życiu.

• • •

W tym roku wyroby spirytusowe drożały pięciokrotnie, poczynając od 6 lutego br., aż po ostatnią wczorajszą podwyżkę, a ich ceny rosły w tempie zawrotnym. W lutym br. pół litra czystej, 40-proc. „Stołowej" kosztowało 2070 zł, aktualnie natomiast jest do nabycia za 9600 zł. Jeśli idzie o spirytus 95-proc., to jego cena (pół litra) z sumy 5310 zł osiągnęła pułap 24 000 zł. Czy wzrost cen wódek wpłynął na zmniejszenie ich spożycia?

Anna Jockowska kierownik działu ogólnohandlowego PHS w Gdańsku: Ra-

● Dokończenie na str. 2

Z cudzym dowodem na włamanie

## „Zwolennik" motoryzacji w akcji

Informacja, jaka wpłynęła nocą 23 bm. do dyżurnego IV Komisariatu w Oliwie była zwięzła. Jakiś podejrzany mężczyzna kręcił się wokół parkingu przy ul. Karpackiej, sprawiając wrażenie, jakby miał zamiar włamać się do któregoś ze stojących tam samochodów. Wprawdzie wysłani natychmiast na wskazane miejsce funkcjonariusze milicji nie zastali w pobliżu nikogo, ale kilka minut później zauważyli na ul. Grunwaldzkiej osobnika o wyglądzie zbliżonym do opisanego przez telefon, zatrzymując go na wszelki wypadek i doprowadzając do komisariatu.

Z okazanych dokumentów wynikało, że nieznajomy nazywa się Grzegorz D. i mieszka w Gdyni. Jakiez było zdumienie milicjantów z Oliwy, kiedy w odpowiedzi na ich prośbę o sprawdzenie danych zatrzymanego, milicja gdyńska zawiadomiła Oliwę, że prawdziwy Grzegorz D. niedzi sobie najspokojniej we własnym domu i ogląda telewizję. W tej sytuacji fałszywemu D. nie pozostało już nic innego, jak wyjaśnić, że nazwisko jego brzmi Piotr W., i że pochodzi z Milicza w południowej Polsce, niedawno zaś uciekł z zakładu karnego.

Ponieważ znaleziono przy nim 280 tys. złotych, 3 zegarki, kalkulator, ręczny miotacz gazu oraz 26 kluczy do samochodów, Piotr W. przyznał się, że tej nocy dokonał włamania przy ul. Karpackiej na Nowy 1 do Pomorza. Od ucieczki odbiera z więzienia włamał się do 20 pojazdów w Sopocie i 2 w Poznaniu.

W dniu 24 bm. prokurator rejonowy w Gdańsku zastosował wobec Piotra W. tymczasowe aresztowanie. Dalsze czynności w tej sprawie prowadzi IV Komisariat MO.

(kwd)

Polska - CSRS: Pociągi „oblepione" handlarzami

## Ścisk, nerwy, zamieszanie...

OK. 300 obywateli polskich wysadzono w niedzielę z pociągu relacji Katowice — Bohumin na przejściu granicznym w Petrovicach, nie wpuszczając ich na terytorium CSRS z powodu braku niezbędnych dokumentów podróży (brak zaproszenia, niewypełnienie deklaracji celnej itp.). Te perturbacje, pogłębione jeszcze przez potworny tłok panujący w tym i w innych pociągach (obładowani towarem polscy handlarze udawali się głównie na giełdy do Słuszcic i Ostrawy) spowodowały, że ekspres „Silesia" musiał czekać i odjechał z granicy opóźniony o 325 minut, „Chopin" o 500, zaś „Batory" o 528 min. Jak poinformował korespondenta PAP przedstawiciel PKP w Pradze, spóźnienia pociągów międzynarodowych kursujących z Polski do lub przez CSRS stały się od 1 września regułą. Przyczyną jest sytuacja w Ostrawie, dokąd ściągają polscy handlarze z Węgier, którym nie udało się dostać w Budapeszcie do pociągów jadących bezpośrednio do Polski. Najgorsza jest sytuacja na przejściu w Petrovicach w dni weekendowe, kiedy to turyści z miejscówkami nie mogą nawet marzyć o zajęciu swych miejsc.

Konsulat Generalny PRL w Ostrawie twierdzi, iż zawrócenie z granicy 300 osób w ciągu jednego dnia nie jest rekordem: bywały dni, że liczba ta przekraczała 800. Coraz częściej do opuszczenia pociągu i czekania na odprawę na torach zmuszani są w Petrovicach wszyscy pasażerowie — inaczej odprawa paszportowo-celna byłaby niemożliwa, funkcjonariusze służb granicznych nie dostaną się do wagonu, w którym oblepione ludźmi są często nawet schodki.

PKP uruchomiły dodatkowy pociąg Katowice — Ostrawa — Katowice, ale i on nie wystarcza. Trwają rozmowy w sprawie uruchomienia o rok wcześniej, niż planowano, nowego połączenia z Budapesztem, w którym kilkakrotnie wzrosła ostatnio liczba polskich handlarzy.

## Żeby się opłacało...

Rosnące inflacja powoduje, że obecne warunki oszczędzania stały się już mało atrakcyjne. W związku z tym Powszechna Kasa Oszczędności zauważa w najbliższym czasie podwyższenie oprocentowania wkładów terminowych, aby w większym niż do tej pory stopniu rekompensować utratę wartości realnej pieniędzy.

● Dokończenie na str. 2

## PKF zniknie z ekranów?

Z powodu ograniczonych środków finansowych jakimi dysponują Komitet Kinematografu oraz Wytwórnia Filmów Dokumentalnych poważne zagrożone zostało dalsze istnienie Polskiej Kroniki Filmowej, będącej jedyną w kraju instytucją tworzącą dokumentalną wszystkie wydarzenia w życiu kraju. (PAP)

## KRONIKA LOKALNA

### „SŁUŻYĆ SPOŁECZEŃSTWU"

Wczoraj pod przewodnictwem wojewody gdańskiego Jerzego Jędrykiewicza odbyła się robocza narada prezydentów i naczelników miast i gmin, poświęcona praktycznej realizacji zadań TOAP, wynikających ze spotkania premiera T. Mazowieckiego z wojewodami.

Omówiono role, miejsce i zadania administracji państwowej w reformatorskich przedsięwzięciach rządu T. Mazowieckiego.

Wojewoda gdański stwierdził, iż administracja musi w pełni, respektować zasadę, że polecenia otrzymuje tylko od organów państwa i przed nimi jedynie odpowiada.

W trakcie narady sprecyzowano aktualne zadania terenowych organów administracji państwowej w zakresie gospodarki żywnościowej i urynkowienia demonopolizacji, stosunkami handlowej i jej prywatyzacji, gospodarki komunalnej oraz w sferze zadań inwestycyjnych i budownictwa.

Podkreślono, iż permanentnym zadaniem TOAP jest sprawna obsługa chywatelj i ich służebna rola wobec społeczeństwa.

## SYNOPTYCY PRZEWIDUJĄ

... że dziś na Wybrzeżu będzie zachmurzenie duże z większymi przejaśnieniami, rano liczne mgły i zamglenia. Temperatura rano 11—15 st., w dzień 16—18 st. Wiatr słaby zmienny.

W Centralnym Biurze Prognoz IMiGW w Warszawie został wprowadzony do użytku automatyczny system wspomagania pracy synoptyka — „Pogoda 89". Umożliwia on przy pomocy komputera odbiór, selekcję i analizę danych meteorologicznych przedstawianych następnie w formie wizualnej na ekranie monitora. System może przedstawić na ekranie stan pogody na terenie całego kraju, a także Europy. Można śledzić na bieżąco zachodzące zmiany. (mc)

## Wypadki

Choć sezon urlopowy już się skończył, statystyki wykazują, że liczba wypadków drogowych wcale nie maleje. Nadal główną przyczyną tragedii jest fakt, że wielu kierowców prowadzi pojazdy będąc w stanie nietrzeźwości.

Nr.: wypadek w okolicach Leska.

CAF — Paszkowski

## Nożycami przez prasę

**„KURIER POLSKI"** zastanowił się czy realne są nadzieje na uzyskanie zachodniej pomocy gospodarczej:

Od rządów zachodnich nie należy się spodziewać większe j pomocy w postaci kredytów rządu miliardów dolarów, o których mówimy. Budżety wszystkich państw, łącznie z amerykańskim, są bardzo napięte i brak w nich dla nas liczącego się miejsca. Co do tego prawie nikt już w Polsce nie ma złudzeń. Lata siedemdziesiąte, gdy na Zachodzie istniały ogromne nadwyżki kapitałowe pochodzące z boomu naftowego i gdy – jak wtedy sądzono – korzystnie jest lokować je w krajach socjalistycznych, już nie powrócą.

Rząd premiera Mazowieckiego stoi przed gigantycznym, wręcz herkulesowym zadaniem. Jeśli ma uratować kraj, musi jednocześnie wykazać, że jest w stanie własnymi polskimi siłami zrobić przynajmniej cokolwiek z zatłamaną gospodarką; jednocześnie musi przekonać Zachód, że powinien się w Polsce zaangażować nie tylko słowem, lecz i czynami. Go towości politycznej tam nie brakuje, nigdy jeszcze Polska nie miała tak szerokiego poparcia z różnych stron, jak teraz. Ważne, by powódź entuzjazmu i pierwszych, jak najszybciej przerodziła się w konkrety. Decydujące stoją się już nie najbliższe miesiące, lecz tygodnie, nawet dni.

* * *

W komentarzu **Jerzego Majki** w **„TRYBUNIE LUDU"** czytamy:

W układzie sił, który kształtował się w parlamencie, nasza partia nie ma dostatecznych możliwości, aby we wszystkich istotnych kwestiach skutecznie wpływać na politykę rządu i dzia łalność wielu ważnych ministerstw. Stąd z jasnej strony – wyrażając współodpowiedzialność za rozwój sytuacji w Polsce, wolę porozumienia oraz konstruktywne podejście do współpracy – PZPR wyraża generalne poparcie dla rządu i jego polityki. Z drugiej strony rezerwuje sobie prawo krytyki i sprzeciwu wobec tych działań rządu, które zagrażałyby interesom ludzi utrzymujących się z własnej pracy, o zwłaszcza robotników oraz ustrojowym pryncypium i wartościom socjalizmu. Rozumie my je tak, jak to zostało określone w uchwale X Plenum KC.

Nie są to obawy wyrażane na wyrost. Zagrożenia takie rysują się już dziś wyraźnie w kilku kwestiach. Najmniej są one wyraźne, kiedy się studiuje sejmowe expose premiera. Ostrzej występują w niektórych oświadczeniach ministrów. Najwyraźniej w wystąpieniach niektórych polityków „Solidarności" w parlamencie i poza nim. Za takie zagrożenia uważam m. in. tendencje przekształceń własności socjalistycznej wyłącznie jako prywatyzację, zamiary totalnej prywatyzacji i wypędzaly na wielką skalę polskiego przemysłu obcemu kapitałowi, próbę odebrania robotnikom zdobyczy w postaci samorządu pracowniczego.

# Zadania dla pełnomocników

● **Dokończenie ze str. 1**

**spraw przekształceń własnościowych.** Utworzenie stałej instytucji wyposażonej w kompetencje władz będzie wymagało aktu rangi ustawowej. Instytucja pełnomocnika rządu w obecnym kształcie ma charakter przejściowy. Do zadań pełnomocnika działającego w ramach Ministerstwa Finansów będzie należało:

● opracowanie programu i zasad przemian struktury własnościowej gospodarki,

● przygotowanie projektów aktów prawnych niezbędnych do utworzenia giełdy papierów wartościowych,

● inspirowanie przekształceń własnościowych, a także ich przyspieszenie, na podstawie obowiązujących przepisów,

● kontrola zabezpieczenia interesów skarbu państwa i majątku państwowego w związku z dokonywanymi przekształceniami własnościowymi,

● współdziałanie z prezesem Agencji do Spraw Inwestycji Zagranicznych w sprawie tworzenia spółek z udziałem skarbu państwa lub państwowych osób prawnych, RM zobowiązała organa założycielskie przedsiębiorstw: ministrów, kierowników urzędów centralnych oraz terenowe organa administracji państwowej do konsultowania decyzji o przekształceniach własnościowych z pełnomocnikiem rządu. **Konsultacja taka ma sprzyjać przekształceniom zgodnym z elementarnymi zasadami sprawiedliwości społecznej.**

Przyjęto uchwałę Rady Ministrów w sprawie ustanowienia **pełnomocnika rządu do spraw reformy samorządu terytorialnego. Został nim J. Regulski.**

Pełnomocnik przedstawi Radzie Ministrów w wyznaczonym terminie założenia reformy samorządu terytorialnego.

Przyjęto uchwałę Rady Ministrów w sprawie powołania Komitetu Społecznego przy Radzie Ministrów do Spraw Przestrzegania Praw. Komitet ten kierowniczo powierzono wicepreszesowi RM, ministrowi spraw wewnętrznych Czesławowi Kiszczakowi. Do zadań komitetu, organu opiniodawczo-doradczego Rady Ministrów, będzie należało m. in.:

● dokonywanie ocen stanu przestrzegania praw w przekroju oraz zakresu i nasilenia zjawisk zagrażających podstawowym wartościom ustroju i gospodarczym kraju,

● formułowanie ocen wniosków w sprawie skuteczności przeciwdziałania przestępczości.

Rada przyjęła również odpowiednie uchwały, na mocy których uległy likwidacji Komitet Społeczno-Gospodarczy Ministrów oraz Rada do Spraw Mieszkaniowych.

Rząd przyjął projekt ustawy o Krajowej Izbie Sądownictwa, której powstanie będzie stanowić obok odpowiednich zmian konstytucyjnych – **gwarancję realizacji uzgodnień „okrągłego stołu" dotyczących wymiaru sprawiedliwości.**

Najistotniejszą kompetencją rady będzie przedstawianie prezydentowi wniosków o powołanie sędziego. (PAP)

## ŚWIAT

● **Dokończenie ze str. 1**

innego człowieka, co oznaczałoby, że zbrodniarz zyska w nocie dyplomatycznej ambasadorowi francuskiemu w Pekinie, rząd chiński zaprotestował przeciwko zezwoleniu przez rząd francuski na odlyczenie w Paryżu konferencji chińskich bpozycjonistów, którzy utworzyli tzw. Front na rzecz demokracji w Chinach.

● Gakończyły się trwające od ponad miesiąca strajki w zakładach przedsiębiorstwach Mołdawii.

● W Komarnie (CSRS), w domu przy ulicy prowadzącej do kosza, z zatrutowanymi rzekomo rodzinami wojskowych z centralnej grupy wojsk radzieckich, nastąpił wybuch gazu. Według wstępnych informacji, są ofiary w ludziach.

# Jak zdławić...

● **Dokończenie ze str. 1**

**że dążąc do ograniczania inflacji musimy dokonywać przewysokich posunięć, które w pewnym sensie są inflacjogenne, ale dopiero z chwilą gdy wyeliminujemy, poprzez zredukowanie dotacji, deficyt budżetowy, wówczas nastanie szansa, aby inflacja zaczęła stopniowo wygasać. Jak długi będzie to proces — trudno w tej chwili to powiedzieć.**

M. Dąbrowski stwierdził dalej, że uwalnianie cen to także warunek właściwego funkcjonowania gospodarki albowiem bez swobodnie kształtowanych cen nie możemy mówić o zrównoważonym rynku, pełnym polskich sklepowych, o wolnościowo funkcjonującym systemie podatkowym, o sprawnej bodźcowej roli gospodyń domowych działalności gospodarczej, o realizacji programu demonopolizacji i prywatyzacji etc. Cena musi odzwierciedlić relację popytu i podaży nawet do towarów tak społecznie drażliwych jak benzyna i olej napędowy. **To nie może być przedmiotem politycznych przedargów, ale wynikiem relacji rynkowych.**

Cały ten program nie będzie społecznie łatwy — podkreślił. Wiążą się z nim **rozliczne ciężary i dolegliwości dla znacznej części społeczeństwa,** ale z którzy twierdzą, że drogą reformowania polskiej gospodarki można przebyć bez ofiar, bez dolegliwości społecznych, bez znacznych kosztów, na pewno wyrządzają społeczeństwu bardzo dużą przysługę.

# Nadzieja w PSL?

W toku obrad i w przyjętej uchwale uczestnicy plenum WK ZSL w Poznaniu postanowili powrócić do ideologicznych i programowych założeń Polskiego Stronnictwa Ludowego. I przyjęć formułę nazwę — pozostawiając strukturę organi zacyjne, jako tymczasowe, do nadzwyczajnego kongresu stronnictwa.

Jesteśmy przekonani — dodał uchwały — że odrodzone Polskie Stronnictwo Ludowe stanie się jedyną siłą jednoczącą wszystkie dotychczasowe nurty reformatorskie w ruchu ludowym.

WK ZSL w Poznaniu zwrócił się do wszystkich członków ogniw i sekcji ZSL w kraju o przyjmowanie przez ich nazwy Polskiego Stronnictwa Ludowego. (PAP)

## Na forum ONZ

● **Dokończenie ze str. 1**

czania zbrojeń w Europie swój konkretny wkład. Rząd polski podjął decyzję w sprawie redukcji polskich sił zbrojnych do końca 1990 r. o 40 000 żołnierzy, 850 czołgów, 900 jednostek artylerii, 700 transporterów opancerzonych, 60 samolotów bojowych.

# Wciąż atrakcyjne

● **Dokończenie ze str. 1**

działu Kultury Fizycznej, Sportu i Turystyki UW w Gdańsku — **Aleksander Jałowiak.** Konferencję z udziałem szefów największych organizacji i firm turystycznych na Wybrzeżu zorganizowano z tej okazji przy padającego jutro **Światowego Dnia Turystyki.** W tym roku hasło międzynarodowego święta turystów brzmi: „Swobodny ruch turystyczny tworzy wspólny świat".

Mówiono m. in. o problemach, które hamują rozwój tej dziedziny w naszym mieście. Wojciech Leskiewicz z gdańskiego Urzędu Miejskiego wskazał zatrwożony na niemiecki szpadel ruchu krajowego (ze względu na zubożenie społeczeństwa). Jak i na wzrost przestępczości, towarzyszący liczbowo zwiększonej liczbie turystów. Jak wielu, tak wielu atrakcyjnego wypoczynku w naszym mieście, pochodzące z sezonowych dochodzi do cen usług turystycznych.

Światowy Dzień Turystyki oraz Tydzień Turystyki Młodzieżowej rozpoczęto w Gdańskim imprezami w piątek. O niektórych z nich poszczególnych dniach pisze się w ostatniej stronie. Z pewnością nawiązują range na międzynarodowej sfery są jakowy „Złote Liście", zorganizowany w br. przez PTTK już po raz 25 na Pojezierzu Kaszubskim (3–7 października br.). Zrzesza 49 uczestników z sześciu państw.

kucz

# Czy alkohol uratuje budżet?

● **Dokończenie ze str. 1**

czej nie, bo dynamika sprzedaży za osiem miesięcy br. w porównaniu z analogicznym czasem roku ubiegłego wynosiła 114,3 proc.

— Czy przedsiębiorstwo osiągnie dodatkowe zyski z podwyższonych cen sprzedaży alkoholu?

Zastępca dyrektora Działu Hurtu PHS **Sylwester Wrona:** Będą większe obroty, a więc i większy dochód. Wynika to z wzrostu marż kwotowych, bo procentowo utrzymują się one na tym samym poziomie — 2 proc. hurt, 3,5 proc. detal.

* * *

Poniedziałek, 25 bm. stoi sko monopolowe w „Detlka tesach Gdańskich", godzina 14: kolejka niewielka w porównaniu z tymi jakie bywały. Chwilę podglądam kupujących. Zażywny dziadzio pakuje butelki w tor by i płaci rachunek 130 tys. zł...

— To na wesele? — pytam.

Patrzy podejrzliwie, a ekspedientka uśmiecha się kątem ust...

— Jaką kupują najczęściej? — pytam sprzedającą.

— „Stołową", — „Hurtownikiów" jak ten przed chwilą jest dużo?

— O! Zdarzała się.

— Czy wódka będzie teraz w ciągłej sprzedaży?

— Myślę, że teraz tak.

* * *

Wielki Młyn. „Pewex". Kolejka jedynie przy stoisku monopolowym, właściwie dwie, bo jedna po zakup, druga po odbiór. Obydwie spore.

Jadwiga Flatkowska zastępca kierownika działu spożywczego, Przedsiębiorstwa Eksportu Wewnętrznego „Pewex": „Odnieściemy ceny wódek o 30 proc. przy zakupie, koszt tuje teraz 85 centów. Powstanie wycięcie obserwowaliśmy od ubiegły piątek. Dużej jest duży ruch. Mamy jed ną pełną pokrycie w towarze.

* * *

Kapitan Wojciech Deptuła, rzecznik prasowy szefa WISW w Gdańsku: Nie obserwujemy bezdennej wyczerpania, jeśli idzie o wlamania do sklepów z nastawieniem wyłącznie na tup alkoholowy. Rozmą jednak przestępstwa przemocy zdrowiu i życiu pijanych, są napadami, określani. Również oni sami częściej zaczynają dokonywać różnego rodzaju przestępstw jeśli chodzi o nielegalne wytwórnie alkoholu i także samo przybrały jego ondaty. to do tej pory zarysowywały się tendencje spadkowe.

* * *

Wzrost cen alkoholu — powiedział TV, komentując ostatnia jego podwyżkę przedstawiciel rządu — ma charakter drenażowy. Państwo tak tuje to jako jeden ze sposobów na deficyt w budżecie. Mimo „konieczności" wódka nie czeka na bilenta. Pokle we wódki być nie może! A może jest to sposób na życie?

**A. BAŁECKA**

## Ruch w portach TRÓJMIASTA

### GDAŃSK

Wczoraj w porcie gdańskim przebywało 35 statków, na które przeładowywano 338 tys. ton ładunków. Większość z nich stanowiły węgiel, fosfaty, siarka i drobnica.

Przy nabrzeżach znajdowały się następujące polskie jednostki: „Pułkownik Dąbek", „Adam Czaryk", „Franciszek Zubrzycki", „Leningrad", „Siarkopol", „Tarnobrzeg" i „Kujawy". Wyjście do portu wskazowały: „Lubomir" – który zabierze 1000 ton oleju rzepakowego oraz „Przemysł" i „Kościerzyna". Port opuściły: „Chorzów" i „Lubomir". Obecnie te jednostki zaończyły załadunek dzisiejszej nocy.

### GDYNIA

Przy nabrzeżach oraz na redzie przebywało wczoraj 31 statków, zaś dokerzy mieli przeładować 171 tys. ton ładunków, głównie węgla, rudy i olejów. W porcie przebywały statki polskich armatorów: „Ostrołęka", „Łódź", „Bolesław Śmiały", „Radziowkow", „Marian Markowski", „Elbląg", „Polonia" i „Świecie". Do wyjścia w morze przygotowywał się m. „Elbląg", a z rejsu kandydacko do Finlandii powróciła fregata WSM w Gdyni – **„Dar Młodzieży".**

Natomiast tutaj w porcie gdyńskim spodziewany jest sa mochodowce bandery malt. skiej, który dla odbiorców zagranicznych zabierze 230 Fiatów „126".

Ios

## Przerwano głodówkę

W Arenie Siedzcym w Radomiu, zakończył się podjęty tam przed tygodniem protest głodowy. Po rozmowach z przedstawicielami Okręgowego Zarządu Zakładów Kartoflanych, reprezentant Komitetu Obywatelskiego Ziemi Radomskiej, Komisji Interwencyjnej, MKR NSZZ „Solidarność" i dziennikarzami lokalnej prasy, co m. in. postulował podatkujący, głodówkę przerwano. Obecnie w radomskim areszcie prowadzone są rozmowy o sposobie spełnienia niektórych innych postulatów.

(PAP)

## REPORTER reportuje...

# ...plagę włamań

**15 MLN W SZAFIE**

Kiedy domownicy byli w kościele, złodziej (złodzieje?) po wyłamaniu zamków w trzech drzwiach dostał się do części mieszkalnej kurnika znajdującego się w miejscowości Gilnic. W szafie znaleźli 15 milionów w bankinotach 20-, 10-, 5- i 2-stycznych. Dochodzenie w tej sprawie prowadzi RUSW w Kościerzynie.

**NIEUDANA WIZYTA**

Obywatel RFN **Karl R.** powiadomił funkcjonariuszy RO o włamaniu do jego samochodu zaparkowanego przy ul. Kilińskiego w Gdyni. Złodziej (złodzieje) zabrał sprzęt radiofoniczny, fotograficzny i inne przedmioty o łącznej wartości 2,5 tys. marek RFN.

**„MODNISIE"**

Po wybiciu szyby w oknie wystawowym nieznani sprawcy dostali się do wnętrza sklepu przy Brzeźnie Gdańskim. Zabrali odzież o łącznej wartości 10-, 15-, 5- i 2-stycznych. Dochodzenie w tej sprawie prowadzi RUSW w Kościerzynie.

**O KRADZIEŻY...**

...przedmiotów ze złota, 50 dolarów USA i 40 dolarów ka nadyjskich powiadomiła funkcjonariuszy RO mieszkanka Gdyni. Wszystkie przedmioty zginęły z jej mieszkania, do którego włamali się złodzieje.

z.j.

## W pełnym brzmieniu

Chochlik przechytrzył wczoraj korektę i w artykule pt. „Żeby się wszystko nie zawaliło..." – „ortodyt" jedni, wierze z ostatniego akapitu. Oto jego pełne brzmienie: „Ten rozwiązania rozdzielenia gospodarczych wszystko się może zawalić, stąd też efektywne zarządzanie ekonomiczne jest Polsce niezbędne"

(me)

## „Varsovia" wraca tylko do Warszawy

W związku z dużym, nieprzewidzianym wzrostem wyjazdów polskich turystów do Bułgarii, jest konieczny przedłużeniem się czasu odjazdu pociągu „Varsovia", kursującego z Gdyni do Budapesztu. Pociąg ten ostatnio powinien się opóźniał. Opóźnienia te powodują, że pociąg nie zdąża dojechać do Gdyni i wracając z Budapesztu, kończy bieg w Warszawie Wschodniej.

Północna DOKP, przepraszam za powstałe niedogodności, że dla utrzymania ciągłości komunikacji we wspomnianej relacji, wyznaczono dodatkowe wagony z miejscami rezerwowanymi w pociągu ekspresowym „Neptun" (Gdynia – Warszawa). Przeznaczone są one zwłaszcza dla pasażerów z biletami na Węgry bądź do Czechosłowacji i kursują tylko w dniach, w których ma się sytuacji z pociągiem „Varsovia".

Kolej przewiduje uruchomienie dodatkowych pociągów do Budapesztu, co też właśnie uzgodniono z przewoźnikami czeskimi i węgierskimi.

ak.

## Po ile dolar (marka)?

**Wczoraj, o godz. 17:**

**Katnor „BEST"** (Gdańsk — Teatr „Wybrzeże", Gdynia — ul. Pułaskiego) dolar USA — 10 100 zł, 10 500 zł; marka RFN — 5100 zł, 5400 zł; bon PKO — 9800 zł, 10 300 zł (liczba pierwsza — cena skupu, kolejna — cena sprzedaży).

**„PANDA"** (Oliwa, ul. Czerwony Dwór): dolar — 10 000 zł, 11 000 zł; marka — 5000 zł, 5500 zł; bon — 9500 zł, 10 000 zł.

**„BIS"** (Gdynia, ul. Kraszkiego): dolar — 10 200 zł, 11 000 zł; marka — 5100 zł, 5500 zł; bon — 9200 zł, 10 200 zł.

**„GDYNIA"** (ul. Władysława IV w Gdyni): dolar — 9900 zł, 10 500 zł; marka — 4900 zł, 5300 zł (bon nie był w skupie i sprzedaży).

(mt)

## PIKIETY POD SEJMEM

25 bm. w godzinach wieczornych pełnomocnik OKP doprowadzenia łoznów z grupą pikietujących posłami: Bogusławem Radoszem Gawlik przyjął delegację młodych. Indi widualne zmian w przepisach dotyczących zastępczej służby pobytowej.

Grupa kilkudziesięciu młodzieży, ustawiona „Wolność i Pokój" rozpoczęła w poniedziałek przed gmachem Urzędu Wojewódzkiego w Toruniu akcję protestacyjną, jako wyraz poparcia dla protestujących przed gmachem Sejmu w Warszawie. Wojewodzie toruńskiemu przekazano postulatów analogicznych z żądaniami przekazanymi parlamentarzystom. Dotyczą one zmian w systemie odbywania służby wojskowej i pracy zastępczej. Protestujący zapowiadają kontynuowanie akcji pikietowania Sejmu do końca bieżącego tygodnia.

(PAP)

## Żeby się opłacało...

● **Dokończenie ze str. 1**

Wysokość nowego oprocentowania nieuwzględnioną jest jednak ostatecznie. Wynikami podjętych lub rozmów z Narodowym Bankiem Polskim, który ustala tzw. stopę oprocentowania lokaty dobrowolnej PKO.

Zakładane normalny finansowych zmian w systemie stawek oprocentowania terminowych wkładów oszczędnościowych będą mogły zostać podane i wprowadzone nie wcześniej niż w pierwszej połowie października. Wysokość nowych stawek procentowych uzależnione jest także od wyników bieżących i rozliczeń finansów, dotyczących wielkości zakresu dostaci wyrównawczych i kredytów preferencyjnych, Kosynierów 163, telefon 53-31-53.

Gdańsk, Zgłoszenia osobiste, pisemne lub telefoniczne przyjmuje Okręgowy Związek Piłki Nożnej 36-2-9 Gdańsk ul. Turwina 9-11 tel. 53-24-34. Zgłaszanie drużyn zgłoszenia wyznaczono do 4 października br. Kandydaci na piłkarskich arbitrów są więc pilnie poszukiwani. (kw.)


## OGŁOSZENIA superekspresowe

M-4 46 m kw. w Sopocie (Dyrasnorze) sprzedam. Oferty 26028 Biuro Ogłoszeń 60-668 Gdańsk.

DOM w Gdańsku lub Sopocie kupię. Tel. 43-82-60. G-25728

WILLE, piętro willi z wszystkimi komfortowe mieszkanie z telefonem wynajmę na dłuższy okres czasu. Oferty 25769 Biuro Ogłoszeń, 80-868 Gdańsk.

DZIAŁKĘ letniskową koło Osieka z domem do remontu sprzedam. Tel. 31-64-25, po 18. G-25749

POLONEZA odbiór Polmozbyt sprzedam. G-25725

DACIA 63, stan idealne sprzedam. Pusk. 83. Plaża 18 m. tel. 73-29-33, po 16. G-25723

MIRAFIORI 1978 sprzedam oraz części. Tel. 41-23-06. G-25733

FIATA 125 rocznego kupię. Tel. 43-29-18. G-25731

FIATA 126 p. – 1987 sprzedam. Oliwa, Krzywoustego 47. G-25708

NISSANA Sunny 1987 r. Overlock ze stołem sprzedam. Tel. 41-67-36. G-25730

ŁADĘ 1300 — nową, stan b. dobry, tanio sprzedam. Tel. 246-241. G-25702

ETZ 150 HT sprzedam. 53-35-93. G-25696

ZESTAW wypoczynkowy czeski nowy, telewizor kolor, sprzedam. Telefon 32-34-29. G-25615

FIATA 126 p – 1985 sprzedam. 47-64-90, po 15. G-25714

TRIUMPH sportowy 1979 r. tanio sprzedam, zamienię, tel. 20-22-69. G-25707

DZIAŁKĘ warzywną sprzedam, tel. 20-22-69. G-25706

FIATA 126 p, styczeń — 1989 biały, sprzedam. Tel. 47-68-92. G-25708

POLONEZA 1989 sprzedam. Tel. 22-91-22, po 17. G-25772

MERCEDESA 200 D — 1980 r. sprzedam, telefon 51-34-44. G-25775

ZIEMNIAKI 30 t, tuczniki, siano prasowane sprzedam. Jan Nadbaczt. Nowa Wieś, gmina Stężyca. G-25727

NEPTUNA 557 B — sprzedam. Tel. 31-49-88. G-25734

FIATA 125 p — 1984 sprzedam. Tel. 53-88-20. G-25685

SYPIALNIĘ, segment mikrofalówkę, dywan sprzedam. Wrzeszcz, Kościuszki 42. G-25735

OVERLOCK Toyota sprzedam. Tel. 52-29-93. G-25724

DYMĘ — 8 sprzedam. Tel. 18-339-423. G-25721

GLAZURĘ, terakotę, kuchenki gazowe, sprzedam. Gdynia-Wzgórze Św. Maryńskiego 4/8 (9–18). G-25719

WIDEOODTWARZACZ sprzedam. 81-03-57. G-25711

MASZYNY stolarskie — szlifierkę taśmową tokarkę, sprzedam. Gdańsk Konkel, Pępowo, telefon 818-797. G-25709

MAŁŻEŃSTWO po dziadach z dzieckiem szuka mieszkania. 50 wynajęcie. tel. 41-28-88. G-25723

FIATA 126 p — 1984 sprzedam. Tel. 53-88-20. G-25685

SYPIALNIĘ, segment mikrofalówkę, dywan sprzedam. Wrzeszcz, Kościuszki 42. G-25735

OVERLOCK Toyota sprzedam. Tel. 52-29-93. G-25724

DYMĘ — 8 sprzedam. Tel. 18-339-423. G-25721

GLAZURĘ, terakotę, kuchenki gazowe, sprzedam. Gdynia-Wzgórze Św. Maryńskiego 4/8 (9–18). G-25719

WIDEOODTWARZACZ sprzedam. 81-03-57. G-25711

MASZYNY stolarskie — szlifierkę taśmową tokarkę, sprzedam. Gdańsk Konkel, Pępowo, telefon 818-797. G-25709

MAŁŻEŃSTWO po dziadach z dzieckiem szuka mieszkania. 50 wynajęcie. tel. 41-28-88. G-25723

DWA mieszkania własnościowe, jedno na Chełmie przed ukończeniem, drugie 2-pokojowe 42 m kw. na Wiłomnie zamienię na jedno 3-pokojowe. Oferty 25730 Biuro Ogłoszeń, 80-868 Gdańsk.

POKOJU poszukuje. 24-23-71, po 17. G-25728

ETERNIT, żeberka, dachówkę sprzedam. Tel. 58-27-13. G-25706

ZAMIENIĘ M-4 na M-2. 52-01-70. G-25730

WYNAJMĘ lokal 100 m kw. na Murs tub dla produkcji, sprzedam kablicki przyborskie. Telefon 33-67-38. G-25704

SPÓŁKA zatrudni blacharzy robotników budowlanych — delegacje. 41-33-77 Wrzeszcz, Wesołowskiego 1. G-25161

ODNAJMĘ mieszkanie. 57-66-85. G-25737

DWA mieszkania własnościowe, jedno na Chełmie przed ukończeniem, drugie 2-pokojowe 42 m kw. na Wiłomnie zamienię na jedno 3-pokojowe. Oferty 25730 Biuro Ogłoszeń, 80-868 Gdańsk.

POKOJU poszukuje. 24-23-71, po 17. G-25728

ETERNIT, żeberka, dachówkę sprzedam. Tel. 58-27-13. G-25706

ZAMIENIĘ M-4 na M-2. 52-01-70. G-25730

WYNAJMĘ lokal 100 m kw. na Murs tub dla produkcji, sprzedam kablicki przyborskie. Telefon 33-67-38. G-25704

SPÓŁKA zatrudni blacharzy robotników budowlanych — delegacje. 41-33-77 Wrzeszcz, Wesołowskiego 1. G-25161

ZAKŁAD kaletniczy zatrudni pracowników. G-25733

ZATRUDNIĘ pracowników, krokwie kupię. G-25102

SPÓŁDZIELNIA Pracy Wzorniczej Przemysłowego „DIAMANT" zatrudni krawcowe w zakładzie zwartym. Wiadomość: Gdańsk-Przymorze, ul. Opolska 3, tel. 55-38-17. G-25774

PILNIE wynajmę mieszkanie w Trójmieście lub na peryferiach, koniecznie z telefonem. Oferty 25761 Biuro Ogłoszeń, 80-868 Gdańsk.

MERCEDESA 200 D — 1977 rok sprzedam (1600 dolarów), tel. 20-87-05. G-25728

POSZUKUJĘ lokalu, centrum Gdańska, około 100 m kw., tel. 47-83-40 po 21. G-25814

TOYOTĘ Caring II okazyjnie sprzedam. Tel. 41-83-77. G-25803

SPÓŁKA zatrudni dorożnik, tel. 41-67-68 (8—15). G-25713

S.A. „BIDREX" poszukuje do współpracy zakłady produkcyjne, firmy prywatne i jednostek gospodarki uspołecznionej, tel. 31-76-13.

KIEROWNIKA składu celnego z uprawnieniami kasjera walutowego zatrudni spółka. Tel. 31-76-13.

Z powodu wyjazdu sprzedam tanio Forda Granadę diesel, tel. 41-53-79. G-25664

FIATEM do Hamburga w środę — wolne miejsca; tel. 56-21-25. G-25710

ZLECE zrobienie drzwi do garażu pilnie. Tel. 52-35-74 do 15.

MAŁOWANIE — tapetowanie tel. 23-64-89. G-25699

KURSY jęz. angielskiego, tel. 55-82-59. G-25750

ATRAKCYJNE wycieczki ZSRR (Taszkient, Buchara, Samarkanda), Wilno, Kaunas, Ryga, Moskwa, Mińsk, NRD — wczasy (niskie ceny). Chiny, Hongkong, zatrudnimy murarzy, tynkarzy, wysokie zarobki. MWSP Marina Gdynia, Czerwonych Kosynierów 163, telefon 53-31-53. G-25732

ZATRUDNIĘ blacharza samochodowego i wulkanizatora. Sopot, Dzierżyńskiego 31 B. G-25768

KOBIETY do lekkiej pracy w Pruszczu Gdańskim 200 000 zł miesięcznie. Tel. 33-58-63. G-25745

MIESZKANIA poszukuje tel. 53-13-62. G-25736

DALMATYŃCZYKA sprzedam. 73-25-99. G-25741

SOPOT centrum — pół domu kupię zarobki, przyjmę mniejsze, 81-03-37. G-25782

DO szywania sweterów, tel. 52-75-62. G-25718

SP-NIA poszukuje lektora jęz. niemieckiego. Telefon 58-82-59. G-25751

KIEROWCĘ — mechanika z kat. C do samochodu IFA — beczkowóz, zatrudni spółka. Tel. 31-76-13.

ZLECE zrobienie drzwi do garażu pilnie. Tel. 52-35-74 do 15.

MAŁOWANIE — tapetowanie tel. 23-64-89. G-25699

KURSY jęz. angielskiego, tel. 55-82-59. G-25750

ATRAKCYJNE wycieczki ZSRR (Taszkient, Buchara, Samarkanda), Wilno, Kaunas, Ryga, Moskwa, Mińsk, NRD — wczasy (niskie ceny). Chiny, Hongkong, zatrudnimy murarzy, tynkarzy, wysokie zarobki. MWSP Marina Gdynia, Czerwonych Kosynierów 163, telefon 53-31-53. G-25732


# Dzień dobry, tu BBC!

● **Dokończenie ze str. 1**

— Trwa od pewnego czasu dyskusja nad umiejscowieniem RTV w polskim systemie politycznym. Wiele osób przyjmuje przykład BBC, jako pewnego wzoru, do którego powinniśmy dążyć. Jak to ocenia ta najstarsza rozgłośnia BBC? — zapytał dziennikarz PAP.

— Nie można ulegać naciskom bez groźby popadnięcia w trwałą zależność. Dziś byśmy w Radzie Nadzorczej od partii konserwatywnej, a jutro od partii pracy. Każdy polityk będący u władzy ma nieustanne tendencje do ograniczania sfery swych wpływów, aby go przeciwnik do sprawy nie mógł przekazywać jego opinii. W warunkach monopolizacji radio polityczna wolność wypowiedzi grup interesów. Bo dziennikarz BBC nie może być zwolennikiem jakiejś jednej prawdy. On musi przedstawić opinii publicznej przytwiązać jej to, co do powiedzenia ma prawdziwi zwolennicy danej prawdy. Dla wszystkim, nie służy nikomu.

— Co gospodyń domowych — od gospodyń domowych do ministerstwa przechodzi pasmo zadrażnień. Radio jest po to aby zapewnić równowagę pro gramową. Istnieje rada odpowiada Rada Dyrektorów, która zarządza na co dzień działalnością programową BBC. Działa ona w oparciu o regulamin, nie tylko wobec partii politycznych, ale też wobec wszystkich grup interesów. Bo dziennikarz BBC nie może być zwolennikiem jakiejś jednej prawdy. On musi przedstawić opinii publicznej przytwiązać jej to, co do powiedzenia ma prawdziwi zwolennicy danej prawdy. Dla wszystkim, nie służy nikomu.

— Co hobby się też młodym polskim piłkarzom rzecznym na młodzieżowych MŚ w Hiszpanii. Po serii porażek biało-czerwoni ulegli także w ostatnim meczu o 11 lokatę Austrii 24:28 i „wyładowali" ostatecznie na niechlubnej 12 pozycji. W spotkaniu o złoty medal „Y" ZSRR pokonała Hiszpanię 23:17 a w meczu o brąz Jugosławia ograła Włochy 23:22. Taki jest dziś układ sił bezpośrednio zapleczu futbolowej piłce ręcznej. Układ dla nas niepokojący.

Może najbliższy sportowy weekend przyniesie bardziej krzepiące serce wieści o występach naszych reprezentantów?

(KOPA)

# SPORT

## Młodzi ciężarowcy Floty wicemistrzami Polski

Na pomostach w Gdyni i Bydgoszczy odbyły się finałowe zawody drużynowych mistrzostw Polski za wodnikiów do lat 20 w podnoszeniu ciężarów. Ostateczna kolejność uksztaltowała się następująco: 1. Śląsk Tarnowskie Góry — 2232,6 pkt., 2. Flota Gdynia — 2110,8 pkt., 3. Spartą Zabrze 2051,8 pkt., 4. Lechia W-wa 2007,6 pkt., 5. Zawisza Bdg. — 1947,0 pkt., 6. Masovia Ciechanów — 1908,6, pkt. Na siódmej pozycji uplasował się Nadwiślanin Kwidzyn — 1744,2 pkt.

Oto skład w jakim wystąpowali sztangiści Floty: **Tomasz Igliński, Krzysztof Paćkowski, Robert Kruk, Wojciech Jończyk, Henryk Werner, Jacek Tubaja, Wiesław Ogrodnik, Mirosław Jelinski, Jarosław Laudański, Grzegorz Machusz.** Trener — **Stanisław Woźniewski.**

Przy okazji wiadomość, że od najbliższego wtorku do niedzieli włącznie w specjalistycznej hali Stoczniowca Gdańsk, przy ul. Popiełuszki na przyszłoroczne mistrzostwa Polski w podnoszeniu ciężarów. Wystąpi ponad 190 zawodników z 23 klubów, przy czym Flota Gdynia awiszuje start 11 sztangistów, Stoczniowiec — 9, a Lechia Gdańsk — 4.

## Echa sportowej niedzieli

**W imprezach najtyższej rangi tym razem Polacy niestety wypadli słabo. Na mistrzostwach świata w podnoszeniu ciężarów biało-czerwoni wrócili z Aten tylko z jednym jedynym medalem i to brązowym, wywalczonym przez Mirosława Dąbrowskiego w wadze 110 kg, mimo że nasz reprezentant osiągnął bardzo przeciętny rezultat. Mistrzostwa były wewnętrzną rozgrywką sztangistów Bułgarii i ZSRR. Reprezentanci obu tych nacji zdobyli aż po 3 medale, przy czym Rosjanie 5 złotych, a Bułgarzy — 4.**

**Trener polskich ciężarowców Ryszard Szewczyk nie kryl niezadowolenia ze startu swoich podopiecznych. Powiedział m. in.: „W przyszłości zawodnicy powinni przyjechać na mistrzostwa w przedniej startu. Tak czynią przecie wszyscy najlepsi. Dlatego pobyt w Atenach byly tego najlepszym przykładem, rozstraja zawodnika, który myśli o wielu rzeczach, a mało o samym starcie (...) Uważam, że w ścisłej kadrze muszą nastąpić szybkie i generalne zmiany."**

**Solidne bary dostaja polscy bokserzy na moskiewskim ringu, gdzie rozgrywane są mistrzostwa świata. Do ćwierćfinałów dobrnęło zaledwie dwóch naszych reprezentantów — Krzysztof Wróblewski w wadze muszej i Andrzej Gołota w ciężkiej. Wszyscy pozostali odpadli w szczególnie rozczarował Dariusz Wosiak, który uległ z kretesem przeciętnemu Irlandczykowi. Do pułfinału dotarli wspomniani wyżej pięściarzy, Kuba 10, NRD 9 oraz USA — 7. Te kraje wyraźnie dominują w światowym boksie.**

**Zatem bezpowrotnie minęły czasy, kiedy polscy bokserzy i sztangiści brylowali na europejskich i światowych areach.**

**Na pocieszenie się też młodym polskim piłkarzom rzecznym na młodzieżowych MŚ w Hiszpanii. Po serii porażek biało-czerwoni ulegli także w ostatnim meczu o 11 lokatę Austrii 24:28 i „wyładowali" ostatecznie na niechlubnej 12 pozycji. W spotkaniu o złoty medal „Y" ZSRR pokonała Hiszpanię 23:17 a w meczu o brąz Jugosławia ograła Włochy 23:22. Taki jest dziś układ sił bezpośrednio zapleczu futbolowej piłce ręcznej. Układ dla nas niepokojący.**

**Może najbliższy sportowy weekend przyniesie bardziej krzepiące serce wieści o występach naszych reprezentantów?**

**(KOPA)**

# TELEGRAMY

**PIĘCIARSKIE MS**

Okazuje się, że i w pięściarstwie najpewniej wygrywa się... głową. W ćwierćfinałowym spotkaniu Andrzeja Gołoty z Jewgieniem Sudakowem (ZSRR) ten ostatni tak skutecznie bił głową, że spowodował kontuzję naszego pięściarza. Gołota musiał przerw

Malownicza dzielnica Gdańska — Zaspa. Fot. M. Zarzecki

## Kto zyskał na kryzysie?

# Wolnoamerykanka

**Kto z czego w Polsce żyje, na ogół wiadomo. Dużo mniej wiemy, kto z czego w Polsce się bogaci. Zyjemy bowiem na ogół z pracy, najemnej lub, dużo rzadziej, z wykonywanej na własny rachunek. Znaczna część z nas, bo przeszło 6 mln — z emerytur i rent.**

**Niedole na świecie szeregowy pracownik, a tych przecież jest olbrzymia większość w każdym społeczeństwie, nie dorabia się bogactwa z samej pracy. W najbardziej rozwiniętych krajach może liczyć na spokojną egzystencję i względnie dostatnią starość. U nas kryzys spowodował, iż zagrożona jest i egzystencja, i starość. Nasz problem polega na tym, że wynagrodzenie za pracę nie chroni przed popadnięciem w biedę.**

DLATEGO dorabianie do płacy stało się zjawiskiem po wszechnym. Skala tego dorabiania jest różna. Dla jednych jest to uzupełnienie dochodów z pracy. Takich jest większość. Inni robią na owym dorabianiu ogromne fortuny. Brak towarów na rynku polskim uczynił bardzo intratne rozmaite formy spekulacji, nie zarejestrowana działalność usługowa, często zwiększana z wykorzystaniem zakładowych narzędzi, części wymiennych i detali, czy korzystanie z nie zarejestrowanej pracy innych.

Spekulacja, łapówkarstwo, nielegalne interesy, nielegalna praca własna lub korzystanie z nielegalnej pracy innych, to zjawiska nieodłącznie związane z kryzysem. Jedną z odmian tej „ciemnej" gospodarki jest handlowa turystyka, w której przeplatają się działania legalne i nielegalne, głównie nie rejestrowany wywóz dewiz, z czego czerpie się szczerzół nie wysokie dochody. Dla części naszych obywateli stało się to niemal stałym zajęciem.

Dorabianie do pensji, jak wynika z różnych badań, dotyczy 30—40 proc. dorosłej ludności. Natomiast bogacenie się na dorabianiu jest udziałem daleko mniejszego odsetka osób. Ze względu na nielegalny w znacznej mierze charakter tych działań można je ocenić jedynie na podstawie sondaży lub szacunków. Te zaś są różne. Według niektórych szacunków, wysokie lub bardzo wysokie korzyści z tego tytułu osiąga ok. miliona obywateli.

W latach siedemdziesiątych wielkie fortuny były przede wszystkim udziałem tzw. badylarzy, a więc ogrodników i sadowników. W odróżnieniu od dzisiejszych, tamte dochody nochodziły głównie z rzetelnej i ciężkiej pracy. Pamiętać na to z perspektywy lat trzeba powiedzieć, iż byli to w znacznej części bogacze godni szacunku. Nie da się tego powiedzieć o sporej grupie obecnych multimilionerów, tersku czych na słabości naszej zło tówki i niedostatku podaży.

Budzi zwłaszcza sarcazm wyjątkowa ich zachłanność, pazerność, dążenie do maksymalnego zysku ponad wszelką przyzwoitość. Uprawiały te wolnoamerykanke cenowa liczne firmy polonijne, butiki szy kujące szybkiego zysku zdobywanego głównie przez ceny, a nie jakość oferowanych wyrobów, również ludności. Natomiast bogacenie się na dorabianiu jest udziałem daleko mniejszego odsetka osób. Ze względu na nielegalny w znacznej mierze charakter tych działań można je ocenić jedynie na podstawie sondaży lub szacunków. Te zaś są różne. Według niektórych szacunków, wysokie lub bardzo wysokie korzyści z tego tytułu osiąga ok. miliona obywateli.

W latach siedemdziesiątych wielkie fortuny były przede wszystkim udziałem tzw. badylarzy, a więc ogrodników i sadowników. W odróżnieniu od dzisiejszych, tamte dochody nochodziły głównie z rzetelnej i ciężkiej pracy. Pamiętać na to z perspektywy lat trzeba powiedzieć, iż byli to w znacznej części bogacze godni szacunku. Nie da się tego powiedzieć o sporej grupie obecnych multimilionerów, tersku czych na słabości naszej zło tówki i niedostatku podaży.

Budzi zwłaszcza sarcazm wyjątkowa ich zachłanność, pazerność, dążenie do maksymalnego zysku ponad wszelką przyzwoitość. Uprawiały te wolnoamerykanke cenowa liczne firmy polonijne, butiki szy kujące szybkiego zysku zdobywanego głównie przez ceny, a nie jakość oferowanych wyrobów, również przez część rzemieślników, dochodzących od produkcji niezbędnych towarów codziennego życia na rzecz różnej drobnicy — byle jakiej a drogiej.

Ludwik Burski

Ostatnio robią kokosowe interesy indywidualni importerzy. Do kraju słynącego niegdyś z „Polish Vodka" przywożą dziesiątki tysięcy litrów alkoholu. Masowo importuje się, czego w tysiącach sztuk, zarzci elektryczne. To już nie turystyka handlowa, lecz cały handel międzynarodowy, który ze względu na układ ceł i podatków skarbowi państwa daje korzyści raczej niewielkie, ogromne natomiast owym biznesmenom.

Nie mam nic przeciwko temu, by ludzie się bogacili. Problem polega na tym, że u nas bogacenie się ma charakter spekulacyjny, a nie ekonomiczny. Czym innym bowiem jest dorabianie się wielkiego majątku z prowadzenia firm produkujących, handlowych czy usługowych, a czym innym żerowanie na naszej biedzie rynkowej. Skutek tego jest min. taki, że kapitał spekulacyjny pomnaża się, lecz nie staje się, albo w małym stopniu, kapitałem produkcyjnym, nie służy inwestowaniu w nowa produkcję.

Według badań Instytutu Nauk Ekonomicznych PAN z 1987 roku najczęściej obywateli uzyskiwało wówczas aż 30 proc. ogólnej sumy dochodów ludności. Jeśliby przeprowadzić taką badanie w br., wyniki byłyby niechybnie jeszcze przesunięcie dochodów na rzecz najbogatszych. Ta gruba jest jednak bardzo zróżnicowana i płynna. Stąd jej mały wpływ na rzetelną gospodarkę. Zdeba ła wiele na kryzysie, ale gospodarka na tym nie zyskała. I nie wiadomo nawet, czy zyska.

## Srebra z FON w Zamku Królewskim

# Symbol, który dzieli?

PEWIEN zwiedzający wystawę starszy pan, kiedy strażnik proponuje mu kupienie katalogu, kwituje ofertę krótko i dosadnie:

— Prawdziwa historia tego skarbu kończy się na roku 1947. Ciąg dalszy to już tylko kłamstwa, wymyślone przez tych, którzy skarb rozkradli.

— Dowie się pan przynajmniej, jak kłamali — zachęca strażnik.

— Kłamali? — replikuje mężczyzna. — Przecież do tej pory nic innego nie robią. Złota nie ma, a złodziei podobno nigdy nie było...

Do dyskutujących dwóch podchodzą inni: młodzi i mocno lewicowi, lepiej i gorzej poinformowani, spokojni i ponad miarę krzykliwi. Zaczyna się rozpisana na głosy opowieść o „wielkim PRL-owskim skandalu", o „haniebnej tajemnicy", która nareszcie powinni wyjaśnić".

Mężczyzna II: — A niby kto ma to wyjaśniać?

Mężczyzna III: — Choćby Trybunał Stanu, do tego on przecież jest.

Mężczyzna IV: — Panie, był już taki jeden, który jak tylko ten trybunał powstał, napisał do Komisji Odpowiedzialności Konstytucyjnej przy Sejmie, żeby przekazała tam sprawę. Odpowiedzieli mu, że owszem, przekażą, ale jego list prokuratorowi generalnemu „do dalszego załatwienia". W 84, osobiście do pana prokuratora, napisał, i też nic...

Kobieta I (wskazując na tablicę informującą o dziejach srebrnego i złotego FON): — Oni tu przecież wyraźnie piszą: „Po powrocie do Polski przechowywane jako depozyt zastrzeżony Ministerstwa Skarbu — złoto zostało zinwentaryzowane w NBP. W 1956 roku depozyt zlikwidowano, w tym: 122 kg złotego przetopiono, 520 zegarków, 156 sztuk biżuterii i 155 wyrobów sprzedano w Centrali Jubilerskiej i w „Desie", monety przekazano do Skarbca Emisyjnego NBP, a 19 przedmiotów do muzeów". Czyli nie złodziejstwo, tylko głupota.

Mężczyzna III: — Skąd pani się urwała? Tego złota było 350 kilogramów. Przetopili na sztaby 122 kilogramy, trochę sprzedali, ale co się stało z resztą, skoro zaledwie kilkanaście przedmiotów ocalało?

Mężczyzna V: (pokazując pozostałym wystawowy katalog): — Tu jest fragment artykułu pana Jana

**Halina Retkowska**

Gunio z kwietnia tego roku. Przeczytam państwu: „(...) Ostatnia audycja telewizyjna b. ministra M. Krzaka również nie odsłoniła rąbka tajemnicy, poza dodatkowymi szczegółami podającymi ilość (11 skrzyń) tego złota oraz ocenią jego bezcennej wartości w wielkiej skrzyni dla kultury polskiej. Rzecz zna mienna: skoro złoto zostało powierzone w 1947 roku najpewniejszej bankowej instytucji, Narodowemu Bankowi Polskiemu, to nie można ono opuścić skarbca bez wiedzy skarbników odpowiedzialnych za mienie państwowe. Byłem (od dnia 17 lutego 1947) długoletnim, a 30-letnim członkiem pracownikiem Centrali NBP i mamy mi jest trzy działalności na poszczególnych szczeblach banku. Zachodzi zatem pytanie, jakie kroki podjęła Generalna Prokuratura i jakie są jej ustalenia w wyniku przeprowadzonych dochodzeń. Złoto nie mogło się rozpłynąć ani zniknąć, skoro nie było napadu na skarbiec banku. (...)".

Kobieta II: — Teraz ma my i nowy Sejm, i zupełnie inny rząd. Premier Mazowiecki na pewno to wyjaśni.

Mężczyzna II: — Bardzo w to wątpię. Nawet jeśli były jakieś dowody kradzieży, dawno już je zniszczyli.

Może tak, może nie. Pewne jest to jedynie, że losu złotych darów społeczeństwa na Fundusz Obrony Narodowej nie podzielił srebrnego FON. Dla niego wymyślono żywot bardziej godziwy, chociaż...

Ewakuowany w 1939 roku przez Rumunię do Francji, srebrny depozyt powrócił do kraju w grudniu 1976 roku. Około 2,5 tony wyrobów i srebrnych monet najpierw pokazywano na wystawach w Warszawie, Katowicach i Gnieźnie, następnie, kiedy dysponentem sreber FON uczyniono Ministerstwo Kultury i Sztuki — całość posłano do Muzeum Narodowego w Poznaniu. W mieście nad Wartą miano dokonać szczegółowej inwentaryzacji, po czym srebra — po oczyszczeniu — trafiłyby do muzeum. W roku 1978 zaproponowano: srebrny skarb zostanie przekazany nie do jednego muzeum, ale do kilku. Kaydy dostanie trochę: Bydgoszcz i Zamość, Poznań i Warszawa, Kraków i... Proponował resort kultury. Kto dokładnie — nie wiadomo. Wiadomo jedynie, że sami pracownicy tego resortu okazali się niezbyt zachwyceni pomysłem. „Wydaje się (...), że zgodnie z życzeniem społeczeństwa, skarb FON powinien być w przyszłości eksponowany jako całość" — twierdził w 1981 roku w wywiadzie dla „Echa Krakowa" dyrektor Zarządu ds. Muzeów i Ochrony Zabytków w MKiS, **Bogdan Rymaszewski.** Wielu innym też się tak wydawało. Ministerstwo Kultury i Sztuki ani nie anulowało jednak „podziałowego" powrotu srebra, ani nie ogłaszało innych rozwiązań. Stało się więc, co się stać musiało. W roku 1988 Muzeum Narodowe w Poznaniu wlączyło do swych zbiorów 1849 obiektów z srebrnego skarbu, resztę zaś przejął w depozyt zamek Królewski w Warszawie. Poznań — na wszelki wypadek — „swojej" części nie wypożycza. Nie wypożyczył jej również, kiedy przygotowywano wystawę srebrnego FON w Zamku. Publiczności poznańskie Muzeum Narodowe udostępniło po prostu „własną" wystawę. Można i tak, tylko po co? Po co dzielić coś, co jest nie tylko świadectwem ofiarności społecznej, ale i nie tak znowu częstym w naszej historii — symbolem jedności.

**STELLA SAWAJNER**

## Ze sztuką na ty

### „Scenariusz mitu"

„Scenariusz mitu" — taki tytuł nadali organizatorzy otwartej przed kilkoma dniami wystawie malarstwa Aleksandra Kobzdeja. W Galerii „Arche" przy ul. Mariackiej w Gdańsku (w podziemiach Muzeum Archeologicznego) oglądamy dzieła pochodzące z ostatniego okresu twórczości wybitnego, zmarłego w 1972 r., artysty. Część prac eksponowana jest w ogóle po raz pierwszy, dzięki życzliwości rodziny A. Kobzdeja. Pełne ekspresji wielowymiarowe kompozycje, ze słynnym cyklem „Szczelin" — to rzeczy typowe dla artystycznych poszukiwań malarza, który na początku swej drogi był realistą, a potem konsekwentnie zerwał z tym nurtem.

Na wystawie w Galerii „Arche" obrazy Kobzdeja dyskretnie zestawione zostały z nieliczonymi eksponatami muzealnymi. Nie po raz pierwszy dzieła sztuki współczesnej umieszcza się tu obok przedmiotów kultury materialnej sprzed wielu wieków. Ta sama myśl przyświecała dwóm poprzednim prezentacjom — „Ryty i mity" oraz „Chaos i kosmos". „Scenariusz mitu" jest trzecią z tej serii, lecz nie ostatnią. Po wcześniejszych zostały starannie wydane katalogi. Obecna eksporycja również doczekała się takiego wydawnictwa, w którym znajdą się m. in. szkice — eseje pióra Mariana Kwapińskiego i Jerzego Kamrowskiego.

Będzie tam też fotokopia listu A. Kobzdeja, adresowanego do odbiorców jego twórczości. Artysta pisze w nim m. in.:

„(...) Formuję swoją przyszłość zarzem, zmieniam strukturą materii, chcę aby to co powstaje było trwałe i istniało samodzielnie. Staram się urealnić część idei, które są we mnie...".

Ta wystawa potrwa do 10 października. Następną dzielnicą Gdańska, gdzie można oglądać prace artystów wybrzeżowych, wychowanków gdańskiej uczelni. Sporadycznie trafiają tu jednak młodzi autorzy z innych ośrodków. Krzysztof Krzych i jego sztuka wzbudzi II z miejsca duże zainteresowanie i licznych potencjalnych nabywców. Obrazami (cena od 300 tys. zł do 7 mln zł) żywo interesują się zwłaszcza zachodnioniemieccy turyści.

(A.J.)

### W świecie filmu i komiksu

W sopockim BWA, w Galerii Pomocyjnej, wciąż pozbawionej swego tradycyjnego pomieszczenia z uwagi na remont, gości od paru dni malarstwo i grafika Krzysztofa Krzycha. Ten młody artysta jest absolwentem krakowskiej ASP. Na codzień pracą się przede wszystkim grafiką, na własną pracownię w Lubaczowie, gdzie mieszka na stałe. W Sopocie prezentuje jednak głównie malarstwo i zaledwie kilka grafik wykonanych techniką sitodruku.

O olejnych obrazach Krzycha powiedzieć można krótko: nowoczesne. Ten styl kojarzy się ze współczesną ulicą, w której pejzażu dominują neon, plakat, wizualna informacja. Na płótnach Krzycha widać wpływ komiksu — sztuki, będącej „obrazkowym pismem" naszej epoki. Żyjemy przecież w świecie znaków — obrazów otaczających na każdym kroku nasz wzrok, niosących zwięzłą, komunikatywną informację. Kolorowe prace Krzysztofa Krzycha, w większości dużych rozmiarów, również o czymś mówią i to w sposób bardzo czytelny. Odwołują się do świata filmu, do eleganckich salonów mody, do show bussinessu. Potwierdzają to tytuły dzieł, nawiązujące do znakomitych utworów tematyczną inspirację. Pełne rozmachu, barwne i pogodne w klimacie, eksponujące kobiecą twarz lub postać, znakomicie oddają ducha naszych czasów. Przystają do nich równie dobrze jak niegdyś secesja wyrosła na gruncie modernizmu.

Tę wystawę pomyślano jako przyczynek do konfrontacji dokonań i zainteresowań młodych środowisk twórczych. W Galerii Pomocyjnej najczęściej — ale przecież nie zawsze — oglądamy prace artystów wybrzeżowych, wychowanków gdańskiej uczelni. Sporadycznie trafiają tu jednak młodzi autorzy z innych ośrodków. Krzysztof Krzych i jego sztuka wzbudzi II z miejsca duże zainteresowanie i licznych potencjalnych nabywców. Obrazami (cena od 300 tys. zł do 7 mln zł) żywo interesują się zwłaszcza zachodnioniemieccy turyści.

(A.J.)

### „Czerwone Maki" zapraszają

U progu sezonu wakacyjnego otwarto na wa pomorzu nowa trójmiejska galeria sztuki. Do jej uruchomienia przyczyniła się Fundacja Kultury Sopockiej — to ona „wypatrzyła" odpowiedni lokal i doprowadziła tamaliności z WPHW. W dawnym sklepie radiowo-telewizyjnym przy ul. Bohaterów Monte Cassino 44, pod szyldem spółki „Sopot-Art" działa więc teraz salon wystawowo-handlowy, w którym można kupić i oglądać dzieła artystów Wybrzeża, a także twórców z głębi kraju. Wernisaże ekspozycji poszczególnych autorów mają tu jeszcze tradycję niedługą, która jednak powoli staje się zwyczajem.

„Czerwone Maki" — bo tak się sopocka galeria nazywa — urządzają za tydzień dwie prezentacje. Malarstwo przed stawi Ludwika Lesiecka, biżuterię — Bogdan Mirowski. Obaje związani są z Sopotem. Lesiecka aktywna twórczo od 1958 r. znana jest daleko poza granicami kraju. Uprawia malarstwo i rysunek. Mirowski (rocznik 1945) także ma już sporo osiągnięć. Ostatnio prezentował swe dzieła w ramach im przez towarzyszących sopockie mu festiwalowi. (a.j)

## PRAWNIK RADZI

### SĄD POWINIEN WYDAĆ ODPIS PROTOKOŁU

**Ludwik T. Nowy Dwór.** — Proszę o informację, czy mogę zwrócić się do sądu o wydanie odpisu protokołu z rozprawy (w sprawie cywilnej), w której jestem stroną?

W świetle art. 9 kodeksu postępowania cywilnego strony i uczestnicy postępowania mają prawo przeglądać akta sprawy i otrzymywać odpisy lub wyciągi z tych akt. Z przepisu tego wynika też jed nomacznie, że sąd obowiązany jest wydać stronie względnie uczestnikom postępowania, a także ich pełnomocnikom odpisy protokołów rozpraw, a także uwierzytelnić takie odpisy przedłożone przez te osoby. Jeżeli jednak strona lub uczestnik postępowania nie korzystają ze zwolnienia od kosztów sądowych, wniosek o wydanie tych odpisów podlega opłacie kancelaryjnej.

### WYNAGRODZENIE DLA ARESZTOWANEGO

**Czytelnik z Gdańska:** — Syn mój został tymczasowo aresztowany. Od tego czasu mija już drugi miesiąc. Z pracy dotychczas nie został zwolniony. Czy przysługuje mu, a jeśli tak, to w jakiej wysokości wynagrodzenie?

W świetle rozporządzenia Rady Ministrów z dnia 20 grudnia 1974 r. w sprawie regulaminów pracy (Dz. U. nr 49) wynagrodzenie pracownika tymczasowo aresztowanego ulega od dnia zaprzestania pracy z powodu aresztowania ograniczeniu do połowy wynagrodzenia wynikającego z osobistego zaszeregowania. Jeżeli jednak postępowanie karne umorzono lub wydano wyrok uniewinniający pracownikowi należy wypłacić pozostałą część całego wynagrodzenia. Nie dotyczy to jednak warunkowego umorzenia postępowania oraz umorzenia postępowania z powodu przedawnienia lub amnestii.

W myśl art. 66 pkt 1 kodeksu pracy umowa o pracę wygasa z upływem trzech miesięcy nieobecności w pracy z powodu tymczasowego aresztowania, chyba że zakład pracy rozwiązał umowę o pracę z winy pracownika.

**Podgór.**

## Zapal skręta...

PRZEPROWADZONA w pierwszej połowie września drastyczna podwyżka cen papierosów niewiele pomogła — w kioskach jak było, tak nadal jest pusto, a kto da dostawa znika jak papierosowy dym. Nic w tym dziwnego. Nie po raz pierwszy okazuje się, że nie kłopoty z podażą podwyżka nie jest najlepszym środkiem. No, chyba że by tak nie o 75—100 proc., ale o 500 proc. podnieść cenę paczki „Carmenów" czy „Zefirów"...

Czy nie mamy zapasów tytoniu? Skądże znowu, po nać mamy... Tak przynajmniej można wnosić z informacji, uzyskanych w spółce „Intertabac", pod którą to nazwa skryło się dawne Zrzeszenie Przemysłu Tytoniowego. Przyczyna, która powoduje pustkę w naszych kioskach, jest brak rąk do pracy w fabrykach papierosów. Co nas może uratować? Jak zwykle, import. Niestety i tu sprawa nie jest prosta, a do jej skomplikowania przyczynił się również „Intertabac".

Przed wakacjami zaryzowała się szansa sprowadzenia dodatkowo, poza protokołem handlowym, 1 miliona papierosów z Albanii. Wprawdzie palacze kręcą nosem na albańskie rarytasy, ale lepsze to niż skręt z gazety. Tymczasem Ministerstwo Współpracy Gospodarczej z Zagranicą nie zezwoliło na tym dodatkowych papierosów. Za zakazem kryje się nasz monopolista, który obawiał się o zbyt swoich wyrobów przy tak wysokim imporcie. No i nie mamy ani krajowych, ani albańskich papierosów. Tę raz będą podejmowane próby ponownego przekonania Albańczyków do papierosowego handlu. Tym razem możemy wymienić za papierosy... nasze komputery.

Tegoroczny import mimo wszystkich utrudnień jest i tak wyższy niż w ub. r. — wówczas sprowadzono 3,7 mln papierosów, a w tym roku 3,3 mln. Niby dużo, ale w wytworzonej na naszym rynku sytuacji — wciąż za mało. Przedsiębiorstwo Handlu Zagranicznego „Agros", które sprowadza papierosy do Polski, podjęło starania kup na papierosów w Bułgarii. 3 mln „Wiarusów" bez wątpienia podreperowałyby rynek. Na razie jednak kontrakt nie został zawarty. Dlaczego? „Wiarusy" przyjechałyby do Polski w zamian za wódkę. A tymczasem nie ma nie wódki, ale... butelek do niej. I żeby było śmieszniej, handel wewnętrzny nie chce tych butelek skupować...

„Agros" rozmawia z Kubą — może będzie 100—200 mln sztuk papierosów jeszcze w tym roku. Prowadzimy negocjacje z Jugosławią — w zamian za nasz tytoń kupimy... być może już wkrótce, 750 mln papierosów. Może odstąpią nam trochę papierosów Rosjanie. Zresztą papierosy szkodzą zdrowiu. Kobieta w ciąży nie powinna palić — papierosy jest trucizną i dla niej, i dla dziecka. Astmatyk także nie znosi dymu, może się nawet udusić od jednego „sztacha". Jeśli akurat nie jesteś ani kobietą w ciąży, ani astmatykiem, to też nie palisz — a nie trafi cię szlag pod piątym z kolei kioskiem, w którym pytasz (bez rezultatu) o ukochane „Radomskie". Zdrowie psychiczne przede wszystkim.

**STELLA SAWAJNER**

## Przy TV okienku

# Know-how

Motto:
W monarchii będę rewolucjonistą
A w republice będę wielbił króla
A. Słonimski

ZANIM staniemy się Finlandią, Finlandią Europy wschodniej zyskaliśmy w naszym pejzażu coś, co przypomina Islandię. Z powodu nożyczek w sieci dobrych czy złych, ale zawsze prawdziwych — będących już dziś zewojami wypełniającymi groty dnia wzorajszego i niższe sekretarzy, niezbędne obecnie do rasów nadziei. Czy to będą fontanny szczęśliwej wody Aqua Felix a może raczej puszkinowska fontanna łez?

W trakcie spotkania z Robertem de Niro reżyser Andrzej Wajda zawiązuje do dzisiejszych czasów zauważył: Być może jest to najtrudniejszy i najpiękniejszy moment w moim życiu?

Czy tylko jego? — gdy zdarzenia ścigają się z inflacją, a gra o jutro bardziej przypomina rosyjską ruletkę niż szachy.

Nie do takich paradoksów Polska się przyzwyczaja. Czy należy wyrażać zdziwienie, gdy nowy szef Radiokomitetu ogłasza swoją credo za pośrednictwem zagranicznej asencji prasowej i polskojęzycznej radiostacji, zapewniając, że w Telewizji Polskiej ma być normalnie, a program nadawać będzie zachowy?

Fachowiec Bernard Margueritte ogłosił z kolei za pośrednictwem naszej telewizji, że jesteśmy świadkami powrotu do dzikiego kapitalizmu, polemizując z opinią Lecha Wałęsy, że albo w ciągu roku wszystko się rozwiedzi, albo — koniec z komuną, ale nie powrót do kapitalizmu.

Akurat, całkiem a propos piątkowe „Otwarte studio" wzięło się za bary z tematem, któremu na imię „rewele". Już sonda poprzedzająca program, dowiodła ogromnego pomieszania pojęć, a kilkugodzinną dyskusję się powinno uwieńczyć przynajmniej utworzenie jakiejś partii. Może chadeckiej — marksistowsko — syndykalistycznej? Tymczasem wszystko odbyło się — jak to u nas. — a jedynym mocnym akcentem było wezwanie pogotowia do dyskutanta, którego znów atak padaczki.

Gdyby mnie ktoś zapytał o radę, byłbym za określeniem fundamentalnej dziś kwestii: co to jest centrum, lub środek? Mieliśmy przaśjuniej punkt odniesienia. A tak... Zajeżdżamy kobyłę historii! Lewa! Lewa! Lewa.

Kiedy w maju 1927 roku Włodzimierz Majakowski spotkał się z cytowanym na wstępie A. Słonimskim i pięknie mu podziękował za przekład wiersza „Lewa marsz", Słonimski uśmiecha jac się spytał:

— A ty, „kontrmarsz?"

— Za to — odparł bard Rewolucji Październikowej — niech panu podziękuje Rzeczpospolita Polska.

— Bardzo się utrudzilem szukając owego „antymarszu" w dostępnych antologiach i w desperacji wielkiej zatelefonowałem do Ewy M. Oczywiście wiedziała o co chodzi. Ten wiersz, to także nasza literacka „biała plama" — jego sens sprowadzał się do słów:

Swiat to nie piłka futbolowa
Swiata się nie zdobywa
Tylko
Głową!
Głową!
Głową!

Zdaniem pana Margueritte nasza sytuacja — to nie tragedia grecka, lecz western, więc musi się dobrze skończyć. Pewnie tak, tylko trzeba wiedzieć — co robić. Mieć to coś, co się nazywa know how.

A.

## Śladem naszych PUBLIKACJI

# Ciąża urojona, czyli „Sumer" kontra „Remus"

W „Dzienniku Bałtyckim" z dnia 11 września br. ukazał się brzmiewne napisany artykuł Kazimierza Netki pt. „Sposób".

Przy wszystkich nieścisłościach wynikających z jednostronnego spojrzenia na konflikt, klamiwe stwierdzenie, iż „prokurator prowadzi śledztwo przeciwko staremu zarządowi „Remusa, podejrzanemu o niegospodarność oraz antydatowanie umów" nie dość, że jest po prostu wymysłem red. K. Netki lub jego informatorów jest, jak łatwo się domyślić osobistą krzywdą moralną wyrządzoną kierownictwu Spółki „Sumer".

Spółdzielnia „Remus" powstała w grudniu 1984 r., założona z inicjatywy obecnego dyrektora Spółki „Sumer", który został jej wiceprezesem ds. technicznych. W roku 1987 przez Radę Nadzorczą został powołany na swoje stanowisko w zarządzie spółki. W roku 1988 Rada Nadzorcza powołała go na stanowisko prezesa naczelnego, w tym też roku nastąpiły zasadnicze zmiany w organizacji spółdzielni, związane z planem poprawy ekonomicznej kondycji „Remusa" oraz jej członków w oparciu o uruchomienie dziennikowej gospodarczej w Spółce „Sumer" — co zostało zaakceptowane przez zebranie założycielskie spółki, członków spółdzielni, jej Radę Nadzorczą oraz zebranie całej załogi. „Sumer" stał się instrumentem pozwalającym rozszerzyć dotychczasową działalność spółdzielni. Powstawały się dzięki temu porozumienia zarówno dla obu firm jak i ich pracowników. Rozłam w spółdzielni nie nastąpił zatem z powodu niezadowolenia załogi, albo ścisłe i konstruktywnie działających firm, lecz jak to najczęściej bywa, po prostu w wyniku konfliktu personalnego.

Wiadomo powszechnie, że zarówno spółdzielnia w i spółki mają wyższe wymagania wobec pracowników niż przeciętna im podnlać. Przecież zarobki wynosi na gotie indyki, nie wynikały z jakiejś bliżej nieokreślonych machinacji zarządu, lecz po prostu z odpowiedniej organizacji i wydajności pracy, a przyczyniło się powstanie Spółki „Sumer". Taka postawa zarządów obu firm łamała partykularne interesy poszczególnych, w tym zwłaszcza obecnego przewodniczącego Rady Nadzorczej „Remusa" — szefa działu kadr i administracji, który nadal, pomimo stosnacji, utrzymywał stanowisko nadmiernie rozbudowany ten dział i za brak skutecznego i profesjonalnego działania, takiego należało wyngasać na tym stanowisku, otrzymał wiele nagan w „Remusie", a następnie został dyscyplinarnie zwolniony ze Spółki „Sumer" — jego odwołanie do Sądu Pracy zostało oddalone. Zwolniony ze spółki, nadal jednak pozostawał w Radzie Nadzorczej Spółdzielni „Remus", przenosząc konflikt personalny na płaszczyznę Rada Nadzorcza — Zarząd. Wobec narastających zagnień Zarząd postanowił na wniosek członków rewizji Nadzwyczajne Walne Zgromadzenie na dzień 23 września br., lecz aby nie trzeba czekać go gospodarczo czasu, zwołano zebranie załogi Spółdzielni i Spółki, na którym po przedstawieniu racji obu stron — Rady i Zarządu — zebranie załogi udzieliło wotum zaufania Zarządowi, nie udzielając go dotychczasowemu Radzie Nadzorczej. Po zebraniu prezes naczelny odbył szkolenie, oddelegowany przez Radę Nadzorczą, by po powrocie otrzymać wypowiedzenie stanowiska z rąk Rady Nadzorczej. Walne Zgromadzenie z punktem odwołania przewodniczącego Rady Nadzorczej i możliwości merytorycznego rozpatrzenia zasadności odwołania ze stanowiska prezesa naczelnego nie doszło do skutku z powodu niełącznego braku quorum. Jak mówi formułowanie, stan taki spowodowany został „działalnością kierowników robót, będących w składzie Rady Nadzorczej oraz szefa kadr i administracji, którzy stał przed lokalem na ziele bojówki mającej na celu niedopuszczenie do odbycia się Nadzwyczajnego Walnego Zgromadzenia.

Obecna Rada Nadzorcza Spółdzielni „Remus" składa się ze zwolnionego dyscyplinarnie ze spółki szefa kadr i administracji, dwóch kierowników robót również zwolnionych dyscyplinarnie ze spółki, magazyniera zwolnionego ze spółki za porzucenie pracy oraz dwóch pracowników fizycznych, pracujących pod kierownictwem obu wspomnianych kierowników.

Aktualny prezes naczelny „Remusa" został jednego i tego samego dnia (19.06.89) powołany na to stanowisko, przyjęty na członka, zatrudniony w spółdzielni oraz po raz pierwszy przyprowadzony do jej siedziby przez członków i Radę Nadzorczej. Pierwszym jego „legalnym" krokiem mającym, jak można się domyśleć, na celu pogodzenie zwaśnionych stron, było odwołanie zwolnionego z wo członków spółdzielni Nadzwyczajnego Walnego Zgromadzenia. To tyle gołe fakty.

Ciąża urojona w tym klinicznym przypadku polega na tym, iż „Sumer" nie jest dzieckiem „Remusa", lecz i „Remus" i „Sumer" są dziełemi byłego prezesa naczelnego, który wykazał zbyt dużo inicjatywy, śmiałości poczynań, by nie narazić się ludziom, którym po prostu pracować się nie chce. Przykro stwierdzić, iż red. K. Netka został wciągnięty w coraz powszechniejszą nagonkę na spółki, często nie mającą na sumieniu rzeczywistych przestępstwach, w tym wypadku jest tak całkowicie chybiona.

**Mgr JERZY PRZYK**

**ODPOWIEDŹ AUTORA:**

Artykuł pt. „Sumer", wyrodne dziecko „Remusa». Sposób" nie jest — jak twierdzi prezes Rady Nadzorczej S.P. „Sumer" S-ka z o.o., mgr Jerzy Przyk, nagonką na spółki. Ukazuje on bowiem jeden z przykładów wykorzystywania przez obecnej sytuacji gospodarczej kroju, luk w ustawodawstwie. Czy działalność członków zarządu Spółki „Sumer" doprowadziła do naruszenia prawa, czy też jest to postępowanie nie naruszające uregulowań prawnych, rozstrzygną kompetentne organy. Znamienne jest stanowisko szanowych zainteresowanych — członków Budowlanej Spółdzielni „Remus" oraz reprezentującej ich interesy Rady Nadzorczej, odwołującej obecnego prezesa Spółki „Sumer" z funkcji prezesa Spółdzielni „Remus", kierując sprawę na drogę postępowania wyjaśniającego.

Co do zakwestionowanej rzetelności zbierania materiałów dziennikarskich: przed napisaniem artykułu, poznałem opinie obu stron podczas rozpatrywania sprawy przed Okręgową Komisją Arbitrażową w Gdańsku. Oparłem się również na pisemnej informacji, dotyczącej działalności byłego Zarządu BS „Remus" sporządzonej przez członków obecnych władz tej jednostki, a także poznałem opinie osób neutralnych. Wystarczy?

**KAZIMIERZ NETKA**

Dodać tu należy, że afery finansowe, o które oskarża red. K. Netka zarząd, nie spowodowały wzbogacenia się osobistego prezesa obu firm, skoro dysponuje on dotej pory mieszkaniem kwaterunkowym i samochodem „Fiat 126p" rocznik 1982. Trudno więc mówić tu o niegospodarności zarządu.

Oskarżenie o podstępne sprzedanie kontrolnego pakietu udziałów Spółdzielni „Remus" w „Sumerze" spółce „Anex" jest również grubym nieporozumieniem, ponieważ wynikało ono z wcześniejszych porozumień w sprawie umożliwienia spółdzielcom wyjazdów eksportowych, które mogła prowadzić powołana i posiadająca tego typu uprawnienia firma „Anex". Nie wydaje się, aby spółdzielcy mogli być niezadowoleni z uruchomienia tego typu działalności i perspektyw, które ostatecznie zarówno dla obu firm jak i pracowników.

Rozłam w spółdzielni nie nastąpił zatem z powodu niezadowolenia załogi, albo ścisłe i konstruktywnie działających firm, lecz jak to najczęściej bywa, po prostu w wyniku konfliktu personalnego.

Wiadomo powszechnie, że zarówno spółdzielnia w i spółki mają wyższe wymagania wobec pracowników niż przeciętna im podnlać. Przecież zarobki wynosi na gotie indyki, nie wynikały z jakiejś bliżej nieokreślonych machinacji zarządu, lecz po prostu z odpowiedniej organizacji i wydajności pracy, a przyczyniło się powstanie Spółki „Sumer". Taka postawa zarządów obu firm łamała partykularne interesy poszczególnych, w tym zwłaszcza obecnego przewodniczącego Rady Nadzorczej „Remusa" — szefa działu kadr i administracji, który nadal, pomimo stosnacji, utrzymywał stanowisko nadmiernie rozbudowany ten dział i za brak skutecznego i profesjonalnego działania, takiego należało wyngasać na tym stanowisku, otrzymał wiele nagan w „Remusie", a następnie został dyscyplinarnie zwolniony ze Spółki „Sumer" — jego odwołanie do Sądu Pracy zostało oddalone. Zwolniony ze spółki, nadal jednak pozostawał w Radzie Nadzorczej Spółdzielni „Remus", przenosząc konflikt personalny na płaszczyznę Rada Nadzorcza — Zarząd. Wobec narastających zagnień Zarząd postanowił na wniosek członków rewizji Nadzwyczajne Walne Zgromadzenie na dzień 23 września br., lecz aby nie trzeba czekać go gospodarczo czasu, zwołano zebranie załogi Spółdzielni i Spółki, na którym po przedstawieniu racji obu stron — Rady i Zarządu — zebranie załogi udzieliło wotum zaufania Zarządowi, nie udzielając go dotychczasowemu Radzie Nadzorczej. Po zebraniu prezes naczelny odbył szkolenie, oddelegowany przez Radę Nadzorczą, by po powrocie otrzymać wypowiedzenie stanowiska z rąk Rady Nadzorczej. Walne Zgromadzenie z punktem odwołania przewodniczącego Rady Nadzorczej i możliwości merytorycznego rozpatrzenia zasadności odwołania ze stanowiska prezesa naczelnego nie doszło do skutku z powodu niełącznego braku quorum. Jak mówi formułowanie, stan taki spowodowany został „działalnością kierowników robót, będących w składzie Rady Nadzorczej oraz szefa kadr i administracji, którzy stał przed lokalem na ziele bojówki mającej na celu niedopuszczenie do odbycia się Nadzwyczajnego Walnego Zgromadzenia.

Obecna Rada

HANDLOMOR

OFERUJE

w swoim sklepie za waluty wymienialne i bony PeKaO różne towary zagraniczne w tym:

— hiszpańskie kafelki firmy Ceramika Gomez (z bonifikatą)
— wyposażenie łazienkowe
— sprzęt nurkowy firmy Posejdon i Reef
— włóczkę firmy Pingwin Esmeralda w wyborze 165 kolorów (15-proc. bonifikata)
— kawę naturalną
— odzież
— obuwie
— zegarki
— części zamienne do samochodów Mercedes i Volkswagen
— materiały budowlane uszczelniające i do reperacji na bazie cementowej firmy Thoro

Sklep czynny w godz. 10—17.
Gdynia, ul. Jana z Kolna 12, tel. 20-56-11 w. 288 lub 209.

K-12576

MATURA '90

— KURSY PRZYGOTOWUJĄCE DO MATUR I DO EGZAMINÓW WSTĘPNYCH NA WYŻSZE UCZELNIE.

Informacje i zapisy:
Gdańsk-Śródmieście, ul. Żabi Kruk 4, tel. 31-00-13, 31-43-32, w g. 9—16.
Gdańsk-Oliwa, ul. Arkońska 17, tel. 52-27-23 w godz. 15—19 (SP nr 46).
Gdynia, ul. 10 Lutego 26 (SP nr 1), tel. 20-74-63 w godz. 15—19.
Tczew, ul. H. Kołłątaja 9, tel. 44-64 w godz. 9—16.

K-12452

ASTRA ASTRA ASTRA ASTRA ASTRA

Najlepsze i najtańsze zestawy do odbioru telewizji satelitarnej z pilotem, firmy SAKURA

KUPISZ W:
Przedsiębiorstwie Przemysłowo-Handlowym „BIS" Spółka Akcyjna w Gdańsku.

INFORMACJE: w siedzibie naszej spółki — Gdańsk, ul. Fahrenheita 4 lub telefonicznie — 41-51-64 w godzinach 8.00—15.00.

OFERUJEMY PONADTO ● zestawy profesjonalne firmy MACAB łącznie z pozycjonerem.

ZAPEWNIAMY serwis gwarancyjny (12-miesięczny) oraz serwis pogwarancyjny.

ASTRA ASTRA ASTRA ASTRA ASTRA

K-8956

INFORMACJA

Przedsiębiorstwo Gospodarki Mieszkaniowej w Gdańsku-Nowym Porcie informuje wszystkich mieszkańców dzielnic: Nowy Port, Brzeźno, Letnica, Gdańsk, Górki Zachodnie (rejon administrowany przez PGM Nowy Port), Przeróbka, Stogi, Krakowiec, Sobieszewo, Świbno, Przegalina, Górki Wschodnie, że z dniem 1 października 1989 r. uruchamia się kasy w siedzibach rejonów obsługi mieszkańców

1. ROM nr 1 — Gdańsk-Nowy Port, ul. Na Zaspę 31
2. ROM nr 2 — Gdańsk-Brzeźno, ul. Dworska 27
3. ROM nr 3 — Gdańsk, ul. Dyrekcyjna 6
4. ROM nr 4 — Gdańsk-Przeróbka, ul. Sienna 6
5. ROM nr 5 — Gdańsk-Stogi, ul. Feliksa Polonusa 14
6. ROM nr 6 — Sobieszewo, ul. Turystyczna 3
7. ROM nr 7 — Letniewo, ul. Starowiejska 16

W związku z powyższym wpłat za czynsz mieszkańcy ww. dzielnic zobowiązani są dokonywać w kasach rejonów obsługi mieszkańców w następujących terminach:
— poniedziałki i środy w godz. 12—17
— w pozostałych dniach z wyjątkiem sobót w godz. 9—13

Oznaczą to, iż z dniem 1 października 1989 r. PGM Nowy Port zrywa umowę z urzędami pocztowymi.

W przypadku dokonywania przez mieszkańców wpłat za pośrednictwem urzędu pocztowego opłaty portoryjne ponosi lokator.

K-14109

OKRĘGOWE PRZEDSIĘBIORSTWO ENERGETYKI CIEPLNEJ w Gdańsku, ul. Długi Targ 33/34

ZATRUDNI

bez skierowania z Wydziału Zatrudnienia i Spraw Socjalnych pracowników na sezon grzewczy 1989/90 w następujących zawodach:
— palaczy c.o. z uprawnieniami do obsługi kotłów wysoko- i niskoprężnych
— pomocników palaczy

Do pracy przyjmują i bliższych informacji udzielają:
— ZEC I Gdańsk, ul. Jana z Kolna 11/12, tel. 31-07-36
— ZEC II Gd.-Wrzeszcz, al. Wojska Polskiego 39, tel. 41-31-86

Ponadto ze skierowaniem z urzędów zatrudnienia palaczy i pomocników palaczy przyjmują:
— ZEC Tczew, ul. Chopina 12, tel. 69-42-62
— ZEC Starogard, ul. Pomorska 26, tel. 64-231-67.

K-13635

PP Zespół Elektrociepłowni „GDAŃSK" w Gdańsku, ul. Wiślna 6-16

ZATRUDNI

ze skierowaniem z Wydziału Zatrudnienia i Spraw Socjalnych na stanowiska ROBOTNICZE pracowników z wykształceniem średnim zawodowym, średnim ogólnym, zasadniczym zawodowym i podstawowym w niżej wym. elektrociepłowniach:

ELEKTROCIEPŁOWNIA
„OŁOWIANKA" Gdańsk, ul. Ołowianka 1. Zgłaszać się do Wydziału Kadr i Szkolenia, tel. 31-52-86

ELEKTROCIEPŁOWNIA
GDAŃSK 2, ul. Wiślna 6-16. Zgłaszać się do Wydziału Kadr i Szkolenia, tel 47-32-64 lub 47-42-86

ELEKTROCIEPŁOWNIA
GDYNIA 1, 2 Gdynia, ul. Energetyków 1. Zgłaszać się do Wydziału Kadr i Szkolenia, tel. 20-70-01

ELEKTROCIEPŁOWNIA
GDYNIA 3 Gdynia, ul. Pucka 118. Zgłaszać się do Wydziału Kadr i Szkolenia, tel. 28-93-30.

Zatrudnionym zapewniamy:
— wysokie wynagrodzenie na podstawie branżowego systemu wynagradzania w energetyce
— zdobycie zawodu energetyka
— przyuczenie w krótkim terminie do zawodu, zdobywanie nowych kwalifikacji lub ich podnoszenie na kursach
— kontynuowanie nauki w szkołach średnich i wyższych
— zakwaterowanie w hotelu robotniczym lub kwaterach prywatnych
— możliwość ubiegania się o mieszkanie w spółdzielni mieszkaniowej której patronuje przedsiębiorstwo
— wyjazdy do pracy eksportowej za granicę
— wczasy i kolonie, krajowe i zagraniczne.

K-6345

OKRĘGOWE PRZEDSIĘBIORSTWO ENERGETYKI CIEPLNEJ w Gdyni, ulica Opata Hackiego 14

ZATRUDNI

na sezon grzewczy 1989/1990 oraz na czas nieokreślony:
— palaczy kotłów wysoko- i niskoprężnych
— pomocników palaczy c.o.
— monterów instalacji c.o. i c.w.
— monterów-spawaczy
— dyspozytorów mocy pogotowia technicznego
— mistrza obwodu ciepłowniczego
— kierownika działu eksploatacji sieci i węzłów cieplnych
— elektromonterów
— inżynierów i techników — absolwentów wydziału inżynierii sanitarnej lub środowiska
— specjalistę ds. zaopatrzenia materiałowego
— kierowcę — zaopatrzeniowca działu transportu

Obowiązuje świadectwo z ostatniego miejsca pracy oraz dowód osobisty. Kandydatów przyjmuje oraz informacji udziela na terenie miast: Gdyni — Dział Spraw Pracowniczych pok. 101, ul. Opata Hackiego 14, tel. 23-30-16, wewn. 253; Wejherowa — ul. Harcerska, tel. 21-69; Pucka — ul. Nowy Świat, tel. 21-27; Sopotu, ul. Chrobrego 1-3, tel. 51-55-61, al. Niepodległości 710, tel. 51-17-63.

K-13402

Izba Wełny, ul. Kielecka 7, Gdynia

ogłasza przetarg ograniczony

na sprzedaż samochodu towarowo-osobowego Nysa 522-5, rok prod. 1986, cena wywoławcza 12 000 000 zł

Przetarg odbędzie się w Izbie Wełny w dniu 7 września br. o godz. 9.

Pojazd można oglądać w dniu 10 października w godz. 9—11. Wadium w wysokości 10 proc. ceny wywoławczej należy wpłacić do kasy Izby Wełny w dniu przetargu.

Izba Wełny zastrzega sobie prawo odwołania lub unieważnienia przetargu bez podania przyczyn.

K-13047

KONCESJONOWANE PRZEDSIĘBIORSTWO

POLECA USŁUGI

— w zakresie dozorowania i ochrony mienia wszelkich obiektów budowlanych i innych

Przedsiębiorstwo Usługowo - Produkcyjne „URBO-POL", w Gdańsku-Wrzeszczu, ul. Kolberga 17, tel. 41-67-96

Zapewniamy sprawny dozór.

K-13390

COMAX

SYSTEMY KOMPUTEROWE

— renomowany sprzęt
— oprogramowanie FK i specjalistyczne
— licencjonowany serwis
— instalacje i wdrożenia
— sieci i wielodostęp

Firma dla Ciebie!

PKZ COMAX
ul. Monte Cassino 13
01-121 Warszawa
tel. 37-66-88, 37-80-38
tlx. 812417

Oddział Północ
81-305 Gdynia
ul. Poznańska 1-3
tel. 20-68-85

Oddział Piła
64-900 Piła
ul. Słowackiego 13
tel. 33-082.

K-12679

Przedsiębiorstwo Wielobranżowe „ZETA" Spółka Akcyjna w Gdyni

INFORMUJE

zainteresowanych twórców, że rozpoczęło działalność handlową w zakresie skupu i sprzedaży wytworów twórczości artystycznej i ludowej.

Twórców profesjonalnych oraz ludowych zapraszamy do współpracy!

Oferujemy atrakcyjne warunki finansowe.

Szczegółowe informacje osobiste lub listowne pod adresem: 81-580 Gdynia-Orłowo, ul. Przesmydowskich 19, bądź telefonicznie pod numerem 24-86-84 codziennie od godz. 9 do godz. 14.

K-12135

Spółka „ELDEX"

ZATRUDNI

na terenie Gdańska
— dynamicznego inżyniera mechanika na stanowisko kierownicze
— reprezentacyjną sekretarkę ze znajomością języka angielskiego

oraz
— wytaczarzy 1800 zł/godz.
— tokarzy 1300 zł/godz.
— frezerów 1300 zł/godz.
— szlifierzy 1300 zł/godz.

na terenie Gdyni
— monterów kadłubów
— spawaczy PRS
— monterów rurociągów
— stolarzy okrętowych
— cieśli
— malarzy konserwatorów
— blacharzy okrętowych

Gwarantujemy bardzo dobre warunki finansowe.

Zgłoszenia telefoniczne 43-23-36 lub 43-05-40.

K-13274

STUDIO USŁUG KOMPUTEROWYCH

■ SYSTEM KADROWY
■ SYSTEM PŁACOWY
■ SYSTEM F-K
■ SYSTEM GOSPODARKI MAGAZYNOWEJ
■ GENERATOR DOWOLNYCH EWIDENCJI

oraz inne programy ułatwiające zarządzanie

Samba to solidność!!!

K-13304

PRZEDSIĘBIORSTWO HANDLU ZAGRANICZNEGO

Baltona

SPÓŁKA AKCYJNA

sprzedaż za waluty wymienialne i bony Banku P.K.O.

serdecznie zaprasza

P.T. KLIENTÓW DO SKLEPÓW

EKSPORTU WEWNĘTRZNEGO

GDYNIA

| | |
|---|---|
| POLSKA 43 | wielobranżowy |
| WARSZAWSKA 10 | spożywczy |
| ABRAHAMA 4 | spożywczy/zabawki |
| PUŁASKIEGO 8 | RTV |
| MIGAŁY 40 | kosmetyki/papierosy alkohol |
| 10 LUTEGO 7 | spożywczy/kosmet. |
| 22 LIPCA 7 (hotel GDYNIA) | spożywczy kosmetyki/zabawki audiowideo |

SOPOT

| | |
|---|---|
| BOH. MONTE CASSINO 17 | wielobranżowy |
| POWSTAŃCÓW WARSZAWY 8/12 (hotel GRAND) | wielobranżowy |

GDAŃSK

| | |
|---|---|
| OLIWSKA 85 | wielobranżowy |
| JELITKOWSKA 23 (hotel MARINA) | wielobranżowy |
| GRUNWALDZKA 100 — „Montana" | wielobranżowy |
| WAŁY JAGIELLOŃSKIE 2/4 (LOT) | wielobranżowy |
| WARTKA 5 | RTV — Hitachi |

Baltona

ZAPAMIĘTAJ

zapewniamy szeroki asortyment towarów kosmetycznych, technicznych, RTV, tekstylnych, spożywczych

PUP „AKOBI" SA
Gdańsk, ul. Arkońska 63

OFERUJE

usługi w zakresie wykonania:
— druki akcydensowe
— papiery firmowe, wizytówki
— oferty, materiały informacyjne
— metki.

„AKOBI" jest bezpośrednim wykonawcą, gwarantującym wysoką jakość wykonywanych usług.

Informacje — tel. 52-33-05, godz. 9—14.

K-12545

UP „Post-Tech" Sp. z o.o.
Gdynia, ul. Wolności 32
tel. 20-40-13

zatrudni

na stanowiskach robotniczych:
— spawaczy PRS
— monterów kadłubów
— stolarzy
— monterów rurociągów
— ślusarzy
— tokarzy
— frezerów
— malarzy konserwatorów — izolarzy
— elektromechaników z uprawnieniami dozorowymi na żurawie, suwnice, dźwigi

na stanowiskach nierobotniczych:
— mistrzów na wydziały produkcyjne stoczni w dziale handlowym:
— handlowców — zaopatrzeniowców z dużym stażem na etat lub umowę-zlecenie

Poszukujemy lokalu biurowego z telefonem.

K-14083

Minister transportu, żeglugi i łączności

ogłasza konkurs

na stanowisko

DYREKTORA

PP Morski Port Handlowy, Gdańsk-Nowy Port, ul. Zamknięta 18

Kandydaci przystępujący do konkursu powinni spełniać następujące warunki:
— wykształcenie wyższe techniczne, ekonomiczne lub prawnicze
— co najmniej 10-letni staż pracy, w tym 5 lat na stanowiskach kierowniczych
— znajomość języka obcego (preferowany angielski)
— wiek do 50 lat
— dobry stan zdrowia potwierdzony świadectwem lekarskim

Posiadane studia podyplomowe (kursy) w zakresie organizacji i zarządzania przedsiębiorstwem państwowym.

Oferty zawierające:
— pisemne zgłoszenie udziału w konkursie
— kwestionariusz osobowy
— opinie z ostatnich 5 lat pracy
— odpis dyplomu ukończenia studiów wyższych oraz odpisy innych dokumentów świadczących o posiadanych kwalifikacjach
— zaświadczenie lekarskie stwierdzające brak przeciwwskazań do zajmowania stanowiska kierowniczego

należy składać w Radzie Pracowniczej PP Morski Port Handlowy, 80-950 Gdańsk-Nowy Port, ul. Zamknięta 18, z dopiskiem na kopercie „Konkurs".

Termin składania ofert upływa po 2 tygodniach od dnia ukazania się ogłoszenia.

K-14081

OFERTA dla jednostek gospodarczych i osób fizycznych!

„GABOR" — PROMOCJA — EKSPORT — IMPORT — Spółka z o.o.

OFERUJE

— kompleksową obsługę prawną w zakresie powoływania spółek prawa handlowego, spółek z udziałem podmiotów zagranicznych, spółdzielni, firm polonijnych
— obsługę prawną istniejących i nowo powoływanych spółek w zakresie działalności gospodarczej
— kompleksową obsługę i doradztwo dotyczące problematyki podatkowej firm
— przekształcanie przedsiębiorstw w spółki
— kompleksową obsługę prawną w zakresie problematyki dewizowej i doradztwo w tym przedmiocie
— obsługę i powoływanie przez nowe organizacje biur handlu zagranicznego.

Skorzystaj z naszej oferty!
Na życzenie klienta usługę realizujemy w jego siedzibie.
Gwarantujemy wysoki poziom usług.
Ceny konkurencyjne!

Zadzwoń — tel. 32-24-28 — Gdańsk, ul. Wagnera 10 — w poniedziałki i środy w godz. 16.00 do 18.00. TYLKO U NAS UZYSKASZ WYCZERPUJĄCE INFORMACJE.

K-13642

Spółdzielnia Kółek Rolniczych w Skarszewach

ogłasza i przetarg ograniczony

na sprzedaż niżej wymienionych samochodów:
1. GAZ 53A z silnikiem o zapłonie samoczynnym, nr fabr. 1005355, nr rej. GDH 815C, cena wywoławcza 1 800 000 zł
2. GAZ 53A z silnikiem o zapłonie samoczynnym, nr fabr. 188024, nr rej. GDF 411B, cena wywoławcza 1 800 000 zł
3. Star A-200, nr fabr. 60818, nr rej. GDF 257B, cena wywoławcza 2 500 000 zł
4. Kraz 214, nr fabr. 28726, nr rej. GDH 530C, cena wywoławcza 1 640 000 zł
5. Star Z-28 dźwig, nr fabr. 15434, nr rej. GDF 307B, cena wywoławcza 1 600 000 zł

Przetarg odbędzie się 1989-10-09 o godz. 10 w siedzibie SKR w Skarszewach.

Pojazdy można oglądać na terenie bazy SKR w Skarszewach codziennie w godz. od 10 do 14.

Osoby przystępujące do przetargu powinny wpłacić wadium w wysokości 10 procent ceny wywołania w kasie SKR najpóźniej na dzień przed przetargiem.

W razie niedojścia do skutku pierwszego przetargu, drugi przetarg odbędzie się tego samego dnia o godz. 11.

Zastrzegamy sobie prawo odstąpienia od przetargu bez podania przyczyn.

K-13878

UR UR UR UR UR

STUDIUM JĘZYKOZNAWCZE

przyjmujemy zapisy na kursy nauki języków obcych:
— angielskiego
— niemieckiego
— szwedzkiego
— hiszpańskiego
— francuskiego
— węgierskiego

Zapewniamy bezpłatnie podręczniki

Dla dzieci i dorosłych, o różnych stopniach zaawansowania. Nauka metodą audiowizualną i tradycyjną.

Ogłaszamy również zapisy na przedpołudniowy kurs języka angielskiego
Prosimy przyjdź do nas!!!

Informacje i zapisy:
Gdańsk-Śródmieście, ul. Żabi Kruk 4, tel. 31-00-13, 31-43-32 w godz. 9—16
Gdańsk-Oliwa, ul. Arkońska 17 (SP nr 46) tel. 52-27-23, godz. 15—19
Gdynia, ul. 10 Lutego 26 (SP nr 1) tel. 20-74-63, w godz. 15—19
Tczew, ul. H. Kołłątaja 9, tel. 44-64, w godz. 9—16

UWAGA!

Stopień intensywności dostosowujemy do potrzeb słuchaczy.
Przyjmujemy również zapisy na przedwyjazdową naukę:
— języka niemieckiego
— języka angielskiego

K-12455

Z głębokim żalem żegnamy naszą koleżankę i współpracownicę

ś. p.

**lek. med. EWĘ MYSZKOWSKĄ**

zmarłą dnia 22 września 1989 roku

Człowieka szlachetnego oddanego całym sercem pacjentom.

Rodzinie Zmarłej wyrazy szczerego współczucia składają

pracownicy przychodni rejonowej w Koscierzynie.

G-25996

---

Z głębokim żalem zawiadamiamy, że w dniu 22 września 1989 roku, zmarła w wieku 66 lat

**MARIANNA KACZMAREK**

Msza św. odprawiona zostanie w dniu 27 września 1989 roku, o godz. 8, w kościele parafialnym brata Alberta na Przymorzu.

Pogrzeb odbędzie się tego samego dnia o godzinie 14.30, na cmentarzu Łostowickim.

Pogrążeni w smutku

syn z rodziną.

G-26047

---

Z głębokim żalem zawiadamiamy, że w dniu 22 września 1989 roku, zgasł śmiercią tragiczną wysoko ceniony dyrektor Przedsiębiorstwa Usługowo-Produkcyjnego „AGROBUD-GDAŃSK" Sp. z o.o.

**mgr TADEUSZ MAREL**

Były wieloletni główny księgowy Zjednoczenia Budownictwa Rolniczego w Gdańsku, dyrektor Zrzeszenia „BUDROL" w Gdańsku, aktywny uczestnik życia społeczno-politycznego. Za całokształt pracy zawodowej odznaczony: Złotym Krzyżem Zasługi, odznakami „Zasłużony Pracownik Rolnictwa", „Zasłużony dla Budownictwa i Przemysłu Materiałów Budowlanych, Medalem 40-lecia Polski Ludowej oraz wieloma odznakami resortowymi i bonorowymi.

Żegnamy prawego człowieka oraz oddanego Przyjaciela.

Wyprowadzenie zwłok z kaplicy cmentarnej Gdańsk-Łostowice w dniu 27 września o godzinie 12.30.

Rodzinie Zmarłego wyrazy głębokiego żalu i współczucia składają

Rada Nadzorcza, dyrekcja oraz pracownicy PUP „AGROBUD-GDAŃSK".

K-14286

---

Z głębokim żalem zawiadamiamy, że w dniu 21. 09. 1989 roku, zmarł długoletni pracownik Mirnej spółdzielni, odznaczony Złotą Honorową Odznaką CZSBM

**JÓZEF KRAWCZYŃSKI**

Wyrazy szczerego współczucia Rodzinie Zmarłego składają

Zarząd, Rada Nadzorcza oraz współpracownicy z Wejherowskiej Spółdzielni Mieszkaniowej.

S-4524

---

**Koleżance Elżbiecie Marel**

wyrazy szczerego, serdecznego i głębokiego współczucia z powodu tragicznej śmierci

**MĘŻA TADEUSZA MAREL**

składają

koleżanki i koledzy z POZG Gdańsk.

G-25867

---

Wszystkim, którzy okazali współczucie, zrozumienie i pomoc oraz uczestniczyli w ostatniej drodze na wieczny spoczynek kochanego męża i tatusia

ś. p.

**ALFONSA LESSNAU**

księdzu dziekanowi Dulak, duszpasterstwu kolejarzy, kapłanom, zgromadzeniom z parafii Chrystusa Króla w Gdańsku i Szymankowie, dyrekcji DOKP, pani Kończewskiej z delegacją Kolejowej Komisji NSZZ „Solidarność" Okręgu Północnego Gdańsk, kierownictwu organizacji społeczno-politycznej, pracownikom Północnej DOKP, ZBoWiD, prezesowi Wojewódzkiego Okręgu ZBoWiD Gdańsk panu Landzionowi, delegacji szkoły z Szymankowa, krewnym, przyjaciołom, sąsiadom i znajomym składamy najserdeczniejsze podziękowanie „Bóg zapłać"

Żona z synem.

G-25931

---

**Franciszku**

serdeczne wyrazy współczucia i żalu z powodu śmierci

**ŻONY**

składają

Wanda i Leszek Olszewscy.

S-4464

---

Z głębokim żalem zawiadamiamy, że w dniu 20. 09. 1989 roku, zmarł tragicznie nasz pracownik w wieku 28 lat

**ROMAN WICZLING**

Serdeczne wyrazy współczucia Rodzinie Zmarłego składają

załoga i kierownictwo GPS „ECH" Zakład Handlu w Wejherowie.

S-4506

---

Najgłębsze wyrazy współczucia

**dyrektorowi Franciszkowi Jaśniakowi**

z powodu śmierci

**żony GERTRUDY**

składają

przyjaciele i współpracownicy Spółki POLTRANS — Köln i Hamburg.

S-4489

---

Wyrazy głębokiego współczucia

**dyrektorowi Franciszkowi Jaśniakowi**

z powodu śmierci

**żony GERTRUDY**

składają

przyjaciele z PSA Transport Ltd. — Londyn oraz AMERPOL — New York.

S-4491

---

Serdeczne wyrazy współczucia

**dyrektorowi Franciszkowi Jaśniakowi**

z powodu śmierci

**żony GERTRUDY**

składa

Rada Dyrektorów PSM G. HARTWIG GDAŃSK, GDYNIA, KATOWICE, SZCZECIN i WARSZAWA oraz SPEDRAPID.

S-4492

---

Z głębokim żalem żegnamy zmarłą w dniu 24. 09. 1989 roku, długoletnią, zasłużoną nauczycielkę Liceum Ogólnokształcącego w Malborku

**mgr DANUTĘ OSUCHOWSKĄ**

W Zmarłej straciliśmy doskonałego pedagoga, odznaczonego Złotym Krzyżem Zasługi, wspaniałego wychowawcę wielu pokoleń młodzieży oraz pogodną koleżankę.

Non omnis moriar.

K-14277

---

Z głębokim żalem zawiadamiamy, że dnia 24. 09. 1989 roku, zmarł nasz emerytowany, zasłużony pracownik, były długoletni kierownik oddz. W. Walichnowy

**STANISŁAW KOCZWARA**

Wyrazy serdecznego współczucia Rodzinie Zmarłego składają

Rada Nadzorcza, Zarząd i pracownicy Okręgowej Spółdzielni Mleczarskiej w Tczewie.

K-14278

---

**Przedsiębiorstwo Handlu Zagranicznego „HORTEX"**
**Gdańsk-Nowy Port, ul. Szkolna 1**

**OFERUJE SPRZEDAŻ CEBULI**

odbiorcom zbiorowym i indywidualnym w opakowaniu:
— worki à 25 kg
— worki à 10 kg
w cenie zbytu łącznie z opakowaniem 400 zł kg

Informacji udziela i prowadzi sprzedaż Dział Handlowy przedsiębiorstwa, tel. 430-247 i 439-315 telex 0512004.

K-13999

---

**ZPU „TECH-AGRO"**
**Spółka z o.o. (j.g.u.)**
**w Gdańsku**
**ul. Karola Marksa 169**
**tel. 415-584**

**ZATRUDNI**

- monterów z uprawnieniami podstawowymi gazowymi lub elektrycznymi

Oferujemy dobre warunki płacowe.

Informacji udziela dział kadr, adres i telefon jw.

K-12581

---

**Spółdzielcze Zakłady Gumowe im. M. Buczka w Redzie**

**zatrudnią zaraz**

ze skierowaniem z Wydziału Zatrudnienia Urzędu Miejskiego w Rumi następujących pracowników:
— stolarz,
— brygadzista warsztatu mechaniczno-elektrycznego
— ślusarz-spawacz
— hydraulik — uprawnienia spawacza gazowego
— palacz — uprawnienia do 1.2 MPa (12 atm)
— murarz
— elektryk — uprawnienia SEP
— tokarz — frezer
— zastępca kierownika magazynu
— pracownik pomocniczy wydz. produkcji — pół etatu

Oferujemy bardzo dobre warunki płacowe.

K-12857

---

**PWPT „PROZAMET"**
**Oddział Kwidzyn, ul. H. Sawickiej 4**

**ZAWIADAMIA**

że zgodnie z wcześniejszymi informacjami rozpoczęto na terenie Kwidzyna budowę osiedla domków jednorodzinnych typu „kanadyjskiego" prezentowanych ostatnio w telewizji i prasie.

Są jeszcze wolne miejsca!

Informujemy także, że podejmiemy budowę osiedli takich domków na terenie Susza i Sztumu — zapisy przyjmujemy od daty ukazania się ogłoszenia.

Wszelkie informacje — pod ww. adresem lub nr tel. 43-32, 43-12, 43-51.

Zatrudnimy także na bardzo dobrych warunkach kierowników budów i majstrów budowy.

K-13995

---

**Krajowa Państwowa Komunikacja Samochodowa Oddział w Gdańsku**

**zatrudni pilnie:**

- kierowców autobusowych
- kierowców z prawem jazdy kat. C
- palaczy co.
- tokarza
- robotnika magazynowego

Informacji udziela dział kadr, ul. Wałowa 19, tel. 31-62-76.

K-1919

---

**Zespół Lektorów „BEST" Spółka z o.o. w Gdańsku**

**ogłasza zapisy na kursy języków obcych dla dorosłych**

1. j. angielskiego — poziom początkujący 3x3 godz. lub 2x3 godz. tygodniowo
2. j. angielskiego — poziom średnio zaawansowany 2x3 godz. tygodniowo
3. j. angielskiego — poziom zaawansowany (FC) 2x3 godz. tygodniowo
4. j. niemieckiego — poziom początkujący 3x3 godz. tygodniowo

Kursy o wyższych poziomach zaawansowania prowadzone są przez lektorów z Wielkiej Brytanii.

Zajęcia odbywać się będą w budynku Studium Nauczycielskiego w Gdańsku-Wrzeszczu przy ul. Pestalozziego 11-13.

Zapisy w dniu 27 i 28.09. 1989 r. w godz. 16—19. Informacje tel. 41-29-02.

G-25194

---

**Przedsiębiorstwo Zagraniczne „INTER-COTTON" w Gdyni**

**ZATRUDNI**

w systemie pracy dwuzmianowej
— **SZWACZKI**

Warunki pracy i płacy bardzo dobre.

Osoby chętne proszone są o zgłaszanie się w siedzibie firmy w Gdyni-Witominie, ul. Gajowa 1-3 w godz. 9—14.

Dojazd autobusem nr 150, 190, 137 ze Wzgórza Nowotki oraz 192 z Redłowa do pętli autobusowej Witomino-Leśniczówka.

K-12708

---

**MORSKI PORT HANDLOWY GDYNIA**

**ZATRUDNI**

— pilotów
— kandydatów na pilotów
— oficerów pokładowych
— oficerów mechaników
— bosmanów
— marynarzy
— elektromonterów okrętowych

Wszelkich informacji udziela Wydział Usług Żeglugowych, tel. 27-43-94.

Do pracy przyjmuje Dział Kadr i Szkolenia, ul. Rotterdamska 9, pokój 15, tel. 27-46-32.

K-13809

---

**ZPU „TECH-AGRO" Spółka z o.o. (j.g.u.)**
**w Gdańsku, ul. Karola Marksa 169**
**tel. 415-584**

**ZATRUDNI**

— zaopatrzeniowca
— spawaczy z uprawnieniami RS1-1G
— spawaczy z uprawnieniami RS1-1E

Oferujemy dobre warunki płacowe.

Informacji udziela Dział Kadr, adres i telefon jw.

K-11160

---

**Przedsiębiorstwo Budowlane „NORDBUD" Spółka z o.o. j.g.u.**
**Gdynia, ul. Hutnicza 42**

**ZATRUDNI ZARAZ**

— **majstrów budowy**
— **murarzy-tynkarzy**
— **blacharzy-dekarzy**
— **stolarzy**
— **malarzy**

**Oferujemy:**
— wysokie wynagrodzenie
— możliwość uzyskania mieszkania
— wyjazd na budowę eksportową

Szczegółowe informacje w siedzibie spółki Gdynia, ul. Hutnicza 42, tel. 23-26-23 w. 221, lub w kierownictwie budowy: Rumia-Janowo, ul. Wrocławska, tel. 711-785.

K-12745

---

**Gdański Kombinat Budowy Domów**

**POSZUKUJE WYKONAWCÓW**

następujących robót:
— izolacja przeciwwilgociowa w basenie pływalni przy Szkole Podstawowej nr 2 na osiedlu Piecki-Migowo — w technologii wybranej przez wykonawcę
— przyłącza kanalizacji telefonicznej do przychodni zdrowia na osiedlu Piecki-Migowo C-1

Szczegółowych informacji udzielamy w pokoju 312 biurowca GKBD lub telefonicznie 41-12-81, w. 125.

K-13201

---

**PP Zespół Elektrociepłowni „Gdańsk"**
**w Gdańsku ul. Wiślna 6/16**

**ZATRUDNI NATYCHMIAST**

ze skierowaniem z Urzędu Zatrudnienia pracowników na n. wym. stanowiska:
— z-ca kierownika Wydziału Zaopatrzenia i Gospodarki Materiałowej — wykształcenie wyższe
— branżysta zaopatrzeniowiec — wykształcenie średnie

Informacji udziela: Wydział Kadr i Szkolenia — tel. 474-266, Wydział Zaopatrzenia — tel. 474-230.

K-13407

---

**Przedsiębiorstwo Usługowo-Techniczne „TELMEX"**
**Gdynia, ul. Kapitańska 5**
**tel. 20-83-06, tlx 054411**

**OFERUJE**

do natychmiastowej sprzedaży następujące materiały budowlane:
— lepik bitumiczny w bębnach
— papy bitumiczne
— suprema
— płytki chodnikowe, krawężniki drogowe, obrzeża trawnikowe
— maty trzcinowe, trzcina podtynkowa, maty słomiane
— przewody elektryczne
— pustaki „Alfa", stropy żerańskie, płyty drogowe, płyty lastriko
— rynny i rury spustowe — IV kw. 89
— dachówka cementowa „Karpiówka"
— pojemniki na śmieci 110 i 1100 l na kółkach

Przedsiębiorstwo „Telmex" zapewnia odpłatny transport. Rozliczenie czekiem.

K-13337

---

**Spółdzielnia Pracy „Technorem"**
**w Gdańsku, ul. Grunwaldzka 139**

**ZATRUDNI**

następujących pracowników:
— **murarzy**
— **tynkarzy**
— **zbrojarzy**
— **pomocników murarzy**
— **dozorców**

Zapewniamy bardzo dobre warunki pracy oraz atrakcyjne zarobki.

K-13899

---

**FAVORIT REISEN**
DORSTEN · BRD

**cliff-tour** BIURO TURYSTYKI GDAŃSK-POLSKA

**BUS-EXPRESS DO RFN**

**FAVORIT REISEN DORSTEN • BRD**

**CLIFF-TOUR BIURO TURYSTYKI**

**GDAŃSK — POLSKA**

**OFERUJE:**

● Przejazdy luksusowym autokarem w każdą sobotę z Polski do RFN i w każdy piątek z RFN do Polski na trasie:

wyjazd z Polski:

Olsztyn, Gdańsk, Tczew, Grudziądz, Toruń, Bydgoszcz, Poznań przez Hannover, Hamm, Dortmund, Bochum, Essen, Duisburg, Düsseldorf do Kolonii.

Pełnej informacji udziela oraz rezerwację i sprzedaż karnetów prowadzi główny dyspozytor miejsc:

**CLIFF-TOUR Biuro Turystyki Sp. z o.o. ul. Burzyńskiego 6B 80-279 Gdańsk-Zaspa tel. 52-98-47; biuro czynne od wtorku do piątku: 10.00—14.00**

oraz jego ekspozytury:
Bydgoszcz: ul. Dworcowa 4 (przy PAH) tel. 22-75-74, 22-17-99
Toruń: ul. Mostowa 15 (przy „Heliotuerze") tel. 226-16
Tczew; pl. Grunwaldzki 2 (przy „Gromadzie") tel. 69-23-64, 69-46-62
Wejherowo; ul. 12 Marca 228 (PTTK) tel. 72-41-48
Gdańsk; ul. Bogusławskiego 2 (Brama Wyżynna) tel. 31-17-61, 31-60-96
Gdańsk-Wrzeszcz; ul. Grzegorza z Sanoka 10 („Polmar") tel. 41-36-82
Gdynia; ul. Warszawska 74 („Service-Tour")

**ZAŁATWIAMY FORMALNOŚCI PASZPORTOWO-WIZOWE.**

K-14122

---

PRZEDSIĘBIORSTWO WIELOBRANŻOWE

**FERKON**

SPÓŁKA z o.o. w GDYNI
81-860 Gdynia
ul. Krzywoustego 3

tel. 20-10-84 do 86
wewn. 238 236
telex: 054589

---

**Przedsiębiorstwo Wielobranżowe „FERKON"**

**poleca** usługi projektowe w zakresie: budowlane, sanitarne, drogowe, gazowe, elektryczne.

**Oferta specjalna:** projekty małych jednostek pływających. Gwarantujemy wysoką jakość naszych usług.

K-13520

---

**Waluty obce i bony**

**NAJRZETELNIEJ KUPUJĄ I SPRZEDAJĄ kantory firmy „SILVANT":**

— GDAŃSK, ul. Święto[illegible] naprzeciwko wejścia do kościoła [illegible]laja
— ELBLĄG, ul. Ar[illegible] [illegible]nej 115
— ELBLĄG, ul. 1 [illegible]

**ZAPRASZAMY.**

K-13366

---

**WYSOKIE ZAROBKI**
**energicznym akwizytorom**
**w branży kosmetycznej, zielarskiej i spożywczej (cały kraj)**

**OFERUJE**
**producent P.Z. „Mazowsze"**

Zgłoszenia: 06-100 Pułtusk, Rynek 36, tel. 23-05 lub 41-41 Warszawa, Piękna 11, tel. 21-49-62 lub 28-54-68.

K-13222

---

**Wielobranżowa Spółdzielnia Rzemieślnicza „NOWA"**

**ZATRUDNI**

na korzystnych warunkach płacowych

— głównego księgowego
— specjalistę ds. finansowo-księgowych
— specjalistę ds. zaopatrzenia

Szczegółowe informacje uzyskać można pod tel. 23-75-01.

K-13294

---

**ZATRUDNIMY**

**— lektorów języków obcych**

atrakcyjne warunki płacowe tel.: 31-53-61.

K-13205

---

**Przedsiębiorstwo Projektowo-Wykonawcze „BUDEKS" S.A. w Gdańsku**

**ZATRUDNI**

chałupniczki — krawcowe do szycia konfekcji lekkiej.

Wiadomość: Gdańsk-Morena, ul. Piecewska 3 a, tel. 47-01-02, w godz. 9.00—13.00 (z wyjątkiem środy).

K-13295

---

**PGH Konsumy O. Gdańsk**
**ul. Orzeszkowej 2**

**przyjmie do pracy**

— **branżystę ze znajomością branży spożywczej — tel. 32-35-12**
— **zaopatrzeniowca — mężczyznę — tel. 32-20-21, wewn. 14**

Wynagrodzenie konkurencyjne.

K-14130

---

**Przedsiębiorstwo Zagraniczne „DORA"**
**Zakład Stoczniowy**

**ZATRUDNI**

— **spawaczy**
— **monterów rurociągów**

Oferujemy dobre warunki płacowe.

Praca na terenie Trójmiasta oraz na budowach eksportowych.

Informacja pod nr telefonów: 39-22-71, 39-17-14, adres: Gdańsk P.Z. „DORA" Stocznia Gdańska, ul. Doki 1.

K-13886

---

**MORSKI PORT HANDLOWY GDAŃSK**

**ZATRUDNI ZARAZ**

— **sztauerów i trymerów do prac przeładunkowych**
— **manewrowych i ustawiaczy**
— **maszynistów lokomotyw spalinowych**
— **wartowników do straży przemysłowej**
— **operatorów spychaczy (minimum 100 KM)**
— **tokarzy**
— **ślusarzy**
— **elektromonterów**
— **pracowników w zawodach budowlanych**
— **pracowników dp. w ogrodnictwie**
— **dźwigniowych**
— **ekspedytorów**
— **kierownika Działu Nadzoru i Realizacji**
— **specjalistę ds. budowlanych**
— **specjalistę ds. mechanicznych**
— **mistrza urządzeń elektroenergetycznych**
— **pilotów**
— **specjalistę ds. wodnokanalizacyjnych**
— **samodzielnych pracowników ds. zaopatrzenia**
— **samodzielnych pracowników ekonomicznych**
— **specjalistę ds. umów i zleceń**

**Zapewniamy**
— **korzystne warunki płacowe**
— **wysokie nagrody z zysku płatne kwartalnie**
— **pożyczki bezzwrotne z „Karty Portowca" w wysokości 150 i 200 tys. złotych**

**Kandydaci winni przedłożyć następujące dokumenty**
— **dowód osobisty i książeczkę wojskową**
— **świadectwa pracy**
— **dyplom lub świadectwo**
— **legitymację ubezpieczeniową z aktualnymi wpisami**

**Obowiązuje skierowanie z Wydziału Zatrudnienia i Spraw Socjalnych Urzędu Miejskiego w Gdańsku, ul. Piwna 36-39.**

Informacji w sprawie przyjęcia udziela Dział Kadr i Szkolenia Zawodowego Morskiego Portu Handlowego Gdańsk-Nowy Port, ul. Zamknięta 18 w godzinach od 7.30—13.30.

Telefon: 439-520 i 439-920.

K-12704

---

**Przedsiębiorstwo Przerobu Złomu Metali w Gdańsku, ul. Tkacka 7-8**

**PILNIE ZATRUDNI**

pracowników na stanowiska:
— głównego księgowego
— operatorów urządzeń dźwigowych
— kierowców z kat. jazdy C i D

Szczegółowe informacje dot.: ww. stanowisk tj. płac i warunków pracy udziela Dział Kadr w Gdańsku, ul. Tkacka 7-8, pokój nr 18, telefon: 31-50-71 lub 31-51-96.

K-12602

---

**PPW „RADUNIA"**

**ORGANIZUJE**

**KURS kasjerów walutowych**

Gdańsk ul. Zawiszy Czarnego 18 (wejście od ul. Białej) tel. 41-87-89.

K-14016

---

**Przedsiębiorstwo Usługowo-Produkcyjne „GWARANT" Spółka z o.o.**
**Gdańsk-Zaspa, ul. Żwirki i Wigury 12**
**tel. 477-152**

**ZATRUDNI**

na bardzo korzystnych warunkach finansowych na terenie Gdańska i Gdyni:
— ślusarzy (z uprawnieniami na palnik)
— elektromonterów
— spawaczy (z uprawnieniami PRS, $CO_2$, argon)
— tokarzy
— frezerów
— kierowców z kat. C (z uprawnieniami na podnośnik P-183)
— monterów kadłubowych i rurociągów
— stolarzy
— malarzy-konserwatorów
— porządkowych
— blacharzy
— wytaczarzy
— operatorów żurawi stacjonarnych z chwytakiem (z uprawnieniami GUM)

Po przepracowaniu pół roku możliwość wyjazdu na prace eksportowe.

K-12585

---

**Przedsiębiorstwo Hurtu Spożywczego OW w Gdańsku, ul. Reja 3**
**tel. 43-02-58**

**ZAMIENI**

centralę telefoniczną ręczną CB-55 NN na CB-100 NN lub większą, ewentualnie zakupi centralę półautomatyczną 100 NN lub większą.

K-13225

---

**CONSULTING, Spółka z o.o.**
**78-600 WAŁCZ, ul. Chłodna 12**

**PROWADZI**

**sprzedaż wysyłkową informatorów:**

— Kodeks handlowy z wzorami umów spółek — 2800 zł
— Zakładanie, prowadzenie spółek z o.o. — 6500 zł
— Indywidualna działalność gospodarcza — 6800 zł
— Rachunkowość, prowadzenie ksiąg handlowych spółek — 9600 zł
— Opodatkowanie spółek z o.o. i akcyjnych — 12 500 zł
— Spółki polsko-zagraniczne (joint ventures) — 12 000 zł
— Jednostki innowacyjno-wdrożeniowe — 4800 zł
— ABC agencji — 7500 zł

**Wysyłamy za zaliczeniem, instytucjom rachunki.**

Zamówienia telefoniczne: Gdańsk 579-985, Szczecin 601-438, Warszawa 619-2294, 635-1558, lub pisemne.

K-12416

---

**Przedsiębiorstwo Budownictwa Komunalnego w Gdyni**
**ul. Opata Hackiego 12, tel. 23-10-95/97**

**OGŁASZA NABÓR PRACOWNIKÓW**

● DO PRACY NA BUDOWY EKSPORTOWE W WRL I CSRS — W ZAWODZIE: MURARZ-TYNKARZ.

**Warunkiem wyjazdu jest przepracowanie 1 roku w tut. przedsiębiorstwie.**

Zgłoszenia przyjmuje Dział Spraw Pracowniczych Gdynia-Grabówek, ul. Opata Hackiego 12, tel. 23-10-95/97.

K-11674

---

**NOVUM**

**Przedsiębiorstwo Budowlane „NOVUM" Sp. z o.o. j.g.u.**
**w Gdyni, ul. Śląska 35-37**

**ZATRUDNI**

— murarzy-tynkarzy
— posadzkarzy
— dozorce
— montażystów
— pracowników na stanowiskach majstrów i brygadzistów
— informatyka bezpośrednio po studiach

**Zapewniamy**
— wysokie zarobki w systemie brygadowym około 200 tys. i więcej miesięcznie
— możliwość uzyskania mieszkania po 2 latach pracy
— możliwość wyjazdu na budowy eksportowe po 1 roku pracy
— pracownikom zamiejscowym zapewniamy kwatery

Informacji udziela Dział Kadr, tel. 21-91-84

K-12613

## Jak zapełnić miejską kiesę?

# Potrzebna gospodarność

● kondycji oświaty i gospodarki komunalnej dyskutowali wczoraj podczas sesji MRN, gdyńscy radni. Większość z nich uznała (co znalazło odbicie w podjętej uchwale), że w minionych trzech latach gdyńska oświata zyskała wiele nowoczesnych obiektów, chociaż nadal jest to niewydarzona w stosunku do potrzeb.

Mimo trudnych warunków, praca nauczycieli przyniosła efekty, bo Gdynia jest kuźnią olimpijczyków.

— Jeśli jednak w ślad za tym — co podkreślił inspektor oświaty **Ryszard Golański** — nie poprawimy warunków placowych, będzie brakować nauczycieli. Już jest 430 wakatów.

Natomiast dyskusja o stanie gospodarki komunalnej w Gdyni obnażyła nie tylko niedostatki tej sfery życia, ale również... nieporadność radnych. Wiceprezydent miasta **Lechosław Kuczmarski** mówił o inicjatywie utworzenia banku komunalnego i nadziejach wprowadzenia u stawy o mieniu komunalnym. Rodny Zespołu Radnych PZPR **Zdzisław Grabowski** stwierdził, że tylko trzeźwe, gospodarskie myślenie może rozwiązać najważniejsze problemy miasta. Ponadto podczas sesji z dochodzącym rytmowego sposobu biodolenia o deficyt ciepła, wody itp. wyrwał radnych głos obecnego tam przedsiębiorcy **Cezary Kiedrowicz**. Większość z nich uznała (co znalazło odbicie w podjętej uchwale), że w minionych trzech latach gdyńska oświata zyskała wiele nowoczesnych obiektów, chociaż nadal jest to niewydarzona w stosunku do potrzeb.

Mimo trudnych warunków, praca nauczycieli przyniosła efekty, bo Gdynia jest kuźnią olimpijczyków.

— Jeśli jednak w ślad za tym — co podkreślił inspektor oświaty **Ryszard Golański** — nie poprawimy warunków placowych, będzie brakować nauczycieli. Już jest 430 wakatów.

Natomiast dyskusja o stanie gospodarki komunalnej w Gdyni obnażyła nie tylko niedostatki tej sfery życia, ale również... nieporadność radnych. Wiceprezydent miasta **Lechosław Kuczmarski** mówił o inicjatywie utworzenia banku komunalnego i nadziejach wprowadzenia u stawy o mieniu komunalnym. Rodny Zespołu Radnych PZPR **Zdzisław Grabowski** stwierdził, że tylko trzeźwe, gospodarskie myślenie może rozwiązać najważniejsze problemy miasta. Ponadto podczas sesji z dochodzącym rytmowego

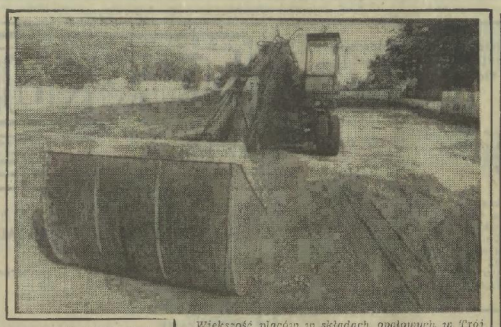

*Większość placów w składach opałowych w Trójmieście jest pustych. Wprawdzie codziennie przychodzą małe transporty węgla lub koksu, ale nędzy opału nie ma w ciągłej sprzedaży.*

*W szczególnie niekorzystnej sytuacji znaleźli się mieszkańcy Gdańska. Zlikwidowany bowiem został skład opałowy na Siennej Grobli i jego klienci przenieśli się do Gdańska-Oruni. Tymczasem, zaopatrzenie tego składu jest gorsze, aniżeli rok temu. Odczuwają to dotkliwie zwykli „zjadacze" węgla, mogą odczuć również: zjadacze chleba, bowiem ostatnio z nabyciem węgla mają trudności przyczini piekarze.*

*Po prawdzie luksusowym zeszłorocznym zaopatrzeniu, kiedy to hałdy węgla i koksu czekały na klientów, w tym roku jest znacznie gorzej i znacznie drożej...*

**FOT. MAREK ZARZECKI**

# Nie tylko na szlaku

Przypadający 27 września Światowy Dzień Turystyki jest jak zwykle okazją do licznych spotkań nie tylko na szlaku. Oto niektóre z propozycji.

Jutro Oddział Gdański PTTK zaprasza młodzież na wieczorny rajd z latarkami (wyłącznie pod opieką wychowawców). Zgłoszenia w biurze przy ul. Długiej 45, tel. 31-13-55. Start — o godz. 16.30 w Oliwie (u Zbożnej ulic: Wita Stwosza i Abrahama).

Oddział PTTK na Zaspie zaprasza jutro o godz. 14 na wspomnianie osiedle (ul. Pilotów 3) na loterię fantową i kiermasz literatury krajoznawczej. Natomiast w piątek (28 bm.) — na spotkanie autorskie Czesława Skonki pt. „Literatura krajoznawcza Ziem Zachodnich i Północnych".

Jeszcze dziś o godz. 14.30 w gdańskim Domu Harcerza odbędzie się spotkanie nauczycieli, zainteresowanych szkolnym ruchem turystycznym.

W dniach 30 bm. do 1 października zaplanowano XXI Wojewódzki Rajd Szlakami Miejsc Pamięci Narodowej na trasach pieszych, kolarskich i motorowych. Zapisy przyjmuje Oddział PTTK w Słocinie (Gdańskiej im. Lenina, tel. 39-26-20).

**kucz**

## Zamieszanie na gdyńskiej giełdzie

# Handlujący warzywami protestują

We wczorajszym numerze „DB" ukazała się informacja pt. „Był zbulwersowania". Dotyczyła ona podwyżki opłat za wjazd samochodem na teren giełdy w Orłowie. Notatka (oparta na informacjach uzyskanych z gdańskiego WUSW) nazbardziej zbulwersowała **Jerzego Betkę — dyrektora MOSiR w Gdyni** (gospodarza tego terenu).

Dyrektor Betka powiedział, że cała afera wywołana została oburzeniem kierowców nie z giełdy samochodowej, tylko konkurencyjnej giełdy warzywno - owocowej. Kierowcy, którzy chcą sprzedać samochód osobowy musieli miniłonej niedzieli płacić za wjazd na giełdę 5 tys. zł (poprzednio 1,5 tys. zł). W związku z tą podwyżką, jak twierdzi nasz rozmówca, nie było żadnych nieporozumień.

**Inaczej wyglądała sytuacja z kierowcami, którzy pragnęli wjechać na plac w Orłowie ciężarówkami, obładowanymi warzywami (po zakończeniu giełdy samochodowej). Dowiedzieli się oni bowiem, że wzrasta cena za wjazd na tę giełdę z 3 tys. zł do... 20 tys. zł! Kierowcy ciężarówek postanowili zaprotestować, blokując wjazd na plac i automatycznie ruch na ul. Bohs. Stalingradu. Utworzył się uliczny korek. Powiadomiony o tym telefonicznie dyrektor MOSiR natychmiast przyjechał na giełdę i rozmawiał z protestującymi kierowcami - handlarzami. Wyjaśnił im, że obowiązująca dotychczas cena była zaniżona. Kierowcy bowiem po opłaceniu wjazdu na giełdę pozostawali tam kilka dni, nie dopłacając obowiązującej ta ryfy za postój. Wobec tego postanowiono zwiększyć opłatę za jednorazowy wjazd do 20 tys. zł (bez względu na ilość czasu tam spędzonego). Kierowcy nie dali się przekonać, wobec czego dyrektor MOSiR cofnął poprzednią decyzję i na prośbę protestujących podpisał zobowiązanie, że do końca września nie będzie w Gdyni podwyżek za korzystanie z terenu giełdy warzywnej. Około godz. 17 na giełdzie orłowskiej był już spokój.**

Nie wiadomo tylko, kiedy owa podwyżka nastąpi (według Jerzego Betki nastąpić musi). Jest oczywista, że odbije się to zapewne na kieszeniach kupujących świeże warzywa i owoce. Jak zwykle najbardziej ucierpi klient.

**(adun)**

# Hiszpańska awangarda

Nie lada atrakcje dla miłośników nowoczesnego teatru przygotował Klub Studentów Wybrzeża „Żak" we współpracy z Instytutem Artystycznym „Akademii Ruchu" w Warszawie, a także Ministerstwem Kultury Hiszpanii. **Od 27 do 30 bm., w gdańskim „Żaku" (Wały Jagiellońskie 1) trwać będzie przegląd pod nazwą „Nowy teatr hiszpański".** Wezmą w nim udział czołowe teatry hiszpańskiej awangardy.

Pierwszego dnia przeglądu zobaczymy spektakl „Callejero" (27 bm. godz. 20) w wykonaniu aktorów teatru „Arena" z Murcii. To przedstawienie wizualne, plastyczne, ze strukturami architektonicznymi, ruchomymi rzeźbami i muzyka na żywo.

**Teatr „Cambaleo" z Madrytu** zaprezentuje spektakl „Projecto Van Gogh" wg. eseju A. Artaud, (28 bm. godz. 20), **a teatr „La tartana"** — o międzynarodowej renomie — przedstawi sztukę „Medea material" wg. Heinera Millera. Zobaczymy ją 30 bm. o godz. 20.

**kucz**

## Koncerty

Akademia Muzyczna w Gdańsku zaprasza na koncerty studentów uczelni muzycznych z Brna, Leningradu i Weimaru. Cykl występów zaczyna dziś koncertem gdańskich słuchaczy AM (godz. 18) — w sali uczelni przy ul. Łagiewniki 3 w Gdańsku. Następne spotkania zapowiadane na środę (godz. 18), czwartek (godz. 12) i piątek (godz. 15.30).

**(kucz)**

# Co, gdzie, kiedy?

## Teatry

**GDAŃSK, „Miniatura":** Brzydcy ale kaczątko, g. 10.30; Miniatura o życiu i Polskości, g. 19.30

**SOPOT, Scena Kameralna,** Pułapka na myszy, g. 19

**GDYNIA, Muzyczny,** Jak się bawić, to się bawić — piosenki lwowskie, g. 19

**Dramatyczny,** Przerzewa, g. 19

## Muzea

**W Gdańsku:** Narodowe, w g. 10—17, Archeologiczne, w g. 10—14; Historii Miasta Gdańska, w g. 10—16; Centralne Morskie, w g. 10—16; Kuźnia Wodna nad Potokiem Oliwskim, w g. 10—17; Etnograficzne, w g. 10—15.30

**W Gdyni:** Marynarki Wojennej, w g. 10—17; Oceanograficzne i Akwarium Morskie, w g. 10—17; „Dar Pomorza" w g. 10—14

**W Elblągu:** Państwowe, w g. 9—15

**W Bydgoszczy:** Mednarodowe, w g. 9—17

**W Sztutowie:** Stutthof, w g. 8—15

## Kina

**GDAŃSK,** Leningrad, Konsul, pol., od 1. 18, g. 10, 13.30, 16; Lodzie poty USA, od 1. 18, g. 17.30; Nico, USA, od 1. 18, g. 20

**Zak,** Proj. wideo, karate, g. 12, 14, 16; Potęgaanie z Afry ka USA od 13 l. g. 18.15

**ORUNIA,** Kosmos Gry wojenne USA, od 1. 18, g. 16; Fatalne zauroczenie USA od 1. 18 g. 18

**NOWY PORT i Maja,** Nie kończacza się opowieść, RFN, czynne cała dobę

**WRZESZCZ., Bałka,** Tajemnicza spalonego domu kanad. bo., g. 15; Nerwy jastrzab USA, od 1. 18, g. 16, 14, 16; Co lubią tygrysy pol. od 1. 18, g. 18, 20

**Zaspa,** Uciekinierzy, fr., od 15 l., g. 17, 18.30

**Zniez.** Kosmiczna jaja USA od 1. 12, g. 15.30, Frantic USA od 1. 15, g. 17, 19

**Zawisza, Ozrołomienie,** pol., od 18 l., g. 17, 18

**OLIWA,** Delfin, Ostatni cesarz ang., od 1. 15, g. 16, 19

**SOPOT,** Haltyk, Krokodyl Dundee, austr., od 1. 12, g. 15; Czarownice z Eastwick USA, od 1. 15, g. 17, 19

**Polonia,** Wpływ Księżyca USA od 1. 15, g. 15.30; Stać wewnętrzny pol. od 1. 15, g. 17.30, 20

**GDYNIA,** Warszawa, Konsul, pol. od 1. 15, g. 16, 17.30; Wpływ Księżyca, USA, od 1. 15 g. 13.30, 18, 20

**Atlantic,** Wall Street, USA, od 15 l., g. 16, 19 (seanse zamknięte)

**Goplana, Fatalne** zauroczenie, USA, od 1. 18, g. 15, 17, 19

**Bałtyk, Marynarz,** Zabiorkroj, NRD, g. 15.30; Kosmiczne jaja, USA, od 15 l., g. 15.45, 18.30

**GRABÓWEK, Fala,** Obcy decydujące starcie USA, od 1. 15, g. 16.30, 17, 19

**CHYLONIA, Promień,** Obcy decydujące starcie, USA od 1. 15, g. 14; Potęgaanie, USA od 1. 18, g. 16, 18, 20

**OKSYWIE, Grom,** Interkosmos USA, od 1. 15, g. 18.30

**OPIS** zastrzega sobie możliwość zmiany repertuaru.

## Dyżury

**APTEKI**

Gdańsk, ul. Podwale Staromiejskie 89—90, ul. Jaskółcza 16, Gdańsk-Wrzeszcz, ul. Grunwaldzka 38-39 (Gdańska), ul. Gospody 2, Gdańsk-Przymorze, ul. Obrońców Wybrzeża 1, Sopot, ul. Grunwaldzka 60; Gdynia, ul. Śląska 48, ul. Starowiejska 34.

**OSTRE DYŻURY PEŁNIĄ:**

II Klinika Chirurgii Og., III Klinika Chorób Wewn., AMG Gdańsk, ul. Kieturakisa 1; Klinika Chorób Oczu AM Gdańsk, ul. Dębinki 7.

**PODSTAWOWE RATUNKOWE**

**Gdańsk-Wrzeszcz, ul. Zwycięstwa 49**

— czynne cała dobę

— wypadki — 999

— nagłe zachorowania i przewozy chorych tel. 35-20-29, 35-20-34, 41-10-06

Ambulatorium chirurgiczne czynne całą dobę

Laryngolog przyjmuje w dni powszednie w g. 20—7.30, w soboty robocze 17.30—7.30, w wolne soboty, niedziele i święta — cała dobę

— stomatolog w dni powszednie — w g. 19.30—7.30 soboty robocze w g. 17.30—7.30 w wolne soboty, niedziele i święta — cała dobę

Gdańsk-Zaspa, ul. 30-lecia PRL 59, czynne cała dobę — tel. 895

— wypadki, nagłe zachorowania i przewozy chorych tel. 47-29-61 centr. 56-46-15 wew. 300 400, 500

Ambulatorium chirurgiczne czynne cała dobę

Podstacja pogotowia ratunkowego Gdańsk-Oliwa, ul. Grunwaldzka 571

— nagłe zachorowania i przewozy chorych — w wolne soboty, niedziele i święta, cała dobę, w pozostałe dni w g. 18—7.30, tel. 52-32-32, 52-00-79

Sopot, ul. Niepodległości 778

— czynne cała dobę

— wypadki 999

— inne 51-24-22

Gdynia, ul. Żwirki i Wigury

— czynne cała dobę

— nagłe zachorowania i przewozy chorych, tel. 20-00-01, 20-00-02

— ambulatorium stomatologiczne w soboty, niedziele i święta, w godz. 16—7, w pozostałe dni w godz. 20—7

**Gdynia-Obluże — Podstacja Działu Pomocy Doraźnej, ul. Bielska 1,** telefony 29-11-00 lub 28-45-14 dla mieszkańców dzielnic: Obluże, Pogórze, Oksywie, grniny Kosakowo czynne w wolne soboty, niedziele i święta — cała dobę, w pozostałe dni w g. 15—7. Przyjmuje pediatra, lekarz ogólny, gabinet chirurgiczny, gabinet zabiegowy, stomatolog w soboty, niedziele i święta w g. 16—7. W pozostałe dni w g. 20—7.

**WYJAZDOWA POMOC LEKARZY SPECJALISTÓW** g. 19—20, tel. 56-54-55.

**Telefoniczna Poradnia Językowa UG** — telefon 30-53-33 lub 30-91-66, w godz. 8—30 mir J. Kania, w godz. 20—8 mir S. Szalecki.

## Radio

Rybacka prognoza pogody: 6.58, 8.28, 13.00, 21.00.

**PROGRAM LOKALNY**

5.30 — Studio Bałtyk, 13.05 — Nagrania z gdańskiego studia, 16.00—17.15 Gdańsk zaprasza:

— Aktualności

— Gdańska Stocznia Remontowa

## Telewizja

**PROGRAM I**

8.35 — „Domator" — Rady na życzenie

8.50 — „Domowe przedszkole"

9.15 — DT — wiadomości

9.25 — „Dziełbłóć" (2 — ost.) — film fab. prod. ang.

10.25 — „Domator" — Rady na życzenie

16.00 — Program dnia — DT — wiadomości

16.05 — „Punkty widzenia"

16.25 — „Tik-Tak"

16.50 — Klno „Tik-Tak": „Cudowna podróż" (38) — serial prod. austriackiej

17.15 — Teleexpress

17.30 — „Następny proszę" (10) — serial prod. ang.

18.20 — „Klinika zdrowego człowieka"

18.50 — „10 minut"

19.00 — „Wesołe przygody Pika, Kaika i wielonyba Grubaska"

19.10 — „Stop" — magazyn konsumentów

19.30 — Dziennik

20.05 — „Dziełbłóć" (cz. 2 i ostatnia) — dramat obyczajowy prod. ang.

21.00 — Kroniki PAT — To było...

21.15 — Studio Sport — mistrzostwa świata w boksie

21.30 — „Przez ogień i wodę" (2) — film dok.

22.20 — „Wokół wielkiej sceny" — magazyn operowy

23.10 — DT — Echo dnia

**PROGRAM II**

15.55 — Transmisja z obrad Senatu PRL

18.00 — PANORAMA

18.30 — „Komedia, to jego specjalność" — program o komedioch Stanisława Barei

19.30 — „Blisko nieba" — magazyn alpinistyczny

20.00 — „Non stop kolor"

21.00 — „W kręgu sztuki" — „Pekińskie zakazane miasto" (3 — ost.) — film dok. prod. japońskiej

21.30 — Panorama dnia

21.45 — Studio „Solidarność"

22.25 — „Nadzór" — dramat psych. prod. polskiej

0.20 — Komentarz dnia

## Telefon do reportera 32-20-62

### CIEMNO POD... LATARNIĄ

Na ul. Gołczyńskiego w Brzeźnie latarnie wprawdzie stoją, ale ulica pogrążona jest w ciemnościach. Mieszkańcy boją się wieczorami wychodzić z domu, tym bardziej, że niedawno jeden z lokatorów został pobity przez chuliganów. Apelują on do administracji, ale ta jest głucha na ich prośby, bo kiedy kończy pracę, to na dworze jest jeszcze widno.

### PO PROSTU — WANDALIZM

Tak określiła czytelniczka fakt zanieczyszczenia w miniony piątek Potoku Jelitkowskiego jakąś mazią, przypominającą ciemną farbę. Kiełbki i małe rybki pływały śnięte, nie widać też raków i większych ryb, których zawsze było tu sporo. Kto oczyści ten potok?

### PARKUJĄ BYLE GDZIE

Na osiedlu Niedźwiednik jest duży parking. Stoi tam także latarnia, byle, że się nie pali. Kierowcy w trosce o dobro swoich pojazdów (ostatnio nasiliły się przecieki kredziej) parkują swoje wahikuły pod latarnią, na trawnikach, byle były trochę oświetlone. Mieszkańcy proszą Spółdzielnię Mieszkaniową „Wrzeszcz" o zainteresowanie się tą sprawą. I to jeszcze przed zimą.

**(o)**

**Telefon do reportera czynny jest w poniedziałek, wtorki, środy i piątki od godz. 10 do 13.**

# Skradziono samochód z trucizną

W nocy z piątku na sobotę 22-23 bm. z nie strzeżonego parkingu przy hotelu „Neptun" w Gdańsku skradziono samochód MPT w Warszawie (rejs. 223m, silnik białego, nr rej. WAT 6829 (boczny 2402) z ładunkiem w postaci 23 pojemników, do dn. Komisariatu MO w Gdańsku, ul. Piwna, tel. 28-81-05.

Jaka substancja używana do garbowania skór. Ostrzega się przed niebezpieczeństwem używania wspomnianych środków. Wszelkie informacje mogące przyczynić się do odzyskania samochodu i znalezienia się w nim substancji proszę zgłaszać do dn. Komisariatu MO w Gdańsku, ul. Piwna, tel. 28-81-05.

## Tydzień na drogach

# Jeżdżą bez uprawnień

OKAZUJE się, że wiele osób przejawia dalece idącą nieodpowiedzialność i po prostu bierze do rąk kierownice pojazdu, wyjeżdżając na trasę bez wymaganych uprawnień. Potwierdzają to wyniki działań prewencyjno-kontrolnych przeprowadzonych w ciągu trzech dni (22—24 bm.) przez milicjanse służby ruchu drogowego. Patrole MO skontrolowały na terenie woj. gdańskiego łącznie 2638 pojazdów, w tym 1247 tzw. jednośladów. Okazało się, że 5 motocyklistów, 20 motorowerzystów i aż 36 rowerzystów znajdowało się na drodze bez prawa jazdy, bądź karty rowerowej!

W minionym tygodniu — jak poinformował nas por. **Leszek Adamczyk** z Wydziału Ruchu Drogowego WUSW w Gdańsku — **na gdańskich drogach zanotowano 39 wypadków, w których 5 osób poniosło śmierć, a 45 odniosło obrażenia.** Kierujący nadal zbyt często zapominają o przestrzeganiu zasady udzielania pierwszeństwa przejazdu, piesi natomiast — niewłaściwie przechodzą przez jezdnie. Dość często zdarza się to dzieciom i młodzieży szkolnej. Tylko z tego powodu zaistniało 6 wypadków, w których ofiarami byli dzieci.

23 bm. na ul. Gdańskiej w Redzie, kierujący „Fiatem-Uno" (GKO 82-22) Piotr Ł. na wyznaczonym przejściu dla pieszych potrącił mężczyznę, który na skutek odniesionych ponadto obrażeń zmarł po przewiezieniu do szpitala. Trwa ustalanie tożsamości zabitego, a dochodzeń prowadzi Prokuratura Rejonowa.

Tego samego dnia ok. godz. 16.10 na ul. Władysława IV w Sopocie, kierujący „Fiatem 125p" (GKA 43-54) Krzysztof W. stracił panowanie nad pojazdem i potrącił stojącego na krawężniku 66-letniego Grzegorza S. Pieszy z poważnymi obrażeniami przebywa w Szpitalu im. Kopernika w Gdańsku, a badania wykazały u kierowcy aż 2,98 promile alkoholu we krwi.

W kontekście tego wypadku trzeba podkreślić, że w minionym tygodniu ujawniono 57 nietrzeźwych kierujących.

**Ot.**


Pogrążeni w żalu zawiadamiamy, że w dniu 21 IX 1989 roku, odszedł od nas nagle kochany ojciec, dziadek

JÓZEF IWANOW

Pogrzeb odbędzie się 27. 9. 1989 roku, o godz. 14.00 na cmentarzu Srebrzysko.

córki, wnuki, zięć.

G-25809

W dniu 21 września 1989 roku, opuściła nas najukochańsza Matka, Babcia i Prababcia

ś. p.

ROMUALDA ZOFIA KIENITZ

z domu Odrowąż-Wysocka

Pogrzeb odbędzie się w dniu 26 września o godz. 13.00 na cmentarzu Srebrzysko.

Pogrążona w bólu

RODZINA.

G-25910

W dniu 21 września 1989 roku, odszedł od nas na zawsze nasz ukochany ojciec, dziadek i pradziadek

ś. p.

PAWEŁ SOWIŃSKI

lat 78

Pogrzeb odbędzie się w dniu 26 września 1989 roku o godz. 14.00 na cmentarzu Centralnym Srebrzysko,

o czym zawiadamia pełna smutku

RODZINA.

G-25811

Z głębokim żalem zawiadamiamy, że dnia 22 września 1989 roku, zmarł nagle w wieku 41 lat najukochańszy mąż, ojciec, syn i brat

EUGENIUSZ HEWELT

Pogrzeb odbędzie się 28 września 1989 roku, o godz. 9, na cmentarzu w Kiełnie.

Pogrążeni w smutku

żona, syn, córki i rodzina.

G-25798

Pogrążeni w żalu zawiadamiamy, że w dniu 21. 09. 1989 roku, odszedł od nas nagle

ś. p.

JÓZEF IWANOW

Pogrzeb odbędzie się na cmentarzu Srebrzysko w dniu 27. 09. 1989 roku, o godz. 14.00.

Grono przyjaciół.

G-25812

Z głębokim smutkiem zawiadamiamy, że zmarł mój kochany mąż, nasz tatuś, teść i dziadek

JAN ŚLIWKA

Pogrzeb odbędzie się 27 września 1989 roku, o godz. 11.30, na cmentarzu Łostowickim.

RODZINA.

G-25804

Z głębokim żalem zawiadamiamy, że w dniu 21.9.1989 r. zmarła nasza była droga koleżanka, wspaniały człowiek, serdeczny przyjaciel

GERTRUDA JASNIAK

Serdeczne wyrazy głębokiego współczucia Rodzinie Zmarłej składają

dyrekcja, koleżanki i koledzy z Polskiej Huby Handlu Zagranicznego Oddział Morski w Gdyni.

K-14252

W dniu 24 września 1989 roku, zmarł mój, mąż, nasz ojciec, teść i dziadek

ś. p.

STANISŁAW KOCZWARA

żył lat 66

Msza święta żałobna odprawiona zostanie 27 września 1989 roku, o godz. 11, w kościele parafialnym w Wielkich Walichnowach.

Pogrzeb po mszy świętej na miejscowym cmentarzu.

Pogrążona w smutku

RODZINA.

G-25812

Z głębokim żalem zawiadamiamy, że dnia 21 września 1989 roku, zmarła w wieku 78 lat nasza kochana mamusia, teściowa, babcia i prababcia

MARTA SZYMICHOWSKA

z domu Cyrzan

Pogrzeb odbędzie się 27 września 1989 roku, o godz. 13.00, na cmentarzu Gdynia-Leszczynki.

RODZINA.

G-25831

Z głębokim żalem zawiadamiamy, że dnia 14. 09. 1989 roku, zmarła nasza była, długoletnia pracownica

ś. p.

PETRONELA BANACH-WENTA

Wyrazy serdecznego współczucia Rodzinie Zmarłej składają:

dyrekcja, koleżanki i koledzy z Kartuskich Zakładów Produkcyjnych.

K-14276

Koleżance Małgorzacie Lewickiej

wyrazy szczerego współczucia z powodu zgonu

OJCA

składają

zarząd i pracownicy Spółdzielni Mieszkaniowej w Pucku.

K-14279

Koledze Jerzemu Piepiórce

wyrazy serdecznego współczucia z powodu śmierci

MATKI

składają

dyrekcja, koleżanki i koledzy z Kartuskich Zakładów Produkcyjnych.

K-14275

Z głębokim żalem zawiadamiamy, że dnia 23 września 1989 roku, zmarła po ciężkiej chorobie najukochańsza żona i siostrzyca

ś. † p.

ERNA MIEDZIŃSKA

żyła lat 48

Mszą św. żałobna odprawiona zostanie 27 września 1989 roku, o godz. 10, w kościele Matki Boskiej Różańcowej Gdynia-Dempiowo.

Pogrzeb odbędzie się tego samego dnia o godz. 12, na cmentarzu Witomińskim.

Pogrążony w smutku

mąż z córką.

Prosimy o niekładzenie kondolencji.

K-4078

Z głębokim żalem zawiadamiamy, że w dniu 22 września 1989 roku, zginął śmiercią tragiczną nasz ukochany mąż, tatuś i syn

TADEUSZ MAREL

lat 33

Msza święta żałobna odprawiona zostanie 27. 09. 1989 roku, o godz. 8.30 w kościele Najświętszego Serca Pana Jezusa we Wrzeszczu przy ul. Mireckiego.

Wyprowadzenie zwłok z kaplicy cmentarnej na Łostowicach tego samego dnia o godzinie 12.30.

Żona, córka, rodzina.

G-25901

Ogarnięci głębokim smutkiem zawiadamiamy, że dnia 23 września 1989 roku, zmarł

ś. † p.

WŁODZIMIERZ PASZKIEWICZ

kapitan żeglugi wielkiej

Pogrzeb odbędzie się 27 września 1989 r., o godz. 13.00 na cmentarzu Komunalnym w Sopocie.

Pogrążona w smutku

RODZINA.

Z głębokim żalem zawiadamiamy, że dnia 23 września 1989 roku, po krótkotrwałej chorobie i bardzo ciężkich cierpieniach odszedł od nas ukochany ojciec, teść i dziadek, przeżywszy 81 lat

ś. † p.

WŁODZIMIERZ PASZKIEWICZ

Nabożeństwo żałobne odprawione zostanie w kościele „Gwiazda Morza" w Sopocie dnia 27. 09. o godz. 8.30.

Pogrzeb odbędzie się w tym samym dniu o godz. 13.00 na cmentarzu Komunalnym w Sopocie.

Pogrążeni w smutku

syn, synowa i wnuczka.

Państwowe Sanatorium Przeciwgruźlicze im. dr Anki w Prabutach (woj. elbląskie)

ZATRUDNI

— pracownika na stanowisku kierownika Działu Technicznego.

Kandydat powinien posiadać wyższe lub średnie wykształcenie techniczne i odpowiedni staż pracy.

Sanatorium zapewnia 2-pokojowe mieszkanie w budownictwie zakładowym.

Zainteresowanych prosimy o kontakt w tut. zakładzie.

K-14149

PHU „Jubiler" Oddział w Gdańsku z siedzibą w Gdyni, ul. Jana z Kolna 13a

ZATRUDNI ZARAZ

ze skierowaniem z Wydziału Zatrudnienia

— kierownika działu inwestycji i remontów — wymagane wykształcenie wyższe lub średnie z uprawnieniami budowlanymi plus praktyka,

— kierownika działu handlowego — wymagane wykształcenie wyższe lub średnie plus praktyka.

Informacji dotyczących warunków pracy i płacy udziela Dział Spraw Pracowniczych, telefon 20-59-70.

K-14059

Przedsiębiorstwo Produkcji Betonów Budownictwa Rolniczego „ROLBET" w Kolbudach, ul. Przemysłowa 10

ZATRUDNI PILNIE

na dogodnych warunkach płacowych:

— 3 palaczy z uprawnieniami

— 2 hydraulików z uprawnieniami spawania gazowego.

Warunki pracy i płacy do omówienia w Dziale Kadr PPBBR „ROLBET" w Kolbudach, ul. Przemysłowa 10, tel. 82-20-07.

K-13979

Zrzeszenie Prywatnego Handlu i Usług w Elblągu

WYNAJMIE

— pomieszczenia dla celów biurowych o powierzchni 2 × 50 m kw. przy ulicy Armii Czerwonej 95a.

Informacja tel. 463-95 do godziny 15.00.

K-14071

Rada Nadzorcza Specjalistycznej Spółdzielni Pracy „Teleautomatyka" w Gdańsku

ZATRUDNI

— prezesa zarządu spółdzielni.

Od kandydatów wymagane jest:

— wykształcenie wyższe,

— staż pracy na kierowniczym stanowisku powyżej 5 lat.

Zainteresowani winni złożyć w terminie 14 dni od daty ukazania się ogłoszenia następujące dokumenty:

— podanie,

— odpis dyplomu,

— kwestionariusz osobowy,

— życiorys,

— opinię z ostatnich 5 lat pracy,

— zaświadczenie o stanie zdrowia.

Oferty wraz z dokumentami należy składać w siedzibie spółdzielni przy ulicy Krasickiego 7 B w Gdańsku-Brzeźnie.

K-14274

Łódzkie Zakłady Kinotechniczne „PREXER"

90-203 Łódź, ul. M. Nowotki 41, tel. 32-54-63, 33-09-79 telex — 884-226

OFERUJĄ DO SPRZEDAŻY najtańszą w Polsce

KOPIARKĘ — „Prexmij 1205 color"

— najwyższa jakość techniczna

— niewielki ciężar,

— materiały eksploatacyjne na 40 tys. kopii

— zapewniony kompletny serwis i bezpłatne przeszkolenie obsługi,

— szybki termin zakupu.

Zamówienia kierować pod adres producenta.

K-14069

ZPU „TRAPEX" Sopot, ul. B. Bieruta 85

SPRZEDA

— pustaki keramzytowe 38 × 23,5 × 23,5 w cenie 1550 zł oraz bloczki betonowe 14 × 25 × 38 w cenie 870 zł.

Informacje:

— Dz. Zbytu, tel. 51-72-66

— Dz. Prefabrykacji, tel. 38-79-32.

Odbiór — Gdańsk, ul. Sztutowska.

K-14043