39. V.
1385,

WYBORY
do Sejmu i rad narodowych

• WARSZAWA (PAP)
Rada Państwa zarządziła wybory do Sejmu PRL i rad narodowych, wyznaczając ich datę na niedzielę 30 maja 1965 r.

Rada Państwa podziciila obszar państwa na 80 okręgów wyborczych dla wyborów do Sejmu oraz ustaliła liczbę posłów wybieranych w poszczególnych okręgach wyborczych.

Rada Państwa ustaliła liczbę \y członków wojewódzkich rad narodowych i miejskich rsid narodowych w miastach wyłączonych z województw, w gra nicach od 80 do 150.

Rada Państwa utworzyła 352 okręgi wyborcze dla wyboru wojewódzkich rad narodowych i 101 okręgów wyborczych dla wyboru miejskich rad narodowych w miastach wyłączonych z województw oraz usta!i!a liczbę radnych wybieranych w poszczególnych okręgach wyborczych.

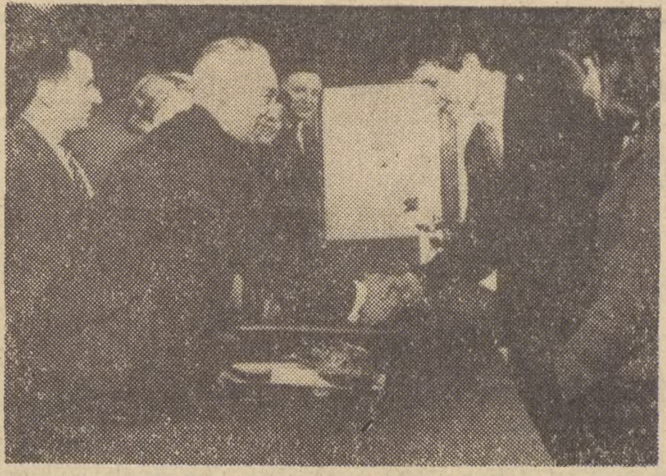

W ubiegłym tygodniu I sekretarz KW PZPR w Koszalinie, poseł na Sejm Antoni Kuligowski, spotkai się w Słupsku ze słuchaczami Studium Nauczycielskiego. Tow. A. Kuligowski poinformował młodzież 0 pracach Sejmu, o swej działalności w Sejmowej Komisji Morskiej. Słupscy studenci interesowali się ponadto pianami rozwoju naszego województwa, założeniami przyszłej pięciolatki.
Na wszystkie zadane pytania 1 sekretarz KW tow. A. Kuligowski udzielił mlodziezy wyczerpujących odpowiedzi. Szczególnie dokładnie nakreślił profil gospodarczy naszego województwa w najbliższych latach.
Młodzież zgotowała tow. A. Kuligowskiemu bardzo serdeczne przyjęcie.
Fot. Andrzej Maślankiewicz

IV trosce ' leśnych ludzi

RAKSZAWA (PAP)

jk° blisko 3G0 min zł wzrow ^ bież. roku nakłady nit j ᶦawę warunków pracy w jf, ᵃdaeh przemysłu drzewne Ujęj^tegiyeh resortowi ieś- wa. w porównaniu z S /' s*anow' to wzrost o Ulg 60 proc. Jednakże, mi \ ^°Prawy nada] w przemytej- nie można jeszcze mó Iilj o zadowalającym stanie

^Prawy warunków pracy za L Przemysłu drzewnego — % *erriatem XII plenum ZG liw^u Zawodowego Pracow Ik w Leśnych i Przemysłu ^tXv.n-g°, które obradowało n*° w Warszawie. Zjawi ^ Powszechnym jest — M Podkreślano na plenum — małe wykorzystanie na- JJ°w na bhp.
ak odpowiednich urzą- H(j : a także odzieży ochronię ?• sprawia, że nadal no- ^ Słę zbyt dużą liczbę cięż- "s^J^ypadków Przy pracy.

PROLETARIUSZE WSZYSTKICH KRAJÓW ŁĄCZCIE SIĘ!

Głos SŁUPSKI

A B
Cena 50 *gr*

ORGAN KW PZPR W KOSZALINIE

Rok XIII Poniedziałek, 15 marca 1985 r. Nr 63 (3889)

Towarzysz L. Breżniew przyfał ambasadora PRL

* MOSKWA (PAP)
Pierwszy sekretarz KC KPZR tow. Leonid Breżniew przyjął ambasadora PRL w wiązku Radzieckim, Edmunda Pszczółkowskiego. Rozmowa pierwszego sekretarza KC KPZR z ambasadorem polskim upłynęła w serdecznej przyjaznej atmosferze.

Wybory do rać terenowych w ZSRR

* MOSKWA (PAP)
W europejskiej części Związku Radzieckiego jeszcze panowała noc, kiedy na Dalekim Wschodzie — na Półwyspie Czukuckim rozpoczęły się wybory do terenowych rad deputowanych.

Różnica czasu na półwyspie — w porównaniu z czasem moskiewskim — wynosi 10 godzin i tamtejsi mieszkańcy jako pierwsi udali się do urn wyborczych, aby głosować ną przyszłych deoutowanych.
Do odległych osiedli w tundrze i tajdze kartki wyborcze zostały dostarczone samolotami, Śmigłowcami, albo nawet zaprzęgami ciągnionymi pr^pz reny i psy.
Jedni z pierwszvch poszli do urn wyhorczvch również mieszkańcv Władywostoku.

^ w Kołobrzegu otrzyma imię tor. Emilii Gierczak

k (INF. WŁ.)
^ ,rrilrca br. minie dwadzie lv j od chwili, gdy oddzia ^ ty rmii WP dotarły do por feoty °*°brzegu, kończąc 10- bohaterski bój o zdo- SŁ^asta. W dwudziestą h Wyzwolenia Kołobrze S Nauczycielskie w Si]}- leś.cie otrzyma imię por. ^terczak — kobiety-o- k Pułku Piechoty, któ w szturmie na „bia — budynek zakładów 'Sij^utycznych, zacięcie bro przez Niemców.
Si,*, ^stości dwudziestolecia tf^A Kołobrzegu OD- SIĘ W ŚRODĘ 17 . ****• Program ich jest ,07">ncy Sl 0d7- 10 odbędzie się spot tv^Uta z DOWi*tu z b. kom obecnie osadnikaowymi w pow. kołobrzeskim. ® ^odz. 15 przed } Tl- Nauczyciel Xi delegacje soo AVa rninstn i powiatu. S[£*lciele władz woie- W; } Powiatu. Nastąpi tu Ai9 >Cle tablicy upamiętIS iv ^zień nadania Stuh?^ę zycielskiemu w Ko *mien*a P°r- Emilii Gierczak.
Sie ^s*°nięciu tablicy dełe tor si<? na cmentarz Ur>n?ew*e oraz poci pOITI K^k J>aiRi?tmające miejsca „ Hm bieśeie. Na cmenta- Si-j f^^wski P® przemó %ch Obędzie się apel po V *Ofl»i!?.o4en!e wieńców. *7 w hali sperto p11*' Mazowieckiej zbio ^ ^J^viatowa, Miejska i Gromadzka Rada Narodowa na wspólną uroczystą sesję. Po zakończeniu sesji w części artystycznej wystąpi Centralny Zespól Pieśni i Tańca Wojska Polskiego. (V)

Pod kontrolą państwa

Kairski dziennik „AL GUM HURIA" podał, iż wszystkie zachodnioniemieckie towarzystwa i firmy, działające na terenie ZRA postawione zostały pod kontrolę władz egipskich,

12 bm. odby'a s;^ demoń^iracja młodzieży przed ambasadą USA w Warszawie przeciwko ameryka isklej agresji w Wietnamie. Młodzież zgromadziła się w Al. Ujaz owskich w Warszawie z transparentami i has-ami, głoszącymi so darność z narodem wietnamskim. Na zdjęciu: fragment demonstracji. (CAF, fot. Uchymiak)

PIRACKIE KALOTY
na terytorium DRW trwafcf

• LONDYN (PAP)
Jak donosi z Sajgonu agencja Reutera, lotnictwo południowowietnamskie wspierane przez myśliwce odrzutowe USA dokonało nowego ataku bombowego na Demokrdtjcz ną Republikę Wietnamu. 26 samolotów typu^ „SKYRAIDE zbombardowało bazę lotniczą DRW Dong Doi*

Drugiego ataku lotnictwo południowowietnamskie dokonało na Wyspę Tygrysią. Wyspa leży nieco na północ od 17 równeleżnika i dzieli Wietnam Północny od Południowego. Atak wymierzony był w znajdującą się na wyspie bazę marynarki DRW.

Dowódca południowowietnamskiego lotnictwa wojskowego Nguyen Cao Ky oznajmił, iż „Skyraidery" powitane zosta!/ silnym ogniem artylerii przeciwlotniczej DRW. Mimo to — jak powiedział — tylko jeden lub dwa samoloty zostały uszkodzone.

»FTJVTRR7F TTOA W AKTTT

WASZYNGTON (PAP)
Według doniesień z Sajgonu, oddział amerykańskiej piechoty morskiej, starł się w pobliżu bazy Da Nang z partyzantami południowowietnamskimi. Było to pierwsze starcie bojowych oddziałów lądowych USA- z żołnierzami ruchu narodowowyzwoleńczego Wietnamu Południowego. Jak wiadomo, 3.500 żołnierzy piechGty morskiej wylądowało w bazie Da Nang w ubiegły ponie- ciziа>ek.
Mimo zapewnień dowództwa gmerykańskiego, iż żołnierzs piechoty morskiej zajmować się będą jedynie czuwaniem nad instalacjami wojskowymi w tej bazie, oddział żołnierzy USA wyruszył w teren. Już w odległości 8 km od bazy żołnierz® USA ^— zetknęli się z Partyzantami— Doszło do gwałtownego stareja, w czasie którego użyto broni maszynowej i artylerii.
Dotychczas brak doniesień na temat strat w ludziach,

(Dokończenie na str. 2)

UPAMIĘTNIENIE BOHATERSTWA ŻOŁNIERZY WOJSKA POLSKIEGO NA WALE POMORSKIM

Tu walczyli i zwyciężali

© WARSZAWA (PAP)
POD przewodnictwem wżcemin. Janusza Wieczorka obradowało w Warszawie Prezydium Rady Ochrony Pomników Walki i Męcr-crstwa. Głównym tematem obrad była spr?*wa właściwego upamiętnienia terenów największej zwycięskiej bitwy Wojska Polskiego w II wojnie światowej — tzw. WAŁU POMORSKIEGO.

W toku tej wielkiej operacji oddziały I Armii WP przełamały linie potężnych hitlerowskich umocnień zadając faszystom poważne straty w ludziach (ok. 25 tys. zabitych) oraz zdobywając wiele sprzętu wojennego i uzbrojenia, Zginęło tam ponad 4 tys. naszych żołnierzy. Prochy ich spoczywają dziś na wielkim cmentarzu wojennym w Wałczu.
Rada Ochrony Pomników Walki i Męczeństwa podjęła decyzję o upamiętnieniu pola walk I Armii WP w grudniu ub. r. Obecnie opracowano już konkretne plany.
Projekt przedstawił zebranym przewodniczący Prez. WRN w Koszalinie, przewodniczący Woj. Obywatelskiego Komitetu Ochrony Pomników Walki i Męczeństwa — Zdzisław Tomal.
Obecni na posiedzeniu Rady przedstawiciele Ministerstwa Obrony Narodowej zadeklarowali pełną pomoc ze strony wojska. Dopomoże ono zarówno przy opracowywaniu historii tego rejonu, jak i w urządzaniu poszczególnych ekspozycji, w porządkowaniu terenów itd.

Burgiba w Teheranie

• PARYŻ
Jak donoszą z Teheranu, w niedzielę przybył tu z oficjalną wizytą prezydent Tunezji — Burgiba.

JUBILEUSZOWY ZJAZD
KATOWTCE
Obradował tu XX TubHeuszowy 71 f?tirnw07^a'VCZO-Wvborczy Deleeatów STOS Sleska i Zagłębia. Na obrady przybvł c/ło^ek Biura Politycznego KC PZPR — or7ewodniczacv Rad^ Głównej SFOS, "Marsza^k Polski Marian SDychałski. W Zieździe wziął udział członek Brirs Polifvczneeo, I sekretarz KW PZPR w Katowicach tow. Edward Gierek.

KONDOLENCJE

• WARSZAWA
W związku ze śmiercią przewodniczącego Darlamentu Republiki F*n1andii Kauno Kleemola rnar^^ałek Sejmu Czesław Wyceeh przesłał depeszę kondolencyjne do Prezydium Parlamentu Remibliki Finlandii oraz do wdowy po zmarłym.

yifelegrapcznym
'tnssssm

WYBORY WE FRANCJI

• PARYŻ
Wczoraj prawie 15 milionów Francuzek i ponad 12 milionów Francuzów poszło do urn, aby w około 38 tysiącach gmin wiejskich i miejskich dokonać wyboru radnych — w sumie pół miliona, którzy przez następne 6 lat zarządza* będą sprawami ich miast i osiedli.

POGRZEB KRÓLOWEJ LUIZY

SZTOKHOLM
W minioną sobotę odbył się w Sztokholmie pogrzeb zmarłej w ubiegłą niedzielę 75-letniej królowej Szwecji Luizy. Królowa Luiza zmarła w wyniku operacji, która miała usunąć niewydolność układu krążenia.

W WARSZAWIE I GDAŃSKU

31, rus »A 2"
* Krsza!ińskle
(Inf. wł.)

&ISs* w wielu urzę- \ ^ch f2e(lzone załogi w za V&0cjcur1ac.y» natomiast tłok ckach alniach lekarskich i Wi^ oto sygnały, że ^lW^klaffUs &fypy» znany w V Ze lekarskiej pod ,A 2" atakuje 0hpow° koszalińskie.
O ^ ^na liczba zachorof*k ęs,^ofinn4prrnuJe nas lek. T^cii c,^afnsowa, kierów- anitarno-Epidemi(ok-^,^oszsilinie — zmu tr2s"°nia_sytuacji jako feW rf*r\Py- Choroba prze aWiv °°h formach: typo W w, Usa „A 2" i nietypo pierwszym Przypadku Zvvr wysoka tem ?'Óii5'W granicach 39—40 % utr?°Z°Z i bóle mięś Udhi^ oddech, hó 0^arpu niemie gałek 0- Di^u ^ryzuje się stosun u1" ostltern Peraturą, 37 do ?rό;^ nieżytem gór- ^odechowych i prze Po tylko pozorfo knku dniach.
K Jub Srypy powodują Po pewnym czasie Czasem niebezpieczne

(Dokończenie na str. 2)

III Międzynarodowe MISTRZOSTWA KOLEJARZY - zakończone

* (INF. WŁ.)
W czoraj, w godzinach wieczornych zakończyły się w Koszalinie 111 Międzynarodowi Mistrzostwa Kolejarzy z udziałem zawodników 9 państw. Uroczystego zakończenia mistrzostw dokonał członek Międzynarodowej Unii Kolejarzy — p. inż. Kurt Lindberg (Szwecja).

(Sprawozdanie z przebiegu 3-dniowych bojów sztangistów zamieszczamy na stronie 5).

Przyjemną niespodziankę sprawili w pierwszym dniu mistrzostw reprezentanci Polski (zawodnicy białogardzkisj Iskry), zdobywając dwa brązowe mćdale w wadze koguciej i piórkowej. Pierwszy medal zdobył Józef Kuczek, a drugi — Bronisław Ligocki.

Na zdjęciu: reprezentanci wagi koguciej na podium zwycięzców: tJlianow (7SRR) — i mie sce, Nagy (Węgry) — II miejsce i Kuczek (Polska) — III miejsce. Fot. W. Vogcl

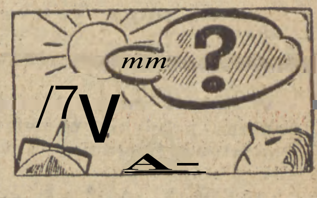

Dziś w rejonie słupskim będzie rano bezchmurnie, w ciągu dnia wzrost zachmurzenia. Wiatry południowe i południowo-zachodnie słabe, rano zamglenia. Temperatura ra~>o około minus 6 st., w ciągu dnia wzrost temperatury dó plus 10—12 st.

Tu mówi GRYF

4 — 7 — 8
20 — 23 — 28
dodatkowy 25

NOTA rządu ZSRR do rządu ChRL

MOSKWA (PAP)

Ja.k podaje agencja TASS, Ministerstwo Spraw Zagranicznych ZSRR przekazało ambasadzie Chińskiej Republiki Ludowej notę do rządu Chińskiej Republiki Ludowej. Nota ta stanowi odpowiedź na notę chińską, dotyczącą demonstracji studentów zagranicznych w Moskwie przed ambasadą USA w dr.iu 4 marca. Nota radziecka stwierdza, że uczestnicy demonstracji dopuścili *się* bezpośredniej napaści na miucję radziecką. Nota podkreślą, że **„naroJoy.i ridiieckicmu bliskie i źrózUhiidłe *si* uczucia oburzenia *z* powodu aktów agresji amerykańskiej wobec miro&u wietnamskiego, uczucia, którym dawali wyraz uczestnicy demonstracji studentów zagranicznych w dniu 4 marca. Jednakże zdecydowane kroki praktyczne dla położenia kresu agresji, po ityesme wystąpienia i demonstrację o charakterze politycznym przeciwko karygodnym , poczynaniom imperializmu amerykańskiego — to jedna sprawa, a prowokacyjne akcje i awantury w ętosunku dp obcej ambasady i osób urzędowych — którym poructono zachowanie pórządku publicznego — to zupełnie inna sprawa".**

Ministerstwo spraw zagranicznych ZSRR zażądało od ambasady ChRL, aby podjęła kroki całkowicie wykluczające jriożliwość powtórzenia przez obywateli chińskich w ZSRR akcji pbdobńych do tych, jakie miały miejsce podczas demonstracji 4 marca.

Konsultacje

BELGRAD *(PAP)*

Jak podaję agencja Tanjug, w Belgradzie . rozpteżęły się konsultacje ambasadorów i przedstawicieli dyplomatycznych 10 krajów niezaangażowanych ńa temat obecnego kryzysu wietnamskiego,

Ną ostatnie spotkar/5 przybyli przedstawiciele dyplomatyczni £ej lcrnu, Indii, AlgięriL Mali, ZR A, Kuby, Ghany, Gwinei, 'Tunezji i Jugosławii. Afganistan reprezentowany J>ył na tym posiedzeniu przez obserwatora.

Ź powodu zgonu

Stanisława Bryksy

który zginął śmiercią tragiczną, w czasie pełnienia obowiązków służbowych w dniu 8 III 1965 r.
WYRAZY GŁĘBOKIEGO WSPÓŁCZUCIA I ŻALU
st łada RODZIME

DYREKCJA SZPJTALA POWIATOWEGO I RADA ZAKŁADOWA W MIASTKU

Dnii 12 marca 1965 r. zmarł

łów. Feliks Przytuła

działacz pkrtyjnr, dłufoletnł przewodniczący Gromadzkiej Rady Narodowej w Pomysku Wielkim, po\£. Bytów.
Cześć Jego Pamięci!

frltfcZ. PfcN, RADA ZAKŁADOWA, POP

W dftiu 8 marca 1965 r. zginą! śmiercią tragiczną podczas pełnienia obowiązków służbowych kierowca Powiatowej Kolumny Transportu Sanitarnego

Stanisław Bryksa

ŻONIE, DZIECIOM I RODZINIE ZMARŁEGO WYRAZY GŁĘBOKIEGO WSPÓŁCZUCIA
składa
KIEROWNICTWO WYDZIAŁU ZDROWIA, POWIATOWEJ KOLUMNY TRANSPORTU SANITARNEGO I RADA ZAKŁADOWA W MIASTKU

BM» I iim 1965 i. zginął tragicznie, pełniąc obowiązki służbowe

Stanisław Bryksa

lat 36
kierowca Pogotowia Ratunkowego w Miastku.
W głębokim smutku pozostają
PRACOWNICY POGOTOWIA RATUNKOWEGO W MIASTKU

¥ WerYfikacja kosztów inwestycji * Ulepszanie ekonomicznych podstaw systemu planowania i finansiwania inwesipi

UCHWAŁA RADY MINISTRÓW

WĄRSZĄWA (PAP)

iS" AtfA MliiiśtrSw przeprowadziła ostatnio analizy przyczyit wzrostu kosztów inwestycji w obecnym planie 5-letnim oraz przedyskutowała wnioski wynikające z uchwał IV Zjazdu PZPR w z?,kresie usprawnienia procesów inwestycyjnych zmierzające do ustabilizowania wartośći kosztorysowych inwestycji, w szczególności przewidzianych do realizacji w projekcie planu na lata 1966—1970.

Podstawą analizy były spra wożdania Komi=ji Planowania przy Radzie Ministrów, poszczególnych resortów i banków, jak też Opinia przygotowsna przez zespół rzeczoznawców Komisji Głównej Nauk i Badań Ekonomicznych,

Podjęta w dniu 10 bm. specjalna uchwała Rady Ministrów ustaliła konieczność przeprowadzenia szeregu doraźnych posunięć organizacyjnych i przygotowawczych, zmierzających do zapewnienia należytej weryfikacji war tości kosztorysowych inwestycji centralnych, realizowanych w okresie lat 19CS—1967, posiadających już opracowaną dokumentację oraz inwesty cii przewidzianych na lata 1968—1970, których koszt oparty został^o^wstępny^szę **odrphnv trvh dostał** ustaJony dla inwestycji w rolnictwie oraz inwestycji drobnych.

Oprócz przeprowadzenia weryfikacji kosztów inwestycji centralnych oraz zapewnienia zgodności programów rzeczowych z nakładami finan-owymi — uchwała Rady Ministrów określiła kierunkowo program szeregu prac na dalszą metę, zmierzających do ulepszenią ekonomicznych podstaw systemu planowania i finansowania inwestycji. W szczególności dotyczy to zagadnień oprocentowania środków trwałych, rozszerzenia zakresu stosowania kredytu w inwestycjach, rozszerzenia założeń inwestycyjnych, wzmocnienia służb inwestycyjnych oraz odpowiednich regulaminów w systemie premiowania biur projektowych, inwestorów i wykonawców. Dla tych podstawowych prac zostały nakreślone w uchwale Rady Ministrów terminy i kolejne etapy realizacji umożliwiające niezbędne polepszenie przygotowania inwestycji na lata **1966—1970** oraz warunków ich późniejszej realizacji.

Rada Ministrów zaleciła ponadto zainteresowanym instytucjom prowadzenie bieżącej kontroli rzeczywistych kosztów budowy i anslizy przyczyn ich ewentualnego wzrostu oraz podejmowanie środków niezbędnych dla przeciwdziałania temu zjawisku.

Zapeuinienia Johnsona (JĘ śledztujo UJ Birmingham

Trwa walka Murzynów o prawa w/borcze

Nadal trwa walka Murzynów amerykańskich o prawa wyborcze. Doszło do nowych demonstracji, które odbyły się w wielu miejscowościach USA. Tak więc problem praw Obywatelskich dla Murzynów nadal znajduje się w centrum uw&gi postępowych odłamów amerykańskiej opinii publicznej.

W BIAŁYM DOMU

Ostatnio prezydent Johnson konferował z przywódcami ludności murzyńskiej i działaczami. wielu wyznań na temat sytuacji.jaka wytworzyła się po ostatnich starciach w Selmie, ... t ...

W Białym Domu odbyła się konferencja prasowa na której prezydent USA, L. Johnson, oświadczył m. in., że w dniu 15 marca przedłoży Kongresowi USA projekt ustawy, mającej na celu zapewnienie wszystkim obywatelom amorykańskim — bez względu na rasę i wyznanie — możności korzystania z, zagwarantowanych przez konstytucję praw wyborczych.

Prezydent dodał, że w czasie rozmowy z gubernatorem Wallace'em prosił go o położenie kresu incydentom w stanie Alabama i o zapewnienie pokoju i bezpeczeństwa w tym stanie.

PRZESŁUCHANIA W BIRMINGHAM

Tymczasem w mieście Birmingham w stanie Alabama na-dal trwają przesłuchania sądowe kilkudziesięciu świadków ostatnich zajść na tle ra5owym w Selmie. Przywódca Murzynów Lewis, oświadczył, że jeden z policjantów pobił batem murzyńską kobietę. Inny świadek Murzyn Butler stw'erdził, że sam" szeryf z Selmy, Clark, bił dzieci rnurzyńskie, wypędzając je z kościoła. Murzynka Moore dokładnie b-Disała zajścia, zeznając, iż sama została pobita przez dwóch członków gwardii narodowej s ... ramiona i nogi.

Na tropach Bormanna i Mengelego

RIO DE JANEIRO (PAP)

Policja brazylijska pochwyciła przed kilku dniami pewnego osobnika, który w czasie śledztwa przyznał się, iż jest b. oficerem SS o nazwisku Sonnemberg. Osobnik ten oświadczył, iż dwukrotnie spotkał się ze zbrodniarzem wojennym, lekarzem z Oświęcimia, Josephem Mengele. Dodał on, iż wie od swych przyjaciół, że zastępca Hitlera, Mariin Bormann przebywa w Brazylii.

Korespondent agencji Reutera przeprowadził rozmowę z Sonnembergiem **i** dowiedział się od niego, że Martin Bormann przeszedł operację plastyczną twarzy, tak że jego wygląd zewnętrzny uległ całkowitej zmianie. Również Joseph Mengele wygląda inaczej niż na fotografiach z okresu wojny. Sońhemberg dodał, że uciekinierzy hitlerowscy utworzyli specjalną organizację samoobrofty po pochwyceniu w **1960** roku Adolfa Eichmanna.

caE2z

BONN

W Duisburgu .trwa zjazd zachcdmońiomiećkiej partii Niemiecka Unia Pokoju (DFU). Zjazd omawia problemy zwiazane z przygotowaniami partii **do** wyborów parlamentarnych, **które** odbędą się we wrześniu br. i uchwali program »)rzedwyborczy Niemieckiej Unii **Pokoju.**

O ·OWY JORK

Około 4 tyś. pracowników kolei rozpoczęło strajk na magistraU Cleveland — Chicago — St. Louis — Buffalo wobec odmowy prowadzenia rozmów-' przez pracodawców w sprawie poprawy warunków pracy kolejarzy.

WASZYNGTON

Ministerstwo Obrony **USA** poća?o do wiadomości, że w d-iiu l.s marca rozpoczną Się u wybrzeży Syjamu wspólne manewry jednostek Vii floty USA oraz floty syjamskiej.

Wirus A2..atakuje Koszal ńskie

(Dokończenie ze sir. 1)

komplikacje. Szczególnie groźne mogą one być u dzieci. Spotykamy pogrypowe zapalenia opon mózgowych, pogrypowe choroby serca **i** schorzenia reumatyczne.

Z tej krótkiej charakterystyki sytuacji wypływa wniosek że grypy w żadnej postaci nie należy lekceważyć.

Aby utrudnić rozprzestrzenianie się choroby trzeba unikać większych zgromadzeń, ograniczyć odwiedziny.

W wielu zakładach służby zdrowia wprowadzono już dla personelu maseczki na usta i nos, pomieszczenia, w których przebywają chorzy, a więc poczekalnie i gabinety lekarskie wyjaławia się przez naświetlanie lampą kwarcową.

Apteki województwa są bardzo dobrze przygotowane. Posiadają środki przeciwgrypowe zarówno w wystarczającej ilości jak i w szerokim asortymencie. Kolejki i tłok w aptekach są jedynie nieuchronnym świadectwem rosnącej liczby zachorowań. **(V)**

Kryzys bońskiej polityki bliskoluschodniej

@ LONDYN (PAP)

IZRAEL postanowił przyjąć ofertę NRF

JAK donosi z Jerozolimy ageiicja Reutera, rząd Izraela postanowił w w niedzielę przyjąć ofertę Republiki Federalnej w sprawie niezwłocznego nawiązania stosunków dyt>^>hia<ycznvch mięflzy obu krajami. **Wiadomość ta ogłoszona została oficjalnie w Jerozolimie.**

Decyzja gabinetu Iźraela, podjęta p*zed powrotem do Jerozolimy specjalnego wySłannika kanclerza Erharda Kurta Birrenbacha wskazuie, iż Izrael nie zamierza jej wiązać żadnymi 'warunkami i uzależniać nawiązania stosunków dyplomatycznych *oi* wyników negóc acji. Obserwatorzy polityczni sugerowali w ubiegłym tygodniu, że Izrael uzależniać bęrlżie nawiazanie stosunków od z,.?ody NRF .a dalsze dostawy broni do Izrr.ela i gwarancje iego ^^anic.

Premier Izraela Eszkol przedstawi decyzje rządu do **zatwierdfcenia parlamentowi** *iz* raełskiemu. Agencja Reutera pisze, iż należy liczyć się z tym, że większość parlamentu zaaprobuje we wtorek decyzję rzą^u.

© **BONN (PAP)**

Bcński korespondent PAP, red. J. Roszkowski pisze, iż NRF stara się wywołać wrażenie, że nawiązanie stosunków dyplomatycznych z Izraelem w niczym nie pogorszy więzów łączących NRF z państwami. arabskimi. W tvm kontekście należy widzieć przede wszystkim powtarzane nieustannie przez rzecznika rząiu NRF von Hasego zapewnienia, iż jego rząd jest absolutnie zdecydowany pozostać przy swojej uchwale **o** wstrzymaniu **dostaw broni dla Izraela.**

Uspokojeniu krajów arabskich służyć miaia również wyraźnie programowa „niedyskrecja" z kół zbliżonych do rządu o tym, iż gabinet zachodnioniemiecki jest ostro krytykowany przez wpływowych polityków CDU, którzy **są** zdania, iż w żadnym wypadku nie powinno wstrzjmiywać się pomocy gospodarczej w formie sankcji. Nawet w przypadku zerwania stosunków dyplomatycznych pomoc ta powinna być kontynuowana. Inaczej bowiem grozi Bonn coraz większą izolacją, którą sam sobie stworzy. Rzecz jasna, iż glosy o takiej opozycji wobec decyzji o wstrzymaniu pomocy gospodarczej dla ZRA **mają** na celu **uspokojenie opinii arabskiej.**

Obłuda i protestp odiretoiucóuJ

Obiektywny zscNifnloniemiecki FILM

o Ręszveti Ziemiach ZEchodnicii I Północny^

@ BONN (PAP)

Boński korespondent PAP red. J. **Roszkowski** ^°ⁿᵒˢⁱj'jjr długich oporach **i** intrygach ze **strony organizacji** nistycznych wszedł wreszcie na **ekrany kin zachody** mieckich pełnometrażowy film dokumentalny o naszyr&^O miach Zachodnich **i** Północnych **pt. „PO DRUGIEJ NIE ODRY I NYSY — DZISIAJ", zrealizowany prz^^o nego** i bardzo **wysoko tu cenionego zachodnioniemie** reżysera Herberta Yiktora.

Rewizjonistom zachcdnioniemieckim nie podoba się obiektywizm, z jakim film przedstawia dzień dzisiejszy Polski, odbudowę i rozbudowę naszych Ziem Zachodnich i Północnych, ich całkowitą integrację z całością ziem polskich i wynikającą z tego naukę, iż hasła o „tymczasowości" za Odrą i Nysą kolportowa. w NRF, przez odwetowe niczym nie uzasadnionę.^^

Trwający 85 minut f^¹* berta Viktora (zdjęcia O go wykonał nasz 9^era I r \vrA dysław Forbert) jest ba $ ilustracją długiej, liczą tysięcy kilometrów trasy» przebyło na naszych Z Zachodnich i Północnyc je młodych ludzi: ona dentka z Duesseldorfu & ne, on — **w** tym wieku student polski^ z Warszawy. **Widzowie W*** ją razem z tą sympatyą przez Olsztyn, Malbo **mg, Gdańsk Koszalin.** ^) **cin, Zieloną Gorę, Wr Gliwice.**

Prezesi! SFOS

(INF. **WŁ.)**

W ubiegłym tygodniu w trzech miejscowościach powiatu koszalińskiego odbyły się uroczystości przekazania szkołom oraz członkiniom Koła Gospodyń Wiejskich aparatów telewizyjnych, zakupionych przez Wojewódzki Komitet SFOS w Koszalinie.

Telewizory otrzymały członkine KGW w Borkowicach (GRN Miłogoszcz). W imieniu SFOS aktu przekazania daru dokonał sekretarz Prezydium PRN v/ Koszalinie, tow. Wacław Barański. On również przekazał telewizor dziec om szkoły podstawowej w Porośćie (GRN Bobolice).

Trzeci telewizor otrzymały dzieci ze szkoły podstawowej w Goździe, Przekazał go wiceprzewodniczący Prezydium PRN w Koszalinie, tow. G. Klimów.

m

Pirackie naloj na terytorium P trwają nadal

(Dokończenie ze str. 1)

ROZMOWt

Ambasador **Francji** szyngtonie, Alphand wał z **amerykańskim rzem Ruskiem. Omawia:p blem wietnamski ora** cie na Bliskim Spotkanie trwało g⁰^z' [f wiadomo, rząd francu^^ zwolennikiem roz^^ óf. blemu wietnamskiego dze rokowań. Nied^ieni*1 szedł on do P°r°^_e P rządem ZSRR w spraW ^8 jęcia wspólnych kr cych na celu ... r^i do konferencji węj poświęconej r°'ıudni<' napięcia w Azji P ... -wschodniej wywołan.g sunięciami wojskowi

KRYTYKA

W senacie USA kontynuowana jest dyskusja n*d.f'pi kańską polityką w **niowo**-wschodniej^ tyczne przemówienie P°ud^t» sem administracji P natof Johnsona wygłosil^^^ demokratyczni Morse.

Zwrócili się ®n^qfania z żadaniem zapr|^ w rencji zbrojnej U S A 1 trzne sprawy_^ ggu mi^ iudniowego. W ' W> ,i nycn 12 miesiecy na wojnę w o j, ıᴛa°wym_^0 mA oKazaJ0 rów, a przy *>m tym #?» że ich sytuacja jza. stała się jeszcze go'⁵⁷

NALEŻY PFZVSTAPIC DO ROKOWAŃ

o **GENEWA** 'P^jg *rorft**

Należy *niezf_ j$ce n^t* cząć rokowania lu P„„«»n.-Jek laracja namie — głosi dzynarodowej Komisji Świa wej Rady Kościołów, opubliko wana w Genewie.

Deklaracja podkreśl 5 problemu połud rozy/i2$ skiego nie m°z zbro.ine.i' przy porn°^gracje obecne °Peraıel«zvc „mogą jedyne ^ojny". **ko rozszerzenia**

TERBOfl W P istw gen. Franco

PABVŻ (PAP)

Wydział Uniwersytetu Madryckie dopuscic **zamknięty, JW** protestacyjne **zwołania wiecu studentów.**

Sąd w Walencji fi **tek wieczorem M ąo*Ą kary więzienia 8I pr2c^» Oskarżeni oni skierowań* działalność, ?.i.i od K ko państwu. Spośr 25 ty-5 „karano setów za prowadzeinej propasafl«y. »**

0 doświadczeniach i zadaniach organizacji partyjnych

WYWIAD CZŁONKA BIURA POLITYCZNEGO,
^KRETARZA KC PZPR TOWARZYSZA RYSZARDA STRZELECKIEGO DLA AGENCJI ROBOTNICZEJ

*^ W ostatnich miesią- cach, zgodnie z wymogami st*tutu partii, wybrane zo stały nowe komitety po- ^iatoioe i wojewódzkie. Ja kią zmiany nastąpiły w gładzie nowo wybranych *°r>Utetów?*

e;; Wybory nowych imstaffi- V jnych odbywały się ^Łm°sferze zwiększonych (i07^gań wobec kandydatów S ^z partyjnych, rozumie i\i ^^rzebę odnowienia skia- H^J^adz partyjnych, prze- %ś n° r°winież zasady cią |L Cl pracy instancji, wybie- ^cb o dużych osobi- ^aic>rach ogólnych i po- Vt]y<?h' Padających au-)W . i doświadczenie pracy yjnej. Do komitetów po- ^^ych, i dziel- ^0?°^ wybrano ogółem o- Sori członków, w tym towarzyszy po raz pierwszy, a na około 1.500 ^ xT°w KW, po raz pierw- % ^ybrano ponad **600**. Bli- % t Proc. członków instan- f dli° świadczeni aktywiści, tym stażem w Pr^cy spo- .J» Pełniący szereg odpo- Jalr}yęh funkcji z wybo- różnych organizacjach ^rrwj^ych, bądź w radach **-owych.**

nastąpiły także na ko- lniany w socjalnym INOCI wiaaz partyjnych. **..Wybranych czfotn^ow ^ n wzrósł odsetek robo- S^Od 1 chl°P°w. W sKładzie** pracowników u- Qn' wybranych ao in ItoU ^ariyjnycn, wzrósł wy- St\yvh Uc*2i&ł specjalistów j^ięrg dziedzin zwłaszcza in % w 1 techników, agrono- ^^/^uczycieii i lekarzy. % * towarzyszy ze śred- Wyższym wykształce- ni [£^óci członków KP, bo ^v>rn<>si obecnie po- W a wśród członkow ^ 2/3 wszystkich człon- V cji_ **Sbo!!?y odpowiadają po-** W Pracy partyjnej, Któ- więsszym stopniu >i łączenia dużych war ainych, politycznej * doświadczenia, z ^łceniem i przygotowa- aWoaowym aktywisty.

^ Jokie problemy dorni **j^u>aiy na** *konferencjacn ^yjnych? Jaki styl pracy &iru *u^e ^ 10 Pra}cłyce Vjnego działania?*

Konf <hf **Codoh**^r6ncie wojewódz- i^kiB e Jak powiatowe i ii>^W /J>mawiały całokształt ^5' dotyczących rea- Iv **Zjazdu par** ^ienum KC w specyfi- **ki** i yarunkach swego te- swych doswiad- ^ t>0^.., s miejsca w dysku- V^orn?ięco!no ki0runkom i Ha!^u Pracy Partyjnej w ro opracowywaniem 2 ^ta i ^ u gospodarczego **«Si'56«~'0 oraz realiza-** 5v*^j T>—°w z dyskusji zjaz- C^y' ^^ież wiele miejsca ts* ^ecv!°^emy kształtowa- O~rtlorałnej postawy ich obowi^z_ si^ ii e z utrzymujący- ch, Pr7t\Zcze "iedomagania- Ci^ niptlWami biurokratyz- ^^^anowania mienia ^^QŚÓ§0* p°stułowano ko- 2większenia polity- .yj»ej kontroli nad CNs&. różnych ogniw WV oraz wskazywa- nełnianie tych zadań ^0^racva^S2e^0 rozv.'ijania Vh ^oleńL wewnątrzpartyj- nia pracy V^y ji' ^ wzbogacania form °A°Sicznej i wycho- przez poa.no- 1 zete™ ?rac'y samorządu } chłopskiego, dal ^ i >>>lanie. Partyjnej kry- ^ewnienie jej skute- ^^?c3no<-ześnie kryty- 11aaio niektóre dzie- **Vi**!ę«-fwLT>arty^nej' np_pra" P®14"- sku' !W rib^(1;;P^^ instancji dla awowych itp., wiele ciekąajtr-jtyia -aa-

Warto wskazać na niektóre interesujące formy pracy sa- lach konferencji. We Wrocławiu np. dyskusją w drugim dniu obrad prowadzono w pię ciu komisjach problemowych, w rezultacie czego na konferencji łącznie zabrało głos przeszło 100 towarzyszy, którzy zgłosili ok. 190 wniosków i propozycji.

Po IV Zjeździe, obserw7uje się w partii wiele poszukiwań mających na celu doskonalenie stylu i metod pracy partyjnej. Główne kierunki tych poszukiwań zmierzają przede wszystkim do wzrostu samodzielności podstawowych orga nizacji partyjnych w* rozwiązywaniu -żywotnych problemów ich środowiska, zakładu pracy, w^si, instytucji. W pracy instancji partyjnych coraz lepiej i skuteczniej stosowane są metody inspiracji, koordynacji i kontroli instytucji gospodarczych i państwowych, zmierzają one głównie do rozwijania żywych kontaktów z czkmkami partii i podstawowymi organizacjami, celem udzielania im bezpośredniej rady i pomocy. Znane są wszystkim doświadczenia organizacji katowickiej, które II Plenum KC zaleciło upowszechnić na cały kraj. Stosowane są także środowiskowe spotkania partyjne np. z grupami robotniczymi w woj. opolskim, z przodującymi chło pami w wojv gdańskim, z inteligencją twórczą w Warszawie itp. Prowadzi to do bardzo cennych konfrontacji zamierzeń instancji partyjnych z poglądami i opiniami członków partii i bezpartyjnych. Po dobną rolę spełniają wyjazdowe posiedzenia egzekutyw7 instancji partyjnych w zakładach pracy i gromadach, co pozwala omawiać zagadnienią pracy partyjnej w świetle kon kretnych lokalnych warunków, trudności i potrzeb środowiska. Obecnie odbywa się wiele takich wyjazdowych posiedzeń egzekutyw w zakładach pracy na temat alternatywnych planów przyszłej 5-latki.

Imrym pozytywnym przejawem pracy partyjnej jest rozwijanie inicjatywy i współodpowiedzialności za pracę partyjną wśród jak najszerszego grona aktywu. Wzrasta rola i znaczenie komisji problemowych instancji, do których wchodzi ponad 35 tysięcy towarzyszy, poszukuje się też innych form pogńębiania społecznego charakteru pracy in stancji partyjnych, takich, jak np. społeczne wydziały powołane przy niektórych komitetach powiatowych partii, środowiskowe komitety branżowe np. handlu, spółdzielczości pracy, biur projektowych, zdrowia, budownictwa. Nowe doświadczenia, wypróbowane w praktyce, zasługują na szersze upowszechnienie, m. in. przez popularyzację w prasie partyjnej.

Styl pracy organizacji i instancji kształtuje się na .mia^ nowych, coraz trud.niejszyc zadań, jakie podejmuje partia. Szczególna uwaga powinna być tu zwrócona na taki zagadnienia, jak kontrola - lizacji uchwał, koor^y'nari^a poczynąn, konsekwentne d- prowadzanie podjętych spraw do końca oraz dalszy rozwoj krytyki ı zapewnienie jej skulecznosci.

Zadania, wynikające **z u-** chwał IV Zjazdu partii i uję**tc** w programach działania in stancji i organizacji partyjnych pogłębiły krytyczne spój rżenie na wiele niedomagań, braków l ujemnych zjawisk. Znalazło to pełny wyraz w obradach konferencji. Znaczna cześć referatów zagajajacych i wypowiedzi w dyskusji — zwłaszcza na konferencjach. powiatowych, miejskich i srSyWntmTpoS^i «ł**.róâychTra- ków i niedomagań, przede wszystkim w dziedzinie gos«po darczej.

Konierencje »WI*Mj

organizacjami i instancjami partyjnymi ważkie zadania na froncie ideologicznym. Wskazywano na konieczność wzmożenia na wszystkich odcinkach ofensywy ideologicznej i politycznej, rozwijania skutecznej polemiki z obcymi i wrogimi poglądami, śmiałego podejmowania aktualnych pro blemów i wątpliwości nurtujących niektóre środowiska. Cele tej wszechstronnej pracy są oczywiste — kształtowanie socjalistycznych poglądów i postaw, wzorowego stosunku do pracy i własności społecznej, nieprzejednanie w walce z wszelkimi przejawami zła, kształtowanie wrażliwości na potrzeby i bolączki ludzi pracy oraz skuteczne rozwiązywanie problemów, które w tej dziedzinie wysuwa życie.

Są jeszcze organizacje partyjne, w których tętno życia ideologicznego jest słabe i praca ideowo-wychowawcza jest niedostatecznie rozwinięta- WTystępuje tam niedocenia nie walki o krzewienie świadomości socjalistycznej i brak zrozumienia, że walka ta, jak podkreślił tow. Gomułka na XIII Plenum KC, „jest walką najtrudniejszą a zarazem naj ważniejszą".

Organizacje partyjne w ca łokształcie swej pracy lepiej, głębiej i skuteczniej zajmują się ekonomiczną problematyką swych zakładów pracy. Jest to zjawisko ze wszech miar pozytywne i cenne, gdyż zadania gospodarcze są podstawą 'programu partii. Ekono mika i polityka stanowią nierozerwalną jedność w pracy partyjnej. Chodzi o to, aby problemy ekonomiczne podej mować, omawiać i realizować, uwzględniając sytuację, potrzeby i zadania polityczne i wychowawcze — a o tym w niektórych podstawowych organizacjach nie zawsze się pa mięta i ta jednostronność odbija s:ę ujemnie na całokształ cie pracy partyjnej. Istnieje potrzeba upowszechnienia doświadczeń wielu dobrze pracujących podstawowych orga nizacji partyjnych, w których zebrania są prawdziwą szkołą współrządzenia, szkołą wychowania ideowego i politycznego, forum twórczej dyskusji o wszystkich aktualnych problemach polityki partii — ekonomicznych, morainych, światopoglądowych' — krajowych i międzynarodowych. Harmonijne kojarzenie działalności gospodarczej i ideowo-wychowawczei decyduje o skuteczności całej pracy partyjnej.

— Jakie, Waszym zdaniem, zagadnienia powinny .się znaleźć w na jbliższym czasie w centrum uwagi organizacji i instancji partyjnych, zwłaszcza wobec zbliżającej się kampanii wyborów do **Sejmu** *i rad narodowych?*

— Centralnym i nadal aktuałnym zadaniem jest wszech s(r0,nne rozwijanie aktywności całego społeczeństwa w rea lizacji uchwał IV Zjazdu partii, budzenie inicjatywy i po- ^ucia. współgospodarza 'kraju w najszerszych masach ludno >ę.l mJas^ ± wsJ ^7 kampanii wyborczej do Sejmu 3 rad na_ rodowych szczególnego znaczę nia nabiera statutowy pbowią zek każdego członka partii — zaangażowania w' codziennej pracy politycznej, dawania 0-sobistego przykładu w spełpia niu obywatelskich powinności.

odpowiedzialnym zadaniem in,sta,,cji partyjnych w kampa nii wyborczej jest wyłonienie ws-pólnie z ZSL., SD i organizacjami społecznymi jak naj- leps h kandydat6w na po- s}6 j rad•nvch• Trzeba tu k mt , r d narod(TO h ^^tkich stopni wybierać 185"fta0 rad" nvrh•

"Kandydatów na posłów i ra dnych z ramienia PZPR wy **bierać będziemy aa okręgo- i TKrwiatmrrA krmf^r!**

cjach partyjnych oraz na ogól nogromadzkich zebraniach wszystkich członków partii, lub na zebraniach egzekutyw POP i członków KG.

Projektuje się wszystkie kan dydatury — członków partii, ZSL, SD i bezpartyjnych — do gromadzkich rad narodowych, omawiać na zebraniach wyborców, którzy będą mogli wyrazić swą opinię o kandydatach i ewentualnie zgłosić nowe kandydatury do rozpatrzenia przez odpowiednie KFJN. Po ostatecznym ustaleniu list kandydatów i zarejestrowaniu ich w komisjach wyborczych przeprowadzona zostanie wielka kampania spotkań kandydatów z wybór cami.

W toku oceny pracy rad narodowych, ich komisji, prezydiów i radnych, zgłoszonych zostanie pod -adresem administracji terenowej na pewno wiele twórczych wniosków, które zostaną zarejestrowane i rozpatrzone.

Kampania wyborcza do Sejmu i rad naródowych jeszcze bardziej zwiększy aktywność społeczną mas. Będzie to bardzo szeroka i konkretna rozmowa partii ze społeczeństwem na wszystkie aktualne tematy naszej polityki. Ważnym zadaniem jest rzetelna ocena realizacji programów wyborczych FJN przyjętych w 1961 roku oraz opracowanie przy najszerszym udziale społeczeństwa, na podstawie uchwał IV Zjazdu partii i wytycznych III Plenum KC, któ re wkrótce się odbędzie, terenowych programów wyborczych. Chodzi o programy, które będą realizowane współ nie przez wszystkie postępowe siły społeczne kraju pod kierownictwem organizacji partyjnych. Chodzi o to, by za ufanie ao partii, które się tyle razy przejawiało w kampaniach politycznych ostatniego okresu, jeszcze bardziej pogłębić, rozwinąć jeszcze szerzej inicjatywę społeczną w' mieście i na wsi. Instancje i organizacje partyjne, wspólnie z ZSL i SD, wspólnie ze wszystkimi organizacjami, wchodzącymi do Frontu Jedności Narodu, nie będą szczędziły wysiłków, aby kampania wyboi'cza przynlosła dalszy wzrost aktywności i świadomości społeczno-politycznej najszerszych mas, pomnażając ideowo-polityczną jedność i si łę naszego narodu.

„Szklanka gorącego mleka"

Nie wykorzystana pomoc

W szkole nr 2 w Złocieńcu uczy się 21 dzieci z PGR Darskowo. Wszystkie one — na koszt gospodarstwa — korzystają na dużej przerwie z dań obiadowych. Woźnica z PGR Darskowo dowozi je do szkoły i zabiera po lekcjach do domu. Wydawałoby się więc, że wszystko jest w porządku. Ale...

W szkole czynna jest świetlica, prowadzona przez nauczycielkę. Można tu nie tylko odrobić lekcje, ale poprosić o pomoc w trudniejszych zadaniach. W świetlicy utworzono 3 zespoły samokształcę niowc.

Mimo ie większość dzieci z peęeeru ma słabe wyniki nauczania, nie korzystają one z pomocy nauczycielki i okazji do odrobienia lekcJL

Konkurs CWF, WZK i Redakcji ,,GŁOSU"

Czy wiesz?

Jak już informowaliśmy, w naszym województwie odbywają się „Dni Filmu Polskiego". Ten przegląd powojennej kinematografii polskiej cieszy się wielKim i zrozumiałym zainteresowaniem. Dla naszvch Czytelników, zapalonych kinomanów, a także dla tych, którzy irH^resują się specjalnie filmem polskim, ogłaszamy z tej okaż^i błyskawiczny konkurs pocT hasłem ,.CzV wiesz?.."

Konkurs polegać będzie na odgadnięciu pięciu zagadek za mieszczonych w kolejnych nu merach ,,Głosu". Dotyczyć one będą najpopularniejszych filmów, reżyserów i aktorów pol skiej kinematografii.

Organizatorami konkursu są koszalińska ekspozytura Centrali Wynajmu FilmówT, Wojewódzki Zarząd Kin i na sza Redakcja. Wśród uczestni kówT konkursu zostaną rozlosowane nagrody: aparat fotograficzny, zegarek na rękę, bon wartości 500 zł,\do zrea®# zowania w sklepie *ts* wyroba-f mi artystycznymi, 7 karnetórt upoważniających do ;wstęptl na dowolnie wybrane filmy! w ciągu miesiąca od daty **zal** kończenia konkursu, 10 ^ wy-< dawnictw. z zakresu sztuki fil mowej oraz 10 nagród pocięszenia — fotosów najpopula^ niejszych gwiazd polskiego e^r kranu.

Warunkiem uczestniczenia w konkursie będzie nadesłać \nie w terminie siedmiodnio- °d daty opublikowani^ ostatniej zagadki pięciu prawi dłowycK, odpowiedzi na specjalnym k^iponie,^ który zamid ścimy wraz -ỹ ostatnią ^agad--ką. Kupony Z\^rozwiązaniami konkursu prosimy nadsyłać pod adresem Redakcji „Głosu" Koszalin, ul. A.^Lampego **20.** Ze swej strony zdradzić możemy, że zagadki nie będą trudne. Zapraszamy *ysięc do* udziału w konkursie. «

ZAGADKA nr 1

Ten film znalazł się w 'dron nastce najlepszych **filmópw** świata. Jego reżyserka **uzyska** la Nagrodź Pokoju, **przyznaną** przez Światową Radę **Pokoju** w 1951 roku. **Film zdobył tstk** że Grand Prix **(„Kryształowy** Globus") na **Międzynarodo**wym Festiwalu Filmowym w Mariańskich Łaźniach w 1948 roku oraz **I nagrodę** na **I Ro**botniczym Festiwalu **Filmo**wym w Gottwaldowie **w Czd** chosłowacji, także , w **rokti** 1948, w roku produkcji te^O filmu. We wstrząsającej, zna-^ komitej formie **artystycznej** ukazuje **on bestialstwa hitte^i** rowców **w Obozie koncentra*:** cyjnym **w Oświęcimiu. Czy]** wiesz, jak **brzmi tytuł tegd** filmu **i nazwisko reżyserldu autorki innego filmu o Oświ̇c;** cimiu pod tytułem **„Koniec** naszego **świata".**

PRZED DWUDZIESTU LATY

15 marca 1945 r.

15 marca hitlerowcy starali się za wszelką cenę osłabić tempo natarcia oddziałów 3, 4 i 6 Dywizji Piechoty. 4 Dywizja Piechoty blokowała jednym pułkiem nieprzyjaciela w forcie nad morzem, pozostałymi siłami atakując budynki w rejonie parowozowni. Uderzał na nie 10 Pułk Piechoty wzmocniony kompanią ciężkich czołgów. Silny ogień nieprzyjaciela z dział, strzelających na wprost, karabinów maszynowych i pancerfaustów nie pozwalał pododdziałom na posunięcie się naprzód. O godzinie 22 po 10-minutowym przygotowaniu artyleryjskim pułk uderzył na znajdujący się na północny zachód od parowozowni ..biały dom" — budynek zakładów farmaceutycznych. Wskutek silnego ognia- hitlerowców natarcie trzeba było zatrzymać.

3 Dywizja Piechoty powoli zbliżała się do centrum miasta. Duża rolę w zdobywaniu poszczególnych budynków i kwartałów odgrywały grupy szturmowe. Przedostawały się one przez wyłomy, robione w barykadach i ścianach domów, zarzucały nieprzyjaciela granatami i w walce, toczonej niekiedy o każde piętro, zdobywały budynki. 9 Pul* Piechoty wyszedł na centralny plac miasta — obecny plac 13 Marca.

14 PP z 6 Dywizji Piechoty przeprawił się ńa Wyspę Solną i do wieczora opanował jej południowo-wschodnią część. Jedna z grup szturmowych tego pułku zajęła nie uszkodzony, żelazobetonowy most na Parsęcie, łączący Wyspę Solną z centrum miawta.

15 marca wylądowały w Kołobrzegu, **przewiezione drogą morską ze Świnoujścia, pierwsze dwie kompanie batalionu alarmowego „Kell". Wprowadzono j* natychmiast do walki w rejonie dworca osobowego oraz na ul. Sotod**

Zobowiązanie załogi Ust-42

20 łon RYB ponad plan

(Inf. wł.).

Dla uczczenia **30. rocznicy** wyzwolenia Ziemi Koszalińskiej załoga kutra **Ust-42** *z* **p**steekiego Korabia w składzie S. Malinowski, L. Gmyr, Er. Prus, T. Wąs i L. Gadzimski zobowiązała się **w** roku **bie£ą** cym odłowić ponad **plan 20** ton ryb. Postanowiła ona *po* nadto przystąpić do **współza**wodnictwa o tytuł Brygady Pracy Socjalistycznej.

Każdy z członków **załogi zo** bowiązał **się** również do prae* pracowania 10 godzin przy ref montach bieżących **kutra, &** dla **podniesienia jakości** ryby **patroszyć ja w morzu.**

Jak nas poinformowano, fila dami załogi kutra Ust-42 pójdą inni rybacy **tego przedsiębiorą stwa i w niedługim** czasia powstanie 8 podobnych brygad. (a)

PRZEDSIEBIORSTWO
OBROTU ZWIERZĘTAMI HODOWLANYMI
W SŁUPSKU

b<d,i« kupowało konie robocz*

na eksport do Włocfe **pełnowartościowe**

TERMINY I MIEJSCA SPĘDÓW:
16 marca br. godz. 9 w Słupsku
w w „ 13 w Koszalinie

WYMAGANIA: konie typu pogrubionego i ciężkiego, kondycja bardzo dobra, waga od 550 kg wzwyż, wiek od 3 do 9 lat, klacze i wałachy oraz klacze źrebne nielicenejonowane.

CENY na konie do 14.400 zł, za źrebność 1.000 zł dodatku.

Poza tym powiadamiamy, że OD DNIA 12 III 1965 r. Przedsiębiorstwo nasze BĘDZIE KUPOWAŁO konie robocze w każdą sobotę, w bazie POZH w Słupsku.
K-554-0

OKRĘGOWA SPÓŁDZIELNIA MLECZARSKA W DRAWSKU
ogłasza **PRZETARG**

na wykonanie dobudówki do istniejącego budynku produkcyjnego Zakładu w Drawsku — na pomieszczenie maszynowni chłodniczej i hydroforni. Wartość robót wg kosztorysu 84.296 zł.

Dokumentacja do wglądu w biurze OSM w Drawsku.

Oferty, składać do biura OSM w Drawsku, w terminie do dnia 31/ marca 1905 r.

Otwarcie ofert nastąpi w dniu 1 kwietnia 19S5 r., o godz. 10, w/ biurze OSM w Drawsku.

W przetargu mogą brać udział przedsiębiorstwa państwowe, spółdzielcze oraz osoby prywatne.

Zastrzega się prawo dowolnego wyboru oferenta bez podania przyczyn lub unieważnienie przetargu. K-572

ZARZĄD OKRĘGU POLSKIEGO TOWARZYSTWA TURYSTYCZNO-KRAJOZNAWCZEGO
BIURO EKONOMICZNO-FINANSOWE
W KOSZALINIE, UL. ZWYCIĘSTWA 39
Ogłasza PRZETARG NIEOGRANICZONY
na wykonanie nw prac remontowych:

•– **reperacja i odnowienie elewacji Domu Wycieczkowego w Słupsku, ul. Bieruta 1**
•– **drobne roboty remontowe: stolarskie, hydrauliczne, ślusarskie w Domu Wycieczkowym w Darłówku, ul. Wschodnia 10/12,**
— **remont bieżący obozowiska campingowego w Mielnie, ul. Chrobrego.**

Do zakresu prac wchodzą roboty: murarskie, malarskie, elektryczne i ogólnoporządkowe.

Szczegółowy zakres robót podany jest w kosztorysie, który jest do wglądu w biurze Zarządu Okręgu PTTK w Koszalinie, nl. Zwycięstwa 39, codziennie od godz. 9 do 14.

Termin wykonania robót — 25 IV 1965 r.

W przetargu mogą brać udział przedsiębiorstwa państwowe, spółdzielcze i prywatne.

Oferty należy składać w zalakowanych kopertach, w terminie do dnia 22 marca 1965 r., w biurze Zarządu Okręgu PTTK w Koszalinie, ul. Zwycięstwa 39, II p.

Termin otwarcia ofert dnia 24 III 1965 r^ godz. 10.
K-571

POWIATOWY ZAKŁAD WETERYNARII PRZY PREZYDIUM PRN W MIASTKU
ogłasza PRZETARG NIEOGRANICZONY

na sprzedaż samochodu osobowego marki moskwicz, typ 402. Cena wywoławcza 21.000 zł.

Przetarg odbędzie się dnia 29 marca 1965 r., o godz. 10, *wr* **Lecznicy dla Zwierząt w Miastku, ul. Szkolna 4.**

Wadium w wysokości 10 proc. ceny wywoławczej należy ^wpłacić w kasie Powiatowego Zarządu Weterynarii w Miast- *fcu przy Prez. PRN, pokój 34, do dnia 28 marca 1965 r.

Samochód oglądać można codziennie od godz. 10 do 14.
K-579

PAŃSTWOWE GOSPODARSTWO ROLNE W ZĄBROWIE, POW. ŚWIDWIN
ogłasza PRZETARG
na sprzedaż 8 koni.

Przetarg tróbędzie się w dniu 19 III 1965 r., na targowicy Świdwinie.

W przetargu mogą brać udział przedsiębiorstwa państwogwc, spółdzielcze i prywatne. K-574

DYREKCJA ZASADNICZEJ SZKOŁY ZAWODOWEJ W KOSZALINIE, UL. LASKONOGIEGO 21
ogłasza PRZETARG

jnś wykonanie w bieżącym roku remontu kapitalnego budynim szkolnego i internatu.

W zakres prac w budynku szkolnym wchodzą: roboty etektryczne (oświetleniowe), stolarskie i malarskie.

W zakres prac w budynku internatu wchodzą: roboty malarskie, budowlane, izolacyjne, centralnego ogrzewania.

Oferty w zalakowanych kopertach należy nadesłać pod -adresem Zasadniczej Szkoły Zawodowej Koszalin, ul. Laskonogiego 21, gdzie znajduje się do wglądu dokumentacja ^techniczno-kositorysowa.

Komisyjne otwarcie ofert nastąpi 29 III 1965 r.

W przetargu mogą brać udział przedsiębiorstwa państwowe, spółdzielcze i prywatne.

Zastrzega się prawo wyboru dowolnego oferenta i umeftyażnienia przetargu bez podania przyczyn. K-573

NARODOWY BANK POLSKI ODDZIAŁ W SŁAWNIE
f **ogłasza PRZETARG**

to wykonanie prac remontowych w Oddziale Sławno, ul. Mickiewicza 1.

W zakres prac wchodzą roboty: stolarskie, parkieciarskie, Instalacyjne, murarskie, ślusarskie, malarskie, elektryczne oraz szklarskie.

W przetargu mogą brać udział przedsiębiorstwa państwo* fere, spółdzielcze i prywatne.

Oferty należy składać do dnia 30 marca 1965 r w NBP fc>/S!swfto. Komisyjne otwarcie ofert nastąpi w dniu 31 marca 1965 r. o godzinie 10, w NBP O/Sławno.

Zastrzega się wybór oferenta bez podania przyczyn.
K-573

BIURO ZBYTU DREWNA
W SZCZECINKU

'powiadamia, **że w związku** *z* **przeprowadzaną inwentaryzacją**

będzie zamknięty SKŁAD HANDLOWY W SŁUPSKU,

przy bL Grottgera 19 od do. 15 de 31 III 1965 r.

W czasie inwentaryzacji Skład Handlowy nie będzie prowadził sprzedaży. K-577

Zakład Szkolenia Ekommieziiejo PTE

uprzejmie zawiadamia, że

uruchamia

KURSY PRZYGOTOWAWCZE

na wyższe uczelnie ekonomiczne i prawne.

ZAPISY CODZIENNIE OD GODZ. 9 DO 14.
Koszalin, ul. Alfreda Lampego 30 — parter
Punkt Konsultacyjny Politechniki Szczecińskiej.
K-575

KRAJOWA LOTERIA PIEME2NA

42.000 wyg pa n|ch -7,800.000zł

KRAJOWA

Wkrótce ciągnienie!

KRAJOWA LOTERIA PIENIEZNA.

42.000 w]fgranjcłi7,800.B00jł i

K-S4/B

Z G U B Y

CYRAN Heifryk zgubił prawo jazdy ciągnikowo-motorowe. wydarie przez PPRN w Koszalinie, seria „K" ©06736. Gp-1136

CIOŁEK Lila zgubiła legitymację szkolną Technikum Ekonomicznego w Słupsku. Gp-1137

KOWALCZYK Hieronim zgubił świadectwo ukończenia 8 ki. Zasadniczej Szkoły Zawodowej nr t w Słupsku. Gp-1138

ZGUBIONO legitymacje ZSP, wydaną przez Wyższą Szkołę Rolniczą w Poznaniu, na nazwisko Zblgniew Deugler. Gp-1139

KOWALSKA Ewa zgubiła legitymacje studencką, wvdana przez Studium Nauczycielskie w Koszalinie. Gp-1140

ŁĄCZ Krystyna zgubiła legitymację, wydana przez ZSZ nr *2* **w Słupsku.** Gp-1142

SIKORA Zofia zgubiła świadectwo R ki Technikum Finansowego w Koszalinie. Op-1143

ŚWIERCZ Adam zgubił legitymacje szkolną, wydaną przez Zespół Szkół Zawodowych rrr 2.
Gp-1144

ZGUBIONO legitymację ubezoie-c,zeniową rodzinną, *n* **nazwisko Jadwiga Knbaezyk.** Gp-1145

ZGUBIONO dyplom oraz indeks z ukończenia studiów wyższych, wydane przez Politechnikę Poznańska, na nazwisko Jan Kościelniak. Gp-1146

KRAWIECKA Irena ztrufciła legitymacje szkolną nr 68, wydana przez ZSZ Koszalin. Gp-1147

ZGUBIONO elektryczną maszynkę do golenia maTki „Kometa" nr 76035. Zwrot za wynagrodzeniem. Jan Golonka, Kuratorium Okręgu Szkolnego, gmach WRN II piętro, pokój 182. Gp-1148

UNIEWAŻNIENIA

UNTEWAZNIAM zgubiona pieczątkę o treści: St. Inspektor Nad zoru inż. Edmund Sochacki.
Gp-1135

Z A M I A N A

ZAMIENIĘ mieszkanie 3 pokoje r kuchnią w Miastku na podobne w Słupsku. Wiadomość: Słupsk, Ks. Brzóski 10. Gp-1118

DWA mieszkania dwupokojowe r, wygodami w Shmskti zamienię na domek jednorodzinny na przed mie^ciu. Zgłoszeni*: Redakcja „Głosu Słupskiego" pod nr 1117.
Gp-1117

SPRZEDAŻ

PILNIE sprzedam urządzenie do gremplowania wełny. Wiadomość: Maria Kruszewska, wieś Przytocko, pow. Miastko. Gp-1119

SPR2JE0AM tanio samochód bagażowy, ropniak, po niedokończstmym remoncie. Rę/ornjtat, Mścice, pow. KAssaIfiu Gp>i1U5»

N A U K A

OŚRODEK Szkolenia Towarzystwa Krzewienia Wiedzy Praktycznej w Białogardzie, ul. Rycerska 11, przyjmuje zapisy na kurs radiomechaniki, fryzjerski, kelnerski, palaczy centralnego ogrzewalnia, spawaczy oraz kreśleń technicznych i kosztorysowania.
Gp-1121-0

LIGA Obrony Kraju — Ośrodek Szkolenia Kierowców Zawodowych w Słupsku przyjmuje dodatkowo zapisy na kurs czeladniczo--mistrzowski oraz kurs kat. I i II. Zapisy przyjmuje biuro Ośrodka codziennie od godz. 8 do 15 — Słupsk, Wojska Polskiego 1.
K-r»«o-o

JZAKŁAD Doskonalenia Zawodowego w Słupsku — Ośrodek Szkoleniowy **w Kołobrzegu — przyjmuje** zgłoszenia rta kursy: **czejadniczo-mistrzowski w rórnycli zawodach, spawalnicze, dziewiarskie, kelnerskie, obsługi dźwigów, palaczy centralnego ogrzewania. — Zgłoszenia pWyjmuje Zasadnicza Szkoła Zawodową w Kołobrzegu, ul. Piastowska nr S (sekretariat).**
K-568-0

ZAKŁ.AD Doskonalenia Zawodowego w Słupsku przyjmuje zapisy na kursy: czeladniczo-mistrzowskie w różnych zawodach: spawalnicze, repasacji pończoch, dziewiarstwa maszynowego i ręcznego, palaczy centralnego ogrzewania. Zgłoszenia przyjmuje sekretariat Zakładu w Słupsku, Al. Sienkiewicza nr 15. K-569-0

ZAKŁAD Doskonalenia Zawodowego w Słupsku — Ośrodek Szkolenia w Stawnie — przyjmuje zgłoszenia na kursy: czeładniczo-raistrzowskie w różnych zawodach, spawalnicze, palaczy centralnego ogrzewania, kroju i szycia, dziewiarstwa maszynowego i ręcznego. Zgłoszenia przyjmuje Cech Rzemiosł Różnych w Sławnie, ul. Grottgera nr 8. K-570-0

I.JGA Obrony Kraju w Koszalinie organizuje kurs, przygotowujący do egzaminu na instruktorów nauki jazdy i zajęć praktycznych. — Zgłoszenia przyjmuje ZW LOK –- Koszalin, ul. Matejki nr 7, tel. 5Ą-16, 54-17 do dnia 20 marca i!Mi5 r. Czas trwania kursu 24—28 marca 1965 r. Dodatkowych Informacji udzielają zarządy powiatowe LOK.
K-552-0

POLSKI Związek Motorowy w Koszalinie organizuje kursy na wszystkie kategorie pozwoleń. Dodatkowe zapisy przyjmuje biuro Ośrodka Koszalin, ul. Kaszubska 21 oraz w Kołobrzegu, — szkoła nr ? — na kat. IV plus III w godz. 17—20. Natomiast w Ustroniu Morskim otwarcie kursu nastąpi w dniu 16 marca 1965 r., godz. 17 w Klubie Ruchu na kat. IV plus IIi.
K-548-8

OŚRODEK Szkolenia Kierowców Zawodowych Ligi Obrony Krajn w Koszalinie ogłasza zapisy na kursy wszystkich kategorii prawa jazdy oraz kursy „mistrzów mechaników samochodowych". Zapisy przyjmuje się w biurze Ośrodka w Koszalinie, ul. Racławicka nr l, teł. 43-56. do dnia 20 marca l»65 r.
jŁiMŁl

POLSKIE TOWARZYSTWO TimrSTYCZNO-KR^tf ZNAWCZE DYREKCJA ZAKŁADÓW WYTWÓRCZYCH MIASTKU przyjmie od zaraz 10 STOLARZY MEpr„ n WICH. Zakwaterowanie zbiorowe na miejscu.

KOSZALIŃSKIE PRZEDSIĘBIORSTWO BUDOWNICf PRZEMYSŁOWEGO zatrudni pracowników iimysłoWJ^w), stanowiska: GŁÓWNEGO ENERGETYKA, ST. IXSP%>-RA BHP z III kat. uprawnień i **SPECJALISTĘ K^'s/W RYSOWCA** oraz każdą liczbę **CIEŚLI I MURARZY-** runki **pracy** i **płacy** do uzgodnienia wg Układu zbi°r°^ep: **pracy w** budownictwie. **Zgłoszenia osobiste pod Koszalin, ul. Racławicka, barak nr 2.**

PGR KCZEWO, p-ta Wrzaca, pow. Słupsk **zatrudni od * pcj CHLEWMISTRZA wraz Z POMOCNIKIEM, 3 OSÓB* OBSŁUGI KONI** oraz **PRACOWNIKÓW DO PRAC ""jej WYCH.** Nadmienia się, że przyjmuje się rodziny co nalepi po dwie osoby do pracy.

GMINNA SPÓŁDZIELNIA „SAMOPOMOC CHŁOP' W KOSZALINIE. Ul,. B. BIERUTA 18, zatrudni od KIEROWNIKA ZAKŁADU USŁUG AGROCIIEMICZ> Wymagane wykształcenie średnie rolnicze. **Wynagro** o'o 2.400 zł plus premia.

PREZYDIUM POWIATOWEJ RADY NARODOWEJ ıfıjg DZIAŁ ROI,NICTWA I LEŚNICTWA W KOSZAMI' przyjmie do pracy natychmiast pracowników: KIEŁ jcJ' KA URZĄDZEŃ ROLNYCH *z* wykształceniem ekon%# nym, ZOOTECHNIKA du prowadzenia -praw $o' zwierząt, **TECHNIK A-MECHANIKA** do spraw- budow-^t dociągów wiejskich. Bliższych informacji udzieli **sek** Wydziału Rolnictwa w godzinach od 8—15.

PAŃSTWOWE GOSPODARSTWO ROLNE W powiat Słupsk, przyjmie ud zaraz PRA(OVV\lKOu ŁYCH DO BRYGADY POLOWE! I HODOWLANF^jeP ległość od miasta Słupska — 4 km, **szkoła 7-klasow**a'£,5^ **1,5** km w Globinie. Mleko wydawane bezpłatnie.

PRZEMYSŁOWO-HANDLOWA SPÓŁDZIELNIA iN^j DOW W KOSZALINIE. UL. MŁYŃSKA 19, zatrudni ju» raz: GL. KSIĘGOWEGO z wykształceniem wy7'*zf średnim oraz 5-letnią — praktvką, **KIEROWNIK^** DUKCJl — inżyniera, technika mechanika. INSFE INWESTYCJI — inżyniera **techn.**-budowlanego. płacy do uzgodnienia na miejscu.

GMINNA SPÓŁDZIELNIA „SAMOPOMOC CHŁ W DĘBNICY KASZUBSKIEJ zatrudni od zaraz Kl*' ffi. NIKA SKLEPU GOSPODARSTWA DOMOWEGO **RÓWNIKA MASARNI w** Dębnicy Kaszubskiej **0* WENTARYZATORA.** Wynagrodzenie wg Układu zDl go pracy obowiązującego w pionie **CRS.**

SŁUPSKA FABRYKA URZĄDZEŃ' TRANSPORTO **W JEZIERZYCACH zatrudni INŻYNIERÓW GOW. INŻYNIERÓW KONSTRUKTORÓW oraz * MISTOW** z **wykształceniem wyższym lub średnim** wiednim stażem pracy.

SŁUPSKA FABRYKA NARZĘDZI ROLNICZYCH ^<>1^ SKU, UL. POZNAŃSKA nr 1, przyjmie do pracy • RA MECHANIKA, na stanowisko kierownika działu Ii technicznej. Warunki pracy i płacy do orno* miejscu.

INSPEKTORAT PGR W BIAŁOGARDZIE, UL. MA BUCZKA 27 zatrudni*od 1 kwietnia br. pracownika pi wiednimi kwalifikacjami (nalchetniej ze **znaiomos** gowości PGR) „na stanowisko **GŁÓWNEGO KSIĘ** w PGR Smęcino. Uposażenie średnio **miesięczne** przysługującymi premiami (bez premii z fundu.sz wego) do **3.100** zł, w okresie późniejszym do **3.400** **kanie rodzinne z urządzeniami sanitarnymi zap** Szkoła podstawowa i przestanek pekaes^ na sze informacje będą udzielane **w** drodze koresponde^^g^

PODZIĘKOWANIA

DYREKCJI, Radzie Robotniczej, Radzie Zakładowej, Koleżankom i Kolegom Koszalińskich Zakładów Graficznych oraz wszystkim przyjaciołom, sąsiadom i znajomym za wieńce i kwiaty, wyrazy współczucia za okazaną pomoc i tidi?iał w uroczystości pogrzebowej naszej ukochanej siostry Teresy Rentt — serdeczne podziękowanie składaja — Siostry.
Gp-1131

SERDECZNE podziękowanie panu dyr. Pakszycowi, pauu kierownikowi Filipiakowi oraz Radzie Zakładowej PKS za okazaną pomoc w czasie pogrzebu męża Alfonsa Ławrynowicza składa żona z dziećmi i rodziną. Gp-1132

PRACOWNIKOM PKP i wszystkim tym, którzy pomogli, współczuli oraz brali udział w pogrzebie Alfonsa Ławrynowicza, najserdeczniejsze podziękowanie składa żona z dziećmi i rodzina.
Gp-1133

KIEROWNIKOWI i personelowi męskiemu kina „Polonia" w Słupsku za okazaną przysługę w zastąpieniu w pracy w dniu święta kobiet serdeczne podziękowania składka ją **współpracowniczki kina „Polonia".** Gp-1134

PANU Wojciechowi Rudzińskiemu instruktorowi PZMot w Koszalinie za solidne przygotowanie do egzaminu na prawo jazdy serdecznie dziękują — trz»- kursantki. Gp-1l3ti

PANI, która w dniu 7 III 1965 r. około godziny H odprowadziła chłopca na osiedle Armii Czerwo**nej dziękują serdecznie — Rodzice.** Gp-1129

K U P N O

MOTOCYKL starego typu Oferty: Koszalin, Biuro pod nr **1115-**

KUPIĘ domek j jednorodzinny **Słupsku lub K»it i?AsK» mość: Słupsk, SzczecinSK jjp** zi erski.

KUPIĘ przyczepę• marki pannonia, * fv^, J Stan obojętny, Ofej Biuro Ogłoszeń pod**

L O K A L

STARSZE małżeństwo pokoju z używalnością **Zgłoszenia: Słupsn, la 46.**

" Wraca

PRZYJMĘ dwóch śinsarzf **pomocników. Wiadomos ul. Deotymy**

POTRZEBNA dochodz* gosowa irtinki doore osiedle Armii Czerwo **Zgłaszać się do**

MATRYMONIALNE

największe w Matrymonialne pol # sługi. Napis® 1f ka", Warszawa- EleK Informacje — mi.

R Ó Ż N E

ni br. zginał piesek **rasy pekińczyk. nagrodą: Koszalin,**

K O M U N I K A T

Dyrekcja Państurowei Srcdnici Szkoły Balet®"
W POZNANIU

ogłasza zapisy kandydatów cło StM

NA ROK SZKOLNY 1965/66

Do Szkoły mogą zgłaszać się **dziewczęta i w wiekn 9—10 Jat. którzy kończą trzećlą kia podstawowe]** i **otrzymają promocję** Kia..

Szczegółowych informacji udziela nie sekretariat Szkoły –• Foznan, koresponden

Hokeiści ZSRR

po raz trzeci z kolei

misfrzami świata

j^ przedostatnim dniu hoke-tyych mistrzostw świata roz ^danych \v Finlandii naj-^kszym zainteresowaniem o J;kiwany był pojedynek ze-Połów Związku Radzieckiego ^zechosiowac,i. Po sensacyj J Wygranej Czschosłowaków >Kanadą większość fachów-Z\^ .^'Powała tę drużynę na Wdęstwo. Tymczasem wy-*ł *ZSRR* 3:1 (2:0, 0:0, 1:1). 4 Pramki diia Zw iązku Ra-,^cki3g zdobyli: S:arsżi-Kuskin i Leonid Woł-w».dla CSRS strzelcem je-*Jej bramki był Tikal.

yP'użyna radziecka zasłuże-<L Wygrała to spotkanie, bę-w Przekroju całego meczu J\Sz.ym zespołem. Kierownic-zespołu obrońcy tytułu ^ ^rza świata zastosowało y^ciwko Czechosłowąkom, dobrą taktykę. Nato-§,st wydaje się, że nie prze-sta meczu drużyna Czecho-^vacji, lecz jej trenerzy: ^ek i Kostka. Już przed me zrobili oni kardynalny i™ ^stawiając do bramki zamiast Dzurilli. Na bramkarzy trenerzy zdecydowali się, gdy lh^pół stracił **już** dwie

^zwycięstwie hokeistów nad Czechosłowacją nie Jeszcze wiadomo kto zo-ri mistrzem świata. Wa* ^ak w*ele ^e" w następnym meczu Ka-(1:a przegrała ze Szwecją 4:6 t-4, 2:1) hokeiści ZSRR t^ automatycznie po raz z kolei mistrzami świa-

NRD — FINLANDIA 3:2

W ostatnim sobotnim mec£u tacja NRD pokonała Finlandię — 3:2 (2:2, 0:0, 1:0). **fecji ki** dla NRD zdobyli: Po-*nia r.?nke i Ziesche, a dla Was^ma i Hakanen. ^u zwycięstwu ho-5 NRd zapewnili sobie *Wjf:ISGe w hokejowych mi-stwach świata, co jest sukcesem naszych za-sąsiadów.'

s*s — szwecja 3:s

Hokeiści Czechosłowacji **w swoim** *®stS sP°tkaniu na XXXII Mi-ach świata w **Hokeju na**

Lodzie pokonali W niedzielę w Tampere Szwecję — 3:2 (3:1, 0:1, 0:0). Bramki dla CSRS zdobyli: Golonka — 2 i Tikal, a dla Szwecji Johansson i Pettersson.

Czechosiowacy po ciężkim sobotnim spotkaniu z ZSRR, tym razem zagrali słabo i z trudem zdołali pokonać Szwedów. Nieznaczne zwycięstwo dało jednak naszym południowym sąsiadom pó raz pierwszy od 1961 roku tytuł wicemistrzów świata. W ostatnich dwóch latach wicemistrzami byli Szwedzi.

ŹSRR — KANADA 4:1

Spotkaniem ZŚRK — Kanada zakończone zostały hokejo We mistrzostwa świata w Tampere (Finlandia) Związek Radziecki zapewnił sobie tytuł mistrza świata już nb sobotnim zwycięstw?'* nM Cz^bosłowacią i porażce Kanady ze SzwTec,ią.

Niedzielny mecz dwóch wielkich rywali zakończył się zwycięstwem hokeistów radzieckich 4:1 (0:0, 2:1, 2:0). Tak więc drużyha ZSRR nie doznała w tegorocznych mistrzostwach ani jednej porażki.

Oto ostateczna tabela mistrzostw:

GRUPA „A"

ZSRR	14:0	51:13
CSRS	12:2	43:10
Szwecja	9:5	33:17
Kanada	8:6	28:21
NRD	6:S	18:33
Finlandia	3:11	14:27
USA	2:10	14:38
Nonfregiśi	0:12	6:48

GRUPA „fi-

POLSKA	li:!	35:15
Szwajcaria	9:3	27:15
NR*	fc:4	30:20
Węgry	5:7	19:24
Austria	4:8	21:28
Anglia	3:9	24:41
Jugosławia	2:10	16:29

III Międzunarodoiue Mistrzostiua Kolejarzy — zakończone

Otwarcia mistrzostw ciężarowców europejskich, zrzeszonych w klubach sportowych USIC, dokonał czlont k Prezydium Międzynarodowej Unii Sportowej Kolejarzy p. Kurt Liiidberg (Szwecja) — na zdjęciu

Ciężarowcy ZSRR — bezkonkurencyjni

Czfery BRĄZOWE MEDALE Polaków

PRZEZ TRZY DNI sympatycy sportu w Koszalinie emocjonowali się mistrzowskimi bojami ciężarowców 9 państw, którzy walczyli o medale w III Międzynarodowych Mistrzostwach Kolejarzy, Na starcie stanęło 59 zawodników z Austrii, Belgii, Finlandii, Francji, NRD, Węgier, Związku Radzieckiego i Polski. Zawody cieszyły się dużym zainteresowaniem publiczności. Przez trzy dni w ko Szalińskiej hali sportowej były komplety widzów.

Wczoraj wieczorem oficjalnego zamknięcia mistrzostw dokonał członek Międzynarodowej Unii Sportowej Ko lejarzy (USIC) -- KURT LINDBERG (Szwecja).

Bezkonkurencyjny okazał się zespół obrońcy tytułu z po przednich mistrzostw — drużyna Związku Radzieckiego. Ciężarowcy ZSRR zdobyli zło te medale we wszystkich kategoriach wag, nie będąc ani przez moment zagrożeni przez zawodników pozostałych państw. Jedynie w wadze lekkociężkiej doszło do bardżiej wyrównanego pojedynku pomiędzy Żyteckirn (ZSRR) a Finem Karhu Veli. W pozósta łych wagach reprezentanci ŻSRR mieli zdecydowana przewagę nad rywalami.

Dobrze spisali się Polacy. Stoczyli wyrównane pojedynki z zespołami Węgier. Bułgarii i Finlandii, w których występowali rekordziści świata i uczestnicy Igrzysk* Olimpi.Htfch w Tokio. Niektóre pojedynki zawodników Iskry, którzv reprezentowali barwy Polski rozgrzały do białości widownie. 7, zespołu Polski naileniejj sriis^H się: Kuczek, Ll-^ockf-. KTomski i Kob'»s zdobywając brązowe medale. Po n°dto sztanrn^ci T^krv ustanowili nowe rekordy okręgu: Kuczek — w Wadze koguciej or?z Kobus w wadze półcież-Tr:te\ P^nktow^ne m?e4r-ca zdo **byli: Marciniak** w, w^dze §rednie.i — 5 rrnHsce Smoliński w wadze lekkociężkiej — 6 miejsce orp^ p^,c-4"n —' 4 miej* sce W wadże ciężkiej.

A oto relacja z przebiegu mistrzostw*

Mistrzowskie boje roznoczeTi xv r>nt~r- 7:^WrMTCY WAGI KóCTTtFj. Zxv-ci^tył r*r?z«»Tit-^nt ZSRR -- tn:ifow, u^yękując 3?7,5 ki?. t o" — Narrv — 310 k*r. Trzecie mie5sre i hrflzpwy nrzrtł^dł w udriiip r^-odriJko^i Tskrv — Kucfckowi. t-t.6rv wyTłiici«*rn ?<»0 kg u-<twow«ł nowy rekord okręgu w trójboju.

W WAT>7.^ PIO^OWFJ o p*«?r-wsze n'ieicrł* iva^7vlo 7 r^wodni-V^>w, a nich Lifforki. Po-irłir f'nf7vl wv^wnafiy po^d^/r^k 7 Pulgarem Sto.ianovem. O 7dr-^-r'i'T pr7'.'^: Płłł"ara ST°t»r|V»£rO menami z^d^^ydował bAi — p<nr-~'r7t. ^tołar»nv Ti7vsVał 1175 k". a T,^Vr»rki — HO k<*. w SMmip Bułgar r>c*r«frnnł \\ tT^ihoUi k**. q T-i^o^ki — N^l^ży no^krp-śJk*. 00 pierwszym boju w wyciskiłnUi Po'iV prowadr'! przewaer^» 5 knr. W k^te^ro-ii t«i *d^cv-(ZS") 7M"t"5p«5tn-A Kn^l?n — 3*>0 v*r (10V— 9S — P>0>. ?,S"!pł»ow <**"ło">rło> — fcę — 50 iiTSS. 3. Trocki (Pni. k?> — .5 — ^2,5 — łioy. (F^ard^ — ??" 5 5. T.onaupf 'Franr^> — 235 kg, (?. Travt '^RT>^ — 217.6 k?.

W WADZE »'Vr/A·A;'"«^V walczyło 6 zawodników. Pierwsze miejsce zdobył zawodnik radziecki — Deputatów osiagając w trójboju 375 kg (120 — 110 — 145). Reprezentant ŻSRR wyprzedził zdobyw* cę drugiego miejsca Bułgara Jankova o 22,5 kg, który uzyskał 352,5 kg (110 — 107,5 — 135). W kategorii tej dobrze spisał się rekordzista Polski juniorów Kuciński, zdobywając dla naszych barw brązowy medal. Polak uzyskał 340 kg (10i — 105 — 135). Kuciński stoczył emocjonujący pojedynek z Finem Salo Pekką. Piąte miejsce zdobył drugi reprezentant Finlandii — Taivciiem — 300 kg, a szóste — Francuz Maubert — 275 kg.

Najliczniej obsadzona była WAGA ŚREDNIA. Startowało w niej 12 zawodników. Polskę reprezentował Karol Marciniak. Cjekawy pojedynek o pierwsze miejsce stoczyli Sielicki (ZSRR) z Bułgarem Konaroycm. Zwyciężył Sielicki wynikiem 42?,5 kg (125 — 130 — 1S7,5). Bułgar osiągnął 4?0 kg (130 — 133 — 1«0). Brązowy medal zdobył Wigier Szarvas — 392,5 kg. Polak Marciniak wywalczył punktowane plrte miejsce. Osiągnął on 340 kg (110 — 100 — 130). Czwarte miejsce zdobył Fin Ahi Paavo — 372,5 kg, a szóste — Stadler (Austria) — ,?35 kg.

W niedzielę o medale walczyli przedstawiciele WAGI PÓŁCIĘŻKIEJ, IEKKOCIEŻKIEJ i CIĘZKTEJ. Najwięcej zainteresowania wywołały boje w wadze półciężkiej, w której startowało dziewięciu sztangistów. Bezkonkurencyjny okazał się zawodnik radziecki Rascze-^kin osiągając 450 kg, co jest nowym rekordem mistrzostw. O srebrny i brązowy medal walczyło między soba pięciu zawodników: Polak — Kobus, Belg — Zutterman, Fin — Anttila i Bułgar — Miłuszev. Najlepszym z tej niptkl okazał się Zuttęrman zdobywając srebrny medal wynikiem 3f5 kg, tj. o 2,5 kg więcej niż Kobus, który zdobył brązowy medal. Polak uzyskał — 372,5 kg (112,5 — 117.5 — 142,5). Zawodnik Iskry ustanowił rekordy okręgu juniorów i seniorów w rwaniu. Po 3^0 'cg uzyskali: Anttila i Miłtiszev Czwarte miejsce zdobył Fin, ponieważ byl lżejszy od Bułcara. Szóste miejsce zajął Magyar (Węgry) — 350 kg.

W WADZE LEKKOCIĘŻKIEJ nieźle spisał się Smoliński zajmując szóste — punktówane miejsce. W kategorii t£j zwyciężył Żytecki (ZSRR) — 440 kg (150 — 125 — 165). Srebrny medal zdobył Karhu Veii (Finlandia) — 427 kg, a brązowy r- Bułgar Uzunov — 40?,5 kg (142,5 — 110 — 150). Cawartym był Steiner (Francja) — 380 kg, a piątym — Cśitneki (Węgry) — 3*0 kg.

W WADZS CIĘŻKIEJ startowało 8 zawodników. Złoty medal zdobył Baranowski (ZSRR) — 412,5 kg (150 — 140 — 182,5). Drugi był VVitanov (Bułgaria) — 412,5 kg (132,5 —, 170 — 150), a trzeci Fazekas (Węgry) — 395 kg (135 — 115 — 115). Polak RUSIN był czwarty — 377,5 kg (125 — 117,5 — 135).

W punktacji drużynowej zwyciężył zespół ZSRR — 49 pkt przed Bułgarią — 29 pkt i POLSKĄ — 22 pkt.

STANISŁAW FIGIEL

W wadze piórkowej, podobnie jak w wadze koguciej, reprezentant naszego województwa, broniąc barw polskich kolejarzy — również zajął trzecie miejsce.

Po Kuezku tym razem na podium stanął Br. Ligocki (Iskra). Zdobył On brązowy medal — dając się wyprzedzić tylko Kuklinowi (na zdjęciu — w środku) ze Związku Radzieckiego i Stoianovowi (Bułgaria) — pierwszy t lewej.

Zdjęcia: W. Vogel

Cwierćf nałowe mecze o PUCHAR POLSKI

ŚLĄSK — GO£NIK 1:3

W niedzielę odbyły się ćwierćfinałowe spotkania o piłkarski Puchar Polski. Największe zainteresowanie wywołało spotkanie we Wrocławiu gdzie na stadionie Olimpijskim zebrało się ponad 15 tys. widzów# aby obserwować pojedynek miejscowego Śląska z Górnikiem Zabrze. Spotkanie zakończyło się zwycięstwem Górnika 3:1 (1:0.) Bramki dla zwycięzców zdobyli: Wi czek w 32 i 52 min. oraz Pol w* £5 min. Jedyną bramkę dla Śiąslra strzelił Śpiew7ok.

WAWEL — ŁKS 0:2

Trzecloligowa drużyna krakowskiego Wawelu spotkała się w ćwierćfinałowym meczu z I-ligowym ŁKŚ. Piłkarze krakowscy przez długi okre-s czasu stawiali zacięty opór dóbrze grającym piłkarzom ŁK3. Okresami nawet Wawel miał przewagę, lecz jego napastnicy zawodzili w sytuacjach pod bramkowych. Spotkanie wygrała drużyna ŁKS 2:0 (1:0).

CZARNI (ŻAGAŃ) — WISŁA 1:1

Czwartym półfinalistą, obok Legii, Górnika i ŁKS została III-ligowa drużyna Czarnych Żagań. Po remisie 1:1 (1:0) uzyskanym z Wisłą los uśmiechnął się do piłkarzy Czarnych. (Zgodnie z regulaminem — przeprowadzono losowanie).

TOTEK
3, 4, 7, 18, 29, **38** DODAl"-KOWA — 2.

Gqsiorek ^ligi w Kairze

^istj.^na^e międzynarodowych «(£ tenisowych Zjedno r°2gry r Republiki Arabskiej ?ntanra#ch w Kairze repre-przegr dolski — Gąsiorek l'%nk Po **wyrównanym** po-tach z Australijczykiem — ^6. herem **6:3, 3:6, 6:3, 1:6,**

^?U^ **^kowanie się do fi** 1 dużym sukcesem pol 60 **tenisisty.**

J^F-Wlochy 1:1

I°^grp^Cno^c* 71 tys' widzów W § na sta^ionie Ludo amkurgu międzypań-^ spotkanie piłkarskie ftł włochy. Mecz zakoń-?^v^^ifcieiti nie rozstrzy fa^dar, 1 (1:0)- Bramkę dla t* W> zćob "A Sieloff w Wr^.st s^rzału karnego, na łJ^h i, wyrównanie dla łyskał Mazzola w 76

Warto n~ pr?yp°'mnieć, że Wło-**frt eci^riikami Polaków v^ta.4 ac-iach do mistrzostw**

boDra forma piłkar*V PolOnii Bytom

śśsfepwsfis^s

fn^eni w nait>lifeżą środę H JJiar p w Karl-Marx-Stadt /^in °cz ,appana był sparringo-S S^Wicp ^I^goligowym Pia-^y&^ła Polonia 3:1 Vts> ^olrl dla T3',>JonJj strzelili; Z(^ba 1 «

Ka Garcorż.

Nj»nłe kr\rvni dotore przygó-^.na1uiyine i techniczne zawodników w ^ hrarv!?kler2*' Grzegorczy-^J^karzu Szymkowiaku,

Apel do WGiD

Towarzyskie mecze

pilftorzy Koszalina

Piłkarskie Iii ligowe drużyny Koszalina: Płomień i Gwardia rozegrały wczoraj towarzyskie spotkania, które były sprawdzianem ich formy przed zbliżającymi się rozgrywkami drugiej rundy o mistrzostwo województwa. Oba zespoły gościły przodowników tabeli klasy A. Gwardia zmierzyła się z liderem klasy A Korabiem Ustka doznając wysokiej porażki 0:4 (0:2). Bramki dla Korabia zdobyli: Szczupak — 2, Rybicki i Drewniak.

Znacznie lepiej powiodło się Płomieniowi, który pokonał wicelidera klasy A Granit Świdwin 3:2. Bramki dla Płomienia zdobyli: Hapter -- 2 i Sulikowski a dla Granitu Dorzy**niecki i Opara.**

*

Spotkania rozegrane zostały W fatalnych warunkach tearenowych. Za tydzień zgodnie z terminarzem rozgrywek powinny się rozpocząć spotkania o mistrzostwo ligi. okręgowej i ligi juniorów. Mimo sprzyjającycłt obecnie warurków atmosferycznych należy wątpić, czy w ciągu tygodnia uda się doprowadzić płyty boisk do normalnego stanu, aby ,można na nich było przeprowadzić zawody.

Warto, ab?/ WGiD PZPN Koszalin podjął decyzję o przesunięciu rozgrywek przynajmniej o tydziań. Przecież piłkarze ligi okręgowej rozegrali w jesieni dwie kolejki spotkań awansem. Poza tym można rozegrać nawet dwie kolejki spotkań w tygodniu. Należy Sądzić, że decyzja WGiD spotka się z przychylnym przyjęciem wszystkich klubów oraz kibiców piłki'nożnej.

LIGI ® LIGI — LIGI ; • LIGI

O WEJŚCIE DO I LIGI KOSZYKÓWKI

Iskra **Białogard przegrała** sw7ój pierwszy eliminacyjny mecz o wejście do I ligi koszykówki. Uległa ona zespołowi AZS Gdańsk **w stosunku** 68:70 (30:30).

SIATKÓWKA

KOBIETY: W kolejnych spotkaniach siatkarek o mistrzostwo I ligi padły dwą nie oczekiwane rezultaty — Kolejarz Katawiće pokonał krakowską Wisłę 3:1, a Start Łódź wygrał w Gdyni z tamtejszym Startem 3:0. Oto pozostałe wyniki:

Gwardia Wr. — Częstochowienka 3:0

Legia — Polonia Świdnica 3:1

AZS AWF — Odra Wr. 3:0

AZS Gdańsk — Drukarz W-wa 3:1

W tabeli prowadzą siatkarki A7S AWF przed zespołami Le gli i Wisły.

*

MĘŻCZYŹNI: W sobotnich spotkaniach pod siatką I ligi męskiej triumfowali goście. Jedynie w Krakowie, w meczu WawTel — Warszawianka wygrali gospodarze. Olo wyniki:

Odra Wrocław — AZS AWF 0:3

GKS Katowice — Legia 1:3

Wawel — Warszawianka 3:1

AZS — Lublin — GKS Wybrzeże 0:3

Sparta W-wa — Gwardia Wr. 1:3

Huragan Wołomin — Pogoń Szczecin 2:3

BOKS

Niedzielne spotkania o mistrzostwo I ligi bokserskiej przyniosły pierwszą niespodziankę w tegorocznych rozgrywkach. Postarali się o nią pięściarze BBTS Bielsko wygrywając na własnym ringu z mistrzem Polski Hutnikiem Nowa Huta. Mimo porażki Hutnicy utrzymali się jednak na nierwszym mie*$ću w tabeli, lecz dystans miedzy rimi a wrocławską Gwardią zmalał do 1 pkt.

A oto wyniki spotkań:

Legia Warszawa — 'Wybrzeże Gdańsk 11:9

Zawisza Bydgoszcz — Gwardia Wrocław 9:11

Gwardia łódź — Gwardia Warszawa 11:9

Polonia Gdańsk — Stal Stalowa Wola 13:7.

Po pięciu kolejkach spotkań w tabeli prowadzi Hutnik (8 pkt.) przed Gwardią Wrocław (7 pkt) BBTS i Legia po 6 pkt.

Z KRAJU I ZE ŚWIATA

 # MIĘDZYPAŃSTWOWE spotkanie Polska — Węgry w gimnastyce akrobatycznej zakończyło się zwycięstwem zespołu polskiego 227,15:226,45 pkt.

 # ĆWIERĆFINAŁOWY mecz siatkarek pomiędzy Lewskim Sofia, a ASU Lyon o Puchar Europy wygrał zespół bułgarski 3:0.

 # W PIERWSZYM ćwierćfinałowym meczu o Puchar Europy w siatkówce mężczyzn druty.na CSKA Moskwa pokonała Rapid Bukareszt 3:1.

O MIĘDZYPAŃSTWOWE spotkanie w piłce ręcznej kobiet pomiędzy zespołami- NRD i Jugosławii wygrały Niemki 5:4 (1:2).

O W ELIMINACYJNYM meczu przed mistrzostwami świata w Londynie piłkarze Meksyku pokonali zespół USA 2:0 <1:0).

9 W MIĘDZYNARODOWYM turnieju floretowym, rozegranym w Grazu, Polak Kanikowski zajął trzecie miejsce. Zwyciężył Włoch La Ragione przed Austriakiem — Los^rtem. Drugi nasz reprezentant Lisewski zajął szóste miejsce.

Biiina 14. wHolmenkollen

Sobota stała na wielkich zawodach w Holmenkoilen pod znakiem konkurencji biegowych.

Ponieważ biegi cieszą się, w Skandynawii ogromną popularnością na stadionie oraż wzdłuż trasy ustawiło się ok. 130 tys. widzów. Przybyły tu specjalne pociągi wvcieczkowe ze Szwecji oraz Finlandii.

Pierwsze wyruszyły do boju na dystansie 10 km kobiety. Jedyna Polka, startujaca wśród 3 zawodniczek — Weronika Budnr była z Fóry skazana na niepowe dzenie. Wystartowała z pierwszyn numerem startowym razem z NOT weżką Grostad i ponieważ by' cd niej lepsza o klasę szybk wyszła do przodu i pr2eż cał? bieg przecierała ślady dla swyc! przeciwniczek. Zważywszy bardzc silną konkurencję oraz sytuacje Polki, pobiegła ona zupełnie nieźle i zdołała wywalczyć czternaste miejsce. O zwycięstwo toczyła się bardzo zaćięta walka między zawodniczkami radzieckimi i skandynawskimi.

Świetnie dysponowane Finki — Lehtonen i Pusula — raz po ra? wychodziły na prowadzenie. Do picro od połowy dystansu wła czyła się energicznie do wali trzykrotna złota medalistka Innsbrucka Klaudia Bojarskie Początkowo bi#»gła na równi Finkami, ale kilometr przed met zaskoczyła je wspaniałym finiszem i wygra>a rc!?cynowanie.

Kolejarze liczą na budowlanych

W tym roku 82 mieszkania

W najniższym pięcioleciu – 478

Ambitne zadania stawia na rok bieżący i na najbliższe lata Spółdzielnia Mieszkaniowa „Kolejarz". Jak wynika z zatwierdzonych już planów w tym roku zakończy się budowę bloku mieszkalnego przy ul. Kołłątaja, w którym zamieszka 58 rodzin — członków spółdzielni. Równocześnie dobiega końca budowa bloku nr 42 na starym mieście. Posiadać on będzie 24 mieszkania.

W tym roku spółdzielnia wkracza na **osiedle** Nadrzecze. **Powstanie tam kosztem 32 mln. zł kompleks budynków mieszkalnych z garażami, pawilona mi usługowo-handlowymi, klubem, księgarnią, itp. Ogółem mieszkania otrzyma tam 306 rodzin.** W tym roku stan **surowy** osiągnie pierwszy **blok.** Warto jeszcze dodać, że **w** spółdzielczych blokach mieszka **już** 59 rodzin kolejarskich.

Jak się dowiadujemy, jeszcze **112** członków spółdzielni **czeka na** mieszkania. Otrzymają je w najbliższym pięcio**leciu. Plany** bowiem przewidują, **że do 1970 roku spółdzielnia wybuduje kosztem 41 mln zł bloki, w których zamieszka 476 rodzin. Wszystko jednak zależy od Słupskiego Przedsiębiorstwa Budowlanego.** Przyjęło ono bowiem do portfelu zleceń budowę wszystkich spółdzielczych bloków mieszkalnych. Kolejarze bardzo liczą na SPB i zapewniają wszelką pomoc przy budowie.

Problemy związane z dotychczasową działalnością spółdzielni oraz zadania na najbliższe lata będą tematem dzisiejszego walnego zgromadzenia członków. Obradować ono będzie w „Domu Kolejarza", (k)

Odczyt naukowca

Dziś w Klubie Związku Nauczycielstwa Polskiego przy ul. Findera 2 — Oddział Polskiego Towarzystwa Historycznego organizuje odczyt docenta dr Bogumiła Drewniaka. Tematem jego będzie: „Ostflucht (ucieczka ze wschodu) na tle stosunków ludnościowych Pomorza Zachodniego w dziewiętnastym i na początku dwudziestego wieku".

Odczyt rozpocznie się o godzinie 18.15.

Z życia ZMS

Pamięci Hanki Sawickiej

Aktywiści koła ZMS przy Prezydium PRN organizują w dniu 18 bm„ o godzinie 17, akademię poświęconą 22 rocznicy śmierci Hanki Sawickiej.

Akademia odbędzie się w sali konferencyjnej Prezydium. Zaproszono na nią członków organizacji zetemesowskich z innych zakładów pracy, (a)

Tumie]

niespodzianek

W ubiegły czwartek w sali Gwardii rozegrano mistrzostwa miasta i powiatu w tenisie stołowym.

Mistrzostwa cieszyły się dużym zainteresowaniem. Startowało prawie 100 zawodniczek i zawodników.

Zanotowano wiele niespodzianek. Wśród kobiet największą niespodziankę sprawiła młoda zawodniczka z Technikum Ekonomicznego Maria Weraksa, która pokonała rutynowaną Trąbczyńską 2:1.

A oto wyniki:

Kobiety: 1. Maria Weraksa (Technikum Ekonomiczne), 2. Maria Trąbczyńska (Internat TE), 3. Halina Szczerba (Techn. Rolnicze).

Mężczyźni: 1. Antoni Przybylski ze Słupska, 2. Władysław Bielecki, 3. Andrzej Stańko (obaj z Ustki).

Zwycięzcom wręczono pamiątkowe dyplomy i nagrdy. (sz)

MYŚLĘ — WIĘC TIS7Ę

Panie Redaktorze!

Kwiatek dla Ewy, uśmiech dla Ewy, wszystko dla Ewy. Kobiety bardzo się cieszą z tego, że pamięta się o nich przynajmniej raz w roku. Ale, niestety — może Pan, Redaktorze, o tym nie wie, że nie wszystkie kobiety miały w tym uroczystym dniu powód do radości.

No bo, jak na przykład miały radować się pracownice szpitala, gdy w prezencie otrzymały... pięć złotych. Nie wiedziały jak mają to traktować. Premia, czy dodatek specjalny? Nastąpił wprawdzie znaczny postęp. W roku ubiegłym bowiem wypłacono kobietom w szpitalu po cztery złote.

Panie Redaktorze smutny to objaw kiedy tradycja przybiera biurokratyczne cechy. Najprościej przecież sporządzić listy „płac" i każdej Ewie „w dowód pamięci" wyasygnować kilka złotych. Ale przecież nie o to chodzi.

Wiadomo, że nie każdą instytucję stać na drogie prezenty, zresztą kobiety nie tego oczekują. Wystarczy kwiatek, nawet najtańszy, właśnie za pięć złotych.

No tak, łatwo powiedzieć za pięć złotych. Ale niech Pan Redaktorze spróbuje kupić w tym uroczystym dniu. Dochodzi wstążeczka, gałązeczka, listeczek i cena rośnie.

Proponuję więc, by w przyszłym roku postarano się o tanie kwiatki dla każdej Ewy.

Żegna

JACEK KURZAWA

Przed truborami

Sprawozdania radnych

Zbliża się okres wyborów do Sejmu i rad narodowych. W Słupsku rozpoczęto już przygotowania. W opracowaniu znajdują się obwieszczenia, które będą informować wyborców o terminach spotkań.

Od dziś rozpoczynają się spotkania radnych Miejskiej Rady Narodowej z wyborcami. Na spotkaniach radni złożą sprawozdania z działalności rady w czteroletniej kadencji.

Pierwsze spotkanie odbędzie się z mieszkańcami okręgu, obejmującym ulice: **Starzyńskiego, Żeromskiego, pl. Broniewskiego, Kolejową, Staszica, Świerczewskiego, Niedziałkowskiego oraz części ulic: Mickiewicza, Tuwima, 22 Lipca, Solskiego i Wolności.**

Spotkanie to odbędzie się 15 bm. **o godzinie 18, w sali Zasadniczej Szkoły Zawodowej nr 1 przy ul. Niedziałkowskiego.** Uczestniczyć w nim będą radni: **B. Butowski, J. Janiszewski, L. Mąka, Fr. Szpifranek, G. Dielewska oraz M. Maciaszek, (a)**

Z REDAKCYJNEJ POCZTY

TELEWIDZOWIE

z Nieckowa proszą

Dzieci pracowników Stacji Hodowli Roślin w Nieckowie napisały ostatnio do nas list z prośbą o zajęcie się ich sprawą. A oto co piszą:

„Mamy świetlicę z telewizorem, którą zarządza pracownik zatrudniony w oberże. Otwiera ją o godz. 17 i najczęściej zasiada z kolegami do kart. W tym czasie schodzimy się na program telewizyjny dla młodzieży. Ale nasz świetlicowy aby mieć święty spokój, wygania nas, a co oporniejszych wyprowadza za kark.

Chyba do godziny 20 mamy prawo przebywać w świetlicy?".

Od redakcji: Wydaje nam się, że kierownictwo SHR powinno zainteresować się działalnością świetlicowego.

Na autobusowych trasach zmian/

Jak **się** dowiadujemy, w związku z robotami drogowymi w okolicach Chojnic **ulegnie zmianie trasa autobusowa ze Słupska do Warszawy. Obecnie autobus będzie kursował poprzez Bytów, Konarzyny, Przechlewo i Człuchów.**

Ma to swą dodatnią stronę ponieważ dotychczas Słupsk nie posiadał bezpośredniego połączenia z Człuchowem

Jednocześnie podajemy, że począwszy **od 9 bm. autobus do Warszawy odjeżdża ze Słupska o 40 minut wcześniej, tj. o godzinie 9.30.** Godziny odjazdu autobusów do Bydgoszczy i Chojnic nie ulegają zmianie, (a)

Ses"a w SN

Kilka dni temu odbyła się w **Studium** Nauczycielskim sesja popularno-naukowa, zorganizowana z okazji 20-lecia wyzwolenia naszego miasta. **Zasadnicze referaty wygłosili: mgr Karol Szuflita na temat** dorobku **i perspektyw rozwojowych Ziemi Koszalińskiej, mgr Jan Sępicki na temat dorobku i osiągnięć Słupska w okresie 20-lecia ze szczególnym uwzględnieniem szkolnictwa — Stanisław Mroz omówił wkład Ludowego Wojska Polskiego w wyzwolenie Pomorza Zachodniego.**

Nowe momenty

w kwestii niemieckiej...

...to temat odczytu lektora KW tow. B. Wierzejewskiego, który wygłoszony zostanie dziś w sali konferencyjnej Komitetu Miasta i Powiatu PZPR. O wysłuchanie jego proszeni są lektorzy i wykładowcy Ośrodka Propagandy Partyjnej oraz aktyw KMiP partii.

Odczyt rozpocznie się o godz. 17.

Spotkamy się na zebraniach wiejskich

Rady narodowe podsumowują obecnie swój dorobek za okres ostatniej kadencji.

Gromadzka Rada Narodowa w Słupsku miała poważne zadania do spełnienia. Stale poszerzał się zakres przyznawanych jej uprawnień. Wśród głównych zadań GRN wymienić trzeba w pierwszym rzędzie sprawy gospodarki rolnej. Współdziałając z kółkami rolniczymi i chłopskimi organizacjami społecznymi nasza rada dała niewątpliwie wyraz dużej troski o wysoki poziom produkcji rolnej w gromadzie, dbała o sprawne i terminowe przeprowadzenie prac rolnych, agrotechnicznych itd.

Podsumowania dotychczasowego dorobku dokonał ostatnio zespół w składzie: **I sekretarz Komitetu Gromadzkiego PZPR tow. Piotr Nogieć, przewodniczący GRN — tow. Stanisław Wójcik oraz przewodniczący GK Frontu Jedności Narodu tow. Józef Pankau.** Bilans wypadł pomyślnie. To prawda, że nie ze wszystkiego jeszcze możemy być zadowoleni, że sporo spraw czeka jeszcze na rozwiązanie przez nową radę.

Temu tematowi oraz wielu innym poświęcone będą zebrania wiejskie, które jeszcze w marcu odbędą się w gromadzie. Na wiejskich zebraniach omawiać będzie się najważniejsze sprawy wsi, które przekazane zostaną do realizacji nowo wybranej radzie narodowej. (Civis)

Badania trwają

W tym tygodniu obowiązkowym badaniom rentgenowskim w Poradni Przeciwgruźliczej podlegać będą mieszkańcy ulic Solskiego, Mickiewicza i Wolności.

Dziś, tj. 15 marca, o godz. 14 zgłoszą się lokatorzy bloków nr 12 i 13 z ul. Solskiego, a o godzinie 15 — lokatorzy bloków nr 14 i 15 z tej samej ulicy.

Następnego dnia, to znaczy we wtorek, o godz. 14 lekarze Poradni oczekiwać będą mieszkańców ul. Solskiego 17, a o godz. 15 — lokatorów bloków nr 1a i 19 z tej ulicy.

W środę 17 bm. obowiązek zgłoszenia się w Poradni Przeciwgruźliczej spoczywa na mieszkańcach ul. Mickiewicza, Z tym, że o godzinie 14 zgłoszą się lokatorzy budynków nr 21, 22 i 24, a o godzinie 15 — nr 25 i 26.

18 bm. zgłoszą się również mieszkańcy ul. Mickiewicza o godzinie 14 z bloków nr 27 i 27a, a o godz. 15 — z bloków nr 27b i 28.

W piątek o godz. 1? prześwietleni będą mieszkańcy ul. Mickiewicza nr 29 i W, a o godz. 15 — ul. Wolności 35, 36 i 39.

Przypominamy wszystkim kobietom od lat 18 wzwyż, które zamieszkują w rejonie ADM nr 3, że podlegają one ponadto obowiązkowym badaniom, prowadzonym przez lekarzy-ginekologów. Przyjmują oni w gabinecie Wojewódzkiej Poradni Onkologicznej (mieści się on w Poradni Przeciwgruźliczej) w terminach, podanych wyżej.

WAŁ POMORSKI

ORCZAK

(51)

Major bez słowa pokiwał głową. Nie chciał jakimkolwiek komentarzem wywołać nowej burzy. Wiedział wprawdzie jak w takich przypadkach należy postępować ze swoim dowódcą: tylko spokój i uśmiech. To jedynie działało na Kieniewicza jak zimny tusz. Ale teraz chciał możliwie szybko poznać jego plan. Bo to, że generał nie zasypiał do tej chwili gruszek w popiele — tego był więcej niż pewien. Spojrzał na mięsistą, dobroduszną twarz generała; miał przymknięte oczy, jak gdyby zapadł w nieoczekiwaną drzemkę.

— Znalazłem w lesie luki. Chcę tamtędy jak najszybciej przerzucić dziesiąty i jedenasty. Tylko sęk w tym, że wleziemy kawałek w pas działania szóstej. Potrzebna więc zgoda dowódcy Armii! — Zerwał się z krzesła nieoczekiwanie żwawo; od razu prysło złudzenie zmęczenia. Podbiegł do drzwi i krzyknął w stronę sąsiedniego pokoiku:

— Misza, chodź tu do nas. I weź tę niemiecką sztabówkę!

Farafonow pojawił się natychmiast. Był zasępiony i bledszy niż zwykle. Na widok Urbanowicza rozchmurzył się na mgnienie; po chwili znów zmarkotniał.

— Głowa mi pęka. Ten pośpiech bez dokładnego rozpoznania, to tylko podwójna strata czasu — powiedział usprawiedliwiająco i prawie bez jednego błędu.

— Robisz postępy, Miszka. Mówisz po polsku, jakbyś się w Warszawie urodził.

— Ot, widzisz. Dla chcącego nic trudnego. Wrócę do Leningradu i kiedy przywdzieję cywilny garniturek — zawód jak znalazł: będę uczył polskiego. Po dziesięć rubelków za godzinę. Myślisz, że nie będzie chętnych?

— Ty i cywilny garniturek! Zmarniałbyś całkiem na mieszczańskiej zupce!

— Tak myślisz? Kto wie, kto wie...

— No, chłopaki, dość bajdurzenia. — huknął Kieniewicz. — Do mapki, do wojaczki, jeszcześ, Miszka nie w Leningradzie!

Pochylili się nad zniszczoną niemiecką sztabówką.

— A więc, po pierwsze: uderzając od północy, zbliżamy się do głównego kierunku działania całej Armii! — zaczął generał. — Po drugie: stwarzamy możliwość lepszej koncentracji wysiłku obu naszych dywizji, a także zapewniamy możliwość współdziałania na całą głębokość uderzenia. Po trzecie: uderzenie od czoła na przesmyk Morzyca, nawet w wypadku początkowego powodzenia, to przecież tylko natarcie na wąskim odcinku. Naraża nas to na możliwość skutecznych kontrataków, które łatwo wykonać nawet całkiem małymi pododdziałami. Wniosek z tego jedyny: uderzyć tam, gdzie się nas najmniej spodziewają. Dywizję ugrupujemy w dwa rzuty. Większość sił działać będzie na prawym skrzydle. Po płytkim choćby włamaniu dokonamy manewru w kierunku południowo-zachodnim. W ten sposób zaskoczymy ich i wyjdziemy na tyły szkopów broniących Morzycy!

Kieniewicz końcem ostro zatemperowanego ołówka zrobił krzyżyk obok wąskiej kiszeczki jeziora Dobre. — Z tego miejsca, w stronę wzgórza 122,1 rozpoczniemy natarcie... Jakie wieści z szóstej dywizji? — spytał Farafonowa.

— Jeszcze nie wyszli na nakazaną rubież.

— Tego się właśnie należało spodziewać. Spekulacje nad mapą, to jedno, a praktyka i tak wszystko krzyżuje. Gdzie są w tej chwili!

— Napotkali po drodze jakieś drobne grupy nieprzyjaciela. To opóźniło ich ruchy, ale 16. pułk powinien lada chwila nawiązać bezpośrednią łączność z Warionczykiem. — Farafonow zerknął na zegarek. — Dochodzi piętnasta. Przed godziną podchodzili pod Zdbice, a ich pułki 14. i 18. idą bardziej na północ w kierunku Nadarzyć.

W tej chwili telefonista wywołał Pancernika. Po drugiej stronie linii był właśnie pułkownik Warionczyk.

(C. d. n.)

CO? KIEDY? GDZIE?

TELEFONY

07 — MO.
08 — Straż pożarna.
09 — Pogotowie Ratunkowe.

DYŻURY

Apteka nr 19 *przy ul.* **Pawła Findera 38, tel. 47-16.**

WYSTAWA

KLUB „EMPIK" — wystawa fotogramów pt. „Migawki skandynawskich". z krajów

KINO

MILENIUM — Barwy walki (polski, od lat 12).
Seanse o godz. 16, 18.15 i 20.30.
POLONIA — DDF — Dezer... (polski, od lat 14).
Seanse o godz. 14, ... i 20.45.
GWARDIA — Billy Budd (ang... od lat 16) — panoramiczny.
Winda towarowa (franc.)
Seans o godz. 20.
WIEDZA — nieczynne.

USTKA

DELFIN — Życie raz ... (polski, od lat 16).
Seanse o godz. 18 i ...

GŁÓWCZYCE

STOLICA — Milioner bez ... (ang., od lat 11).
Seans o godz. 20.30.

RADIO

PROGRAM I
na dzień 15 bm. (poniedziałek)

Wiad.: 5.00, 6.00, 7.00, 8.00, 12.05, 15.00, 18.00, 20.00, 23.00.
5.03 Rozm. roln. 5.25 Muzyka. 6.00 Gimn. 6.10 Muzyka. 8.05 Muzyka i aktualności. 8.50 Porady prakt. dla kobiet. 9.00 Dla kl. I i II — „Rudzia" — słuch. 9.20 Koncert. 10.00 „Zamość — miasto Odrodzenia". 10.20 Muzyka operowa. 11.00 Dla kl. VII — „Sad nad kwasami" — słuch. 11.40 Na swojską nutę. 13.00 Dla kl. III i IV — „Uczmy się śpiewać". 13.20 Kalejdoskop muzyczny. 14.00 „Góry Księżycowe" — J. Wojsznisa. 14.20 Zespół Studio M-2. 14.45 E. Sąsiadek — tenor. 15.10 „Poniedziałkowe spotkania". 15.30 Muzyka naszych przyjaciół. 16.05 Nowości literatury młodzieżowej. 17.05 Dla uczniów szkół średnich — „Brawo, najlepsi". 18.05 Koncert dnia. 19.00 Kurs jęz. ang. 19.15 Uniw. Rad. 19.35 Gawęda muz. 20.26 Wiad. sportowe. 20.35 „Bałałajka" — słuch. 21.00 Koncert. 22.34 Przed mikrofonem prof. T. Kot... 23.10 Muzyka taneczna. 24.00 Muzyka nocą.

PROGRAM II
na dzień 15 bm. (poniedziałek)

Wiad.: 5.30, 6.30, 7.30, 8.30, 16.00, 19.00, 23.50.
5.39 Muzyka. 6.50 Gimnastyka. 7.00 Muzyka. 8.15 Kurs jęz. ... 8.35 Fala 56. 8.50 Kapela ... Janowskiego. 9.20 Międzynar. ... Rad. 9.50 Public. międzynarod. „Na wesoło" — muzyka. ... Jezioranach". 11.00 Gra k... smyczkowy. 11.45 Nasze ... codzienne. 12.25 Muzyka ludów narodów. 13.00 Muzyka. 13.20 ... dni ludzie" — F. Dostojewski. 13.45 W rytmie tańca i p... 14.30 Felieton. 14.45 List ze ... 15.10 Pieśni. 15.00 Dla dzieci... szych — „Obrazki ze świata ... Organy Hammonda. 16.05 A... Red. Społ. 16.15 Melodie roz... 17.15 Koncert. 18.45 Audycja ... Ekonom. 19.05 Muzyka i ... 19.30 „Zwierciadło". 20.1... mowanie Konkursu im. ... na. 21.00 Z kraju i ze świata. ... Kronika sportowa. 21.40 T... relaks. 22.10 Nowości literatury światowej. 22.40 Rozmowy ... chowaniu. 22.50 Fr. Schubert „Podróż zimowa". 23.40 M... na dobranoc.

KOSZALIN
na dzień 15 bm. (poniedziałek)

na falach ... oraz 188,2 m ...

Program według zapowiedzi spikera.

TELEWIZJA

na dzień 15 *bm.* **(poniedziałek)**

WARSZAWA

10.00 „Czekajcie na listy" — 11.55 Dla szkół (radź., od lat 12). 17.00 Wiad. 17.05 „W]asa<*. P« ... nej Sozwy" — ... „Męska sprawa" — ... młodych widzów. 17.35 Krótkie ... dla pań". 1"5 Kino ... mów. 18.30 „Eureka". 19.00 ... film 19.30 ... Mantovaniego" — ... nik. 19.50 Dobranoc. 20.00 ... waty dzień" — ... Teatr TV: S. Ambrogg... „I' Bal... zaury". 21.25 Reportaż z huty ... don. 21.50 Dziennik. 22.10 ... ny relaks. 22.15 Lekcja ... ang.

POZNAŃ

16.55 Program dnia. 19.00 Gra... spół Mantovaniego film (USA) 20.00 „Śladami spotkań z ... wybor... cami".

„Głos Słupski" — mutacja „Głosu Koszalińskiego" w Koszalinie — organ Komitetu Wojewódzkiego Polskiej Zjednoczonej Partii Robotniczej. Redaguje Kolegium Redakcyjne Koszalin, ul. Alfreda Lampego 20. Telefony Redakcji w Koszalinie: centrala 20-34 i 20-35 łączy ze wszystkimi działami
„Głos Słupski", Słupsk, pl. Zwycięstwa 2, I piętro. Telefony: sekretariat (łączy z kierownikiem Oddziału) — 51-95; dział ogłoszeń — 51-95; redakcja — 33-32.
Wydawnictwo Prasowe „Głos Koszaliński" RSW „PRASA", Koszalin, ul. Alfreda Lampego 20.
Wpłaty na prenumeratę (miesięczna — 12,50 zł, kwartalna — 37,50 zł, roczna — 150 zł) przyjmują urzędy pocztowe, listonosze oraz oddziały delegatury „Ruch" ... Koszalin, ul. Alfreda Lampego 18.