Sta.^bywającej się w Moskwie „Inforga 65", na której Cz*onkowskie RWPG prezen- S>oj, osiągnięcia w dziedzinie •jfj^^yzacji i rozpowszechniania technicznej, środa była jJ*ł Polskim". Polska pokazała NoJb między innymi elek- N<2? maszynę liczącą „UMC-10" % Przez zespół inżynierów hniki Warszawskiej.

Ujęciu: pokaz obsługi pol- \a yny „UMC-10" na wy- »Inforga 65".

CAF-Photofax

List do towarzysza Władysława Gomułki

Manifestacja młodzieży

rozpoczęła uroczyste obchody

mi SŁUPSKA

W odświętnej szacie pcwital Słupsk gości z całej Polski, a wśród nich uczestników I Ogólnopolskich Igrzysk Szkół Rolniczych i CRS. Na- placu Zwycięstwa odbyła się wczoraj wielka manifestacji- młodzieży, inaugurująca tegoroczne obchody Dni Słupska.

PROLETARIUSZE WSZYSTKICH KRAJÓW ŁĄCZCIE SIĘ!

Głos SŁUPSKI

AB

Cena ō0 gr

ORGAN KW "PZPR W KOSZALINIE

Rok XIII Piątek, 11 czerwca 1965 roku Nr 139 (3965)

W manifestacji udział wzię li przedstawiciele władz wo jewódzkich: sekretarze KW PZPR tow. tow. Zdzisław Ka narek, Stanisław Kujda, Wła dysław Przygodzki, zastępca przewodniczącego Prezydium WRN tow. Damazy Szkopiak, członkowie egzekutywy Komi tetu Miasta i Powiatu partii z T sekretarzem KMiP tow. Karolem Szuflitą, zastępca przewodniczącego Rady Głów nej LZS Stanisław Drążdżew ski, sekretarz Rady Głównej LZS Ryszard Marczewski, za stępca przewodniczącego Ra- dy Naczelnej ZSP Wiesław Klimczak, sekretarz ZG ZMW Mieczysław Marzec, przewód niczący ZW ZMW w Kosza- linie, Eugeniusz Jabłoński, władze miasta.

Przewodniczący Prezydium MRN tow. Jan Stępień, wy- głosił przemówienie, w któ- rym omówił 20-letni dorobek miasta i perspektywy jego roz woju.

(Dokończenie na str. 2)

Słupsk — fragment miasta.
Fot. J. Piątkowski

Min. kultury ZSRR ; hmm biedzi Polską

WARSZAWA (PAP)

S-Proszenie ministra kul q. sztuki Lucjana Motyki bliższych dniach przy- z wizytą do Polski mi V kultury ZSRR, Kata- K^urcewa.

^gotowania do tS.posiedzenia umitetu Wykonawczego RWPG

WARSZAWA (PAP)

W dniu s odbyło się kolejne posiedzenie Komitetu Gospodarczej z zagranicą przy Radzie Mini- Pod przewodnictwem wicepremiera Piotra Jaroszewi- * udziałem ministrów oraz wiceministrów resortów go ych.

W toku posiedzenia omówio- no zagadnienia objęte porząd- kiem dziennym XVIII posie- dzenia Komitetu Wykonawcze go RWPG, które odbędzie się w końcu bm. w Leningradzie. Obrady tego kierowniczego or ganu RWPG będą poświęcone przede wszystkim ustaleniu wniosków wynikających z ana lizy dwustronnych konsultacji przeprowadzonych przez orga- na planowania krajów człon- kowskich, a odnoszących się do planów rozwoju gospodar- czego i wzajemnych powiązań ekonomicznych w latach 1966—70. Już obecnie stwier- dzić moi^na, iż przeprowadzone dotychczas prace umożliwiają przygotowanie i zawarcie w br. wieloletnich umów handlo wych. na okres lat 1966—70) między krajami RWPG.

W czasie posiedzenia Komite tu omówiono sprawozdanie z rocznej działalności Międzyna- rodowego Banku Współpracy Gospodarczej oraz problemy związane z dalszym rozwojem jego działalności.

Przedmiotem dyskusji było także wiele innych zagadnień, które są tematem prac Komi- tetu Wykonawczego RWPG.

fs: Jtynuswaiiie 4 S® jł ^c-aorwsskich

WARSZAWA (PAP)

Minister spraw zagrani- ^orwesfii Jens Boyesen wizytę zastępcy przewo go Komisji Planowa- 7 kadzie Ministrów — Secomskiemu. orajszym w dal- trwały rozmowy rweskie w Minister. Zagranicznych ^zmowach udział bra wie spraw za- Jów — Jó wicz i Jens Boyesen.

ie arabskie ."działem ZSRR ^ferencji algierskiej

Gier (PAP)

Państw arab- Za Uę*2ia*ern Związ kiego w I>rugriej Krajów Azji i A- która odbędzie się Algierze — Słosi opublikowany ńską agencję Komentując dziennik ma- it Marocain że „razem z czte- innymi państwami arab ZRA, Jordanią, Ira- rząd marokań- odnosi się do konferencji

IV pogody

kądzi sprawi kłopotu. Pogodnie, tylko w owych okreso- zenia. Wiatry kierunków pół- rano około

Podczas uroczystej akademii z okazji 20-lecia WOP przewodniczący Prez. WRN — Z. Tomal wręczył zasłużonym oficerom i żołnierzom Bałtyckiej Brygady WOP odznaczenia — przyznane im przez Radę Państwa. Między odznaczonymi szer. Zenon Porębski (widzimy go na zdjęciu z prawej) za uratowanie życia uczniowi II kl. Zygmuntowi Bobkowi — otrzymał medal „Za odwagę i dzielność".

Za odwagę i dzielność

Szer. Porębski w Jednym z osiedli nadmorskich zobaczył tonącego w jeziorze chłopca, który wzywając pomocy rozpaczliwie chwytał się lodu. Szer. Porębski czołgał się po lodzie ku chłopcu, lecz mimo zachowania ostrożności lód pcd nim załamał się. Żołnierz wpadając do wody zdążył jednak uchwycić tonącego i ostatnim wysiłkiem dotarł tak daleko ku brzegowi jeziora, że wyczuł dno. Na brzegu czekała już zrozpaczona matka Zygmunta.

Fot. W. Vogel

Podziękowanie Rady Państwa dla członków komisji wyborczych

WARSZAWA (PAP)

W przeprowadzonych dnia 30 maja br. wyborach do Sejmu i rad narodowych czynnych było 17.969 komisji wyborczych, a w ich pracach uczestniczyło 149.700 obywateli.

W toku postępowania wyborczego komisje czuwały nad ści słym przestrzeganiem przepisów ordynacji wyborczych, nad zabezpieczeniem praw wyborczych obywateli oraz nad spra- wnym przeprowadzeniem poszczególnych czynności wybor- czych. Komisje wyborcze pracowały z dużą ofiarnością i peł nym zrozumieniem wagi powierzonego im zadania.

W uznaniu dla pracy komisji wyborczych Rada Państwa wyraża wielotysięcznej rzeszy ich członków podziękowanie za ich obywatelską postawę, wykazaną w pracy społecznej związanej z przeprowadzonymi 30 maja 1965 r. wyborami do Sejmu i rad narodowych.

18 czerwca SPIS ROLNY

WARSZAWA (PAP)

Za kilka dni — 18 czerwca rozpocznie się spis rolny. Będzie on trwał 7 dni.

W tym czasie ponad 120 tys. osób — sołtysów i pracowni- ków GRN — odwiedzi gospo- darstwa chłopskie w całym kraju, aby zebrać aktualne da ne "V powierzchni zasiewów, ich strukturze oraz o stanie po głowią zwierząt gospodarskich. Spis będzie przeprowadzany również w pegeerach, spółdzielniach produkcyjnych, a także u bezrolnych właścicieli zwie- rząt gospodarskich na terenie miast.

Obok powtarzającej się coro cznie tematyki spis — podob- nie jak w latach poprzednich — obejmie jednorazowo rów- nież nowe zagadnienia. Mia- nowicie — w roku bieżącym zbierane będą dane o drze- wach i krzewach owocowych oraz traktorach w gospodar- stwach indywidualnych.

Materiały uzyskane podczas spisu — przypominamy — są chronione tajemnicą — będą wykorzystywane wyłącznie do zbiorowych zestawień statysty cznych.

Świat potępia rozszerzanie agresji OSI w Wietnamie

ZWYCIĘSIWA PARTYZANTÓW

^ Narodowy Front Wyzwole nia Wietnamu Płd opublikował 9 bm. oświadczenie potępiają ce decyzję prezydenta John- sona o włączeniu wojsk lądo wych USA do aktywnych o- peracji przeciwko partyzant- ce. Front rezerwuje sobie prawo zwrócenia się w przy- padku konieczności z prośbą do DRW i innych żaprzyjaźr- iionych krajów o przysłanie ochotników.

^ Coraz liczniejsze są prze jawy zaniepokojenia amery- kańskiej opinii publicznej i prasy z pcwodu decyzji pre- zydenta Johnsona.

* USA przerzucają dalsze kontyngenty swoich żoinie- rzy do Płd. Wietnamu oraz rozbudowują tamtejsze instal- acjc wojskowe.

Siły partyzanckie zadają ciężkie straty wojskom rządo wym.

-Jf W samym Sajgonie, pod czas pobytu tamtejszego am- basadora USA Taylora w Wa szyngtonie, nastąpiło dalsze zaostrzenie kryzysu rządowe- go. Istnieje możliwość ponow nego przejęcia pełni władzy przez juntę wojskową.

LONDYN — NOWY JORK (PAP)

Z Sajgonu donoszą, że od- działy patriotów południowo- wietnamskich w sile około 2 batalionów, _ zaatakowały, krótko przed świtem miasto powiatowe Dong Xoai i znaj dującą się w pobliżu bazę a- merykańskich sił zbrojnych. Straty po stronie woj.sk reżi- mowych i oddziałów USA są duże — tak określił to rzecz- nik wojskowy USA. Według ostatnich doniesień ' zabitych zostało 1< oficerów amerykań-

(Dokończenie na str. 2)

Delrgacja rządowa OfSI w Warszawie

WARSZAWA (PAP)

10 bm. przybyła do Warsza- wy samolotem z Maskwy dele gacja rządowa Demokratycz- nej Republiki Wietnamu pod przewodnictwem członka Biu- ra Politycznego KC Wietnam- skiej Partii Pracujących, wi- cepremiera Le Thanh Nghi.

W tym samym dniu prezes Rady Ministrów — Józef Cy- rankiewicz przyjął przewodni- czącego delegacji wicepręmie- rą Le Thanh Nghi,

Głos TYGODNIA

- *„Dwie 7&stęgi" — fotoreportaż ze Słupska; dwu- głos o słupskim Muzeum Pomorza Środkowego; poemat M. Aluchny Emelianow „To miasto" — 2 okazji „Dni Stupska";*
- *„Kołobrzeg" z Warny — korespondencja red. W. Łuczaka o statku „Kołobrzeg" budowanym w warneńskiej stoczni;*
- *„Taki jest Wiedeń" obserwacje i wrażenia red. G. Fijałkowskiego;*
- *„Finai jest zawsze taki sam" — reportaż o służbie wopistów;*

— *jutro w naszym sobotnio-niedzielnym wydaniu*

m SOFIA

Obraduje tu plenum KC Bułgarskiej Partii Komunistycznej. Plenum omówi wyniki realizacji postanowień KC BPK w dziedzinie budowy maszyn oraz najważniejsze zadania w tej gałęzi przemysłu na okres do 1970 r.

@ PARYŻ

Z okazji otwarcia w Paryżu XXVI Międzynarodowej Wystawy Techniki Lotniczej i Kosmicznej przybyła do stolicy

mfdegrapcznyt-" W SKRÓCIE

Francji delegacja radziecka, której przewodniczy minister przemysłu lotniczego P. Diemientiew. W skład delegacji wchodzą m. in. j. Gagarin, słynny konstruktor Tupoiew i zastępca naczelnego dowódcy sił lotniczych ZSRR gen. Ponomariew.

O OSLO

Bo stolicy Norwegii powrócił premier Einar (Jerhardsen, który przebywał z -vizytą oficjalną w Związku Radzieckim.

O WIEBEŃ

Nowy prezydent Austrii — Franz Jonas objął swój urząd. W tym dniu na wspólnym posiedzeniu obu izb parlamentu prezydent złożył uroczystą przysięgę na konstytucję.

© GENEWA

Zebrała się tu rada Europejskiego Stowarzyszenia Wolnego Handlu (EFTA) w celu przedyskutowania planu nawiązania bliższych kontaktów z Europejskim Wspólnym Rynkiem (EWG).

10-13YM965

DNI 5tUP5KA

(Dokończenie ze str. 1)

„W okresie władzy ludowej — stwierdził tow. Stępień — wydaliśmy na inwestycje ponad 700 milionów złotych. Roz budowaliśmy wiele zakładów przemysłowych, które nie przypominają w niczym małych fabryczek z okresu pano wania kapitału niemieckiego, W zakładach naszych pracuje obecnie około 11 tysięcy ludzi, W ubiegłym roku rozpoczęliś my budowę komunalnego przedsiębiorstwa napraw auto busów, a w roku przyszłym rozpoczniemy budowę fabryki obuwia. Powstała nowoczes na dzielnica mieszkaniowa w śródmieściu. Budujemy nowe osiedla mieszkaniowe przy ulicach: Garncarskiej i Gustawa Morcinka oraz na Zatorzu przy ul. J. Marchlewskiego..."

Okolicznościowe przemówie nie wygłosił sekretarz KW PZPR tow. Zdzisław Kanarek. (Omówienie zamieścimy w jutrzejszym numerze „Głosu").

Uczestnicy manifestacji wy stosowali list do tow. Włady sława Gomułki. Czytamy w nim m. in.:

„...To, że dzisiaj organizuje my nasze Igrzyska na pięknej ziemi słupskiej, w prastarym grodzie piastowskim, zawdzię czary partii oraz Wam Towa rzyszu Wiesławie. My, działa cze, sportowcy i turyści wiej scy, zrzeszeni w Ludowych Zespołach Sportowych, zapew niamy Was, że pracą swoją pomnażać będziemy dorobek Wsi, usilnie walczyć o wzrost produkcji rolnej, o postawienie na najwyższym poziomie państwowych gospodarstw roi nych i wiejskiej spółdzielczości zaopatrzenia i zbytu. Z wielką starannością i pilnością będziemy przygotowywać się do przenoszenia i utrwala nia na wsi najnowszych zdoby czy i doświadczeń postępowe go rolnictwa..."

Na zakończenie wiecu pod pomnikiem Wdzięczności zło żono liczne wiązanki kwiatów,

W późnych godzinach wieczornych w parku teatralnym oraz na placu Armii Czerwonej odbył się pokaz ogni sztucznych, (kao)

DZIS IGRZYSKA —

(Inf. wł.)

Dziś, w Słupsku, na Stadionie 650-lecia nastąpi uroczyste otwarcie I Ogólnopolskich Igrzysk Młodzieży Szkół Rolniczych i Centrali Rolniczych Spółdzielni. Organizatorem Igrzysk jest Rada Główna Zrzeszenia Ludowe Zespoły Sportowe oraz Prezydium MRN w Słupsku. Protektorat nad imprezą objął zastępca członka Biura Politycznego KC PZPR, minister rolnictwa, dr Mieczysław Jagielski,

O godz. 17 na stadionie za płonie znicz obwieszczający początek zmagań 1700 młodych sportowców. W ramach Igrzysk odbędą się zawody lek koatletyczne, pokazy akrobatyki sportowej, turnieje piłki siatkowej i ręcznej oraz wiel ki zlot motorowy z udziałem 600 uczestników, (am)

Zjazd członków „CARITAS" w Szczecinie

Lisł do Edwarda Ochaba

SZCZECIN (PAP)

W Szczecinie 9 bm. obradował Zjazd Zrzeszenia Katolików „Caritas", w którym uczestniczyli księża i działacze tego zrzeszenia z województw zachodnich i północnych. Zarząd Główny Zrzeszenia reprezentował jego wiceprezes, ks. Stanisław Owczarek.

Na obrady przybyli: przewo dniczący Prez. WRN w Szczecinie — Marian Łempicki i przewodniczący WK FJN — Zdzisław Siedlecki.

Był to zjazd związany z 20. rocznicą zakończenia wojny i 20-leciem powrotu do Macierzy Ziem Zachodnich i Północnych. Do rocznic tych nawiązał w okolicznościowym referacie przewodniczący Głównej Komisji Rewizyjnej ks. kanonik Henryk Zalewski. W imieniu członków Zrzeszenia „Caritas", wśród których jest wie lu b. więźniów hitlerowskich obozów zagłady potępił on prze jawy odradzającego się w NRF militaryzmu oraz wszelkie pró by zakłócenia pokoju na świecie. Mówca podkreślił, że całe społeczeństwo uważa nasze granice na Odrze, Nysie i Bałtyku za trwałe i nienaruszalne.

W tym samym duchu przemawiali uczestnicy dyskusji. M. in. zabrał w niej głos uczestnik walk o forsowanie Odry ks. płk. Andrzej Wystrychowski, który — sięgając do wspomnień z okresu walk o Odrę — mówił o bohaterstwie naszych żołnierzy. Przypomniał on również, że po zakończeniu działań wojennych żołnierze jako pierwsi osiedlili się na Ziemiach Zachodnich, przystępowali do zagospodarowania tych ziem.

Uczestnicy zjazdu uchwalili tekst listu do przewodniczącego Rady Państwa i Ogólnopolskiego Komitetu Frontu Jedno ści Narodu — Edwarda Ochaba. W liście tym księża i dzia łącze „Caritas" stwierdzają m. in.: „Pokojowe dążenia władzy Polski Ludowej, dają wyraz pragnieniom przejawianym przez całe społeczeństwo. Dla nas, działaczy Zrzeszenia Kato lików „Caritas", idea pokoju stanowi myśl przewodnią pracy społeczno - obywatelskiej. Wraz z wszystkimi działającymi w obronie pokoju protestu jemy przeciwko zbrojnym interwencjom amerykańskim w Wietnamie i Dominikanie.

Potępiamy wszelkie akty re wizjonizmu i odwetu dokonywane w NRF, w rodzaju ostat nie^o listu biskupów niemieckich.

Pragniemy przekazać Panu wyrazy szacunku dla kierownictwa Państwa Ludowego, któ re — budując ustrój sprawiedli wości społecznej w Polsce — rozwija kulturę i gospodarkę naszego kraju, służy interesom całego narodu polskiego".

W uchwalonej rezolucji zebra ni złożyli hołd polskim i radzieckim żołnierzom, którzy walczyli i polegli w bojach o wyzwolenie kraju.

Katolicy zrzeszeni w „Caritas" zwracają się w rezolucji do niemieckich katolików i ka płanów w NRF, by przeciwsta wili się szerzeniu nastrojów rewizjonistycznych i odwetowych, gdyż pokój jest niepodzielnym dobrem całej ludzkoś ci, a w pracy na rzecz pokoju nie może zabraknąć żadnego katolika.

Po południu uczestnicy zjazdu udali się do Siekierek, na miejsce wielkiej bitwy w toku forsowania Odry, gdzie uczest niczyli w apelu poległych i zło żyli wiązanki kwiatów.

Zapowiedź wizyty

DAR ES-SALAM (PA?)

Stolicę Nigerii, Lagos. ^P^ ściła delegacja złożona z e pertów rolnych, która u się do **europejskich** socjalistycznych w celu dania możliwości *rozszerzeń* **wymiany** handlowej mte Nigerią i tymi krajami, gacja odwiedzi ZSER, nię, Bułgarię, Węgryi NRD i Jugosławię.

W obronie zagrożonej jedności

® LONDYN (PAP)

Wczoraj tj. w czwartek ministrowie 36 krajów afrykańskich spotkali się w stolicy Nigerii, Lagos, starając się uratować Organizację Jedności Afrykańskiej (OJA) od rozbicia na dwa wrogie ugrupowania.

Kryzys OJA rozpoczął się przed kilku tygodniami, kiedy to 9 krajów mówiących językiem francuskim zebrało się na konferencji w stolicy Wybrzeża Kości Słoniowej, Abidżanie, i oświadczyło, że nie weźmie udziału w konferencji na szczycie OJA jeśli odbywać się ona będzie, tak jak pierwotnie planowano, w stolicy Ghany, Akrze. Kraje te oskarżyły Ghanę o popieranie ugrupowań opozycyjnych w sąsiednich krajach.

PZU szacuje szkody wyrządzone przez ostatnią powódź

WARSZAWA (PAP)

Na terenach dotkniętych niedawną powodzią w województwach wrocławskim i opolskim — likwidatorzy PZU przystąpili od początku bieżącego tygodnia do szacowania strat Okazuje się, że szkody w uprawach i budynkach są większe, niż początkowo przypuszczano.

Wody zalały **i w** znacznym stopniu zniszczyły na Dolnym Śląsku uprawy na ponad **120** tys. ha **w** ok. **14** tys. gospodarstw. Straty rolników — tylko **w** uprawach — ocenia się na ok. **20 min zł. Z** większości terenów **w** tych obu województwach wody już spłynęły ale utrzymują się jeszcze **na** niżej położonych gruntach, zwłaszcza na łąkach i plantacjach ziemniaków w dolinach rzecznych, Na polach, które już przeschły, likwidatorzy PZU oceniają zniszczenia ubezpieczonych upraw, **a** więc **4** zbóż, a ponadto kukurydzy, gryki, prosa i ziemniaków.

Powódź w woj. wrocławskim uszkodziła także budyń ki mieszkalne i inwentarskie w ok. **1000** gospodarstwach, **z** których większość poniosła również straty w mieniu ruchomym. Najwięcej szkód **w** zabudowaniach zarejestrowano w powiecie Nowa Ruda — w ok. **300** gospodarstwach, **w** pow. Świdnica — w blisko **200** oraz w pow. Dzierżoniów — w ponad **150.**

Znacznie zwiększyły straty powodziowe gwałtowne burze i ulewy, które przeszły w sobotę i niedzielę nad Opolszczyzną. W niektórych rejonach podwoiła się prawie liczba gospodarstw, gdzie ule gły zniszczeniu uprawy.

Zespoły z Sypniewa i Niezabyszewa pojadą na przegląd

W środę zakończony został wojewódzki przegląć iiopolskiego Konkursu Amatorskich Teatrów Poezji* szonego w 20-lecie PRL. Na scenie Wojewódzkiego Kultury wystąpiło 21 zespołów prezentujących bara narodną tematykę i rozmaite formy. Najliczniej wz ę dział w konkursie zespoły wiejskie.

Jury, oceniające wojewódzki przegląd postanowiło nie ustalać kolejności miejsc dla zespołów. Przyznało jednak na grody:

Wiejski Dom **Kultury** w Sypniewie pow Walcz i Wiej ski Zespół Kaszubski z Niezaby s~=wa (po 5 tys dotych) Robotmczy Zespół MDK w Siano wie, Zespół PDK w Swidwinie, Zespół z PGR w Borzy sławiu i zespół Ogniska Teatralnego w Kołobrzegu (prowa dzony przez S. Bursiewicza) — **P° f. ^s"**

Wyróżniony został Zespół Lic. Ogólnokształcącego pracu jący przy PDK w Miastku, za masowy udział młodzieży w ruchu recytatorskim i za wy soką kulturę słowa. Kuratorium Okręgu Szkolnego przyznało temu zespołowi 4 tys. zł. Po 2 tys. zł otrzymały wy różnione zespoły FDK w Zło towie „Apostrofa" i Nauczycielskie Ognisko **w** Kołobrze gu.

Komisja wyraziła uznanie za pracę zespołom PDK w Ko łobrzegu, WDK w Tychowie i świetlicy Wiejskiej z Kluczewa.

Nagrody indywidualne otrzymali: Wawrzyniec Dyczkowski z Sypniewa, Anna Ga wt-on z Niezabyszewa, Eugeniusz Kaniuka z Niezabysze wa, Janina Łagodzicz z Sianowa, Sabina Szulakiewicz z Białogardu, Zofia PGR Borzysław, **Bursiewicz** z Kołobrzeg **bella Mieloch** z Miast **lina Załug** ze **Złotowa.**

Nagrodę **Wydziału KU** w **wysokości** 15 pDK w Biało pomoc dużej tym powie **Centralny** ogólnopolskiego Festiwal **Teatrów** Poe typowało: **Zespół** Kultury w **mewie i Kaszubski Zesp zabyszewa.**

Aresztowanie!

w Boliwii

MEKSYK (PAP)

Komunistyczna wii opublikowała kom w którym podaje, wany został **sekretarz** tii i przywódca federai ników, Simon **Reyes.** wii wzywa organizac dzynarodowe by przeciwko prześladowa represjom i wyraziły s **darność z aresztowanym** chwili obecnej junta wa w Boliwii prowadzi we aresztowania, zmus lu działaczy opuszczenia kraju i obezwładnić ruch

Ujawnienie straszliwej praw o masowych egzekucjach w DumioikaB';

W luksusowej posiadłości zmarłego dyktatora Trujillo ści kilku kilometrów od Santo Domingo, siepacze junty Imberta przeprowadzają codziennie zbiorowe egzekucje, przy tym *metody*, które zasłużyłyby na gorącą pochwałę bardziej wyrafinowanych zabójców hitlerowskich — z relacji specjalnego wysłannika AFP — pierre Lambert

Wiarogodny świadek naoczny, mieszkający w pobliżu posiadłości "Haj\as. de. Trujillo" oświadczył przedstawicielom ONZ, że od 22 maja do 5 czerwca zostało rozstrzelanych przeszło sto osób. Dokładne sprawozdanie zostało przesłane U. Thantowi 9 czerwca — pisze Lambert.

A oto szczegóły makabrycznej relacji;

Z kwatery głównej policji w Santo Domingo codziennie odjeżdżały ciężarówki, załadowane więźniami do największego więzienia w Dominikanie „L,a Victoria", położonego o 28 km od stolicy.

Niektóre samochody zatrzymywały się w nocy w majątku Trujillo. Zrzucano przerażonych, wołających o pomoc, związanych więźniów, zabijano salwą z karabinów maszynowych i dobijano strzałami z pistoletu. Ciężarówki odwoziły następnie żołnierzy i policjantów junty. O świcie robotnicy farmy grzebali ciała, przy których nie było na ogół dowodów tożsamości. Niektóre ciała wrzucano do rzeki, która unosiła je z prądem.

Świadek, który zresztą sympatyzował z juntą Imberta, oburzony egzekucjami, zwrócił się do miejscowego dowództwa, które wyjaśniło mu, że ,,tr?eba zastraszyć ludność, aby zachowywała się spokojnie". Wówczas zawiadomił Amerykanów i przedstawicieli ONZ.

Odpis sprawozdania słano przebywającemu kanie przewodniczącem Człowieka" Bianchi. Był on okrucieństwach księży katolickich, zwłoki widzieli sprawie towi" — "odpowiedź jednak znana AFP.

Jerzemu flensebje
PRACOWNIKOWI
Sławni®
z powodu *O°°°
Mo*i
wyrazy g«S
spółciucio
składają
Sifes5

Dnia 8 VI 1965 r. zmarła tragicznie w wieku 21 lat

Danuta Wójciuk

pracownica Wojewódzkiej Stacji Oceny w Koszalinie.

W zmarłej tracimy sumiennego pracown ną koleżankę.

Cześć Jej Pamięci!

PREZYDIUM WOJEWÓDZKIEJ RADY WYDZIAŁ ROLNICTWA I WOJEWÓDZKA STACJA OCENY ZWIERZĄT RADA ZAKŁADOWA. KOLEŻANKI

NOWY PREMIER SUDANU

 # DAR ES SALAM

Nowo wybrane zgromadzenie konstytucyjne Sudanu na pierwszym posiedzeniu 10 czerwca dokonało wyboru premiera. którym został dotychczasowy minister spraw zagranicznych Mohammed Ahmed Mahdżub.

ufsk/ćetfi]

STARCIA ROBOTNIKÓW Z POLICJĄ

MEKSYK

Policja argentyńska zaatakowała przy pomocy gazów łzawiących robotników zakładów koncernu „General Motors" w Buenos Aires. W wyniku akcji policjantów 6 robotników odniosło rany. Robotnicy domagają się poprawy warunków bytu i pracy.

Sport — Spor!

XIV MISTRZOSTWA EUROPY W K05ZYK0WCE

MOSKWA (PAP)

W moskiewskim Pałacu Sportu zabrzmiały w czwartek dźwięki Mazurka Dąbrowskiego. Polscy koszykarze zdobyli trzecie miejsce i brązowy medal na XIV Mistrzostwach Europy zwyciężając reprezentację Włoch 85:70 (36:29).

Polacy pokonali swych przeciwników w pięknym stylu, demonstrując koszykówkę w nowoczesnym wydaniu.

O MIEJSCE 1—2J

ZSRR — Jugosławia 58:49 (29:25).

Koszykarze ZSRR obronili więc tytuł mistrzów Europy. Wicemistrzami Europy zostali koszykarze Jugosławii, a trzecie miejsce — jak powyżej informujemy — zajęła reprezentacja Polski;

Ostateczna kolejność drużyn w XIV Mistrzostwach Europy w Koszykówce Mężczyzn przedstawia się następująco:

1. **ZSRR.**
2. **Jugosławia,**
3. **POLSKA,**
4. **Włochy.**
5. **Bułgaria.**
6. **Izrael.**

MICHEL JAZY — REKORDZISTĄ ŚWIATA

Świetny biegacz francuski polskiego pochodzenia Michel Jazy ustanowił podczas zawodów, rozegranych w Rennes, nowy rekord świata w biegu na 1 milę. Jazy uzyskał czas 3.53,6. poprzedni rekord na tym dystansie należał do Nowozelandczyka Peter Snella i wynosił 3.54,1,

REMIS PIŁKARZY BRAZYLII I ARGENTYNY

Międzypaństwowe spotkanie piłkarskie rozegrane w Rio de Janeiro między Brazylią 1 Argentyną, zakończyło się niespodziewanie wynikiem remisowym 0:0.

Międzypaństwowe spotkanie piłkarskie Dania — Finlandia, rozegrane w Kopenhadze, zakończyło się z (0:1).

Z Wietnamu ZWYCIES3WA PARTYZAN■ÓW

(Dokończenie ze str. 1)

skich — a 10 odniosło rany. Walki nadal trwają.

Atak został poprzedzony ostrzelaniem bazy i znajdują ce^o się w pobliżu lotniska pociskami z moździerzy kalibru 60 mm. Na odsiecz atako wanemu miastu pospieszyły wojska sajgońskie, ale musia ły się wycofać w następstwie kontrataku partyzanckiego. Z miastem utrzymywana jest tylko łączność radiowa.

Z OSTATNIEJ CHWILI PARYŻ.

Korespondent AFP donosi z Sajgonu, że patrioci południowowietnamscy walczący pod Dong Xoai opanowali znaczną część amerykańskiego obozu wojskowego i siedzi bę dowództwa wojsk reiimowych w tym mieście. Placówka ta była obsadzona przez 300 żołnierzy oddziałów specjalnych.

Jak pisze waszyngtoński korespondent PAP, red. H. Zwiren, komentując ostatnie Białego. Domu dotyczące bezpośredniego udziału żołnierzy USA w wal kach po stronie armii południowpwietnamskiej należy oczekwać nowego etapu, który cechować będzie jeszcze większe zaangażowanie się USA w wojnę.

Obecna decyzja administra cji stanowi milczące przyznanie, że sytuacja w Wietnamie Południowym uległa w ostatnich miesiącach pogorszę niu. Bombardowanie Wietnamu północnego oraz bestia}skie metody prowadzenia wojny, przeciwko powstańcom nie osłabiły ich morale, nie pokrzyżowały planów ofensywy, nie skłoniły Hanoi do szu kania porozumienia na **warun** kac*n amerykańskich, **a raczej** utrudniły porozumienie.

Nasilenie i skuteczność pierwszych dni ofensywy sił patriotycznych zaskoczyły Amerykanów i co więcej, wska zały na słabość armii południowowietnamśkiej.

Administracja zdaje sobie sprawę, że jej decyzja bezpo średniego udziału wojsk USA w walkach mieć może niebez pieczne konsekwencje panie ważu;

® obali ona legendę, **że** woj na w Wietnamie nie jest woj ną amerykańską;

^ dostarczy dodatkowych argumentów> że biali walczą przeciwko Azjatom;

® spotęguje nienawiść do Amerykanów wśród ludności cywilnej Wietnamu;

^ jeszcze bardziej osłabi pozycję USA w oczach świata { uzasadni pomoc dla powstańców ze strony Hanoi i innych sojuszników, zaostrza jeszcze konflikt;

© zwiększy znacznie straty wśród żołnierzy amerykańskich.

Publicysta „Washington News", **Starnes,** cytuje słowa pewnego członka kongresu, demokraty, który powiedział: „Niech zginie (w Wietnan^e) 200 żołnierzy amerykańskich, a Johnson straci kraj", „New York Times" domaga się od Johnsona zapewnienia, że „poinformuje społeczeństwo, dokąd je prowadzi" oraz że nie pominie Kongresu przed podjęciem decyzji w sprawie dalszego rozszerzania ,wojnx«

lilnci\WOP

Instruktor — przyjaciel

ty^LU, nawet młodych ludzi, bn. amięta Jeszcze dzis wspania- akrobacji lotniczej na totacli odrzutowych, wykona- Pcu 196*0 r. nad Polami tCawzkimi— Za sterem jednego «towców zasiadał obec- 5'C2ej Pilot 2 Jednostki lot- i WOP ~~ Stanisław Kolasa. Nta °vvczas vvraz innymi ośmiu ^OdL*1* uczestnikiem pierwszego akrobacji lotniczej na sa- cli odrzutowych.

IN I ? Stanisław Kolasa ma za Ceł-J instruktorskiej w ftoin. Lotniczej, a na typów samo- śród nich 4 odrzutowce), J h. J tys. godzin w powietrzu, ych pjlotów oclrzuto- %i' . to właśnie mówią o uktorze — przyjaciel. % * ® ostatnich dni. Tych, któ- ach TV sorawozdania filmo- tości Swieta Ludowe- że filmy z Rze- bielonej Góry, z Krakowa J <Jostarczył do Warszawy Jodłach właśnie kpt. pil. iai^ asa. Wyczyn to nie iv w tym rejonie kra- atmosferyczne były w ? bardziej niż złe.

(Na nadstawie tyg. „Granica'*).

Fot. W. Vogel

Tu SFBS

9,5 min. złotych i niepokojące sygnały

9 (Inf. wł.)

Od kilku lat systematycznie informujemy o przebiegu zbiórki na Społeczny Fundusz Budowy Szkół. Zgodnie więc z tradycją informujemy, że do końca maja br. mieszkańcy województwa koszalińskiego wpłacili na SFBS 9.560 tys. złotych, wykonując tym samym roczne założenia zbiórki w 44,8 proc.

Fakty te pozornie tylko świadczą, że zbiórka w tym roku przebiega systematycznie i daje dobre wyniki. Pozornie dlatego, że wyniki te wypracowane zostały wysiłkiem kilku przodujących powiatów (np. bytowskiego, sławieńskiego, miasteckiego), które zgromadziły na kontach znacznie większe sumy, niż to przewidują założenia za 5 miesięcy. Natomiast np. powiat koszaliński zgromadził w ciągu niespełna pół roku tyle pieniędzy, ile powinien zebrać w jednym kwartale. Podobnie sytuacja przedstawia się w powiecie świdwińskim i innych.

Istnieją także dysproporcje pomiędzy świadczeniami środowiska miejskiego i wiejskiego. Pracownicy fabryk i biur wpłacili ponad 6 milionów złotych, natomiast rolnicy zaledwie 2,2 min zł (tj. ok. 700 tysięcy złotych mniej niż w analogicznym okresie roku ubiegłego). To wszystko niepokoi. Wkrótce zaczną się letnie prace polowe i wówczas efekty zbiórki z powodów obiektywnych będą słabsze.

Gorzej niż w latach ubiegłych świadczy koszalińska spółdzielczość. Zgodnie z podpisanymi zobowiązaniami, spółdzielnie winny wpłacić 2 proc. uzyskanej czystej nadwyżki na cele budowy szkół-pomników Tysiąclecia. Zebrania rozliczeniowe w spółdzielniach już się zakończyły a na kontach SFBS znajduje się zaledwie 22 proc. sum, które spółdzielnie zobowiązały się wpłacić w roku bieżącym.

Nieco słabiej niż zazwyczaj świadczy także młodzież szkolna. Czyżby w niektórych szkołach zapomniano o dobrej tradycji systematycznego gromadzenia odpadków użytkowych i przekazywania uzyskanych z ich sprzedaży pieniędzy na budowę szkół?

Zbiórka na SFBS kończy się z upływem br. Mamy wybudować jeszcze kilka szkół Tysiąclecia, na które czeka młodzież. Obiecywaliśmy sobie, że Rok Pomorza Zachodniego uczcimy m. in. systematycznymi i pełnymi świadczeniami na „Tysiąclatki". Te niepokojące sygnały winien wziąć zatem pod uwagę aktyw prowadzący zbiórkę w powiatach i gromadach. (TK)

Ma szkolne kolonie

(Inf. wł.)

W województwie koszalińskim mieszka około 140 tys. dzieci w wieku 7—14 lat. W tym roku prawie 40 tys. dzieci weźmie udział w koloniach i obozach organizowanych przez Kuratorium Okręgu Szkolnego (w tym 3500 dzieci wyjedzie na kolonie poza województwo), Jak z tego wynika, Kuratorium wciąż jeszcze nie dysponuje zbyt dużą liczbą miejsc na koloniach.

Kolonie zostaną zlokalizowane przede wszystkim w pasie nadmorskim w budynkach pegeerowskich. Większość tych obiektów została już zakwalifikowana do użytku.

Na kolonie kierować się będzie przede wszystkim dzieci żyjące w trudnych warunkach materialnych, niezależnie od wyników w nauce. Będą one mogły dokształcać się w niektórych przedmiotach przy pomocy wychowawców i kolegów — lepszych uczniów.

W organizacji kolonii współpracują z Kuratorium: Związek Harcerstwa Polskiego, Towarzystwo Szkoły Świeckiej, Wojewódzki Zarząd Kin i Biblioteka Wojewódzka

Organizacje te nawiążą ścisłe kontakty z ośrodkami kolonijnymi, m. in. WZ Kin skieruje do nich kina objazdowe, a Towarzystwo Szkoły Świeckiej (po uprzednim przeszkoleniu wychowawców w zakresie wychowania świeckiego) będzie kierować prowadzonymi przez nich na koloniach pogadankami.

Ponadto Ziemię Koszalińską odwiedzą liczne kolonie z innych województw (około 90 tys. dzieci). Wiele z tych kolonii dysponuje własnymi obiektami na naszym terenie, (aka)

Bezpieczne dla dzieci

W budownictwie mieszkaniowym NRD instaluje się obecnie w sieci elektrycznej gniazdka wtyczkowe bezpieczne dla dzieci. Gniazdka są zamknięte i nie można do nich włożyć gwoździa lub kawałka drutu. Zamek otwiera się tylko przez odpowiednią wtyczkę.

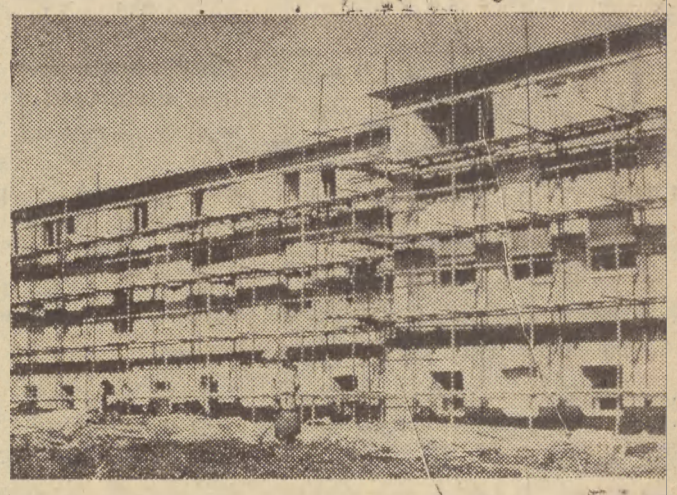

Bonin, gmach nowo zbudowanej pracowni badań nad zwalczaniem chorób grzybkowych ziemniaka.

Fot. J. Lcsiak

Rosną mury Instytutu Ziemniaczanego

Zakład Naukowo-Badawczy Instytutu Hodowli i Aklimatyzacji Roślin w Boninie w pow. koszalińskim, w którym w przyszłości powstanie Instytut Ziemniaczany, stanowi obecnie wielki plac budowy. Pracownicy Koszalińskiego Przedsiębiorstwa Budowlanego przeprowadzają w Boninie kapitalny remont istniejących obiektów, rozpoczęli budowę ogromnych szklarni, które zostaną przekazane do eksploatacji w przyszłymiroku oraz kończą prace w gmachu laboratorium. Obiekt ten, zbudowany kosztem prawie 3 min zł, będzie przekazany do ^użytku już za kilkanaście, dnć> Zostaną w nim urządzone laboratoria pracowni badań na*d zwalczaniem chorób grzybkowych ziemniaka,, świetlica, biblioteka, łaźnia dla nałogi oraz kilka mieszkań dla\ kadry naukowo-technicznej. 1965 roku ogólny koszt inwestycji budowlanych w Boninie wyniesie ponad 16 min zł Przede wszystkim budowane ^będą pkomieszcae nia dla kilkunastu inniych pracowni naukowo ->badawczych oraz bloki mieszkalne, Warto podkreślić, że wipołowie bieżącego miesiąca odbędzie się w Boninie wspólne wyjazdowe posiedzenie egaekjutywy KW PZPR, Prezydium WRN oraz przedstawicieli Ministerstwa Rolnictwa, poświęcone rozpatrzeniu problemów, związanych z organizacją Instytutu Ziemniaczanego.

*V/czoraj, podczas specjalnie zorganizowanej konferencji prasowej przez Zarząd Okręgu Związku Ochotniczych Straży Pożarnych w Koszalinie, wręczone zostały dziennikarzom medale zasługi i dyplomy. Prezes Zarz. Okręgu ob. KONSTANTY FLISZTA wręczył Srebrny Medal Zasługi dla Pożarnictwa, przyznany uchwałą Zarządu Głównego ZOSP, red. Tadeuszowi Kubikowi z „Głosu Koszalińskiego" (stoi pierwszy od lewej) oraz red. Janowi Żesławskiemu z koszalińskiej Piozgłośni Polskiego R.adia. Uchwałą Zarządu Okręgu przyznano dyplomy uznania za wieloletnią, chlubną i ofiarną działalność w zaszczytnej służbie społecznej na niwie pożarniczej „Rozgłośni Po!.*kiego Radia, redakcji „Głosu Koszalińskiego" i Koszalińskim Zakładom Graficznym.* *Fot. Józef Piątkowski*

Korespondenci

19 „W służbie narodu" o naszej pracy

Korespondenci i dziennikarze pisma Komendy Głównej MO — „W służbie narodu", którzy przebywali w Koszalinie na dwudniowym zlocie, są pełni uznania dla wyniVów' p'racy'ś'p(ffefczeństwa koszalińskiego. Wielu z nich nie odwiedzało Koszalińskiego przez kilka lat i — jak mówili — nie mogli obecnie poznać miasta. Redaktor naczelny pisma płk JANUSZ MBOCZYŃSKI, który wygłosił zasadniczy referat podczas ztotu, dał w nim wyraz pozytywnym wrażeniom, jakie wszyscy dziermikarze wynieśli z Kołobrzegu. Doświadczenia, którymi korespondenci „Wsłużbie narodu" z naszego województwa podzielili się podczas zlotu ze swoimi kolegami, wysoko oceniono podczas dyskusji. Dał temu wyraz **m. in. sekretarz Komitetu Zakładowego partii w Komendzie Głównej MO — płk Z. GABIŃSKI. (V)**

Pfzed sezonem na szosach

Stan bezpieczeństwa rucha pasażerskiego

(Inf. Wł.)

^.ekcja Wojewódzkiego ^biorstwa PKS wprowa. na sezon letni wiele inno- ^ly.ruchu pasażerskim: ^ tr dalekobieżne, obsłu Wyc*e_Czk'owych, wynaj mowanie autobusów organizato it; Wycieczek krajoznawczych ^ związku z tym aktualne % za^ .pytanie> robi PKS ^arruchu pasażerskiego? ten był przedmiotem Nej nej narady, zorganizo- przez dyrekcję przedsię- orstwa z udziałem przedsta- wicieli Milicji Obywatelskiej i wyd. a^w k°rcmnikacji.

Jak Cynika z przedstawio- Kfw ?aradzie materiałów, Bezpieczeństwa w ruch pasażerskim jest dobry.

je liczba wypadków przede wszystkim takich, które spowodowali kierowcy pod wpływem alkoholu. O ile jeszcze w roku 1962 wypadków takich było 10, to w roku ubiegłym tylko 2, a w roku 1965 nie zanotowano jeszcze ani jednego wypadku tego rodzaju. Wynika to nie tylko z niepobłażania kierowcom, sięgającym po kieliszek wódki czy kufel piwa, ale również ze wzrostu obowiązkowości personelu PKS.

W przypadku stwierdzenia, że kierowca prowadził autobus w stanie nietrzeźwym, kierownictwo stosuje dyscyplinarne zwolnienie. Wzmożono kon- '">* » =<"«•»"> PKS— »— cieśniono współpracę z milicją, przeprowadzając wspólne, lotne kontrole na drogach.

Większość kierowców posiada wysokie kwalifikacje — I kategorię prawa jazdy. Ci ze starych, doświadczonych kierowców którzy jeszcze posiadają II kategorię, podnoszą kwalifikacje na kursach w ośrodku szkoleniowym. Wszyscy kierowcy przeszli również kurs znajomości nowego „Kodeksu progowego" i zdawali z niego egzamin.

Słabym dotychczas **punktem** kontroli technicznej jest brak nowoczesnych urządzeń diagnostycznych do badania stanu technicznego autobusów, np. tzw. opóźnieniomierzy do badania stanu sprawności hamulców. Urządzenia te pochodzą z importu. Dyrekcja PKS w Koszalinie czyni starania, **by urządzenia te pozyskać. Niemniej** kontrole techniczne przeprowadzane przez doświadczonych fachowców — kierowców i techników — są częste i gwarantują, że autobus nie sprawny technicznie nie wyjedzie w drogę. (tkb)

Tylko l'eta książeczka radiofoniczna

Placówki pocztowo-telekomunikacyjne przeprowadzają zbędnych zadanvou radiofonicznych po radiofonii i głośników i telewizji. Przyjęto bo- Sm !?o^ych- że każdy abo- Stsad> nent posiadający kilka urzą- dzeń odbiorczych Posiadać tyl- ko jedną książeczkę. Poczty i telekomunikacji w Szczecinie zwracają się Prośbą do zainteresowanych o zgłoszę- nie posiadanych z posiadanymi 7 radiofonicznymi urządzeń odbiorczych na przejestrowa- nie książeczki.

1 trzech jedna • Zapowiedź lepszych usług • Kosmetyka nie tylko cery

Istycznia br. w naszym województwie nastąpiło połączenie 3 spółdzielni fryzjerskich. Powstała Wojewódzka Spółdzielnia Pracy Fryzjersko-Kosmetyczna w Koszalinie, zatrudniająca łącznie 330 pracowników. Rozmawiamy z prezesem spółdzielni, Kazimierzem Rutkowskim.

— Jaki był zasadniczy cel połączenia?.

— Poprzednio różnie kształtował snę w województwie poziom usług fryzjerskich. Estetyka zakładów oraz warunki pracy załóg spółdzielczych pozostawiały wiele do życzenia. Połączenie tych spółdzielni miało na celu ich organizacyjne wzmocnienie, wprowadzenie do zakładów postępu technicznego oraz podniesienie ich estetyki. Dawne zarządy dbały szczególnie o zakłady w większych miejscowościach, zapominając często o małych. Obecnie, kiedy powstał jeden zarząd z siedzibą w Koszalinie, sytuacja stopniowo ulega zmianie. Zasięgiem swym obejmujemv całe województwo — słowem wszystkie bez wyjątku zakłady.

•— Czy to znaczy, że już niedługo zaróumo w małym Czaplinku jak w Koszalinie będzie można, jednakowo dobrze uczesać się czy o&trzyc?

— Y niedalekiej przyszłości na pewno, ale nie od razu przecież Kraków zbudowano. Nowy zarząd spółdzielni natychmiast przystąpił do pracy. jednakże początkowo należało zapoznać sie z istniejącymi zakładami i uporządkować gospodarkę. W I kwartale br. zdołaliśmr przeprowadzić remonty w Koszalinie i Białogardzie. **W kwietniu wyrem<mtowaap zakład** fryzjerski w hotelu „Jałta". Nowy zakład otwarto w Wałczu, a w połowie roku wzorcowy zakład fryzjersko-kosmetyczny powstanie w Słupsku. Oba zakłady będą wyposażone w nowoczesny sprzęt. Słupski salon na pewno będzie zaliczany do najnowocześniejszych w województwie. Zatrudnieni

Głos zapytuje — odpowiada —

PREZES

Wojewódzkiej Spółdzielni Fryzjersko-Kosmetycznej

w nim będą wysoko kwalifikowani fachowcy.

W dalszych planach ujęliśmy zorganizowanie wzorcowego salonu fryzjersko-kosmetycznego na nowym osiedlu w Koszalinie. Ponadto nowe lokale otrzymamy w Białogardzie, Szczecinku i Świdwinie. Sukcesywnie postępować będzie modernizacja wszystkich pozostałych zakładów w województwie z uwzględnieniem także tych najmniejszych.

— No tak,ale chyba najważniejszy jest w tej chwili zbliżający się sezon letni. I na pewno, mimo że jesteście nową instytucją, będziecie się starać, by turyści **zastali wasze zakłady** *w pełni przgotowane?*

— We wsz^tkkłi ^jfcjcląch w pasie nadmorskim **przeprowadzamy remonty** bieżące. W pracy **tych punktów -wprowadzimy kilka usprawnień. Jednym z** nich będzie na przykład **w działach** damskich mycie głów **z odchyleniem do** tyłu. Do tego celu **w najbliższym czasie** otrzymamy **20 rynienek. Uzupełniony** zostanie **ponadto niezbędny sprzęt oraz brakująca bie<ya»^lirana.**

— Mamy liadzieję, r&amteŁ-personel będzie odpowiednio przygotowany na przyjęcie klientóio—twrystów.

Oczywiście. Raz w łrwwrfeale organizujemy narady robocae, na których m. in. jest mowa o stosunku pracownika do klienta. Ponadto poprzez częste kontrole staramy się bieżąco usuwać ws?velkie uchybienia.

— Słowem można imerzyć, be ża rok. lub dwa poprawią się usługi fryzjerskie w województwie?

— Wydaje mi się, że Jeżeli **nas!** pracownicy będą sukcesywnie otrzymywać nowy sprzęt, poprawią się z czasem ich warunki pracy — to i załoga spółdzielni będzie świadczyć usługi lepiej i dokładniej.

W przyszłości **CZSP ma utworzyć** specjalny fundusz rozwoju, **z** którego będziemy również korzystać, przeznaczając kredyty na otwieranie nowych zakładów. Własne fundusze **zużyjemy** natomiast na modernizacje istniejących punktów. Jesteśmy ponadto przygotowani do otwierania nakładów fryzjerskich **v** małych **miejscowościach, a** także **na** wsiach.

Raza^qwiął: X |IASI^K|EWICZ

INFORMUJEMY OAOZIM* ODPOWIADAMY

URLOP PO 5 LATACH

W. M. — Miastko: Pracuję już 5 lat jako pracownik fizyczny w tym samym zakładzie. Korzystam z 15 dcl urlopru. Czy przysługuje mi urlop 21-dnlowy?

Nie znając nazwy zakładu pracy — nie możemy odpowiedzieć na to pytanie. W myśl ogólnie obowiązujących przepisów (art. 2 **ustawy** z 1922 *r.* o **urlopach** w przemyśle i handlu) — po 3 latach pracy pracownik fizyczny ma prawo do **15 dni,** po 10 latach — do 30 **dni** urlopu. Ale niektóre układy zbiorowe przyznają również **21 dni** urlopu po 5 latach pracy. (Np. w spółdzielczości). Ha **dzimy** zwrócić się więc do swe **go związku** zawodowego o u**dzielenie** ścisłej informacji.

(b)

TECHNIKA OGRODNICZE

L. Ł. — pow. Świdwin: Jakie są adresy 5-letnich techników ogrodniczych oraz ^-letnich dla obsolwentów po ZSZ, SR i SPR?

5-letnie technika ogrodnicze: Powiercie, p-ta **i** pow. **Koło, woj.** poznańskie; Warszawa, ul. Śniadeckich 17 **i Sochaczew**-Czerwonka p-ta **i pow.** Sochaczew, woj. warszawskie. 3-letnie po ZSZ, **SR i** SPR Aleksandrów Kujawski, ul. Białe Błota **4 i Leszno, ul.** Zaborowska 2.

(zet)

SZKÓŁKI ZADRZEWIENIOWE

B. G. — pow. Koszalin: Posiadam gospodarstwo roi ne i od dawna noszę się z za miarem założenia szkółki zadrzewieniowej, na umowę kontraktacyjną. Do kogo zwrócić się w tej sprawie?

Radzimy zwrócić się **do** Wydziału **Rolnictwa i** Leśnictwa **Prezydium PRN w** Koszalinie, **gdzie można zasięgnąć** szczegółowych **informacji w** sprawie **założenia** szkółki drzewek **i krzewów** ozdobnych. **Jak nam wiadomo,** dotychczas **szkółki takie** prowadzą **przede wszystkim** nadleśnictwa **państwowe i** ośrodki **rejonów eksploatacji dróg** publicznych. (ś)

jtTYLKO TECHNIKUM WOLNICZE W WAŁCZU

J. C. —. pow. Wałcz: Kończę szkołę podstawową i za mierzam uczyć się w technikum rolniczym. Okazuje się jednak, że Technikum Rolnicze w Wałczu przyjmu je jedynie absolwentów szkół przysposobienia rolniczego i w wieku 16 lat. Czy w innych technikach jest podobnie?

Tech/nikum Rolnicze w IWałczu realizuje 3-letni skró <ony program nauczania i jest przeznaczone wyłącznie dla absolwentów szkól przysposobienia rolniczego. W pozostałych *6* technikach rolniczych w naszym województwie, **obowiązują dotychczasowe warunki naboru słucha £czy. A więc przyjmowana [jest młodzież w wieku 14—15 ślat po 7 klasach szkoły podstawowej. Najbliższe** Wałcza **^technika rolnicze znajdują się W Jastrowiu, ul. Kieniewicza 35, w Złotowie — Jezioro Zaleskie, w Szczecinku na Krzy ^źnie.** (ś)

!ZE SPRAWĄ CYWILNĄ — DO SĄDU

W, Z. — pow. Koszalin: Mam kilku dłużników, którzy nie zwracają mi niewielkich, ponad dwustuzłotowych pożyczek. Gdzie mam się zwrócić — czy do kolegium, czy do sądu? Jakie byłyby koszty sprawy?

Należy wnieść pozew do sądu powiatowego według miejsca zamieszkania dłużnika. Jeśli kilku Pańskich dłużników mieszka w okręgu togo samego sądu — może Pan wszystkie swoje roszczenia objąć jednym pozwem. Opłata sądowa, jeśli pożyczki nie przekroczą kwoty 1.200 zł — wyniesie **50** zł. Znaczki opłaty sądowej można nabyć w kasie sądu powiatowego. Jeśli zakup znaczków sprawia Panu trudności — można nie opatrywać nimi pozwu, lecz czekać, aż sąd wezwie Pana do uiszczenia opłaty sądowej.

(b)

CZYNSZ I OPŁATA ZA CENTRALNE OGRZEWANIE

F. B. — Szczecinek: Zajmuję mieszkanie w budynku przyzakładowym. Według umowy opłata za mieszkanie wynosić miała 200 zł, a w rzeczywistości płacę 300 **zł. miesięcznic. Ponieważ mieszkanie jest central nie ogrzewane, różnica ta powstała w związku ze zwiększonym zużyciem węgla. Czy słusznie obciążono mnie tą różnicą i jakie przepisy regulują sprawę opłat z tego tytułu?**

Zgodnie z § 2 rozporządzenia Rady Ministrów z dnia 29 VIII 1964 roku w sprawie właściwości organów do ustalenia należności z tytułu najmu lokali (Dz. U. nr 32, poz. 206) — wysokość czynszu i innych należności z tytułu najmu lokalu powinna być określona w umowie najmu, przy czym opłaty tytułem zwrotu kosztów ogrzewania lokalu powinny być wymierzone proporcjonalnie do zajmowanej powierzchni użytkowej.

(JS-b)

NAJNIŻSZE WYNAGRODZENIE — NIE PODLEGA EGZEKUCJI

S. P. — Koszalin: Zarabiam 750 zł miesięcznie i otrzymuję dodatek rodzinny na kilkoro dzieci. Księgowość, na żądanie urzędu komorniczego, potrąca mi po 110 zł miesięcznie z tytułu moich zadłużeń w MZBM. Słyszałam, że moje zarobki, jako najniższe, nie podlega ją egzekucji.

Istotnie, art. 833 § 1 kodeksu postępowania cywilnego wyraźnie stwierdza, że „suma odpowiadająca kwocie minimalnej wysokości wynagrodzenia miesięcznego" najniżej zarabiających pracowników — jest zawsze wolna od egzekucji. Dodatek rodzinny podlega egzekucji tylko na rzecz osób, na pokrycie potrzeb których jest przeznaczony, (b)

A. B. — Krępa: Spłacam pożyczkę bankewę z zarobku wynoszącego od 1000 do 1.300 zł miesięcznie. Czy wolno mi jeszcze potrącać alimenty?

Przede wszystkim ściąga się alimenty — do wysokości dwóch piątych zarobku, nie przekraczającego 1.500 zł i ewentualnie całej nadwyżki ponad tę kwotę. Na pokrycie innych należności przeznacza się tylko taką część pozostałych zarobków, by co najmniej 750 zł było wolne **od** egzekucji^ (b)

POLSKA ZJEDNOCZONA PARTIA ROBOTNICZA, KOMITET WOJEWODZKI W KOSZALINIE ogłasza PRZETARG NIEOGRANICZONY na sprzedaż niżej wymienionych samo**chodów osobowych** marki warszawa: **1)** nr podw. **045412, nr silnika 044301** — cena wywoławcza 30 000 zł, 2) nr podw. **044957, nr** silnika **043884** — cena wywoławcza 20 000 zł, **3) nr podw. 045419, nr** silnika **044273** — cena wywoławcza **18 000 zł. Przetarg odbędzie się w dniu 25 czerwca 1965 r„ w garażach KW PZPR, przy ul. Morskiej 41.** Tam też można **oglądać w/w** samochody **w** godz. **od 12**—13. Przed przystą**pieniem do przetargu wszyscy** zainteresowani winni **wpłacić^wadium w** wysokości 10°/o **ceny** wywoławczej **nie pó**źniej£jak **w dniu 24 YIJ55 w. kasie KW** PZPR, **przy ul.** Waryńskiego nr 7. K-1385

SPÓŁDZIELNIA INWALIDÓW w SŁAWNIE

UL. ŚWIERCZEWSKIEGO nr 39, TEL. 831.

poleca usługi

***w* zakresie: instalacji wod.-kan., usług ślusarskich, c.o. gaz oraz budowy i remontu pomp, wykonywania ogrodzeń i parkanów.**

Usługi wykonujemy z materiałów powierzonych i własnych.

GWARANTUJEMY WYKONANIE ROBOT FACHOWO I W TERMINIE. K-1369-0

SŁUPSKI ZAKŁAD PRZEMYSŁU MASZYNOWEGu LEŚNICTWA W SŁUPSKU UL. SZCZECIŃSKA 17.

przyjmuje do I - klasy

3-letniej Zasadniczej Szkoły Zawodowej uczniów do NAUKi ZAWODU frezera i tokarza

Po ukończeniu nauki absolwent otrzymuje świadectwo ukończenia Zasadniczej Szkoły Zawodowej.

Nauka praktyczna zawodu odbywa się w zakładzie pracy, teoretyczna — w Zasadniczej Szkole Zawodowej Nr 1 w Słupsku.

PODANIE wraz z życiorysem, wyciągiem aktu urodzenia, opinią szkoły, świadectwem zdrowia oraz 2 fotografiami należy składać DO DNIA 15 CZERWCA 1985 r., w dziale kadr **SŁ.ZPML.**

Podania bez wyżej wymienionych załączników **nie** będą rozpatrywane.

Warunkiem przyjęcia jest ZDANIE EGZAMINU WSTĘPNEGO z języka polskiego i matematyki, który odbędzie się DNIA 30 CZERWCA, o godz. 9, w Zasadniczej Szkole Zawodowej nr 1 w Słupsku.

W czasie trwania nauki uczniowie otrzymują wynagrodzenie. K-1316-0

Z A M I A N A

ZAMIENIĘ mieszkanie 3-poknjowe x łazienka, kuchnią — nowe budownictwo w Koszalinie, ul. Bałtycka 13/10 na domek jednorodzinny z zabudowaniami gospodarczymi i przyległościami 1.5—3.0 ha w odległości do 5 km od Koszalina, Sianowa, Sławna, Słupska, Szczecinka. Złotowa. Gp-2849

SPRZEDAŻ

SPRZEDAM meble. Wiadomość: Koszalin, Budowniczych 3/6, telefon 50-59. Gp-2814-0

SPRZEDAM gospodarstwo ogrodniczo-sadownirze 1 i p6l ha, budynki na przedmieściu Słupska. Komunikacja miejska. WiadomoSć: Redakcja „Głosu Słupskiego". Gp-2853

SAMOCHOb najkorzystniej sprzedasz — kupisz w Biurze Kupna i Sprzedaży Samochodów £enon Borny, Słupsk, tel. 49-72. Gp*2809

SPRZEDAM pilnie zupełnie nowy motorower komar — 2800 zł. Oglądać i telefonować tylko w godz. 17—20, Słupsk, P. Findera S/2, telefon 39-Ofi. Gp-2851-0

Z G U B Y

ZAGUBIONO legitymację szkolną nr 43, wydaną przez Liceum Ogólnokształcące w Połczynie-Zdroju na nazwisko Lidia Cierpiał. G-2871

BLECHINGIER Ryszard zgubił legitymację, wydaną przez Technikum Budowlane w Koszalinie. Gp-2848

RYBACKI Jerzy zgubił legitymację szkolną, wydaną przez Zasadniczą Szkołę Zawodową w Koszalinie. Gp-2864

PIEŃKOWSKI Antoni, Parnowo, zgubił dowód osobisty, wydany przez KP MO Koszalin oraz kwity rozrachunkowe i legitymacje spółdzielczą. Gp-28S3

ZGUBIONO bilet miesięczny PKS trasy Polanów — Koszalin na nazwisko Elida Trybuchowska. Gp-2JM»2

UNIEWAŻNIENIA

UNIEWAŻNIAM pieczątkę o treści: Zakład Malarski Jan Awakumowski, Koszalin, ul. Powstańców 12/2. Gp-2861

NARODOWY BANK POLSKI, ODDZIAŁ WOJEWÓDZKI W KOSZALINIE. PRZY UL. ZWYCIĘSTWA nr 42, ogłasza PRZETARG NIEOGRANICZONY na samochód osobowy marki warszawa typ M-20. Przetarg odbędzie się w dniu 23 czerwca 1965 r. w Koszalinie, przy ul. Zwycięstwa nr 42, 0 godzinie 11. Cena wywoławcza zł 24.000. Przystępujący do przetargu winien wpłacić do kasy NBP Oddziału Wojewódzkiego w Koszalinie wadium w wysokości 10 proc. wartości ceny wywoławczej, najpóźniej w dniu przetargu do godz. **9. Samochód oglądać można w dniu 21 i 22 czerwca 1985 r., od godz. 19 do 15.** K-1373

POWIATOWY ZWIĄZEK GMINNYCH SPÓŁDZIELNI „SAMOPOMOC CHŁOPSKA" W SZCZECINKU ogłasza PRZETARG OGRANICZONY na sprzedaż autobusu marki san, typ HOI, nr silnika 04192, nr podzowia 1576. **Przetarg odbędzie się dnia 21 czerwca 1965 r., o godzinie 10, w biurze Zakładu Transportu PZGS, ul. Lipowa nr 38. Cena** wywoławcza 100 tys. zi. Autobus można oglądać w dniach od 10—**20** czerwca br., w godz. 7—15. **Przystępujący do przetargu winni wpiaeić do kasy PZGS lub przekazać na konto nr 612-6-131 w NBP Szczecinek wadium w wysokości 10 proc. ceny wywoławczej, najpóźniej do dnia 19 VI 1965 r..** przedłożyć zaświadczenie z Wydziału Komunikacji, zezwalające na zakup oraz dołączyć pisemne oświadczenie wyrażające zgodę na warunki przetargu ogłoszone w załączniku nr 2 do zarządzenia Ministra Komunikacji z dnia 1 VIII 1960 r. MP nr 66 poz. 315. K-1372

GMINNA SPÓŁDZIELNIA ..SAMOPOMOC CHŁOPSKA" W KARLINIE ogłasza PRZETARG na wykonanie elewacji piekarni i gospody w Karlinie. Dokumentacja do wglądu **w** biurze Gminnej Spółdzielni. **W** przetargu mogą brać udział przedsiębiorstwa państwowe, spółdzielcze i **prywatne. Otwarcie ofert nastąpi w dniu 16 VI 1965 r„ o jęodz. 10. w biurze Gminnej Spółdzielni.** Zastrzegamy **sobie prawo wy**boru oferenta **bez** podania przyczyn. **K-1379**

FABRYKA URZĄDZĘ# BUDOWLANYCH. KOSZALIN, LECHICKA 51. ogłasza PRZETARG NIEOGRANICZONY na sprzedaż samochodu osobowego warszawa nr rej EK **56-03. Przetarg odbędzie się w dniu 24 czerwca 1965 r., o godz. 10.** Cena wywoławcza 18.**000** zł. Przystępujący do przetargu winien wpłacić do kasy **FUB** wadium w wysokości **10** proc. ceny wywoławczej, najpóźniej w przeddzień przetargu. Samochód można oglądać w **FUB,** ul. Kaszubska **1.** od godz. **10**—13 (z wyjątkiem sobót i niedziel). **U**czestnik przetargu z chwilą zakupienia pojazdu obowiązany jest uiścić należność na miejscu przetargu. **K-1380**

ODDZIAŁ POWIATOWY .JTUCFLT W KOSZALINIE zatrudni od zaraz *i* SPRZEDAWCÓW do kiosków „RUCH". Zgłaszać się należy w tutejszym Oddziale, przy ul. A. Czerwonej **33.** Warunki płacy i pracy do uzgodnienia **w** Sekcji Kadr. K-1381

ZAKŁADY PRZEMYSŁU ELEKTRONICZNEGO ^KAZEL" W KOSZALINIE, UL. MORSKA 33/35. zatrudnią od zaraz: ŚLUSARZY NARZĘDZIOWYCH, REMONTOWYCH, OGÓLNYCH, FREZERÓW, SZLIFIERZY, POMOCNIKA MAGAZYNIERA. Warunki pracy i płacy do omówienia w Dziale Kadr Zakładów. K-1382-0

WOJEWÓDZKIE PRZEDSIEBIORSTWO GEODEZYJNE GOSPODARKI KOMUNALNEJ W KOSZALINIE, UL. ARMII CZERWONEJ nr 11—15, zatrudni KIEROWCĘ na samochód ciężarowy żak z I lub II kategorią Drawa jazdy. Warunki do omówienia na rraóscu* ^-1334

WYDZIAŁ BUDOWNICTWA, URBANISTYKI I ARCHITEKTURY PREZYDIUM WRN W KOSZALINIE

zawiadamia, że

PREZYDIUM WOJEWÓDZKIEJ RADY NARODOWEJ W KOSZALINIE

ZATWIERDZIŁO:

1) uchwałą nr XI1/144 z dnia 19 maja 1965 **r. miejscowy ogólny plan zagospodarowania przestrzeń* nego miasta Koszalina do roku 1980;**
2) **uchwałą** nr XII/143 *z* dnia 19 maja 1965 **r. plan zagospodarowania przestrzennego zespołów jednostek osadniczych Pojezierza Drawskiego w zakresie turystyki.**

Zainteresowane jednostki i osoby mogą przeglądać powyższe plany w Oddziale Urbanistyki Wydziału Budownictwa, Urbanistyki i Architektury **Prezydium** WRN w Koszalinie (pokój nr 209), gdzie również uzyskają informacje dotyczące zatwierdzonych planów. **K-136**

DYREKCJA i RADA ROBOTNICZA PRZEDSIĘBIORSTWA ROBOT LNSTAI.ACY.IXO - MONTAŻOWYCH BUDOWNICTWA ROLNICZEGO W KOSZALINIE

zawiadamia, że

przystąpiła do podziału

FUNDUSZU ZAKŁADOWEGO

za rok 1964

REKLAMACJE przyjmuje Rada Robotnicza najpóźniej DO DNIA 16 VI 1965 r.

Po upływie tego terminu reklamacje nie będą uwzględniane. K-1370-0

KOSZ' LIŃSKIE PRZEDSIĘBIORSTWO OBROTU DUKTAMI NAFTOWYMI „CPN", SŁUPSK. UL. GR" KA 6, tel. 32-09 oełasza PRZETARG NIEOGRANICZ*^ na wykonanie poniżej wymienionych robót budowlano-tażowych i instalacyjnych w roku 1965 przy **budoWie st*** benzynowej w Przechlewie, pow. Człuchów i budowie **benzynowej w Tychowie, POW. Białogard,** w tym ro budowlane — budynku stacji, drogowe — **podjazdu** z try ki, budowlane — izolowani^ zbiorników, instalacyjn instalacji technologicznej paliw, instalacji wod.-kan. instalacji elektrycznej, przyłącza i wewnętrzne przy nizacji punktów sprzedaży hurtowej „CPN" w Człucho Złocieńcu, wr tym roboty: budowlane, **instalacyjne** lacji technologicznej, studzienne systemu **kopalnego w** chowie oraz drogowe. Na wykonanie ww robót zleceń ca dostarczy w odpowiednich terminach przed rozpoc* robót wszystkie materiały budowlane i instalacyjn przetargu mogą brać udział przedsiębiorstwa P spółdzielcze i prywatne. Dokumentacje technlczno-ro oraz bliższe szczegóły w powyższej sprawie **można** uz w dziale inwestycji tut.. Przedsiębiorstwa pokój nr. 32-**09,** wewn. 15. **Oferty z podaniem reny oraz ternuu konania poszczególnych robót w zalakowanych koper napisem „Oferty na przetarg", należy składać w sekre cie KPOPN „CPN" Słupsk, przy ul. Grodzkiej nr b, 1 18, do dnia 15 VI 1965 r. Komisyjne otwarcie ofert w dniu 18 czerwca 1965 r., godz. 10. Dyrekcja P** stwa zastrzega sobie prawo wyboru oferenta przyczyn.

3# MURARZY-TYNKARZY, 7 OPERATORÓW niami na suwnice badź dźwigi, **30** BETONIARZY- **JARZY, 40 BETONIARZY, 20 ZBROJARZY. 3** EL **KÓW** z tytułem robotnika wykwalifikowanego stażu pracy w zawodzie i posiadaniem III grupy **10 MONTAŻYSTÓW** do wykonywania **robót** -montażowych metoda uprzemysłowioną, 58 ROBO **NIEWYKWALIFIKOWANYCH zatrudni od zaraz *.. w) LIŃSKIE PRZEDSIĘBIORSTWO** BUDOWLANE **SZALINIE, PLACBOJOWNIKÓW PPR 6/7.** należy **w** pokoju **9.** Przedsiębiorstwo może ww zatrudnić na **4.** miesiące bądź na okres stały- się bezpłatne zakwaterowanie w hotelu robotnicz. kosztów podróży po 7 dniach od podjęcia pracy kosztów podróży 1 raz w miesiącu na odwiedzenia w okresach po jednym miesiącu **nieprzerwanej P** nagrodzenie wg Układu zbiorowego pracy w Przy przedsiębiorstwie znajduje sio stołówka i poczynkowy w Mielnie. Przedsiębiorstwo nie powiedzi pisemnych na zgłoszone oferty.

PAŃSTWOWY OSRODF.K MASZYNOWY W ^eroW" zatrudni INŻYNIERA ROLNIKA, na stanowisko ka działu chemizacji. Mieszkanie z **wygodami** ne.

HURTOWNIA WOJEWÓDZKIEGO PRZEDSIĘ HURTU SPOŻYWCZEGO W KOSZALINIE, 4. zatrudni od zaraz MAGAZYNIERA. Wymaga mniej wykształcenie podstawowe, 3-letni handlu oraz znajomość branży **spożywczej. jc-135^** i pracy do uzgodnienia na miejscu.

SŁUPSKIE ZAKŁADY SPRZĘTU OKRĘTOM SŁUPSKU, UL. MICKIEWICZA 42/44. przy. od zaraz 6 WYKWALIFIKOWANYCH TOKAK/ CZARZA do działu produkcji (praca akordowa), do konserwacji dachów krytych papą i blachą kowa), **ELEKTRYKA** ze znajomością dźwigowych (praca dniówkowa). **Zgłoszenia** pr kadr.

SPÓŁDZIELNIA PRACY OZDÓB CHOINKOWĄ SZALINIE, UL. BIERUTA 5«. przyjmie do V* kładach w Koszalinie. Sławnie i Darłowie **ZAWODZIE DMUCHACZ I DEKOKATOR- MIEMY .KOBIETY W wieku 1S—25 lat do nau**

CENTRALNY ZWIĄZEK SPÓŁDZIELNI MLEC/A OKRĘGOWY ODDZIAŁ W KOSZALINIE cę kierownika działu hodowli ł skupu -- (wynagrodzenie do uzgodn): **IM FliA^UWAMA JrIN ANOi*W fM" * CZOŚCI FINANSOWEJ, ze znajomością k-owości { księgowania (wynagrodzenie do uzg tujemy na siły wykwalifikowane. Zgłoszenia V cja kadr Okr. Oddziału w Koszalinie-**

PREZYDIUM POWIATOWEJ RADY NARODOM WIATOWY INSPEKTORAT WODNYCH MfcL' BIAŁOGARDZIE przyjmie do pracy od dni* INŻYNIERA lob TECHNIKA MELIORANTA *nej* **sekcji technicznej. Wymagana praktyka** żyniwr — S lata, ł lai- **Polanu.** pod

Więcej sklepów i barów

•K) „NAMYSŁOWA" NA OSIADŁE MLEKO NA ZATORZU -- PAWILON HANDLOWY

v najbliższym czasie zwięk ^ sieć handlowa i gastro j^na naszego miasta. *cze e w tym miesiącu PSS °rzy przy skrzyżowaniu J Szczecińskiej i Krzywo- pawilon spożywczy. ^ to nastąpi, PSS z pew uporządkuje teren wo L tego obiektu. Jeszcze w jj^Cym roku PSS rozpocz w,budowę dwu następnych .^onów: przy ul. Kościusz na Ryczewie. Otwarcie placówek handlowych i?°koi potrzeby mieszkań- dzielnic, w których sieć k: °Wa do tej pory jest naj rozwinięta.

^^iększeniu liczby miejsc w mlecznych myśli słupska °homia. Na placu Broniew- (w sąsiedztwie dworca buduje się z gotowych ele- pawilon typu „Namy- Będzie on mógł obsłużyć Kjazowo 100 osób.

tyZWe się na jednak, że lo- nowego baru nie jest r^śliwiej pomyślana. Wpraw orzystać będą z niego pod- hlej Pekaesu, ale dla pasażerów ^ri Qdzie zbyt do niego odze'\

darzenia i jT^YpADja

*ol MILICYJNE notu- ^z więcej wypadków drogo- spowodowanych przede Przez motocyklistów. ^ ny w skutkach był wypa- Jklę wsi Kozy. Jadący moto- fa Ośnieży ze wsi Kozin — Stasiński wpadł na przy- drze'wo i P°iósł śmierć na

Ir*wasie Ustka — Bydlino jadąca tocyklem mieszkaniec Słup- nisław Perliński uderzył -drożne drzewo i doznał obrażeń ciała. Lekko kon- na została również pasa-

Ul. Tuwima w Słupsku wpa- Przejeżdżający motocykl 7-letnia Ania Szmitke. Pogotowia stwierdził u ki ogólne potłuczenia i ^ą do szpitala. Winę po- ecko.

LWWsi Kruszyna motocyklista Michalski z Potęgowa z L.%J zderzył się z samo- ki moskwicz. Właści- ykla i pasażer odnieśli i przebywają w szpitalu.

Codzienne spramjj

Cztery lata społecznego działania

Dziś obraduje pierwsza w nowej kadencji sesja MRN. Radni wybiorą na niej Prezydium, stałe komisje, zatwierdzą program działania wynikający z programu wyborczego i postulatów wyborców. Sesja będzie więc miała doniosłe znaczenie dla całokształtu pracy Rady. Chcielibyśmy z tej okazji kilka słów poświęcić sprawie składu komisji. Od tego bowiem w dużym stopniu zależeć będzie jak Rada pracować będzie na co dzień.

Truizmem jest stwierdzenie, że p^zy kierowaniu radnych do poszczególnych komisji należy kierować się ich zainteresowaniami i znajomością dziedzin pracy rady. Jednakże z tym MRN będzie miała sporo kłopotu. Na ankietę z zapytaniem, w jakiej komisji Rady chciałbym pracować", większość radnych odpowiedziała: w komisji zaopatrzenia ludności.

Mamy nadzieję, że w tej sytuacji kryterium decydującym o skierowaniu radnego do jakiejś komisji nie będzie jego zawód. Wówczas bowiem w komisji zdrowia byliby sami lekarze, w komisji zaopatrzenia ludności — sami handlowcy. Zresztą, tak w przybliżeniu kształtował się skład komisji MRN w ubiegłej kadencji. Nie wpływało to dodatnio na działalność kontrolną komisji. Trudno wymagać obiektywizmu w sytuacji, gdy kierównik kontrolowanej jednostki jest jednocześnie członkiem komisji przeprowadzającej kontrolę. Tyle o komisjach.

W bogatym programie działania nowej Rady chcemy zwrócić uwagę na trzy problemy: przemysł, budownictwo mieszkaniowe i remonty budynków. Zwiększający się dynamicznie w najbliższych latach potencjał przemysłowy — stawia przed Prez. MRN nowe zadania. W budowie znajduje się Komunalne Przedsiębiorstwo Napraw Autobusów, w najbliższych latach realizowane będą dwie inwestycje przemysłowe: SZSO i Fabryka Obuwia. Pomoc udzielana budowanym zakładom, koordynacja ich poczynań — to podstawowe zadania.

W budownictwie mieszkaniowym władze miejskie, jak się nam wydaje, winny więcej uwagi poświęcać wprowadzaniu na budowach nowoczesnych metod pracy, szkoleniu załogi oraz lepszemu, niż obecnie, wyposażeniu SPR w sprzęt budowlany. Jeśli chodzi o remonty budynków mieszkalnych to jednym z najbardziej istotnych zagadnień jest ściągnięcie do MPRB większej liczby dekarzy i dalsza poprawa jakości wykonywanych remontów.

Zasygnalizowane przez nas problemy są powszechnie znane. Rzecz w tym jednak, by najważniejszym sprawom, poświęcać najwięcej uwagi. H. K. M.

10-15 VI-1965

DNI SŁUPSKA

-łc Igrzyska rozpoczęte ir Nagrody dla kibiców

Dziś padnie pierwszy strzał startera na Stadionie bOO-lecia. Rozpoczną się I Ogólnopolskie Igrzyska Szkół Rolniczych i CSR. W ciągu trzech dni słupskich kibiców Sportowych czekają wielkie emocje. Każdy będzie mógł wybierać w2dług gustu. Lekkoatletyka, siatkówka, piłka ręczna, pokazy akrobatyczne... Program imprez jest bardzo bogaty.

igrzysk": pierwszego dnia

LEKKOATLETYKA — Stadion 650-lecia.

Od godziny io do 12 — eliminacje w konkurencjach kobiet i mężczyzn. Godzina 17 — uroczyste otwarcie igrzysk. Przemówienia, pokaz akrobatyki sportowej, wyseig kolarski z udziałem zawódników kadry, cd godziny 13 do 13.40 — finały konkurencji lekkoatletycznych: 100 m kobiet i mężczyzn, 80o m mężczyzn i 600 m kobiet.

PIŁKA RĘCZNA: eliminacje. Drużyny męskie na stadionie Czarnych, kobiece: boisko szkoły Tysiąclecia i szkoły nr 4 przy ulicy Sobieskiego.

Na wszystkich boiskach rozgrywki rozpoczynają się o godzinie 10. Zespół koszaliński zmierzy się z drużyną Kielc o godzinie 12.15, a w tym samym czasie mężczyźni grać będą z Poznaniem.

PIŁKA SIATKOWA. — Rozgrywki na boisku przy ul. Bieruta oraz w szkole Tysiąclecia przy ul. Starzyńskiego, ^pót^zahński gra na boisku

Męskie zespoły grają na boiskach: Stadionu 6Ł0-lecia, Liceum Pedagogicznego przy ul. Partyzantów. Kcszalinianie zmierzą się z Zieloną Górą na stadionie.

AKROBATYKA SPORTOWA — Stadion 650-lecia, godz. cd 10 do 13. Zawody eliminacyjne dziewcząt i chłopców w specjalnościach i klasach.

W sobotę imprezy drugiego dnia rozpoczną się o godz. 9.

Wszystkich kibiców informujemy, że organizatorzy Igrzysk wydali program imprez. Można go będzie nabywać w miejscach rozgrywania konkurencji oraz w przedaży. Każdy z programów, oprócz informacji zawiera kupon, który będzie uczestniczył w niedzielę, 13 bm. o godzinie 14, na Stadionie 650-lecia w publicznym ciągnieniu nagród. Posiadacz programu będzie mógł wygrać dwutygodniowe wczasy, radioodbiornik lub nagrody w postaci sprzętu sportowego, Radzimy więc kibicom nie zapomnieć o nabyciu programów. (am)

W nowym teatrze

* PONAD 370 MIEJSC
* lOO-METROWA SCENA.
* AUTOMATYCZNA OBSŁUGA KEFLEKTOROW

Wczoraj DBOR przeprowadziła odbiór techniczny nowego budynku teatru. Należy dodać, że przez kilka lat budowano ten gmach z przeznaczeniem na dom kultury. Dopiero wiosną ubiegłego roku podjęto decyzję, iż miastu bardziej potrzebny jest teatr niż dom kultury. Przystosowanie obiektu do potrzeb teatru wymagało wprowadzenia wielu zasadniczych zmian w dokumentacji technicznej. Przede wszystkim w sali widowiskowej trzeba było zmienić płaską podłogę na amfiteatralną. Scenę zaprojektowaną na potrzeby ruchu amatorskiego wyposażono w urządzenia techniczne. Ponadto przeprojektowano instalację oświetlenioową, wentylacyjną itp.

Trzeba stwierdzić, że zarówno ekipy wykonawcze SPB, KPII i inne oraz inspektorzy nadzoru włożyli dużo wysiłku w tę budowę.

Na wyróżnienie zasługują: kierownik budowy «?ózef Dziura, majster Sergiusz Romanowski, stolarz Anastazy Jezierski oraz pracownicy DBOR, inżynierowie: Jerzy Junkiewicz, Cz. Hurynowicz, P. Kazimierczak, I.. Wołejko. Ludzie ci po kilkanaście godzin dziennie przebywali na budowie.

Nowy teatr, którego otwarcie nastąpi jutro o godz. 19, liczy 374 miejsca w 21 rzędach. W kilku pierwszych rzędach jest po 15 fo« tsli, w dalszych — od 19 do 20. Kolor foteli, podobnie jak kurtyny, szafirowy.

Powierzchnia sceny razem z proscenium liczy około 100 metrów kwadratowych. Oświetlać ją bedzie ponad 30 reflektorów. Z tego 12 zainstalowanych jest na bocznych ścianach sali, reszta ukryta w suficie i nad otworem scenicznym. Kierowanie reflektorami odbywać się będzie automatycznie z mieszczącej się za widowiskową kabiny. W czasie przerw na sali płonąć będzie ponad 800 żarówek ukrytych w tzw. załamaniach sufitu.

Otwarcie nowego gmachu teatru nastąpi — jak już podawaliśmy — jutro, (ex)

Konferencji prasowa KSIĄŻĘCYM ZAMKU

Dziś, tj. 11 bm., w Zamku Książąt Pomorskich będącym siedzibą Muzeum Pomorza Środkowego odbędzie się o godz. 1S konferencja, prasowa.

Poprzedza ona uroczyste otwarcie tej placówki, które nastąpi jutro o godz. 11.

(x)

hjgze refleksje

Pokazówka Wisły i co z tego wynika?

oczekiwaną z du- Stresowaniem wizytę pił Gwiazdy" — Wisły Kibice Słupska szykowa- spotkanie od wielu ty tłumnie z chęcią meczu, a wic- Skrycie że w pionie- lonie 650-lecia, bę- sensacji w po- naszych trzecio- HaT^SS?uucięm ii działaczom, a tak- Piłkarzom chodziło meczu o konfrontację na- i umiejętności ze zna- krakowskim.

prawdzian, jak wiadomo oinii ?as skromnie mówiąc, Pr ściwie był to nie- wszystkim zawiedli którzy mimo dwóch wykazali brak zgrania, szystko kondycji, szyb- alfn" przy budo- zaczepnych. Były one rozszyfrowania dla rywali i nic dziw- raz dali się oni za

t^!? warto było zo- Zgodnie z zapo- Pokazali dobry fut Oln^ a jest, że grali obrotach. Trzeba wcześniej ro- 5 rzowski w Gdań ie r^?f hy przeciw- zmusić ich do m^sVku* To co jednak ła^kar^ii? Podobać się na- Podobać się na-

Wizytówka nHk?er T" H ?uV ki jaką chcieli ?? Wysoka technika? doskonała kondy- p^osc zarówno zwalnia- Przyspieszania chytre rozciaga- ka rutyna i pracy naszych ia?w sposób odsłonili i wady naszych wyra,4A Vrowa lekcje trze ^1; ^ieii słowa podzięki. stadion ^ którzy opuszczali długo przed koń-

23* 23 oczekiwaną z du- Stresowaniem wizytę pił Gwiazdy" — Wisły Kibice Słupska szykowa- spotkanie od wielu ty tłumnie z chęcią meczu, a wic- Skrycie że w pionie- lonie 650-lecia, bę- sensacji w po- naszych trzecio- HaT^SS?uucięm ii działaczom, a tak- Piłkarzom chodziło meczu o konfrontację na- i umiejętności ze zna- krakowskim.

prawdzian, jak wiadomo oinii ?as* skromnie mówiąc, Pr ściwie był to nie- wszystkim zawiedli którzy mimo dwóch wykazali brak zgrania, szystko kondycji, szyb- alfn" przy budo- zaczepnych. Były one rozszyfrowania dla rywali i nic dziw- raz dali się oni za t^!? warto było zo- Zgodnie z zapo- Pokazali dobry fut Oln^ a jest, że grali obrotach. Trzeba wcześniej ro- 5 rzowski w Gdań ie r^?f hy przeciw- zmusić ich do m^sVku* To co jednak ła^kar^ii? Podobać się na- Podobać się na-

Wizytówka nHk?er T" H ?uV ki jaką chcieli ?? Wysoka technika? doskonała kondy- p^osc zarówno zwalnia- Przyspieszania chytre rozciaga- ka rutyna i pracy naszych ia?w sposób odsłonili i wady naszych wyra,4A Vrowa lekcje trze ^1; ^ieii słowa podzięki. stadion ^ którzy opuszczali długo przed koń-

oczekiwaną z du- Stresowaniem wizytę pił Gwiazdy" — Wisły Kibice Słupska szykowa- spotkanie od wielu ty tłumnie z chęcią meczu, a wic- Skrycie że w pionie- lonie 650-lecia, bę- sensacji w po- naszych trzecio- HaT^SS?uucięm ii działaczom, a tak- Piłkarzom chodziło meczu o konfrontację na- i umiejętności ze zna- krakowskim.

prawdzian, jak wiadomo oinii ?as* skromnie mówiąc, Pr ściwie był to nie- wszystkim zawiedli którzy mimo dwóch wykazali brak zgrania, szystko kondycji, szyb- alfn" przy budo- zaczepnych. Były one rozszyfrowania dla rywali i nic dziw- raz dali się oni za t^!? warto było zo- Zgodnie z zapo- Pokazali dobry fut Oln^ a jest, że grali obrotach. Trzeba wcześniej ro- 5 rzowski w Gdań ie r^?f hy przeciw- zmusić ich do m^sVku* To co jednak ła^kar^ii? Podobać się na- Podobać się na-

Wizytówka nHk?er T" H ?uV ki jaką chcieli ?? Wysoka technika? doskonała kondy- p^osc zarówno zwalnia- Przyspieszania chytre rozciaga- ka rutyna i pracy naszych ia?w sposób odsłonili i wady naszych wyra,4A Vrowa lekcje trze ^1; ^ieii słowa podzięki. stadion ^ którzy opuszczali długo przed koń-

SPORT MŁODYCH

Sport masowy wśród uczniów słupskich szkół podstawowych rozwija się jak najlepiej. Rozgrywki piłki ręcznej stały się już bardziej popularne niż dotychczasowe kopanie piłki. Odpowiedni kierunek roawoju w tej dziedzinie sportu nadali nauczyciele wychowania fizycznego. Zachęcają oni także młodzież do uprawiania lekkoatletyki i gimnastyki. Zawody, orgawizowane w tych dyscyplinach, cioszą się dużym zainteresowaniem.

Np. przez cały niemal ma.? trwały rozgrywki międzyszkolne w piłce ręcznej, w których uczestniczyło ponad 230 młodych piłkarzy,

W grupie dziewcząt zwyciężyła drużyna szkoły nr 1 przed szkołą nr 5 i nr 4.

Wśród chłopców pierwsze miejsce zajął zespół szkoły nr 1, drugie — szkoła nr 10, a trzecie — szkoła nr 2. Zwycięzcy otrzymali nagrody, ufundowane przez Inspekfcorat Oświaty oraz puchary przechodnie.

Na zdjęciu — fragment finałowego meczu pomiędzy zespołami szkół nr nr 3 i 10. (a)

Fot. Andrzej Korwin

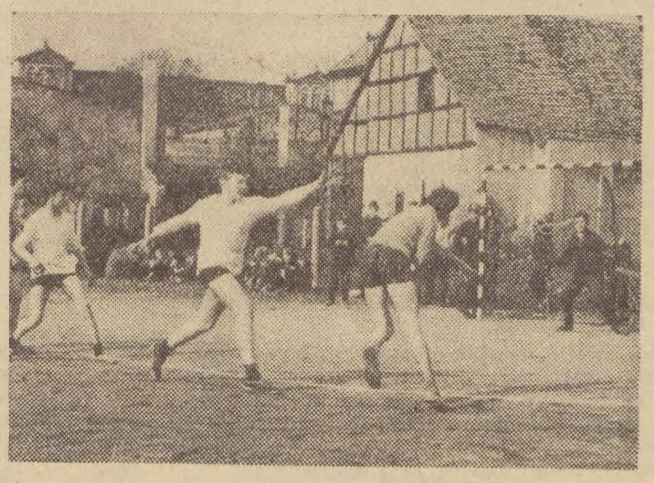

ECHA OBCHODÓW MDD

Z okazji Międzynarodowego Dnia Dziecka — Zarząd Miejski Ligi Kobiet zaprosił do klubu „Elka" ponad sto sierot i połsierot. Dzieci poczęstowano herbatką i ciastkami (dar PSS) oraz słodyczami. Od były Się również konkursy z nagrodami i bezpłatna loteria/Przygrywały zespoły Młodzieżowego Domu Kultury. Szczególnie dużo trudu w zorganizowanie tej miłej imprezy włożyła prof. Nina Wilczewska z Liceum Ogólnokształcącego nr 14.

ZM LK

SPÓŹNIONE PIECZYWO

Droga redakcjo. Napisz o złym zaopatrzeniu kiosku przy ul. Brzozowej w Słupsku. Mieszkańcy tej dzielnicy nie mają żadnego sklepu a więc liczą tylko na kiosk. Tymczasem pieczywo przywożą do nas o godz. 7 min. 40, a niekiedy nawet około ósmej.

I. M» ul.. Kościuszki

SKLEPOWA OTRZYMAŁA NAGANĘ

W odpowiedzi na notatkę pt. „Nie wszystko srebro co się świeci" wyjaśniamy, że sklepowa w Machowinie nie miała racji nie przyjmując do zwrotu spleśniałego sera. Zarząd GS w Ustce na jednej z narad pouczył wszystkie sklepowe o obowiązku przyjmowania reklamacji i zwracania pieniędzy kupującym w przypadku stwierdzenia złej jakości sprzedanego towaru. Kierownictwo GS przeprasza ob. J. B. oraz zawiadamia, że winnej udzielono ustnej nagany.

Z redakcyjnej POCZTY

BEZ SZCZEPIENIA WOLNO

Mie.iska Przychodnia Obwodowa w Słupsku przypomina, że zgodnie z ustawą o zwalczaniu chorób zakaźnych obowiązuje zakaz pr?vjmowania do żłobków, przedszkoli, domów dziecka, domów młodzieży, internatów, na kolonie letnie, szkół i innych zakładów szkolenia — osób które nie poddały się szczepieniom ochronnym bądź badaniom mającym na celu wykrywanie chorób zakaźnych. Obowiązane przedłożenie kierownictwom tych instytucji zaświadczenia o poddaniu się szczepieniu lub zwolnienia od tego obowiązku. Dotyczy to szczególnie badań tuberkulinowych oraz szczepień ochronnych przeciwgruLliczych.

Kierownik MPO
lek. med. St. Mątusiński

„NIEDOWAŻONY" POMIDOR

2 czerwca br. kupiłem w sklepie warzywniczo-owocowym przy Mostnika w Słupsku, jeden pomidor. Jak stwierdziła sprzedawczyni miał on ważyć 5 dkg. Zapłaciłem więc żądana cenę. Obok w sklepie spożywczym sprawdziłem i okazało s'ę, że ważył on tylko 3,5 dk£. Interweniowałem w tej sprawie w sklepie warzywniczym i dowiedziałem się, że ekspedientka miała źle ustawioną wagę. Myślę ,że trzeba częściej sprawdzać w sklepach przydatność wag.

St. Kozioł ul. Mikołajska 16e/5

Szukamy młodych talentów

Pod tym powszechnie znanym tytułem ZMS organizuje w niedzielę imprezę rozrywkową. Zgłoszenia do udziału w niej przyjmuje się w siedzibie ZMiP ZMS, przy Al. Sienkiewicza.

Konkurs odbędzie się 13 bm. w klubie w Rędzikowie, o godz. 12. (a)

CO KIEDY gdzie

£n*EFOire

97 — MO.
98 — Straż Pożarna.
99 — Pogotowie Ratunkowe.

loraimr CSss"

Apteka nr 19 przy uL Pawia Findera 38, teL 47-16.

WYSTAWA

KLUB „EMPIK" — Wystawa prac graficznych uczniów Technikum Gastronomicznego i Hotelarskiego.

KINO

MILENIUM — Miłość dwudziestolatków (franc., od lat 16).
Seanse o godz. 16, 18.15 i 20.30-
POLONIA -- Młode Iwy (USA, od lat 16).
Seanse o godz. 14, 17 i 20.
GWARDIA — Więźniowie nocy (argent., od lat 16).
Seanse o godz. 17.30 i 20.
WIEDZA — godz. 17 — Rachunek sumienia (polski, od lat 14).
Godz. 19 — Okrucieństwo (radz., od lat 14).

USTKA

DELFIN — Kasiarz (angielski, od lat 16).
Seanse o godz. 18 i 20.

GŁÓWCZYC*

STOLICA — Tak się zaczęło (NRD, od lat 12).
Seans o godz. 20.30,

UWAGA. Repertuar khj podajemy na podstawie komunikatu Ekspozytury Centrali Wynajmu Filmów w Koszalinie,

kramin

PROGRAM I
na dzień 11 bm. (piątek)

Wiad.: 5.00, 8.00, 7.00, 8.05, lito, 15.00. 18 00. 20.00. 23.00.
5.05 Rozm. roln. 5.25 Muzyka. 5.50 Gimnastyka. 6.10 O wychowaniu. 6.15 Muzyka. 7.45 Błękitna sztafeta. 8.05 Muzyka i aktualności, fi-35 Koncert orkiestry PR w Krakowie. 9.00 Dla kl. III — „Bielinek i baryłkarz". 9.20 Polskie melodie lud. 9.40 Dla przedszkoli — „Zabawy rytmiczne". 10.00 Koncert symfoniczny. 11.00 Kalejdoskop kulturalny. 11.30 Muzyka rozę, 13.00 Dla kl. I i II — „Dzieci słuchają muzyki". 13.20 Piosenki. 13.40 Zespół akordeonistów. 14.20 Polska muzyka baletowa. 15.10 Dla uczniów szkół średnich — „Murane — wyspa szklarzy". 15.35 Utwory na altówkę. 16.05 „Kultura pilnie poszukiwana". 16.35 Program młodz. 17.15 Aud. Ośrodka Badania Opinii Publ. 17.30 Antena wynalazców. N.4<J Reportaż literacki. 18.05 Koncert dnia. 19.00 Kurs jęz. ros. 19.15 Uniw.- Rad. 19.25 Ze wsi i o wsi. 19.40 Melodie lud. 20.35 „Jimmy powróciły — humoreska S. Broszkiewicza. 21.05 Muzyka tan. 21.25 Dyskusja literacka. 21.45 Koncert życzeń. 22.25 Sonaty fort. Beethovena. 22.45 Notatnik kulturalny. 23.15 Koncert.

PROGRAM FI
na dzień 11 bm. (piątek)

Wiad.: 5.30. 6.30, 7.30, 8.30, 12.05, 16.00, 19.00, 23.50.
5.39 Mur--ka. 6.50 G?mnastvkq, 7.00 Muzyka. 7.50 Piosenka mies. 7.55 Gra orkiestra dęta. 8.15 Kurs jęz. ang. 8.55 Melodie operetkowe. 9.05 Koncert dnia. 9.50 Publicystyka miedzynar. 10.00 W rytmie polki i walca. 10.30 Z życia ZSRR. 11.00 Muzyka ooerowa. 11.45 My i nasze dzieci. 12.25 Muzyka lud. narodów radz. 13.00 Muzyka. 13.20 „Cet czy licho" — J. I. Kraszewskiego. 13.45 W rytmie tańca i piosenki. 14.30 „Problemy". 14.45 Błękitna sztafeta. 15.10 Koncert chóru. 15.30 Dla dzieci — „Chłopcy z ulic miasta". 16.05 „Profile muzyczne" — R. Wagror. 16.45 W kręgu piosenki. 17.15 Gra orkiestra PR w Łodzi. 17.45 Utwory skrzypcowe. 18.45 Klub Entuzjastów Nowoczesności. 19.05 Muzyka i aktualności. 19.30 Koncert symf. 20.45 Z kraiu i ze świata. ??.oo Wiadom. sportowe. 22.05 „Deszcz" — słuch. 23.21 Melodie na dobranoc.

TELEWIZJA

na dzień 11 bm. (piątek)

17.2(f Lekcja jęz. ang. 17.40 Z cyklu: „Medale i detale". 18.00 Wiad. 18.05 „Spróbuj z nami" — zawody turystyczne — dla młodych widzów. 18.35 Skrzynka ZURT. 18.5S Portrety Ziem Zachodnich. 19.W „Wielokropek". 19.25 O zatrudnieniu absolwentów szkół wyższych. 19.50 Dobranoc. 20.00 Dziennik. 20.20 „Miasto i jego problemy". 20.33 „Czerwone róże dla mnie" — dramat. 22.35 Dziennik.

^osial? s*uPski — mutacja „Głosu Koszalińskiego" w Koszalinie — organ Komitetu Wojewódzkiego Polskiej Zjednoczonej Partii Robotniczej. Redaguje Kolegium Redakcyjna
Q» ul. Alfreda Lampego 20. Telefony Redakcji w Koszalinie: centrala 20-34 ! 20-35 łączy ze wszystkim! działami
s*uPsk»\ Słupsk, pl. Zwycięstwa 2, 1 piętro. Telefony: sekretariat (łączy z kierownikiem Oddziału) — 51-95; dział ogłoszeń — 51-95: redakcja — 54-66.
VVpj^Wn,ctw° Prasowe „Głos Koszaliński" RSW ^PRASA", Koszalin, ul. Alfreda Lampego 20.
^os*ai y na prenumeratę (miesięczna — 12,50 ił, kwartalna — 37,50 zł, roczna — 150 t1) przyjmują urzędy pocztowe, listonosze oraz oddziały delegatury JRuch^ Tłoczono KZGraŁ
ul. Aifreda Lampego 1S. T-l

Na biwaku

PRAWIE 300 zmotoryzowanych turystów ściągnęło na pierwszy w tym sezonie zlot turystyczny w naszym województwie. Organizatorzy tej imprezy — okręgowe komisje turystyki motorowej PZMot., PTTK oraz Rada Wojewódzka LZS w Koszalinie — podobnie jak w roku ubiegłym wybrali na biwak uroczą polanę nad jeziorem Komorze w pobliżu Czaplinka. Wybór okazał się bardzo trafny. Jezioro Komorze i jego okolice to bowiem jeden z najładniejszych zakątków Pojezierza Drawskiego.

Po zaparkowaniu pojazdów ich właściciele rozbili biwak. Na polanie wyrosło całe miasteczko kolorowych namiotów (na zdjęciu) i rozpoczęło się życie obozowe. Amatorzy wędkarstwa wyruszyli na połów, inni korzystając z pięknej pogody po prostu wypoczywali.

To zapewne i piękna, słoneczna pogoda spowodowała, że zlot cieszył się takim powodzeniem. Drogami wiodącymi nad jezioro ciągnęły całe sznuty pojazdów. Tłoczno zrobiło się na mecie — co widać na naszym zdjęciu. Komisja sędziowska szybko jednak sprawdzała ekwipunek turystyczny i wpisywała na specjalnych kartach punkty. Punktowano pbsiadanie mapy turystycznej Polski i naszego województwa, sprzętu turystycznego, przyborów do gotowania, apteczki, książeczki czy odznaki turystyki motorowej, jednolity ubiór zespołu. Ogółem na mecie zameldowało się prawie 150 samochodów i motocykli. Ściągnęli turyści z Koszalina, Szczecinka, Bytowa, Wałcza, Złocieńca i innych miast wojewóclztica. Niektórzy w kilkudziesięcioosobowych zespołach, jak np. ekipa ZSS „Społem" z Koszalina. Jednolitym estetycznym ubiorem zaś wyróżnił się Klub Turystyki Motorowej „Ceramik" z Bytowa.

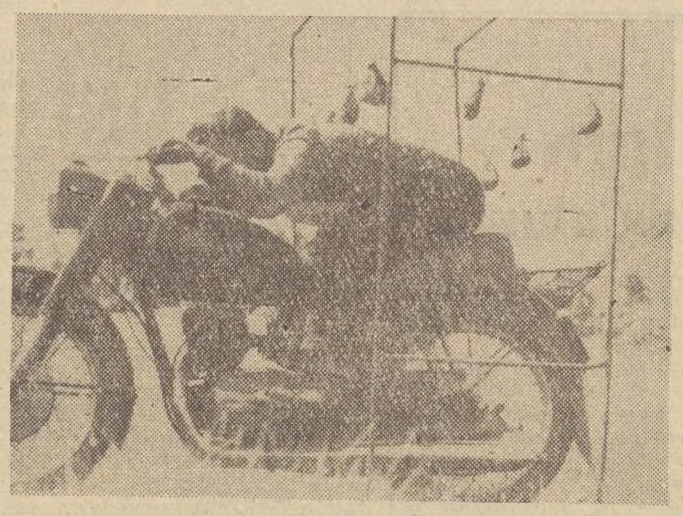

Wieczorem urządzono konkurs gotowania kolacji, vi którym prym wiodły oczywiście panie, przygotowując smakowicie wyglądające posiłki (na zdjęciu) a później bawiono się przy dźwiękach orkiestry.

Następnego dnia, io niedzielę pierwsi wstali wędkarze, by o bladym świcie walczyć o palmę pierwszeństwa. Dużym powodzeniem cieszyła się próba sprawności motocyklowej. Trasa była dość trudna i wymagała pokonania wielu przeszkód. Przejazd pod, bramką, czy przewiezienie szklanki wody z jednego miejsca na drugie (na zdjęciu) to tylko niektóre z zadań, które musieli wykonać uczestnicy próby.

20 osób poddało się egzaminu rei ze znajomości woj. koszalińskiego i przepisów ubezpieczeń pojazdów, uczestnicząc w zgaduj-zgaduli.

Zlot zakończył się podsumowaniem wyników i wręczeniem licznych nagród zwycięzcom indywidualnym i zespołowym a także uczestnikom konkursów. Zwycięzcą, zespołowym został zespół nr 2 Klubu Turystyki Motorowej „Ceramik" w Bytowie (w nagrodę otrzymał puchar PZMot.) przed pierwszym zespołem tego klubu i zespołem rr 1 LOK w Szczecinku. Indywidualnie najwięcej punktów zgromadził Jerzy Diuk z byfowskiego „Ceramika", przed H. Rcszlzą z PTTK w Złocieńcu i W. Piaseckirn z LOK Szczecinek.

O. vel.)

Zdjęcia: Eliza Pelczarowa

SPORT SPORT SPORT SPORT

Przed meczem Girardia-Hutnik

Rośnie zainteresowanie niedzielnym pojedynkiem

Pierwsze spotkanie o wejście do II ligi piłkarskiej pomiędzy koszalińską Gwardią a mistrzem okręgu województwa krakowskiego — Hutnikiem Nowa Huta, które odbędzie się w niedzielę w Koszalinie o godz. 17 — wywołuje z każdym dniem coraz większe zainteresowanie sympatyków piłkarstwa nie tylko w Koszalinie, lecz również w województwie. Nie należy się temu dziwić. W zespole hutników występuje wielu znanych piłkarzy, którzy bronili barw I-ligowych zespołów. Należy liczyć, że stadion koszalińskiego Bałtyku pobije w tym roku rekord frekwencji

Gospodarze spotkania P^?5 zapewnić sprawną sprzedaż bilety w dniu zawodów otworzą kas. W niedzielę bilety można dzie nabywać już od godz. 14 P^ wejściem na stadion (od ulicy freda Lampego) oraz w specjain kasie przy ulicy Matrosowa godziny 15. Ponadto kibice moB zaopatrzyć się w bilety już W botę w biurze KS Gwardia P ulicy Krakusa i Wandy 11 (g KP MO) w godz. *od 9 do* 13.

Dla posiadaczy wolnych wstępu będzie czynna specjai kasa. Po przedstawieniu ważny kart otrzymają oni bilety, (sf)

RADZIMY WYCIĄĆ I ZACHOWAĆ?

Tory przeszkód koszalińskich pretendentów do II ligi

W niedzielę 13 bm. piłkarze szczecineckiej Leehii i koszaliński Gwardii rozegrają pierwsze mecze o wejście do II ligi.

A oto tor przeszkód koszalińskich pretendentów do II 23 czerwca do 1 sierpnia (na pierwszym miejscu gospodarze)!

13 CZERWCA

Gwardia Koszalin — Hutnik N. Hj
Lech Poznań — Lechia Szczec

20 CZERWCA

Pomorzanin Toruń — Gwardia
Lechia — Star Starachowice

23 CZERWCA

Olimpia Poznań — Gwardia
Czarni Szczecin — Lechia

27 CZERWCA

Gwardia — Bałtyk Gdynia
Czarni Żagań — Lechia

4 LIPCA

Górnik Świętochłowice — Gwar
Lechia — Mazur Ełk

11 LIPCA

Hutnik N. Huta — Gwardia
Lechia — Lech Poznań

18 LIPCA

Gwardia — Pomorzanin Toruń
Star Starachowice — Lecm

21 LIPCA

Gwardia — Olimpia Poznań
Lechia — Czarni Szczecin

25 LIPCA

Bałtyk Gdynia — Gwardia
Lechia — Czarni Żagań

1 SIERPNIA

Gwardia — Górnik Swi^ tochfoW
Mazur Ełk — Lechia

Sidło - 83,65 m!

W Rydze rozpoczęły się międzynarodowe zawody lekkoatletyczne „O puchary Rygi", w których startują także reprezentanci Polski. Bohaterem pierwszego dnia był Janusz Sidło, który wygrał rzut oszczepem doskonałym wynikiem 83,65. Drugie miejsce za Sidłą wywalczył Estończyk Paama — 79,27.

Drugie zwycięstwo dla barw polskich odniósł w skoku o tyczce Osiński przechodząc wysokość 4,60. Józef Schmidt startując tym razem w skoku w dal zajął drugie miejsce za Zaupszasem. Litwin skoczył na odległość 7,63, Polak był gorszy o 9 cm. Drugie miejsce zajęła także w skoku wzwyż Jarosława Biedowa. Uzyskała ona rezultat 1,65, ten sam, co triumfatorka tej konkurencji Kostienko.

Porażka piłkarzy Polonii w Lipsku

Pierwsze finałowe spotkanie piłkarskie z cyklu rozgrywek Intertoto między SC Lipsk i Polonią Bytom zakończyło się porażką Polonii 0:3 (0:1).

Rewanż rozegrany zostanie 16 bm. w Bytomiu.

Wyścig dookoła Anglii — 11 etap

Polak — Władysław Kozłowski wygrał jedenasty etap wyścigu kolarskiego dookoła Anglii. Trasę 196 km Kozłowski przejechał w 5:11.17. Ten sam czas uzyskało jeszcze trzech zawodników, których sklasyfikowano w kolejności: 2) Hcpple (W. Brytania), 3. Palka (Polska), 4) West (W. Brytania).

Drużynowo etap wygrała Polska — 15:35.34 przed W. Brytanią — 15:37.19.

Po jedenastu etapach nadal prowadzi Janiak 43:27.03 przed Santamariną — 43:27.35, Western — 43:31.34, Zadrożnym — 43:32.11, Bettinsonem — 43:32.50 i Kozłowskim — 43:33.43.

Drużynowo liderem jest zespół polski — 132:20.07.

VI Wojewódzki Zlot Ognisk TKKF

Zlot Ognisk TKKF. oprócz imprez stycznych nisk TKKF. Główne towe i turystyczne dniu 17 bm. programu będzie styczny 300-psobowe sadniczej Szkoły Technikum Ekonom lobrzegu. Ciekawie: także turniej w siatk oraz kometce. (sf)

WALKA

FIVFIFE33ŁEN

(137)

Nie uszkodzone saffrfrtoty \ .kilkaset skrzyń ze sprzętem miało być bronionych do ostatniego człowieka. Toteż pluton czołgowy porucznika Miazgi, który wtaczał się właśnie do niemieckich okopów krwawił obficie. Jeszcze większe straty miał desant usadowiony na maszynach; dowodził nim chorąży Zarychta, ten sam, co pod Mirosławcem zgubił w błocie swoje parciane buty. Teraz, w dwu różnych, zbyt wielkich buciorach, wpadł na czele swoich ludzi do głębokiego rowu. Kozgorzała walka wręcz. Wszystko zmieszało się — Niemcy i swoi. Stary Łemkowski, ledwo piśmienny chłop z Tarnopolskiego, przyduszał sękatą ręką jakiegoś rudzielca; ten, charcząc, próbował jeszcze wyciągnąć zatyczkę granatu; dwaj bracia Mireccy, nie mając już amunicji, walczyli trzonkami swoich pepeszek, a Gonzalik i Ziemba, choć śmiertelnie ranni, naciskali ostatkiem sił języczki spustowe zdobycznych parabelek...

A tymczasem nadjeżdżała reszta maszyn; warcząc ciężko, przechodziła ponad głowami walczących. Był to już koniec: 0 17.30 całe Borujsko należało do Polaków!

Wzgórze 186,0, oznaczone w czasie walk kryptonimem „Smolne"! Ci, co ocaleli, do końca dni będą pamiętali każdy jego szczegół wypatrywany z nerwową niecierpliwością przez szkła lornety: porośnięte lasem zbocze, czerwień dachówek kilku samotnych domków, komin cegielni... 1 jeszcze niewielka kępa na wschód od wzgórza. I wznosząca się w stronę Żabina otwarta przestrzeń, skąd wryci w ziemię Niemcy kontrolowali ruchy polskich batalionów...

Tylko przez trzy dni 14. pułk zajmował pozycje w drugim rzucie dywizji porządkując swoje skrwawione pododdziały; 27 lutego otrzymano rozkaz: przejść z rejonu Kłosowa i majątku Stary Dwór w nowe miejsce koncentracji i być gotowym do natarcia w kierunku stacji kolejowej i miejscowości Wierzchowo. Z dywizyjnego rozkazu wynikało, że nieprzyjaciel siłami 324. i 307. pułku piechoty ze 163. dywizji, wzmocniony baonami czołgów i działami pancernymi, broni rubieży: Borujsko, Żabin, wzgórze 186,0, Będlino...

Po zdobyciu Borujska najważniejszym zadaniem było opanowanie wzgórza. Dopiero potem można było myśleć o natarciu na Wierzchowo i Żabin.

Wystawiono ubezpieczenia. Dowódca pułku przeprowadził rekonesans; czas naglił. Już w trakcie rekonesansu odezwały się niemieckie cekaemy i moździerze. Pod ogniem pocisków rozpoczęto budowę punktu obserwacyjnego na sąsiadujących ze wzgórzem 186,0 Górach Wysokich. Kilkakrotnie musiano przerywać prace; wciąż przybywało rannych saperów. Ale w żaden sposób nie można było z tego punktu zrezygnować; właśnie z Gór Wysokich był najlepszy widok na „Smolne".

Ustalono przednią linię obrony nieprzyjaciela. Biegła u podnóża „Smolnego" w linii prostej na południowy zachód w kierunku północnego skraju Borujska. Pilnie obserwując niemieckie pozycje ustalano wciąż nowe szczegóły. W rejonie domków na wzgórzu pojawiały się stale sylwetki Niemców; za niewielkim wzniesieniem, po przeciwległej stronie połyskującego przed punktem obserwacyjnym jeziora, rysowały się niemieckie okopy. Niestety, wierzchołki drzew uniemożliwiały tu dokładniejsze rozpoznanie.

— Na mój nos okopała się tam co najmniej kompania. To ich ubezpieczenie! — Tak twierdził Nowotarski, który objął dowództwo drugiego batalionu; jego fizylierzy przeszli pod komendę Wilka Bigdy...

Pod wieczór następnego dnia obraz sytuacji był już jako tako jasny; główne punkty oporu Niemców znajdowały się na wzgórzu „Smolne", w Żabinie, w rejonie stacji kolejowej Wierzchowo i w samym Wierzchowie. To zdawało się nie ulegać wątpliwości. Podobnie jak i fakt, że decydującym ogniwem obrony jest pokryte licznymi polanami „Smolne"... Przy pomocy radiopelengu, specjalnego urządzenia, które polega na zastosowaniu dwóch odbiorników z antenami ramowymi, ustalono też, że dowództwo nieprzyjaciela znajduje się w najbliższej okolicy Osieka Drawskiego.

Gotowość do natarcia wyznaczono 1 marca godz. 14. pułk miał uderzyć w kierunku razu potem zaatakować Wierzchowo. Na pospiesznie zorganizowanej odprawie, dowódca pułku, pułkowni stów, wyznaczył zadanie poszczególnym batalion uderzenie zdecydowano się wykonać prawym na „Smolne" i stację kolejową; baony miały by dzane kolejno.

Pierwszy baon, którego dowództwo po Kuleszowa objął porucznik Nikołajczuk, o k niu Eliasz, otrzymał rozkaz natarcia z podsta wej z zadaniem opanowania wzgórza „Smolne nia się na jego północnych zboczach. Po ocho nego", w kierunku jego zachodnich Nowotarski; współdziałając z czwartym dywizji winien on opanować Żabin i umocnic nim brzegu jeziora Busko. Jako ogniowe ws: dzielono Nowotarskiemu baterię moździerzy stek.

Wreszcie baon trzeci, Halego kaz nacierania za prawym skrzydłem Nowo runku wzgórza 186,0; jego dalszym zadaniem wanie stacji kolejowej Wierzchowo, skąd uderzenia, miano się wedrzeć w głąb miejsco mirów otrzymał cztery haubice 122 mm. dokonać pułkowa grupa artylerii; nie przeds jednak zbyt okazale: tylko niepełny siątek szóstek i bateria moździerzy 120 mm. wa sprzętu była na skutek ciężkich walk

Godzina ognia została wyznaczona na wi dzający natarcie; 28 lutego o godzinie 20.00 obezwładnianie sił żywych i punktów ogniowy cielą na wzgórzu „Smolne". Nie było to jedyne re wyznaczono artylerzystom, toteż ten i szych oficerów powątpiewająco kiwał głową. Ni posiadanych dział miała uniemożliwić Niemcom ognia flankowego z lasu na północny unieszkodliwić system ogniowy na północnym i na stacji kolejowej Wiwachowo ora tualne kontrataki wroga,