»pnr FTAPljySZF WSZYSTKICH KRAJÓW KAC7

Głos Słupski

ORGAN KW PZPR W KOSZALINIE

Rolt XIII Wtorek, 31 sierpnia 1965 roku Nr 208 (4034)

Cs*a 50 gr
Powiatowa Biblioteka Publiczna w Słupsku
A B

Wielki sukces myśli konstrukcyjnej

naszego przemysłu lotniczego

P.eiwsze polskie śn głtmce o NAPĘDZIE TURBINOWYM

© LUBLIN (PAP)

ta 7 obecności przedstawicieli Ministerstwa Przemysłu Ciężkiego i dowództwa wojsk lotniczych rdbył się w Świdniku pierwszy lot nowego typu śmigłowca wyprodukowanego w miejscowej wytwórni sprzętu komunikacyjnego, opartego o konstrukcję wybitnego konstruktora radzieckich śmigłowców — prof. Michaiła Mila.

Śmigłowiec — o napędzie turbinowym — posiada doskonałe osiągnięcia techniczno-eksploatacyjne, nowoczesne rozwiązania konstrukcyjne oraz bogate wyposażenie radio-nawigacyjne. Jest to wielki sukces myśli konstruktorskiej naszego przemysłu lotniczego, który z powodzeniem rozwija produkcję śmigłowców światowej klasy. Ze względu na wszechstronne zastosowanie, nowy śmigłowiec ma także wielkie znaczenie dla rozwoju usług przy wykorzystaniu tego rodzaju sprzętu.

Opanowanie produkcji tego typu śmigłowca wymagało od powiedniego przygotowania i zapoznania się z nowymi procesami technologicznymi, dotychczas nie znanymi w Polsce

Ten typ śmigłowca jest dalszym krokiem w dziedzinie rozwoju techniki lotniczej w Polsce, rokującym dalszą perspektywę rozwojową w tej dziedzinie.

Jak już informowaliśmy, w niedzielę, w Osiekach kolo Koszalina odbyła się uroczystość otwarcia III Pleneru Koszalińskiego. Po przemówieniach, uczestnikćw i gości Pleneru zaproszono na tradycyjną lampkę wina.

Na zdjęciu — zastępca przewodniczącego Prez. WRN, tow. Klemens Cieślak, członek egzekutywy KW i I sekretarz KMiP PZPR, tow. Alojzy Malicki i kierownik Wydziału Kultury Prez. WRN, Henryk Jaroszyk w rozmowie z artystami malarzami: Marią Ewą Łunkiewicz i Henrykiem Stażewskim oraz z najstarszym z plastyków naszego środowiska, Bolesławem Kurzawińskim.

W poniedziałek przyjechał już do Osiek wybitny pisarz i krytyk Artur Sandauer. Rozpoczyna się okres twórczej pracy.

Fot. J. Piątkowski

Sekretarz RWPG N. Fa«fdśe]ęw gości w Wcrszawie

WARSZAWA (PAP)

30 bni. przybył do Warszawy sekretarz RWPG Nikołaj Faddiejew. W tym samym dniu N. Faddiejew został przyjęty przez wicepremiera Piotra Jaroszewicza, który aktualnie pełni funkcję przewodniczącego Komitetu Wykonawczego Rady. Podczas rozmowy omówione zostały sprawy związane z mającym się odbyć we wrześniu br. XIX posiedzeniem Komitetu Wykonawczego, jak również bieżące sprawy działalności RWPG.

W czasie rozmowy obecni byli: zastępca przewodniczącego Komitetu Współpracy Gospodarczej z Zagranicą przy Radzie Ministrów, Antoni Czechowicz oraz zastępca stałego przedstawiciela rządu PRL w RWPG, Henryk Różański.

Tygodnik norweski o osunięciach POLSKI na Ziemiach Zachodnicli

* OSLO (PAP)

Norweski tygodnik „Orientering" z 28 bm. zamieszcza artykuł pióra T. G. Resi pt. „Rozwój ekonomiczny na wschód od Odry i Nysy. Polska staje się narodem morskim. Norwegia powinna uznać polską granicę na zachodzie".

Autor posługując się danymi statystycznymi obszernie przedstawia osiągnięcia Polski na Ziemiach Zachodnich, dodając, że w roku 1945 zaczęto od niczego. Wiele miejsca poświęca ostatecznemu charakterowi granicy na Odrze i Nysie stwierdzając, że „po raz pierwszy od wielu wieków Polska znów uzyskała naturaine granice na zachodzie i swobodjiy dostęp do morza. Sojusznicy mieli świadomość stałości swej decyzji podpisując Układ Poczdamski". Autor wskazuje, że obecne stanowisko USA i innych krajów NATO w sprawie granicy na Odrze i Nysie zachęca jedynie grupy uchodźców w NRF do zaciekłej propagandy. **Przytacza on słowa W. Gomułki, że „nie ma żadnego problemu granic, jest tylko problem pokoju'*.**

W zakończeniu autor przedstawia polski punkt widzenia na problem Niemiec i -oroblem bezpieczeństwa europejskiego, powołując się na rozmowy przeprowadzone w Polskim MSZ.

Rozmewy przywódców radzieckich z Hasserstn

Wczoraj, tj. w poniedziałek po południu przywódcy radzieccy kontynuowali na Kremlu rozmowy z prezydentem ZRA Nasserem.

Ze strony radzieckiej uczestniczyli w rozmowach: L. Breżniew, A. Kosygin, A. Mikojan, A. Szelepin, A. Gromyko i R. Malinowski, zaś ze strony arabskiej mężowie stanu, którzy towarzyszą Nasserowi.

XI MIĘDZYNARODOWY KONGRES HISTORII NAUKI

— ZAKOŃCZYŁ OBRADY

Przyszłość j przeszłość NAUKI

• KRAKÓW (PAP).

Zakończył obrady XI Międzynarodowy Kongres Historii Nauki, w którym uczestniczyło blisko 700 uczonych z całego świata, zakończył obrady.

Uczestnicy kongresu i członkowie MiędznarodOwej Akademii Historii Nauki oraz Międzynarodowej Unii Historii i Filozofii Nauki — na posiedzeniach jakie odbyły się w gmachu Collegium Maius Uniwersytetu Jagiellońskiego w Krakowie dokonali wyboru n.wych władz tych międzynarodowych organizacji naukowych. Prezesem Międzynarodowej Akademii Historii Nauki wybrany został wybitny uczony radziecki prof. A. P. Juszkiewicz. Do zarządu Międzynarodowej Unii Historii i Filozofii Nauki wybrano

(Dokończenie na str. 2)

Szkołę im. 1 Warszawsk'ej Dywizji Kawalerii w Swierczynie otworzył sekretarz generalny ZBoWiD. wir~m:rvster kultury i sztuki, tow. Kazimierz Rusinek, odsłaniając tablicę pamiatkową ku czci żołnierzy poległych pod Wie^bokami, Swierczyną i-Sośnicą, W krótkim przemówieniu do dzieci i młodzieży tow. Rusinek życzył uczniom, aby — jak w pioeence radzieckiej — zawsze świeciło im słońce...

Fot. W. VOGEL

A teraz — kłusem do Wiełboków. Szwadron konnicy pod dowództwem por. Marka Rozczynialskiego, ze sztandarami udaje się na miejsce historycznej bitwy.

Dalsze zdjęcia na stronie 3

Po podróżu kosmicznej Cooper i Conrad ,pod opiekq lekarzy

$ NOWY JORK (PAP)

Gordon Cooper i Charles Conrad, którzy przedwczoraj ukończyli 8-dniową podróż dookoła Ziemi w wehikule „GEMINI-5" odlecieli wczoraj na przylądpk Kennedy. Pierwszą dobę po powrocie spędzili oni na lotniskowcu amerykańskim „Lake Champlain". Jak wiadomo, astronauci amerykańscy przebywali w Kosmosie 190 godzin i 55 minut. Są więc aktualnymi rekordzistami świata pod względem czasu trwania lotu. Wodowanie nastąpiło w odległości 208 km na zachód od ustalonego punktu, ponieważ z ośrodka naziemnego przekazano maszynie matematycznej „GEMINI-5" nieścisłe informacje. Samo wodowanie jednak odbyło sie nrawidłowo.

Podczas schodzenia z orbity Gord^n Cooper ręcznie manewrował statkem, podczas ?dy Charles Conrad śledził wskazania instrumentów. Cała ooeracia przebiegała bez zakłóceń. Silniki działały prawidłowo. spadochrony pomocnicze rozwinęły s:ę na wysokości 15 km nad powierzchnią oceanu, a wkrót

(Dokończenie **na str. 2)**

W telegraficznyrr SKRÓCIE

• WARSZAWA

D₀ Polski przybyła 20-cnsobowa delegacja Duńskiej Krajowej Izby Handlowej. W czasie tygodniowego pobytu w naszym kraju goście duńscy zwiedzą niektóre zakłady przemysłu ciężkiego i rolno-spożywczego oraz przeprowadzą rozmowy handlowe.

• ALGIER

Kolonizatorzy portugalscy stosują substancje trujące w rejonach Angoli, gdzie działają siły ruchu narodowo-wyzwoleńczego. W rejonie Dombos i Columbo-Alto wielu chłopów zostało zatrutych.

• BONN

29 bm. odbyło się otwarcie Międzynarodowych Targów we Frankfurcie, które trwać będą do 2 września. W targach biorą udv'.iał 34 kraje europejskie i zamorskie.

* TRWAJĄ BARBARZYNSKIE NALOTY § SKUTECZNE ATAKI PARTYZANTÓW

* DEMOSTRACJA W POBLIŻU BAZY DA NANG

● Z OKINAWY DO WIETNAMU PD.

Okręty wojenne USA sa wodach terytorialnych DRW

MOSKWA (PAP)

Misja łącznikowa Ludowej Armii Wietnamskiej wysłała protest do Międzynarodowej Komisji Nadzoru i Kontroli przeciwko naruszaniu przez wojenne okręty amerykańskie i południowowietn^mskie wód terytorialnych DRW. Misja stwierdza, że w nocy z 10 na 11 sierpnia br. 6 okrętów wtargnęło na wody terytorialne w pobliżu Thanh Hoa i ostrzelało 4 łodzie rybackie, raniąc kilku ludzi. Ponowne akty agresji na wodach DRW nastąpiły 12 i 21 sierpnia W czasie tych ataków amerykańskie i południowowietnamskie okręty wojenne otworzyły ogień do łodzi rybackich, zabiiając i raniąc kilku rybaków i uprowadzając ośmiu z nich do Południowego Wietnamu. Misja stwierdza, że te akty agresji stanowią jaskrawe naruszenie Układów Genewskich z 1954 roku i wymierzą ne są przeciwko suwerenności i integralności terytorialnej DRW.

9 LONDYN (PAP)

Pod osłoną ciemności — donosi agencja Reutera z Sajgonu — partyzanci południowowietnamscy dokonali w poniedziałek rano ataków na pięć posterunków wojsk rządowych w delcie rzeki Mekong. Agencja przypomina, że ataki te nastąpiły wkrótce po zajęciu przez partyzantów dwóch posterunków w tym rejonie w niedzielę.

Domniemane zgrupowania sił partiotycznych i ich umocnienia są od tygodnia przedmiotem nalotc^. bombowy **B-52 jak** podaje Reuter — z wysokości około 20 tys. metrów. Każdy samolot wyposażony jest w 18 ton bomb.

(Dokończenie na str. 2)

Iohn Gronousky ambasadorem USA w Polsce

WASZYNGTON (PAP)

Prezydent Johnson zakomunikował podczas spotkania z dziennikarzami w Johnson City, że John Gronousky, b. minister poczty, mianowany został ambasadorem USA w Polsce.

Ministrem poczty USA został Lawrence 0'Brien.

Jak się dowiaduje Polska Agencja Prasowa PAP, rząd PRL w dniu 27 bm. wyraził zgodę na akredytowanie Johna Gronousky'ego jako ambasadora USA w Polsce.

PROGNOZA POGODY

Dziś będ-zie zachmurzenie zmienne, miejscami przelotne opady deszczu. Wiatry umiarkowane, chwilami porywiste z kierunków zachodnich. Temperatura maksymalrua 18 tft. C

Delegacji DBW w Pekinie

• PEKIN

W drod.ze powrotnej do kraju z wizyty w Mongolskiej Republice Ludowej i ZSRR delegacja Zgromadzenia Narodowego DRW z wiceprzewodniczącym Stałego Komitetu tego zgromadzenia. Hoang Van Hoan«m na czele aatfzymała się w Pekinie*

Sierpniowe WYKOPKI

9

Nie sprzyjające warunki klimatyczne sprawiły, £e równo!eg!e do opóźnionych żniw, rozpoczęto wykopki wczesnych odmian ziemniaka.

Na zdjęciu: rolnik Wincenty Sobkowiak z Chwalimia w powiecie szczecineckim zbiera ziemniaki. A swoja drogą, niecodziennie wysiada pracująca kopaczka, na tle styg, stojących na sąsiednich polach.

Kombatanci z I Warszawskiej Dywizji Kawalerii zwiedzają nasze województwo

(Inf. wł.)

Jak już informowaliśmy wczoraj, na zaproszenie komitetu organizacyjnego Zjazdu b. Żołnierzy 1. Warszawskiej Dywizji Kawalerii przebywają — jako goście ZW TPPR i WZGS w Koszalinie —/b. szef sztabu Dywizji — płk Leon Lisowski i b. dowódca 2.pułku ułanów — płk Walerian Bogdanowicz.

Goście zwiedzili Koszalin, Mielno i Kołobrzeg. Wczoraj, w towarzystwie sekretarza ZW TPPR, tow. Wacława Serockiego, spotkali się z kierownictwem KP PZPR w Szczecinku, zwiedzili szczecineckie zakłady pracy: A-22 i Zakłady Płyt Wiórowych oraz zapoznali się z pracą Rolniczego Rejonowego Zakładu Doświadczalnego w Grzmiącej.

Dzisiaj — w drodze do Słup ska — zatrzymają się w Sław nie, gdzie spotkają się z kierownictwem KP PZPR. W Sławnie przed 20 laty stacjonował 1 pułk ułanów.

W Słupsku natomiast kombatanci spotkają się — również dzisiaj z kierownictwem KP PZPR, przedstawicielami władz miejskich i powiatowych, a także zwiedzą Ustkę.

Wieczorem odbędzie się w siedzibie WZGS w Koszalinie spotkanie gości z kierownictwem Wydziału Rolnego KW PZPR oraz z kombatantami — b. żołnierzami I Warszawskiej Dywizji Kawalerii, zamieszkałymi w Koszalinie.

W ostatnim dniu pobytu — 1 września — goście spotkają się z kierownictwem KW PZPR, a następnie — z członkami Prezydium i aktywem ZW TPPR.

(mrt)

W 21-ROCZNICĘ SŁOWACKIEGO POWSTANIA NARODOWEGO

Oroczfsłości w CSRS

— PRAGA (PAP)

W całej Czechosłowacji 29 bm. obchodzono 21. rocznicę wybuchu Słowackiego Powstania Narodowego. W Pradze, Bratysławie, Bańskiej By strzycy i we wszystkich mia stach republiki budynki instytucji państwowych, zakładów produkcyjnych i domy mieszkalne udekorowane zostały flagami CSRS i ZSRR. Na grobach poległych uczestników powstania ludność Sło wacji złożyła wieńce i wiązanki kwiatów.

Przyszłość i przeszłość NAUKI

(Dokończenie ze str. 1)

m. in. przewodniczącego Komitetu Organizacyjnego XI Kongresu prof. dr' Bogdana Suchodolskiego. Inny polski uczony — prof. dr Aleksander Birkenmajer powołany został na przewodniczącego, nowo utworzonego przy Międzynarodowej Unii Historii i Filozofii Nauki — komitetu badań związanych z Kopernikiem.

W poniedziałek rozpoczęło się w Krakowie, oczekiwane z dużym zainteresowaniem 2-dniowe pokongresowe sympozjum, poświęcone przeszłości i przyszłości nauki. W sympozjum tym zapowiedzieli swój udział wszyscy uczestnicy XI Międzynarodowego Kongresu Historii Nauki.

Znanjj polityk amerykański G. Kennan o problemie niemieckim i szwedzki komentarz do jego wppoiuiedzi

GŁOS ROZSĄDKU

● SZTOKHOLM (PAP)

JAK donosi Sztokholmski korespondent PAP red. W. Nowicki, znany polityk amerykański były ambasador USA w Moskwie i Belgradzie, Georg Kennan, udzielił w ub. tygodniu wywiadu norweskiemu dziennikowi „Dagbladet".

Kennan oświadczył, że **aczkol** wiek nie jest sympatykiem ruchu wyzwoleńczego w Wiet namie Południowym, to jednak nie rozumie, dlaczego rząd USA nie chce z tym ruchem rokować w sprawie prze rwania wojny. Kennan powie dział następnie m. in.: **„Pozwoliliśmy, by Niemcy zachodnie uzbrajały się, absolut nie ponad potrzebę i tym samym zdopingowaliśmy je do czegoś, czego nawet sami Niemcy nie chcieli. Naród nie miecki pragnie przede wszyst kim zjednoczenia. Słowa o uregulowaniu sprawy niemieckiej brzmią fałszywie wobec intensywnych zbrojeń dokonywanych w NRF.**

Powinniśmy uznać granicę na Odrze i Nysie jako granicę wschodnią zjednoczonych Niemiec".

Szwedzki dziennik socjaldemokratyczny **„Aftonbladet"** zamieszcza w numerze z 29 sierpnia komentarz do wypowiedzi Kennana.

Autor komentarza Hans Granąuist podkreśla, że Georg Kennan jest jednym z najbardziej doświadczonych ekspertów amerykańskich w dziedzinie polityki zagranicznej. Granąuist stwierdza, że szczególną uwagę należy zwrócić na słowa Kennana dotyczące Niemiec i granicy polskiej. Granąuist pisze: „Kennan przebija dziurę w balonie naj niebezpieczniejszego i najwlęk szego bluffu naszych czasów, że możliwe jest zjednoczenie Niemiec z równoczesnym prze sunięciem granic zjednoczonych Niemiec z Polską na wschód poza Odrę i Nysę i przy równoczesnym wzmożonym uzbrajaniu się Niemiec. Sprawa zjednoczenia przypomina odwetowe dążenia niemieckie po pierwszej wojnie światowej. Tereny za Odrą i Nysą stały się odpowiednikiem Nadrenii, czyli terenów, które Hitler jako pierwsze za garnął po dojściu do władzy. Jedynym przywódcą zachodnim, który odważył się otwarcie po wiedzieć, iż obecne granice Niemiec należy uznać za osta teczne, był gen. de Gaulle.

Autor kończy uwagą: „Byłoby bardzo dobrze, gdyby liczniejsi przywódcy państw zachodnich wypowiedzieli się tak **jasno jak Kennan a mianowicie, że problem niemiecki powinien być rozwiązany w drodze rokowań, a nie przy pomocy broni, którą wkłada się w ręce żądnych odwetu Niemców".**

impas rządowy w Grecji pogłęb a się

Upadek rządu Cirimokosa

LONDYN (PAP)

Jak donoszą z Aten król Grecji Konstantyn spotkał się z premierem Cirimokosem. Cirimokos złożył na ręce króla rezygnację, ponieważ jego rząd w ubiegłą sobotę w późnych godzinach nocnych nic uzyskał w parlamencie votum zaufania (135 deputowanych głosowało za udzieleniem votum zaufania, 159 przeciwko, zaś 6 wstrzymało się od głosowania).

Po upadku rządu Cirimokosa kryzys polityczny w Grecji trwający od 6 tygodni wkroczył w nową fazę nie wskazującą jednak na bliskie wyjście z impasu. Żywot rządu Cirimokosa trwał dokładnie 10 dni tj. tyle ile przewidywał b. premier George Papandreu.

Król Konstantyn na wczorajszym spotkaniu z obalonym premierem Cirimokosem polecił mu sprawowanie władzy nadal do momentu mianowania nowego gabinetu.

Kto będzie następnym kandydatem na premiera? Według opinii kół politycznych w Atenach w chwili obecnej żaden kandydat poza b. premierem Georgem Papandreu nie ma szans uzyskania większości w parlamencie greckim* Szkonuł w tym, że król Grecji nie zgadza się (o czym zakomunikował ostatnio), ani na kandydaturę Papandreu ani też na proponowane przez b. premiera rozpisanie nowych wyborów. Krążą pogłoski., że król Konstantyn może desygnować na kolejnego premiera przedstawiciela drucriej co do wielkości frakcji w parlamencie greckim, konserwatywnej EPE, dysponującej 99 man datami.

Papandreu i związane z nim koła wysunęły propozycję aby do czasu rozpisania nowych wyborów tj. do 15 listopada powołać rząd tymczasowy.

Intensywne pwgitowana

Przed „szczytem arabskim"

— KAIR (PAP)

Komisje robocze *bigi* Arabskiej pracują JM* is **nad przygotowaniem dokumentacji zagadnień, stojących na porządku dziennym trzeciej afrykańskiej konferencji szefów rządów państw arabskich, zwołanej do Casablanki na dzień 13 września br. W świetle osiągnięcia porozumienia saudyjsko-egipskiego w kwestii Jemenu obecnie nie tylko samo odbycie się konferencji uważa się za pewne, ale równioż panuie przekonanie, że da ona pozytywne rezultaty.**

W dniach poprzedzających spotkanie Kair będzie widownią wielu spotkań, bowiem liczni szefowie państw **arab**skich zapowiedzieli zatrzymanie się w Kairze w drodze do Casablanki, by odbyć rozmowy z prezydentem Nasserem.

Na porządku obrad konferencji znajdują się liczne problemy, wśród nich sprawy militarne, zabezpieczenia wojskowego realizacji projektów odwrócenia wód dopływów Jordanu i inne.

W 20. rocznicę poiustania DRW

Ust $SFK do kobiet wietnamskich

— BERLIN (PAP)

Z okazji 20. rocznicy powstania Demokratycznej Republiki Wietnamu, która przypada 2 września, sekretariat Światowej Demokratycznej Federacji Kobiet wystosował do kobiet wietnamskich list z życzeniami zwycięstwa w walce o umocnienie niezależności Wietnamu, przeciwko agresji USA.

„Wzmożemy nasze wystąpienia przeciwko nalotom na Wasze państwo suwerenne, o wycofanie wszystkich obcych wojsk z Wietnamu Południowego, o poszanowanie Układów Genewskich i o to, by naród wietnamski uzyskał możność decydowania o swym losie".

Problem przepustek

Decydujące rozmowy

BERLIN (PAP)

Przedstawiciel senatu zachodnioberlińskiego Horst Korber i sekretarz **stanu w rządzie NRD, Michael Kohl spotkali się wczoraj w Berlinie zachodnim, aby przeprowadzić decydującą rozmowę w sprawie przepustek.** W rozmowach chodzi przede wszystkim o to, aby mieszkańcy zachodniego Berlina mieli możliwość odwiedzania swych krewnych również w przyszłym roku. Z propozycją taką wystąpiła delegacja NRD, jednak projekt **ten** odrzucały dotychczas władze bońskie.

W ub. piątek odbyło się krótkie spotkanie Korbera i Kohla w stolicy NRD, a dzień przedtem na temat przepustek rozmawiali w Bonn nadburmistrz Willy Brandt i kanclerz boński Erhard. W związku z tym w kołach zbliżonych do senatu zachodnioberlińskiego uważa sie, że trwające od wielu tygodni rozmowy wchodzą obecnie w stadium decydujące.

761 osób utonęło w tym roku

Według niepełnych danych KG MO w tym roku do 29 bm. utonęło 761 osób. Tylko w sierpriiu zanotowano 118 ofiar kąpieli. Przyczyną większości wypadków była kąpiel w niedozwolonych miejscach. Większość ofiar stanowią chłopcy do 18 lat.

Z Wietnamu Zacięte walki

(Dokończenie ze str. 1)

— TOKIO (PAP)

W bazach lotniczych USA na Okinawie jest rojno jak w ulu. Na pasach startowych lot nisk co chwilę lądują lub star tują samoloty zdążające z USA do Wietnamu. W miarę nasilania działań wojskowych Pentagon przerzuca bowiem do tego kraju nowe oddziały, broń i sprzęt wojskowy. Według doniesień wychodzącego tam dziennika **„Okinawa Times"** wykorzystywane są do tego celu również samoloty prywatnych towarzystw lotniczych.

9 HANOI (PAP)

Wietnamska Agencja Tnformacyjna VNA podaje, że od 5 sierpnia ub. roku zestrzelono nad terytorium DRW 502 samoloty amerykańskie. 500. samolot został zestrzelony w niedzielę w godzinach rannych w pewnej odległości na południe od Hanoi. Był to myśliwiec odrzutowy typu „F-4".

— LONDYN (PAP)

Dowództwo woisk USA w Sajgonie podaje, że w niedzielę wieczorem oraz w poniedziałek w godzinach rannych czasu warszawskiego przeprowadzono kilka nalotów na terytorium DRW.

— LONDYN (PAP)

W poniedziałek w pobliżu wielkiej amerykańskiej bazy lotniczej Da Nang odbyła się demonstracja studentów, którzy protestowali przeciwko polityce rządu sajgońskiego. W demonstracji uczestniczyło ponad tysiąc osób.

Rząd saigoński debatuje obecnie nad poważną sytuacją, jaka wytworzyła się w związku z ostatnimi demonstracjami studenckimi, do których doszło nie tylko w Da Nang, ale także poprzedniego dnia w Hue.

Nareszcie na dnie morza *

● NOWY JORK (PAP)

Nareszcie po wielu dniach oczekiwania i nieudanych prób, 10 „aikwa<nautóW" amerykańskich zanurzonych zostało w specjalnym cylindirze na głębokości 62 metrów u kalifornijskich wybrzeży Pacyfiku w pobliżu miejscowości La Jolla. Wśród akwanautów znajduje się Scott Carpenter, jeden z pierwszych Amerykanów, wystrzelonych w przestrzeń kosmiczną.

Celem eksperymentu jest zbadanie reakcji człowieka na długotrwałe przebywanie w comie^czeniu pod wodą. Akwańauci wyciągnięci będą na powierzchnię dopiero po 15 dniach, a sam Carpenter dopiero po micśiąeu.

Srelc'oro dz*eci '.ginęło w płomieniach

● LONDYN

W wyniku pożaru, który wybuchł w miejscowości Sherbrooke w kanadyjskiej prowincji Quebec zginęło w płomieniach 6 dzieci z jednej rodziny. Dzieci fcyjy. *- wieięu od j do n

Po podróży kismicznei

Cocper i Conrad pod opieką lekarzy

Na zdjęciu: kosmonauci Charles Conrad (po lewej) oraz Gcurdon Cooper na pokładzie lotniskowca LAKE CHAMPLAIN, na który przewiezi • ii zostali helikopterem po wodowaniu w pobliżu Bermudów.

CAF — Photofax

(Dokończenie ze str. 1)

ce potem otworzył się spadochron główny. Niemal przez cały czas kosmonauci utrzymywali łączność radioWą z ośrodkami naziemnymi ora<z **okrętami i samolotami ratowniczymi. Łączność ta przerwała się tylko na 4 minuty przy wejściu pojazdu w atmosferę.**

smonąu"pr«b^ar^b?fą ™tku. &EST5&*?Ini *ty.* **nveh w hSSS? Kdzie\lo?.r^-**ri **raoort^z orzebie«ti lot" pierwszych ll dn po powrocTe Cooper T Con-** J&dLre **finSSspapra! Kra] owel^ Astencji Aeronautyki i Przestrzeni Kosmicznej, NASA uważa, że izolacja ta Jest konieczna bv moeli oni przekazać maksimum Informacji** n« **zniekształconych przez ewentualne wpływy wnętrza^**

Amerykańska Agencja Astronautyki i Przestrzeni Kosmicznej rozoocześa iuż dokład **badanie doświadczeń** U7V- SKanych przez „Oemini-o • Będą one wykorzystane W planowanym na koniec października locie „Gemini-**6", który** przewiduje pr"óbę zbliżenia dwóch Orbitujących obiektów. Informacje uzyskane dzięki ... 1 C°°Pera ^ da miały także °gromne zna" czenie dla planowanego na 14 dni lotu „Gemini-7". Start **.^edziano** "a Plenvsze dn'- **Stycznia.**

Według doniesień prasy arnerybańskiej, głównym celem lotu „GEMINI-5" było zbadanie wpływu długotrwałego stanu nieważkości na organizm człowieka. Czas trwania lotu zos**ta} wybrany w ten sposób, by odpowiadał czasowi, Ja** VI t^ctzLe **j»traebny *do* odbycia podróży na Księżyc, wylądowania taim, przeprowadzenia krótkotrwałych baidań i powrócenia na Zie**mi^- **Program lotu przewidywał przeprowadzenie przez kosmonautów 17 eksperymentów, w tym kilku medycznych, kilku technicznych i kiilku bliżej nie sprecyzowanych, a zleconych przez Pentagon.**

Jak już donosiliśmy, pierwszy Lg^aJ^y^^bmen^^óT^uco-.OBflNW" ^%ute **Jektu w :h aparaturę statki, w energię elektryczną. Zamiast te-go przeprowadzono manewr zbliżenia z wy**imaginowaną rakietą, biegnącą po orbicie zbliżonej do orbity „GE**MINI-5". Oprócz tego kosmonauci przeprowadzili obserwacje startu rakiet „Mimuteman" oraz dokonali wielu zdjęć.**

Prezydent Johnson, który przebywa obecnie w Jonson City w stanie Tescas, przekazał drogą radiową Coqperuwi i — swoje gratulac^

ufsktóeisj

● **KIELCE**

We wsi Święta Katarzyna, malowniczo położonej u stóp najwyższego szczytu Gór Świętokrzyskich — Łysicy, rozpoczęły sie na Kieleoczyźnie Dni Świętokrzyskie, inaugurujące Dni Folkloru Polslkiego.

● **PARYŻ**

4 osoby zginęły w katastrofie samolotu sportowego, który z nieznanych przvczyn runął na ziemię w ośrodku soortowym Dijon niedaleko Vichy (Francja śrcdikowa). Samolot był prywatną wł?5r)ością jednej rodziny francuskiej. Cała załoga (3 mężczyzn i 1 kobieta^ — poniosła śmierć na miejscu.

Morze zwróciło swo;q ofiarę

— (Inf. wł.)

Ostatnio na plaży w rejonie Dębiny w powiecie słupskim znaleziono zwłoki Henryka Sokołowskiego, członka załogi kutra usteckiego „Korabia" — Ust-64. Rybak ten utonął 21 maja br. podczas sztormu w odległości 7 mil morskich od brzegu. Wszczęte natychmiast poszukiwania zaginionego nie dały wówczas żadnych rezultatów.

—

Ofiarą groźnych fal morskich padł również 19-lfctni student z Wrocławia Bogdan Niwiński, który w sobotę, 28 bm. kąpał się w rejonie plaży w Ustce. Wszedł on do wody, zasłabł i natychmiast utonął. Zwłok nie odszukano dotąd, (kr)

31 sierpnia br. o godz. 15.30 na cmentarzu w Słupsku odbędzie się pogrzeb

Henryka Sokołowskiego

o czym zawiadamia

ZAŁOGA „KORABIA"

Szkoła bliżej życia

(ROZMOWA Z KURATOREM OKRĘGU SZKOLNEGO, TOW. ALFONSEM PRONDZIŃSKIM)

Jutro, po wakacyjnej przerwie, znowu rozlegną się dzwonki w szkołach, tym razem obwieszczą rozpoczęcie 21. roku szkolnego na Ziemi Koszalińskiej. Kozpoczyna się nowy etap pracy związany z realizacją ostatnich przygotowań do pełnego wprowadzenia reformy szkoły podstawowej. O wynikających stąd głównych problemach dyuaktyczno-wychowawczych, rozmawiamy z kuratorem Okręgu Szkolnego — tow. ALFONSEM FKONDZIŃSKIM.

— *Towarzyszu Kuratorze, co stanowić będzie najistotniejszą zmianę organizacji systemu nauczania w nowym roku szkolnym?*

— Realizację reformy szkolnej rozpoczęliśmy w roku 1962/63. Wtedy to wprowadzone zostały nowe plany i programy nauczania do klas I—IV, w rok później do klasy V, w ubiegłym roku — do klasy VI. Od września br. według nowych programów i podręczników uczyć się będą siódmoklasiści. którzy, oo stanowi właśnie najistotniejszą zmianę, nie otrzymają, jak dotychczas, świadectw ukończenia szkoły, lecz promocję do następnej klasy. W roku szkolnym 1966/67 **wszyscy** ci uczniowie uczyć się będą dalej, bądź w klasach ósmych, bądź (będzie to rok przejściowy) **w** klasach pierwszych szkół zawodowych. Tak więc **wszystkich** obecnych uczniów szkół podstawowych **obowiązywać** już będzie nauka ośmioletnia,

— *Zmiany programowe w klasie siódmej dotyczą także nowego przedmiotu nauczania...*

— Tak. Jest nim wychowanie obywatelskie. Ten nowy przedmiot obowiązywać będzie w klasie siódmej w wymiarze 1 godziny tygodniowo, Zgodnie z założeniami reformy, które nie ograniczają się tylko do przedłużenia nauki w szkole podstawowej o rok, do procesu nauczania wprowadzone zostaną nowe treści, Mają one umożliwić młodzieży opuszczającej szkołę ośmioklasową lepsze przygotowanie do życia i pracy w społeczeństwie. Wychowanie obywatelskie nie jest zasadniczo w szkole niczym nowym. Wychowują przecież wszyscy nauczyciele. Wprowadzenie odrębnego przedmiotu nie zwalnia pozostałych pedagogów od obowiazku kształtowania postawy obywatelskiej i społecznej ucznia. Nowe lek ... młodzieży nie tylko zdobyć zasób wiedzy o współczesności, ale również nawiązać kr>n takty społeczne z instytucjami, zakładami pracy, ogniwami władz partyjnych i państwcwych.

«— *Mimo rozwiniętych form pracy pozaszkolnej, stale odczuwa się jej niedonrt.* W *jakim stopniu te różnorodne formy pracy wvchmvawczej obejma cała młodzież?*

— W szkołach wszystkich typów są liczne koła przedmiotowe i kółka zainteresowań, ale przeważnie należy do nich rnłndzież najzdolniejsza o wyraźnie zarysowanych zamiłowaniach. Po lekcjach część uczniów wymyka się spod opieki nauczycieli. Właśnie ta młodzież przysparza największej trudności wychowawczych, Zamierzamy utrzymać ją w kręgu oddziaływania szkoły przez organizowanie masowych imprez: turniejów, quizów, konkursów itp. Liczymy w tej dziedzinie na pomoc organizacji młodzieżowych, Jesienią rozpocznie się w szkołach średnich kampania sprawozdawczo-wyborcza ZMS. Sądzimy, że pomoże nam ona w zaktywizowaniu młodzieży.

Sukces uczniów wałeckich odniesiony na ostatnich Ogólnopolskich Igrzyskach Młodzieży Szkolnej w Olsztynie zamierzamy wykorzystać do większego rozpropagowania sportu szkolnego,

Ponadto w liceach ogólnokształcących organizować będziemy więcej zajęć technicznych i innych umożliwiających przysposobienie zawodowe jak np. nauka elementów księgowości, maszynopisania itp.

Wspólnie z organizacjami młodzieżowymi dążyć będziemy do poprawy opieki wychowawczej nad młodzieżą dojeżdżającą do szkół i zamieszkująca na stancjach.

— *Czy w nowym roku szkolnym przewiduje się jakieś eksperymenty dydaktyczno-wychowawcze?*

—- Kontynuować będziemy wszystkie próby nowatorstwa pedagogicznego' w szkołach eksperymentujących i wiodących Chodzi nam przede! wszystkim o upowszechnienie doświadczeń tych nauczycieli, którzy stosują metody nauczania problemowego i aktywizującego ucznia. Niemałą rolę w upowszechnieniu nowatorstwa odgrywają tzw. odczyty pedagogiczne, w których nauczyciele uogólniają na piśmie wyniki swej pracy. W roku ubiegłym na konkurs pralnego Ośrodka Metodycznego wysłaliśmy z Koszalińskiego 54 prace. Do konkursu wojewódzkiego w bieżącym roku zgłosiły się już 132 osoby. Zostało zapoczątkowane badanie sytuacji wychowawczej w naszych szkołach. Pracami kieruje prof. dr Heliodor Muszyński z Instytutu Pedagogiki w Warszawie,

W skali wojewódzkiej nastąpiła poprawa wyników nauczania we wszystkich typach szkół. Są jednak dysproporcje między poszczególnymi powiatami i szkołami. Aby zapobiec trudnościom dydaktycznym, kłaść będziemy większy nacisk na uzyskiwanie przez nauczyciela dobrych efektów każdej lekcji i umiejętne wiązanie jej z następną.

— *Reforma szkoły podstawowej poprzedza reformę szkolnictwa średniego. Co nowego w tym roku w koszalińskim szkolnictwie zawodowym?*

— Dostosowujemy coraz bardziej profil szkolnictwa zawodowego do potrzeb gospodarki województwa. Uruchomiliśmy w tym roku nowe szkoły kształcące w atrakcyjnych I potrzebnych kierunkach: Technikum Telekomunikacyjne w Koszalinie, Technikum Elektryczne w Słupsku, kierunek mikrobiologia przemysłowa w Technikum Młynarskim w Krajence, Zwiększyliśmy liczbę miejsc w klasach na kierunkach budowi&nym, mechanicznym, roiniczvm, ekonomiczno-usługowym,

— *Czytelników interesuje na pewno jak szkolnictwo przygotowane jest pod względem organizacyjnym do otwarcia w przyszłym roku szkól ośmioklasowych. Mam na myśli kadrę nauczycielską * sytuację lokalową szkol.*

— Kłopotów z brakiem nauczycieli o wymaganych do szkół ośmioklasowych, dodatkowych kwalifikacjach mieć nie będziemy. Już w tym roku ukończone SN lub studia wyższe posiada 41,8 proc. nauczycieli szkół podstawowych (wytyczne Ministerstwa Oświaty zakładają, że w br. dodatkowe kwalifikacje powinno posiadać 40 proc.). Trudnośei nastręcza zbyt mała liczba izb lekcyjnych. Nie we wszystkich ośmiolatkach na wsi będziemy mogli zorganizow&ć niezbędne pracownie, Zastąpimy je tzw. klaso-pracowniami (izby lekcyjne będą jednocześnie przystosowane do nauczania fizyki, chemii i zajęć praktycznych). W niektórych miejscowościach, jak np. w Szczeglinie i Szwemini w pow. koszalińskim, w Dobrowie, pow. białogardzkim w rozwiązaniu trudności lokalowych szkoły pomogły miejscowe prgeery i społeczeństwo. Liczymy na dalszą aktywność mieszkańców,

Rozmawiała:

BOŻENA ŚREDZIŃSKA

Wielboki

(Dokończenie ze str. 1)

Sztandary wracają do Wielboków. *Wracają na krótko, na pełną wzruszeń i wspomnień godzinę, podczas której przed oczyma .byłach żołnierzy dywizji stanęły bohaterskie i dramatyczne wydarzenia sprzed dwudziestu lat.*

Na zdjęciu: sztandar 2 pułku ułanów, którego żołnierze bronili Wielbokńyi przed przeważającymi siłami hitlerowców u wjazdu na plac przed wieżą transformatora.

Ułan i dziewczyna. Zupełnie jak na obrazie Wojciechu Kossaka. Są również kwiaty. Harcerka z Wi^boków wręcza je phitonowcmu^ Kazirriie rzowi WolcndrowC b. żołnierzowi 3. pułku ułannic. Pierwszy z prawej —ułan Michał Antochow, zwiadowca 2 pułku ułanów.

Zdjęcia: W. *VOGEL*

Renesans
biatogardzkich zakładów

W białogardzkiej parkieciarni i garbarni jeszcze przed rokiem wiele dyskutowano — zarówno w okresie przygotowawczym do IV Zjazdu partii jak i później — nad alternatywnymi planami przyszłej pięciolatki. Zastanawiano się nad przyszłością tych zakładów; nad możliwością przestawienia ich na inny rodzaj produkcji. Nie było zbytu na dotychczas produkowane wyroby.

Odwiedziliśmy te zakłady obecnie. O przestawieniu produkcji, ani tym bardziej o ich likwidacji już się nie wspomina.

Parki^riarnia odczuwa **brak rąk do pracy! W** okresie, gdy magazyny pęczniały od deszczułek i fryzów, na które nie było zbytu, część załogi odeszła. Liczono się z zamknięciem fabryczki. Od nowego roku magazyny rozładowano, modernizuje się — według pomysłu racjonalizatorskiego kierownika zakładu inż. M. Wilusza — hnlę fryzarni, przystosowując le P12J układ wyposażenia do wymogów technologii.

Do tego swego rodzaju renesansu przyczyniły się: z jednej strony obniżenie ceny deszczułki podłogowej o 20 proc., co sprawiło, że budownictwo chętniej stosuje ten materiał podłogowy. Poza tym przyczyną „kryzysu" był częściowo fakt, że Okręgowe Przedsiębiorstwo Przemysłu Drzewnego w Szczecinku, które wówczas przejęło zakład, nie potrafiło jeszcze szukać dla tego towaru rynku zbytu, Obecnie i to zostało przezwyciężone.

Parkieciarnia produkuje obecnie, oprócz deszczułek i fryzów, łaty do mebli giętych dla Radomszczańskich Zakładów Giętych. Około 60 Pfocen* produkowanych fry- [illegible] Fabryka eksportuje rowmez deszczułki [illegible] ratowych Produkowanych rocznie deszczu*ek wysyl* się tylko 9 tys* me^2^^rfa°k7?;rktnra, Dla zakł*dj łaka struktura eksportu me jest na korzystmejSZa; fryZy to PcłProdukt_ Niemniej w ogólnym rozrachunku korzyści są.

*

W garbarni też już nie mówi się o zmianie profilu produkcji, a tym bardziej o likwidacji. Obawy o przyszłość zakładu wynikały kiedyś stąd, że chociaż w kraju produkuje się z roku na rok caraz więcej obuwia, to znaczna jego część produkowana jest na spodach nieskórzanych. Stąd powstawały nadwyżki skór twardych, podeszwowych, które wytwarza białogardzka fabryka. Przed kilkoma laty zaczęto więc likwidować bądź przestawiać na inną produkcję małe, przestarzałe zakłady garbarskie. Garbarnię w Białogardzie ominął ten los. Jednostka nadrzędna poleciła jej nawet zwiększyć dotychczasową produkcję z 8 ton surowca przerabianego dziennie do 8,7 ton.

Przez kilka lat trwały próby wprowadzenia nowej, tzw. próżniowej metody garbowania. Przy zastosowaniu tej metody zwiększonoby dzienny przerób do 9 ton a były plany osiągnięcia nawet 13 ton. Wzrosłaby także jakość skór. Niestety, mimo wielokrotnych prób, nie udało się dostatecznie uszczelnić posiadanych komór. Przy produkcji na skalę techniczną — wyniki były równe osiąganym przy metodzie tradycyjnej. Postanowiono zaniechać dalszych prób.

Ale mimo to zakład osiąga dobre wyniki produkcyjne. Pod względem osiąganych wskaźników produkcyjnych fabryka znajduje się w czołówce tego typu zakładów w kraju. Wyprzedza nawet niektóre duże i nowoczesna kombinaty.

Czy więc niedawna dyskusja nad losem obydwu białogardzkich zakładów była bezprzedmiotowa? Nie. Uwzględniała po prostu aktualną sytuację w obu gałęziach przemysłu. Na pewno walnie przyczyniła się do wyjaśnienia dalszych losów tych fabryk.

K. K.

Lekcje z płyt

Na zlecenie ministerstwa oświaty SRL wytwórnia „Electrorecord" przygotowała i wydała 4 płyty gramofonowe z dziecięcymi piosenkami, których na lekcjach śpiewu, zgodnie z programem, uczy się dziatwa szkolna klas od 1 do 4. Jednocześnie wytwórnia przygotowała dla najmłodszych dzieci dramatyzowane teksty bajek autorów rumuńskich i zagranicznych. Inna płyta, poprzez fragmenty utworów bajek Piotra Czajkowskiego, będzie zapoznawała dzieci z instrumentami wchodzącymi w skład orkiestry symfonicznej.

CM tysiąc&o ton w serów

WKOtfFCU ubiegłego tygodnia przy ul. Polskiego Października w Koszalinie odbyła się uroczystość położenia pierwszej cegły i wmurowania aktu erekcyjnego w fundamenty wielkiego kompleksu budynków produkeyjno-magazynowych i administracyjnych Centralnego Związku Spółdzielni Mleczarskich Okręgowego Oddziału w Koszalinie. W uroczystości uczestniczyli m. in. sekretarz KW PZPR, tow. Władysław Przygodzki, sekretarz KMiP tow. Alojzy Malicki, przedstawiciele Prezydium WRN, MRN przedsiębiorstw budowlanych, Centralnego Związku Spółdzielni Mleczarskich. Uroczystego położenia pierwszej cegły i wmurowania aktu erekcyjnego dokonał sekretarz KW PZPR, tow. Władysław Przygodzki.

Kompleks budynków produkcyjno-magazynowych i administracyjnych, budowanych w Koszalinie przez załogę Koszalińskiego Przedsiębiorstwa Budownictwa Przemysłowego stanowić będzie jedną z ważniejszych inwestycji przyszłej pięciolatki w naszym województwie. Ogólny koszt budowy wyniesie ponad 44 min zł. W zbudowanym kompleksie przede wszystkim urządzone zostaną magazyny chłodnicze i ogromna dojrzewalnia serów, dzięki czemu ich produkej* w naszym województwie zostanie zwiększona z 700 do ponad 2(100 ton. Po zbudowaniu magazynów i dojrzewalni serów zaopatrzenie koszalińskich miast w nabiał ulegnie znacznej poprawie. Przy magazynach i serowni powstanie takie baza transportowa spółdzielni mleczarskich* Inwestgcja ma być oddana do eksploatacji w 1967 roku.

Na zdjęciu — uroczystość położenia pierwszej cegły. Prezes Zarządu Okręgu Związku Spółdzielni Mleczarskich w Koszalinie tow. Stefan Urbański odczytuje akt erekcyjny,

Fot. J. LESIAK

Kiełbasy
dla muzułmanów

Nowa Zelandia zaczyna produkcję specjalnej kiełbasy bez skóry dla muzułmanów.

J?k wiadomo, dotychczas kiełbasy produkowane były m. in. przy użyciu kiszek wieprzowych, a muzułmanie nie jedzą wieprzowiny. Specjalne kiełbasy dla muzułmanów będą produkowane z baraniny.

Ostatni dzień

Konkursu — Ankiety
pt. Usługi na plan!

Zgodnie z zapowiedzią, dziś mija ostateczny termin nadesłania odpowiedzi na Korkurs-Ankietę. Kupony wysłane dzisiaj wezmą udział w losowaniu 20 wartościowych nagród, w tym 10 nagród rzeczowych.

Przypominamy pytania,

1. Korzystałem z usług warsztatu (wymienić jakiego)

....

....

2. W moim miasteczku (dzielnicy) potrzebne są warsztaty usługowe (wymienić jakie)

....

....

3. Proponuję otworzyć warsztat lub punkt usługowy w lokalu (zaproponować właściwe lub lepsze wykorzystanie istniejących pomieszczeń)

....

....

Imię i nazwisko

Miejscowość

Odpowiedzi (mogą byó obszerniejsze na oddzielnej kartce) prosimy przesyłać pod adresem Redakcji „Głosu Koszalińskiego" Koszalin, uL A. Lampego 20.

Kombatanci z I Warszawskiej Dywizji Kawalerii zwiedzają nasze województwo

(Inf. wł.)

Jak już informowaliśmy wczoraj, na zaproszenie komitetu organizacyjnego Zjazdu b. Żołnierzy 1. Warszawskiej Dywizji Kawalerii przebywają — jako goście ZW TPPR i WZGS w Koszalinie —/b. szef sztabu Dywizji — płk Leon Lisowski i b. dowódca 2. pułku ułanów — płk Walerian Bogdanowicz.

Goście zwiedzili Koszalin, Mielno i Kołobrzeg. Wczoraj, w towarzystwie sekretarza ZW TPPR, tow. Wacława Seroćkiego, spotkali się z kierownictwem KP PZPR w Szczecinku, zwiedzili szczecineckie zakłady pracy: A-22 i Zakłady Płyt Wiórowych oraz zapoznali się z pracą Rolniczego Rejonowego Zakładu Doświadczalnego w Grzmiącej.

Dzisiaj — w drodze do Słupska — zatrzymają się w Sławnie, gdzie spotkają się z kierownictwem KP PZPR. W Sławnie przed 20 laty stacjonował 1 pułk ułanów.

W Słupsku natomiast kombatanci spotkają się — również dzisiaj z kierownictwem KP PZPR, przedstawicielami władz miejskich i powiatowych, a także zwiedzą Ustkę.

Wieczorem odbędzie się w siedzibie WZGS w Koszalinie spotkanie gości z kierownictwem Wydziału Rolnego KW PZPR oraz z kombatantami — b. żołnierzami I Warszawskiej Dywizji Kawalerii, zamieszkałymi w Koszalinie.

W ostatnim dniu pobytu — 1 września — goście spotkają się z kierownictwem KW PZPR, a następnie — z członkami Prezydium i aktywem ZW TPPR.

(mrt)

W 21-ROCZNICĘ SŁOWACKIEGO POWSTANIA NARODOWEGO

Ilroczfsłości w CSRS

— PRAGA (PAP)

W całej Czechosłowacji 29 bm. obchodzono 21. rocznicę wybuchu Słowackiego Powstania Narodowego. W Pradze, Bratysławie, Bańskiej Bystrzycy i we wszystkich miastach republiki budynki instytucji państwowych, zakładów produkcyjnych i domy mieszkalne udekorowane zostały flagami CSRS i ZSRR. Na grobach poległych uczestników powstania ludność Słowacji złożyła wieńce i wiązani kwiatów.

Przyszłość i przeszłość NAUKI

(Dokończenie ze str. I)

m. in. przewodniczącego Komitetu Organizacyjnego XI Kongresu prof. dr" Bogdana Suchodolskiego. Inny polski uczony — prof. dr Aleksander Birkenmajer powołany został na przewodniczącego, nowo utworzonego przy Międzynarodowej Unii Historii i Filozofii Nauki — komitetu badań związanych z Kopernikiem.

W poniedziałek rozpoczęło się w Krakowie, oczekiwane z dużym zainteresowaniem 2-dniowe pokongresowe sympozjum, poświęcone przeszłości i przyszłości nauki. W sympozjum tym zapowiedzieli swój udział wszyscy uczestnicy XI Międzynarodowego Kongresu Historii Nauki.

Znanp polityk amerykański G. Kennan o problemie niemieckim i szwedzki komentarz do jego wppomiedzi

GŁOS ROZSĄDKU

● SZTOKHOLM (PAP)

JAK donosi Sztokholmski korespondent PAP red. W. Nowicki, znany polityk amerykański były ambasador USA w Moskwie i Belgradzie, Georg Kennan, udzielił w ub. tygodniu wywiadu norweskiemu dziennikowi „Dagbladet".

Kennan oświadczył, że **aczkolwiek** nie jest sympatykiem ruchu wyzwoleńczego w Wietnamie Południowym, to jednak nie rozumie, dlaczego rząd USA nie chce z tym ruchem rokować w sprawie przerwania wojny. Kennan powiedział następnie m. in.: **„Pozwoliliśmy, by Niemcy zachodnie uzbrajały się, absolutnie ponad potrzebę i tym samym zdopingowaliśmy je do czegoś, czego nawet sami Niemcy nie chcieli. Naród niemiecki pragnie przede wszystkim zjednoczenia. Słowa o uregulowaniu sprawy niemieckiej brzmią fałszywie wobec intensywnych zbrojeń dokonywanych w NRF.**

Powinniśmy uznać granicę na Odrze i Nysie jako granicę wschodnią zjednoczonych Niemieć".

Szwedzki dziennik socjaldemokratyczny **„Aftonbladet"** zamieszcza w numerze z 29 sierpnia komentarz do wypowiedzi Kennana.

Autor komentarza Hans Granąuist podkreśla, że Georg Kennan jest jednym z najbardziej doświadczonych ekspertów amerykańskich w dziedzinie polityki zagranicznej. Granąuist stwierdza, że szczególną uwagę należy zwrócić na słowa Kennana dotyczące Niemiec i granicy polskiej. Granąuist pisze: „Kennan przebija dziurę w balonie najniebezpieczniejszego i największego bluffu naszych czasów, że możliwe jest zjednoczenie Niemiec z równoczesnym przesunięciem granic zjednoczonych Niemiec z Polską na wschód poza Odrę i Nysę i przy równoczesnym wzmożonym uzbrajaniu się Niemiec. Sprawa zjednoczenia przypomina odwetowe dążenia niemieckie po pierwszej wojnie światowej. Tereny za Odrą i Nysą stały się odpowiednikiem Nadrenii, czyli terenów, które Hitler jako pierwsze zagarnął po dojściu do władzy. Jedynym przywódcą zachodnim, który odważył się otwarcie powiedzieć, iż obecne granice Niemiec należy uznać za ostateczne, był gen. de Gaulle.

Autor kończy uwagą: „Byleby bardzo dobrze, gdyby liczniejsi przywódcy państw zachodnich wypowiedzieli się tak jasno jak Kennan a mianowicie, że problem niemiecki powinien być rozwiązany w drodze rokowań, a nie przy pomocy broni, którą wkłada się w ręce żądnych odwetu Niemców".

Impas rządowy w Grecii pogłęb a się

Upadek rzqdu Cirimokosa

LONDYN (PAP)

Jak donoszą z Aten król Grecji Konstantyn spotka! się z premierem Cirimokosem. Ci rimokos złożył na ręce króla rezygnację, ponieważ jego rzą d w ubiegłą sobotę w późnych godzinach nocnych nie uzyskał w parlamencie votum zaufania (135 deputowanych głosowało za udzieleniem votum zaufania, 159 przeciwko, zaś 6 wstrzymało się od głosowania).

Po upadku rządu Cirimokosa kryzys polityczny w Grecji trwający od 6 tygodni wkroczył w nową fazę nie wskazującą jednak na bliskie wyjście z impasu. Żywot rządu Cirimokosa trwał dokładnie 10 dni tj. tyle ile przewidywał b. premier George Papandreu.

Król Konstantyn na wczorajszym spotkaniu z obalouym premierem Cirimokosem polecił mu sprawowanie władzy nadal do momentu mianowania nowego gabinetu.

Kto będzie następnym kandydatem na premiera? Według opinii kół politycznych w Atenach w chwili obecnej żaden kandydat poza b. premierem Georgem Papandreu nie ma szans uzyskania większości w parlamencie greckim* Szkouuł w tym, że król Grecji nie zgadza się (o czym zakomunikował ostatnio), ani na kandydaturę Papandreu ani też na proponowane przez b. premiera rozpisanie nowych wyborów. Krążą pogłoski, że król Konstantyn może desygnować na kolejnego premiera przedstawiciela drugiej co do wielkości frakcji w parlamencie greckim, konserwatywne-j EHE, dysponującej 99 mandatami.

Papandreu i związane z nim koła wysunęły propozycję aby do czasu rozpisania nowych wyborów tj. do 15 listopada powołać rząd tymczasowy.

Intensywne pwptowaira

Przed „szczytem arabskim6*

— KAIR (PAP)

Komisje robocze Ligi Arabskiej pracują isu " nad przygotowaniem dokumentacji zagadnień, stojących na porządku dziennym trzeciej afrykańskiej konferencji szefów rządów państw arabskich, zwołanej do Casablanki na dzień 13 września br. W świetle osiągnięcia porozumienia saudyjsko-effipskiego w kwestii Jemenu obecnie nie tylko samo odbycie się konferencji uważa się za pewne, ale również panuje przekonanie, że da ona pozytywne rezultaty.

W dniach poprzedzających spotkanie Kair będzie widownią wielu spotkań, bowiem liczni szefowie państw **arabskich** zapowiedzieli zatrzymanie się w Kairze w drodze do Casablanki, by odbyć rozmowy z prezydentem Nasserem.

Na porządku obrad konferencji znajdują się liczne problemy, wśród nich sprawy militarne, zabezpieczenia wojskowego realizacji projektów odwrócenia wód dopływów Jordanu i inne.

W 20. rocznicę powstania DRW

Ust ŚDFK do kobiet wietnamskich

— BERLIN (PAP)

Z okazji 20. rocznicy powstania Demokratycznej Republiki Wietnamu, która przypada 2 września, sekretariat Światowej Demokratycznej Federacji Kobiet wystosował do kobiet wietnamskich list z życzeniami zwycięstwa w walce o umocnienie niezależności Wietnamu, przeciwko agresji USA.

„Wzmożemy nasze wystąpienia przeciwko nalotom na Wasze państwo suwerenne, o wycofanie wszystkich obcych wojsk z Wietnamu Południowego, o poszanowanie Układów Genewskich i o to, by naród wietnamski uzyskał możność decydowania o swym losie".

Problem przepustek

Decydujące rozmowy

BERLIN (PAP)

Przedstawiciel senatu zachodnioberiińskiego Horst Korber i sekretarz **stanu w rządzie NRD, Michael Kohl spotkali się wczoraj w Berlinie zachodnim, aby przeprowadzić decydującą rozmowę w sprawie przepustek.** W rozmowach chodzi przede wszystkim o to, aby mieszkańcy zachodniego Berlina mieli możliwość odwiedzania swych krewnych również w przyszłym roku. Z propozycją taką wystąpiła delegacja NRD, jednak projekt **ten** odrzucały dotychczas władze bońskie.

W ub. piątek odbyło się krótkie 'Spotkanie Korbera i Kohla w stolicy NRD, a dzień przedtem na temat przepustek rozmawiali w Bonn nadburmistrz Willy Brandt i kanclerz boński Erhard. W związku z tym w kołach zbliżonych do senatu zachodnioberlińskiego uważa sie, że trwające od wielu tygodni rozmowy wchodzą obecnie w stadium decydujące.

761 osób utonęło w tym roku

Według niepełnych danych KG MO w tym roku do 29 bm. utonęło 761 osób. Tylko w sierpriiu zanotowano 118 ofiar kąpieli. Przyczyną większości wypadków była kąpiel w niedozwolonych miejscach. Większość ofiar stanowią chłopcy do 18 lat.

Z Wietnamu

Zadęte walki

(Dokończenie ze str. 1)

® TOKIO (PAP)

W bazach lotniczych USA na Okinawie jest rojno jak **w** ulu. Na pasach startowych lotnisk co chwilę lądują lub startują samoloty zdążające z USA do Wietnamu. W miarę nasilania działań wojskowych Pentagon przerzuca bowiem do tego kraju nowe oddziały, broń i sprzęt wojskowy. Według doniesień wychodzącego tam dziennika **„Okinawa Times"** wykorzystywane są do tego celu również samoloty prywatnych towarzystw lotniczych.

9 HANOI (PAP)

Wietnamska Agencja Tnformacyjna VNA podaje, że od 5 sierpnia ub. roku zestrzelono nad terytorium DRW 502 samoloty amerykańskie. 500. samolot został zestrzelony w niedzielę w godzinach rannych w pewnej odległości na południe od Hanoi. Był to myśliwiec odrzutowy typu „F-4".

9 LONDYN (PAP)

Dowództwo wojsk USA w Sajgonie podaje, że w niedzielę wieczorem oraz w poniedziałek w godzinach rannych czasu warszawskiego przeprowadzono kilka nalotów na terytorium DRW.

— LONDYN (PAP)

W poniedziałek w pobliżu wielkiej amerykańskiej bazy lotniczej Da Nang odbyła się demonstracja studentów, którzy protestowali przeciwko polityce rządu sajgońskiego. W demonstracji uczestniczyło ponad tysiąc osób.

Rząd saigoński debatuje obecnie nad poważną sytuacją, jaka wytworzyła się w związku z ostatnimi demonstracjami studenckimi, do których doszło nie tylko w Da Nang, ale także poprzedniego dnia w Hue.

Nareszcie na dnie morza *

• NOWY JORK (PAP)

Nareszcie po wielu dniach oczekiwania i nieudanych prób, 10 „aikwanautóW' amerykańskich zanurzonych zostało w specjalnym cylindrze na głębokości 62 metrów u kalifornijskich wybrzeży Pacyfiku w pobliżu miejscowości La Jolla. Wśród akwanautów znajduje Sie Scott Carpenter, jeden z pierwszych Amerykanów, wystrzelonych w przestrzeń kosmiczną.

Celem eksperymentu jest zbadanie reakcji człowieka na długotrwałe przebywanie w Domiej^rzeniu pod wodą. Akwańauci wyciągnięci będą na powierzchnię dopiero po 15 dniach, a sam Carpenter dopiero po micśiącu.

Sze£c'oro dz'eci zginęło w płomieniach

• LONDYN

W wyniku pożaru, który wybuchł w miejscowości Sherbrooke w kanadyjskiej prowincji Quebec zginęło w płomieniach 6 dzieci z jednej rodziny. Dzieci kyly. * wieku od 7 do 17 lat.

Po pidróży kosmicznej

Coeper i Conrad pod spieką lekarzy

Na rdjęciu: kosmonauci Charles Conrad (po lewej) oraz Goaxk>n Cooper na pokładzie lotniskowca LAKĘ CHAMPLAIN, na który przewięzi • ii zostali helikopterem po wodowaniu w pobliżu Bermudów.
CAF — Photofax

(Dokończenie ze str. 1)

c« potem otworzył się spadochron główny. Niemal przez cały czas kosmonauci utrzymywali łącznosc radaoWą z ośrodkami naziemnymi ora<z okrętami i samolotami ratowniczymi. Łączność ta przerwała sie tylko na 4 minuty przy wejściu pojaadu w atmosferę.

ZnaPuc7Iap^bywnardS czwartku. Potem spędzą oni tydzień w ośrodiku badań kosmicznych w Houston, gdzie złożą specjalistom szczegółowy raport z przebiegu lotu. Przez pierwszych 11 dini po powrocie Cooper i Conrad nie będą się mogli spotkać z rodizinami an.i z nikim spoza pracowników Krajowej Agencji Aeronautyki i Przestrzeni Kosmicznej. NASA uważa, że izolacja ta jest konieczna, by mogli oni przekazać maksimum inf ormacji nie mif kształconych przez ewentualne WR&wy Kwnętrzn^

Amerykańska Agencja Astronautyki i Przestrzeni Kosmicznej rozpoczęła już dokład nrk had"qnip"doświadr,pń ii,v-ne Daaanie CT0S\ua0Czen uzyskanych przez „Gemini-5". Będą one wykorzystane w planowanym na koniec października locie **„Gemini-6"**, który przewiduje prftbę zbliżenia <?WOch **orbitujących obiektów.** Informa/cje uzyskane dzięki lotowi Conrada i Coopera będą miały także ogromne znaczenie dla planowanego na 14 dni lotu „Gemini-7". Start teso wehikułu zapowiedziano **na pierwsze dni stycznia.**

Według doniesień prasy a<merykańskiej, głównym ceiem lotu „GEMINI-5" było zbadanie wpływu, długotrwałego stanu nieważkości na organi;zm człowieka. Czas trwania lotu został wybrany w ten gporob, by odpowiadał czasowi, ja będzi* potrzebny do odbyci* podróży na Księżyc, wylądowania tam, przeprowadzenia krótkotrwałych badań i powrócenia na Ziemi<?- Program lotu przewidywał przeprowadzenie przez kosmonautów 17 eksperymentów, w tym kilku medycznych, kilku technicznych i kilku bliżej nie sprecyzowanych, a zleconych przez Pentagon.

Jak już donosiliśmy, pierwszy z eksperymentów technicznych polegający na zbliżeniu do wyrzuconego z „GEMINI-5" małego satelity, nie powiódł się z powodu defaktu w urządzeniach zasilających aparaturę statku w energię elektryczną. Zamiast tego przeprowadzono manewr zbliżenia z wyimaginowaną rakietą, biegnącą po orbicie zbliżonej do orbity „GEMINI-5". oprócz tego kosmonauci przeprowadzili obserwacje startu rakiet „Minuteman" oraz dokonali wielu zdjęć.

Prezydent Johnson, który przebywa obecnie w Jonson City w stanie Teras, przekazał drogą radiową Cooperowi 1 OgogaflowŁ Twoje gratulaęfe

w skrócie

• KIELCE

We wsi Święta Katarzyna, malowniczo położonej u stóp najwyższego Szczytu Gór Świętokrzyskich — Łysicy, rozpoczęły się na Kieleoczyźnie Dni Świętokrzyskie, inaugurujące Dni Folkloru Pols(kiego.

• PARYŻ

4 osoby zginęły w katastrofie samolotu sportowego, który z nieznanych przyczyn runął na ziemię w ośrodku sportowym Dijon niedaleko Vichy (Francja średtkowa). Samolot był prywaitną własnością jednej rodziny francuskiej. Cała załoga (3 mężczyzn i 1 kobieta) — poniosła śmierć na miejscu.

Horze zwróciło swo[q ofiarę

® (Inf. wł.)

Ostatnio na plaży w rejonie Dębiny w powiecie słupskim znaleziono zwłoki Henryka Sokołowskiego, członka załogi kutra usteckiego „Korabia" — Ust-64. Rybak ten utonął 21 maja br. podczas sztormu w odległości 7 mil morskich od brzegu. Wszczęte natychmiast poszukiwania zaginionego nie dały wówczas żadnych rezultatów.

•

Ofiarą groźnych fal morskich padł również 19-l&tni student z Wrocławia Bogdan Niwiński, który w sobotę, 28 bm. kąpał się w rejonie plaży w Ustce. Wszedł on do wody, zasłabł i natychmiast utonął. Zwłok nie odszukano dotąd, (kr)

31 sierpnia br. o godz. 15.30 na cmentarzu w Słupsku odbędzie się pogrzeb

Henryka Sokołowskiego

o czym zawiadamia

ZAŁOGA „KORABIA"

Szkoła biiżej życia

(ROZMOWA Z KURATOREM OKRĘGU SZKOLNEGO, TOW. ALFONSEM PRONDZIŃSK IM)

Jutro, po wakacyjnej przerwie, znowu rozlegną się dzwonki w szkołach, tym razem obwieszczą rozpoczęcie 21. roku szkolnego na Ziemi Koszalińskiej. Kozpoczyna się nowy etap pracy związany z realizacją ostatnich przygotowań do pełnego wprowadzenia reformy szkoły podstawowej. O wynikających stąd głównych problemach dyuaktyczno-wychowawczych, rozmawiamy z kuratorem Okręgu Szkolnego — tow. ALFONSEM FRONDZIŃSKIM.

— *Towarzyszu Kuratorze, co stanowić będzie najistotniejszą zmianę organizacji systemu nauczania w nowym roku szkolnym?*

— Realizację reformy szkolnej rozpoczęliśmy w roku 1962/63. Wtedy to wprowadzone zostały nowe plany i programy nauczania do klas I—IV, w rek później do klasy V, w ubiegłym roku — do klasy VI. Od września br. według nowych programów i podręczników uczyć się będą siódmoklasiści. którzy, co stanowi Właśnie najistotniejszą zmianę, nie otrzymają, jak do tychczas, świadectw ukończenia szkoły, lecz promocję do następnej"klasy. W roku szkolnym 1966/67 **wszyscy** ci uczniowie uczyć się będą dalej, bądź w klasach ósmych, bądź (będzie to rok przejściowy) w klasach pierwszych szkół zawodowych. Tak więc **wszystkich** obecnych uczniów szkół podstawowych **obowiązywać** już będzie nauka ośmioletnia,

— *Zmiany programowe w klasie siódmej dotyczą także nowego przedmiotu nauczania...*

— Tak. Jest nim wychowanie obywatelskie. Ten nowy przedmiot obowiązywać będzie w klasie siódmej w wymiarze 1 godziny tygodniowo, Zgodnie z założeniami reformy, które nie ograniczają się tylko do przedłużenia nauki w szkole podstawowej o rok, do procesu nauczania wprowadzone zostaną nowe treści, Mają one umożliwić młodzieży opuszczającej szkołę ośmio klasową lepsze przygotowanie do życia i pracy w społeczeństwie. Wychowanie obywatelskie nie jest zasadniczo w szkole niczym nowym. Wyeho wują przecież wszyscy nauczyciele. Wprowadzenie odrębnego przedmiotu nie zwalnia pozostałych pedagogów od obowiazku kształtowania postawy obywatelskiej i^ społecznej ucznia. Nowe lekcje pozwolą młodzieży nie tylko^ zdobyć zasób wiedzy o współczesności, ale również nawiązać kontakty społeczne z instytucjami, zakładami pracy, ogniwami władz partyjnych i państwowych.

-— *Mimo rozwiniętych form pracy pozaszkolnej, stale odczuwa się jej niedosirt. W jakim stopniu te różnorodne formy pracy wychowawczej obejma cała młodzież?*

— W szkołach wszystkich typów są liczne kr>ł?> przedmiotowe i kółka zainteresowań, ale przeważnie należy do nich młodzież najzdolniejsza o wyraźnie zarysowanych zamiłowaniach. Po lekcjach część uczniów wymyka się spod opieki nauczycieli. Właśnie ta młodzież przysparza najwięcej trudności wychowawczych, Zamierzamy utrzymać ją w kręgu oddziaływania szkoły przez organizowanie masowych imprez: turniejów, quizów, konkursów itp. Liczymy w tej dziedzinie na pomoc organizacji młodzieżowych, Jesienią rozpocznie się w szkołach średnich kampania sprawozdawczo-wyborcza ZMS. Sądzimy, że pomoże nam ona w zaktywizowaniu młodzieży.

Sukces uczniów wałeckich odniesiony na ostatnich Ogólnopolskieh Igrzyskach Młodzieży Szkolnej w Olsztynie zamierzamy wykorzystać do większego rozpropagowania sportu szkolnego.

Ponadto w liceach ogólnokształcących organizować będziemy więcej zajęć technicznych i innych umczliwiających przysposobienie zawodowe jak np. nauka elementów księgowości, maszynopisania itp.

Wspólnie z organizacjami młodzieżowymi dążyć będziemy do poprawy opieki wychowawczej nad młodzieżą dojeżdżającą do szkół i zamieszkująca na stancjach.

— *Czy w nowym roku szkolnym przewiduje się jakieś eksperymenty dydaktyczno-wychowawcze?*

—- Kontynuować będziemy wszystkie próby nowatorstwa pedagogicznego w szkołach eksperymentujących i wiodą** cych Chodzi nam przede wszystkim o upowszechnienie doświadczeń tych nauczycieu, którzy stosują metody nauczania problemowego i aktywizującego ucznia. Niemałą rolę w upowszechnieniu nowatorstwa odgrywają tzw. odczyty pedagogiczne, w których nauczyciele uogólniają na piśmie wyniki swej pracy. W roku ubiegłym na konkurs Centralnego Ośrodka Metodycznego wysłaliśmy z Koszalińskiego 54 prace. Do konkursu wojewódzkiego w bieżącym roku zgłosiły się już 132 osoby. Zostało zapoczątkowane badanie sytuacji wychowawczej w naszych szkołach. Pracami kieruje prof. dr Heliodor Muszyński z Instytutu Pedagogiki w Warszawie.

W skali wojewódzkiej nastąpiła poprawa wyników nauczania we wszystkich typach szkól. Są jednak dysproporcje między poszczególnymi powiatami i szkołami. Aby zapobiec trudnościom dydaktycznym, kłaść będziemy większy nacisk na uzyskiwanie przez nauczyciela dobrych efektów każdej lekcji i umiejętne wiązanie jej z następną.

— *Reforma szkoły podstawowej poprzedza reformę szkolnictwa średniego. Co nowego w tym roku w koszalińskim szkolnictwie zawodowym?*

— Dostosowujemy coraz bardziej profil szkolnictwa zawodowego do potrzeb gospodarki województwa. Uruchomiliśmy w tym roku nowe szkoły kształcące w atrakcyjnych i potrzebnych kierunkach: Technikum Telekomunikacyjne w Koszalinie, Technikum Elektryczne w Słupsku, kierunek mikrobiologia przemysłowa w Technikum Młynarskim w Krajence, Zwiększyliśmy liczbę miejsc w klasach na kierunkach budowlanym, mechanicznym, rolniczym, ekonomiczno-usługowym.

— ***Czytelników interesuje na** pewno jak szkolnictwo przygotowane jest pod względem organizacyjnym do otwarcia w przyszłym roku szkól ośmioklasowych. Mam* ™ *myśli* **kadr?** *nauczycielską* **i** *sytuację lokalową szkół.*

— Kłopotów z brakiem nauczycieli o wymaganych do $_{sz}$^**ół** ośmioklasowych, dodatkowych kwalifikacjach **mieć** $_{n}$\$_{o}$ będziemy. Już **w tym** roku ukończone SN lub studia $_{wy}$Ż$_{sze}$ posiada 41,8 proc. nauczycieli szkół podstawowych (wytyczne Ministerstwa O-§$_{w}$iaty zakładają, że w br. do datkowe kwalifikacje powin $_{no}$ posiadać 40 proc.). Trudnośei nastręcza zbyt mała liczba izb lekcyjnych. Nie we wszystkich ośmiolatkach na $_{w}$si będziemy mogli zorganizow&ć niezbędne pracownie, Zastąpimy je tzw. klaso-pracowniami (izby lekcyjne będą jednocześnie przystosowane do nauczania fizyki, chemii i zajęć praktycznych). W niektórych miejscowościach, jak np. w Szczeglinie i Szweminie w pow. koszalińskim, w Dobrowie, pow. białogardzkim w rozwiązaniu trudności lokalowych szkoły pomogły miejscowe pegeery i snołeczeństwo. Uczymy na dalszą aktywność mieszkańców,

Rozmawiała:

BOŻENA ŚREDZIŃSKA

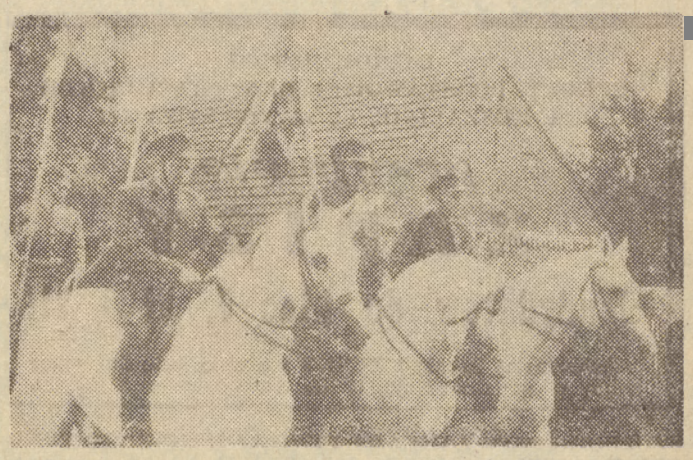

Wielboki

(Dokończenie ze str. 1)

Sztandary wracają do Wielboków. Wracają na krótko, na pełną wzruszeń i wspomnień godzinę, podczas której przed oczyma .byłych żołnierzy dywizji stanęły bohaterskie i dramatyczne wydarzenia sprzed dunidziestu lat.

Na zdjęciu: sztandar 2 pulku ułanów, którego żołnierze bronili Wielboków przed przeważającymi siłami hitlerowców u wjazdu na plac przed wieżą transformatora.

Ułan i dziewczyna. Zupełnie jak na obrazie Wojciechu Kossaka. Są również kwiaty. Harcerka z Wir'boków wręcza je plutonowemu Kazimierzowi Wolendrowi, b. żołnierzowi 3. pułku ułanów. Pierwszy z prawej — ułan Michał Antochow, zwiadowca 2 pułku ułanów.

Zdjęcia: W. ***VOGEL***

Renesans biatardzkich zakładów

W białogardzkiej parkieciarni i garbarni jeszcze przed rokiem wiele dyskutowano — zarówno w okresie przygotowawczym do IV Zjazdu partii jak i później — nad alternatywnymi planami przyszłej pięciolatki. Zastanawiano się nad przyszłością tych zakładów; nad możliwością przestawienia ich na inny rodzaj produkcji. Nie było zbytu na dotychczas produkowane wyroby.

Odwiedziliśmy te zakłady obecnie. O przestawieniu produkcji, ani tym bardziej o ich likwidacji już się nie wspomina.

Parkieciarnia odczuwa **brak rąk do pracy!** W okresie, gdy magazyny pęczniały od deszczułek i fryzów, na które nie było zbytu, część załogi odeszła. Liczono się z zamknięciem fabryczki. Od nowego roku magazyny rozładowano, modernizuje się — według pomysłu racjonalizatorskiego kierownika zakładu inż. M. Wilusza — hnlę fryzami, przystosowując lepiej układ wyposażenia do wymogów technologii.

Do tego swego rodzaju renesansu przyczyniły się: z jednej strony obniżenie ceny deszczułki podłogowej o 20 proc., co sprawiło, że budownictwo chętniej stosuje ten materiał podłogowy. Poza tym przyczyną „kryzysu" był częściowo fakt, że Okręgowe Przedsiębiorstwo Przemysłu Drzewnego w Szczecinku, które wówczas przejęło zakład, nie potrafiło jeszcze szukać dla tego towaru rynku zbytu, Obecnie i to zostało przezwyciężone.

Parkieciarnia produkuje obecnie, oprócz deszczułek i fryzów, łaty do mebli giętych dlą Radomszczańskich Zakła- Giętych. Około 60 procent produkowanych fryzów eksportuje się do Szwecji, Austrii i Włoch. Fabryka eksportuje również deszczułki — na Węgry i do Egiptu. Na 170 tys. m kwadratowych produkowanych rocznie deszczułek wysyła się tylko 9 tys. metrów kwadratowych.

Dla zakładu taka struktura eksportu nie jest najkorzystniejsza; fryzy to półprodukt. Niemniej w ogólnym rozrachunku korzyści są.

*

W garbarni też już nie mówi się o zmianie profilu produkcji, a tym bardziej o likwidacji. Obawy o przyszłość zakładu wynikały kiedyś stąd, że chociaż w kraju produkuje się z roku na rok c<3-raz więcej obuwia, to znaczna jego część produkowana jest na spodach nieskórzanych. Stąd powstawały nadwyżki skór twardych, podeszwowych, które wytwarza białogardzka fabryka. Przed kilkoma laty zaczęto więc likwidować bądź przestawiać na inną produkcję małe, przestarzałe zakłady garbarskie. Garbarnię w Białogardzie ominął ten los. Jednostka nadrzędna poleciła jej nawet zwiększyć dotychczasową produkcję z 3 ton surowca przerabianego dziennie do 8,7 ton.

Przez kilka lat trwały próby wprowadzenia nowej, tzw. próżniowej metody garbowania. Przy zastosowaniu tej metody zwiększonoby dzienny przerób do 9 ton a były plany osiągnięcia nawet 13 ton. Wzrosłaby także jakość skór. Niestety, mimo wielokrotnych prób, nie udało się dostatecznie uszczelnić posiadanych komór. Przy produkcji na skalę techniczną — wyniki były równe osiąganym przy metodzie tradycyjnej. Postanowiono zaniechać dalszych prób.

Ale mimo to zakład osiąga dobre wyniki produkcyjne. Pod względem osiąganych wskaźników produkcyjnych fabryka znajduje się w czołówce tego typu zakładów w kraju. Wyprzedza nawet niektóre duże i nowoczesna kombinaty.

Czy więc niedawna dyskusja nad losem obydwu białogardzkich zakładów była bezprzedmiotowa? Nie. U^zględniała po prostu aktualną sytuację w obu gałęziach przemysłu. Na pewno walnie przyczyniła się do wyjaśnienia dalszych losów tych fabryk.

K. K.

Lekcje z płyt

Na zlecenie ministerstwa oświaty SRL wytwórnia „Elektrorecord" przygotowała i wydała 4 płyty gramofonowe z dziecięcymi piosenkami, których na lekcjach śpiewu, zgodnie z programem, uczy się dziatwa szkolna klas od 1 do **4.** Jednocześnie wytwórnia przygotowała dla najmłodszych dzieci dramatyzowane teksty bajek autorów rumuńskich i zagranicznych. Inna płyta, poprzez fragmenty utworów bajek Piotra Czajkowskiego, będzie zapoznawała dzieci z instrumentami wchodzącymi w skład orkiestry symfonicznej.

2 tysiące ton serów

W KOtfCU ubiegłego tygodnia przy ul. polskiego Października w Koszalinie odbyła się uroczystość położenia pierwszej cegły i wmurowania aktu erekcyjnego w fundamenty wielkiego kompleksu budynków produkcyjno-magazynowych i administracyjnych Centralnego Związku Spółdzielni Mleczarskich Okręgowego Oddziału w Koszalinie. W uroczystości uczestniczyli m. in. sekretarz KW PZPR, tow. Władysław Przygodzki, sekretarz KMiP tow. Alojzy Malicki, przedstawiciele Prezydium WRN, MRN przedsiębiorstw budowlanych, Centralnego Związku Spółdzielni Mleczarskich. Uroczystego położenia pierwszej cegły i wmurowania aktu erekcyjnego dokonał sekretarz KW PZPR, tow. Władysław Przygodzki.

Kompleks budynków produkcyjno-magazynowych i administracyjnych, budowanych w Koszalinie przez załogę Koszalińskiego Przedsiębiorstwa Budownictwa Przemysłowego stanowić będzie jedną z ważniejszych inwestycji przyszłej pięciolatki w naszym województwie. Ogólny koszt budowy wyniesie ponad 44 min zł. W zbudowanym kompleksie przede wszystkim urządzone zostaną magazyny chłodnicze i ogromna dojrzewalnia serów, dzięki czemu ich produkcJa w naszym województwie zostanie zwiększona z 700 do ponad 2(300 ton. Po zbudowaniu magazynów i dojrzewalni serów zaopatrzenie koszalińskich miast w nabiał ulegnie znacznej poprawie. Przy magazynach 1 serowni powstanie takie baza transportowa spółdzielni mleczarskich. Inwestycja ma być oddana do cksploatacji w 1967 roku.

Na zdjęciu — uroczystość położenia pierwszej cegły. Prezes Zarządu Okręgu Związku Spółdzielni Mleczarskich w Koszalinie tow. Stefan Urbański odczytuje akt erekcyjny,

Fot. J, LESIAK

Kiełbasy dla muzułmanów

Nowa Zelandia zaczyna produkcję specjalnej kiełbasy bez skóry dla muzułmanów.

J?k wiadomo, dotychczas kiełbasy produkowane były m. in. przy użyciu kiszek wieprzowych, a muzułmanie nie jedzą wieprzowiny. Specjalne kiełbasy dla muzułmanów będą produkowane z baraniny.

Ostatni dzień

Konkursu — Ankiety

pt. Usługi na plan!

Zgodnie z zapowiedzią, dziś mija ostateczny termin nadesłania odpowiedzi na Korkurs-Ankietę. Kupony wysłane dzisiaj wezmą udział w losowaniu 20 wartościowych nagród, w tym 10 nagród rzeczowych.

Przypominamy pytania,

1. Korzystałem z usług warsztatu (wymienić jakiego)

.....

.....

2. W moim miasteczku (dzielnicy) potrzebne są warsztaty usługowe (wymienić jakie)

.....

.....

3. Proponuję otworzyć warsztat lub punkt usługowy w lokalu (zaproponować właściwe lub lepsze wykorzystanie istniejących pomieszczeń)

.....

.....

Imię i nazwisko .....

Miejscowość .. ..

Odpowiedzi (mogą być obszerniejsze na oddzielnej kartce) prosimy przesyłać pod adresem Redakcji „Głosu Koszalińskiego" Koszalin, uL A. Lampego 20.

KIEROWNICTWO
SZKOŁY PODSTAWOWEJ DLA PRACUJĄCYCH
w KOSZALINIE, ul. ZWYCIĘSTWA 117

przyjmuje 'zyjmuje

Z A P I S Y

Janslydatśw de klas V, VI i VII

Sekretariat Szkoły CZYNNY we wszystkie dni prócz sobót w godzinach od 17 do 20. K-2036

SZCZECINECKIE ZAKŁADY PIWOWARSKO-SŁODOWNICZE W SZCZECINKU, UL. ŻUKOWA 54, tel. 22-62 zatrudnią od zaraz TECHNIKA na stanowisko st. mechanika. Wynagrodzenie do uzgodnienia na miejscu. Dla zamiejscowych zapewnia się mieszkanie służbowe. K-2032

DYREKCJA POM W BYTOWIE zatrudni od zaraz TOKARZY. Warunki do omówienia na miejscu. K-2031

POWIATOWA SPÓŁDZIELNIA PRACY USŁUG WIELOBRANŻOWYCH W KOSZALINIE, UL. SZEROKA 24 (barak) przyjmie do pracy od zaraz KIEROWNIKA TECHNICZNEGO. Wymagane jest wykształcenie wyższe techniczne i 4 lata pracy na stanowisku kierowniczym lub średnie techniczne i 8 lat pracy. Zgłoszenia przyjmuje dział kadr Spółdzielni. K-2027-0

GS CZARNE, pow. Człuchów zatrudni od zaraz względnie od 1 stycznia 1966 r. pracownika na stanowisko GŁÓWNEGO KSIĘGOWEGO. Wymagane wykształcenie średnie i praca na stanowisku gł. księgowego. Warunki wynagrodzenia do omówienia na miejscu. K-2023-0

MIEJSKIE PRZEDSIĘBIORSTWO REMONTOWO-BUDOWLANE W SŁUPSKU, UL. JULIANA TUWIMA nr 23, tel. 40-81 zatrudni natychmiast następujących pracowników: 10 MURARZY-TYNKARZY, 8 POMOCNIKÓW MURARSKICH, 2 STOLARZY, 4 DEKARZY, 3 PRACOWNIKÓW DO TRANSPORTU, 3 CIE&LI, 4 ELEKTRYKÓW. Przy umowach ryczałtowanych istnieje możliwość uzyskania premii, w granicach od 10—30 procent. Warunki pracy i płacy do omówienia na miejscu. K-2022-0

ODDZIAŁ PTIIW W SŁUPSKU, UL. ZAMKOWA nr 4 zatrudni natychmiast KIEROWCÓW z I i II kat. prawa jazdy, MONTERÓW SAMOCHODOWYCH, PRACOWNIKÓW FIZYCZNYCH NIEWYKWALIFIKOWANYCH do pracy w transporcie oraz JEDNEGO SPAWACZA Z UPRAWNIENIAMI w tym zawodzie. —

ODDZIAŁ PTIIW W KOSZALINIE, UL. ŁUŻYCKA nr 1 **zatrudni** natychmiast KIEROWCÓW z I i II kat. prawa jazdy, KIEROWCE lub TRAKTORZYSTĘ NA CIĄGNIK oraz NIEWYKWALIFIKOWANYCH PRACOWNIKÓW FIZYCZNYCH do pracy w transporcie, —

ODDZIAŁ PTHW W SZCZECINKU, UL. SZCZECIŃSKA nr 2 FILIA PTHW W BIAŁOGARDZIE, UL. ZAPOLSKIEJ nr 2 FILIA PTHW W WAŁCZU, UL. BYDGOSKA nr 21 zatrudnią natychmiast NIEWYKWALIFIKOWANYCH PRACOWNIKÓW FIZYCZNYCH do pracy w transporcie. Kandydaci ubiegający się o podjęcie pracy winni zgłosić się do Kierowników Oddziałów i Filii PTHW pod wskazanymi tvyżej adresami. K-2029-0

GMINNA SPÓŁDZIELNIA „SAMOPOMOC CHŁOPSKA" W KOŁCZYGŁOWACH, pow. Bytów ogłasza PRZETARG NIEOGRANICZONY" na wykonanie centralnego ogrzewania w budynku gospody. Dokumentacja do wglądu w biurze Gminnej Spółdzielni. W przetargu mogą brać udział przedsiębiorstwa państwowe, spółdzielcze i prywatne. Otwarcie ofert nastąpi w dniu 10 września 1965 r., o godz. 10. Zastrzega się prawo wyboru oferenta bez podania przvczvn. K-2034

PAŃSTWOWE GOSPODARSTWO ROLNE W KOSZALINIE, UL. MORSKA 111 ogłasza PRZETARG na wykonanie kapitalnego remontu dachów budynków mieszkalnych I crospodarczvch. Przetarć odbędzie sie w dniu 6 września 1965 r. o godzinie 10, w biurze Gospodarstwa przy ul. Morskiej lii. W przetargu mogą brać udział przedsiębiorstwa państwowe, spółdzielcze i prywatne. Dyrekcja PGR zastrzega sobie prawo wyboru oferenta bez podania przyczyn. Bliższe szczegóły dotyczące robót można uzyskać w biurze GosDodarstwa. K-2033

KFTON EKSPLOATACJI DHÓG PUBLICZNYCH W BIAŁOGARDZIE ogłasza PRZETARG* na kapitalny remont drożnieówki (budynek mieszkalny **i** gospodarczy) Dołożonej w miejscowości Sidłowo. pow. Białogard. Wartość robót około 80 tys. zł. — Termin wykonania: roznoczecie natychmiast po przyjęciu ofertv, zakończenie do dnia 25 XI 1965 r. Oferty należv składać w kancelarii Rejonu Eksploat*cii D-óg Publicznvch w. Białogardzie, ul. Batalionów Chłopskich 23. Przetarg nastawi w dniu 2 IX 1965 r., o godz. 10. W przetargu mogą brać' udział przedsiębiorstwa państwowe, spółdzielcze **i** osoby prywatne. Zastrzega sie prawo dowolnego wyboru oferenta. K-2030

KSIĄŻECZKI OSZCZĘDNOŚCIOWE na BUDOWNICTWO

(Inf. wł.)

W miastach i miasteczkach znana jest powszechnie forma docelowego oszczędzania w PKO, czyli zakładania książeczek, z których wkłady pieniężne przeznacza się na budowę domku jednorodzinnego, opłacenie mieszkania spółdzielczego lub na zakup samochodu. Tę formę docelowego oszczędzania wprowadza się również na wsi. Spółdzielnie oszczędnościowo - pożyczkowe otrzymały uprawnienia do otwierania książeczek oszczędnościowych na budownictwo mieszkaniowe i gospodarcie.

Taką książeczkę może założyć w sopie każdy mieszkaniec wsi, a więc rolnicy, pracownicy służby rolnej, gromadzkich rad narodowych, geesów, rzemieślnicy wiejscy. Właściciel książeczki uzyskuje gwarancję, iż po zgromadzeniu wkładów oszczędnościowych w wysokości 40 proc. kosztów wzniesienia obiektu mieszkalnego i 20 proc. kosztów obiektu gospodarczego, otrzyma w Banku Rolnym długoterminowy kredyt na pełne pokrycie kosztów tych inwestycji budowlanych. Sopy gwarantują właścicielom książeczek budowlanych pełne zaopatrzenie w materiały potrzebne do wzniesienia obiektu w stanie surowym. Ponad to zapewniają premię gwarancyjną w przypadku zmiany cen materiałów budowlanych. Warunkiem uzyskania kredytu bankowego i premii gwarancyjnej jest utrzymanie wkładu oszczędnościowego na dom mieszkalny przez okres 2 lat, zaś na budynek, gospodarczy przez okres 1 roku. Oszczędności gromadzone na książeczkach budowlanych są oprocentowane w wysokości 4 proc. w stosunku rocznym. Trzeba nadmienić, iż ta forma docelowego oszczędzania obejmuje nie tylko nowe budownictwo. Można też otwierać w sopach książeczki oszczędnościowe z przeznaczeniem wkładów na kapitalne remonty zabudowań, względnie adaptację obiektów gospodarczych i mieszkalnych.

(jk)

1350 pracowników rolnictwa z odznakami BPS

— (INF. *WŁ.)*

Zarząd Okręgu ZZPIt w Koszalinie na ostatnim posiedzeniu rozpatrzył m. in. wniosek kilku KSR z państwowych gospodarstw rolnych o przyznanie przodującym zespołom pracowników odznaczeń i tytułu Brygady Pracy Socjalistycznej. To zaszczytne wyróżnienie postanowiono przyznać również brygadzie oborowej (brygadzista Adam Urban) w PGR Kładno w powiecie koszalińskim.

10-osobowa brygada A. Urbana przystąpiła do współzawodnictwa w lutym br. Podjęto wówczas zobowiązanie podniesienia wydajności mleka od krów. znacznego przekroczenia planu odchowu cieląt oraz postanowiono uczęszczać na szkolenie zawodowe i uzupełnić wykształcenie w zakresie szkoły podstawowej. Konferencja Samorządu Robotniczego we wniosku o nadanie tytułu BPS stwierdza, iż te zadania zostały wykonane z nadwyżką. Poprzez racjonalne żywienie i pielęgnację bydła zwiększono średni udój mleka z 1850 do 2746 1 od każdej krowy. Dzięki temu gospodarstwo przekroezjio plan produkcji mleka o ponad 90 tys. litrów. W roku gospodarczym 1963/61 od 100 krów odchowano 76 cieląt, natomiast w ostatnim roku 85 cieląt. Brygada oborowa uczęszczała na szkolenie zawodowe ilustrowane filmami rolniczymi, brała udział w zbiorowym oglądaniu programu telewizyjnego poświęconego rolnictwu.

Sukces pracowników cbsługujących inwentarz hodowlany zachęcił inne brygady do współzawodnictwa o tytuł BPS. Odpowiednie zgłoszenia zatwierdzone nasteonie przez KSR, złożyły 27-osobowa brygada polowa pod kierownictwem Jana Murasa i 9-osobowa brygada traktorzystów pod kierownictwem Franciszka Popka. Załoga PGR Kładno zamierza bowiem w końcu bieżącego roku gospodarczego mieć 3 brygady z odznakami BPS i następnie ubiegać się o tytuł Gospodarstwa Pracy Socjalistycznej.

Ruch współzawodnictwa pracy, którego celem jest uzyskanie coraz lepszych wyników gospodarczych, podniesienie kwalifikacji zawodowych pracowników i stworzenie załogom dobrych warunków socjalno-bytowych, szczególnie w pegeerach nabr:ił dużego rozmachu. Koszalińskie przedsiebiorstwa rolne posiadaią już 175 brygad pracy socjalistycznej liczących około 1350 członków. Tylu pracowników zdobyło w ciągu ostatnich dwóch lat złote i srebrne odznaki BPS. O przyznanie tego zaszczytnego tytułu ubiega się obecnie 46 brygad.

(ś)

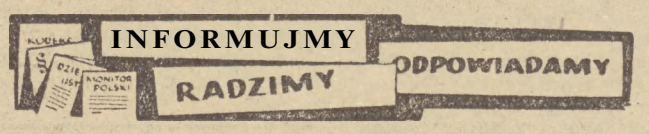

ODTWORZENIE AKTU URODZENIA

J. J. Swidwinek: Nie mam metryki urodzenia. Na łożu śmierci matka powiedziała mi, gdzie się urodziłem. Zwracałem się do tamtejszego urzędu stanu cywilnego, ale odpisano' mi, że wszelkie dokumenty z tej miejscowości spaliły się w czasie ostatniej wojny. Metryka jest mi potrzebna — jak ją uzyskać?

Jeśli po Pana urodzeniu metrykę sporządzono, powinien się Pan zwrócić do wydziału spraw wewnętrznych prezydium PRN powiatu, w którym wystawiono ów spalony następnie dokument. Należy tam złożyć wniosek o odtworzenie aktu urodzenia, podając treść ajetu, którego ustalenia Pan żąda oraz wskażując dowody na poparcie swych twierdzeń i dołączając uwierzytelnione odpisy dokumentów. Niezbędne jest zaświadczenie właściwego urzędu stanu cywilnego, że księga urodzeń, w której Pan figurował, została utracona w obydwu egzemplarzach.

Jeśli natomiast akt urodzenia nie został dotychczas wystawiony — powinien Pan złożyć do sądu wniosek o ustalenie treści aktu urodzenia.

(b)

ZASIŁEK CHOROBOWY I ODSZKODOWANIE Z PZU

Z. R. Darłowo. Jestem pracownicą sezonową w zakładach gastronomicznych PSS. Po przepracowaniu 8 dni w drodze z pracy do domu najechano na mnie motocyklem. Po wypadku otrzymałam 19 dni zwolnienia lekarskiego. Czy przysługuje mi zasiłek chorobowy i ewentualne odszkodowanie za wypadek z PZU?

Wypadek w drodze do pracy i z **pracy** traktowany jest jak wypadek podczas pracy. W tym przypadku podlegała Pani obowiązkowemu ubezpieczeniu zaledwie przez 8 dni, nie mając jeszcze 4-tygodniowego okresu wyczekiwania, ale mimo tego zasiłek chorobowy przysługuje, ponieważ była Pani niezdolna do pracy z powodu wypadku w zatrudnieniu.

Każdy wypadek spowodowany przez prywatny pojazd mechaniczny uprawnia poszkodowanego do odszkodowania niezależnie od tego, czy jest ubezpieczony czy też nie. O wypadku należy niezwłocznie powiadomić PZU. (zet.)

SZKOŁA JEŹDZIECKA

L. N. Karlino: Proszę o podanie adresu szkoły kształcącej dżokejów.

Przyzakładowa Zasadnicza Szkoła Hodowlano-Jeździecka Państwowych Torów Wyścigów Konnych MR dla Pracujących ma swoją siedzibę w Warszawie - Służewcu. Przy szkole jest internat.

(zet)

ADRES SPÓŁDZIELNI MIESZKANIOWEJ

E. W. Ustka: Jaki jest adres i nazwa spółdzielni mieszkaniowej w Koszalinie?

Biura Koszalińskiej Spółdzielni Mieszkaniowej mieszczą się przy ul. Wojska Polskiego 57. (zet)

DOMNIEMANIE OJCOSTWA* ALIMENTY

Czytelniczka U. **B.: 1) Jestem** drugą żoną mojego obecnego męża. Jeszcze przed ukończeniem sprawy rozwodowej jego pierwsza żona urodziła dziecko, **a** po uzyskaniu rozwodu wniosła sprawę **o** alimenty. Świadkowie stwierdzili, że od 15 miesięcy przed urodzeniem dziecka **mąż mój nie widywał się nawet *z* tą kobietą, gdyż żyli w separacji. Mimo to sąd zasądził od męża alimenty** w kwocie 600 zł. ora* raty zalegle, nie ustalając, kto jest faktycznie ojcem **dziecka, -**

2) Mąż zarabia 1500 zł, r. której to kwoty wysyła 600 złotych alimentów ^bieżących oraz **200** zł tytułem tzw. roszczenia regresowego. Na utrzymanie naszego dziecka i rodziny pozostaje więc niewielka suma. Czy możliwe są tak wysokie potrącenia?

1. W myśl art. 62 § 1 kodeksu rodzinnego i opiekuńczego — jeżeli dziecko urodziła się w czasie trwania małżeństwa (przed rozwodem), domniemywa się, że pochodzi ono od męża matki. Domniemanie to może być obalone tylko w drodze powództwa o zaprzeczenie ojcostwa, które wytoczyć mogą zarówno matka)w ciągu 6 miesięcy od urodzenia dziecka) — jak i mąż matki (w ciągu 6 miesięcy od dnia, w którym dowiedział się o urodzeniu dziecka przez żonę). Dopóki ojcostwo nie zostało tą drogą. zaprzeczone, sąd nie musi wnikać, kto jest faktycznym ojcem dziecka, lecz obciąża obowiązkiem alimentacyjnym męża matki.

Ponieważ w opisanym przypadku upłynął już termin do wytoczenia przez Pani męża powództwa o zaprzeczenie ojcostwa, w chwili obecnej powództwo takie wytoczyć może już tylko prokurator. W sprawie tej należy się zatem zwrócić do Prokuratury Wojewódzkiej w Koszalinie.

2. Zgodnie z obecnie obowiązującymi przepisami, jeśli mąż zarabia 1500 zł miesięcznie, na alimenty (bez względu na ich wysokość) przeznacza się dwie piąte tej sumy. Mąż Pani może w każdym czasie wnieść powództwo o obniżenie alimentów, uzasadniając to swą trudną sytuacją materialną. (JS)

WYNAGRODZENIE ZA PRACĘ PRZY ZWÓZCE ZBOŻA

Czytelnik z Przebędowa: Jakie przysługuje wynagrodzenie pracownikom pegeeru zatrudnionym zespołowo przy zwożeniu zboża, a w szczególności, czy stawkę przysługującą od określonej ilości zboża dzieli się pomiędzy wszystkich członków zespołu, czy też każdemu z nich przysługuje pełna?

Sprawę wynagrodzenia, o którym mowa reguluje cennik żniwnych robót zespołowych, stanowiący załącznik do obowiązującego w zakładach podległych Ministerstwu Rolnictwa Układu zbiorowego pracy (str. 117, UZP wyd. M. R. —W-wa 1960 r.). Cennik ten w zależności od rodzaju zboża ustala właściwe stawki wynagrodzenia, stwierdza m. in., że zarobek uzyskany przez całą grupę zatrudnioną przy zwózce winien być podzielony pomiędzy zatrudnionych robotników w zależności od zaszeregowania pracy, którą wykonywali, bądź w inny dowolny sposób wskazany przez zainteresowanych lub kierownika.^ Cennik przewiduje również liczbę członków zespołu w zależności od rodzaju i ilości zwożonego zboża. Ustalona stawka podlega nndzialowi pomiędzy ten zespół.

—^ **(kam)'**

Popołudnie fauna.-

Rys. AMT

ZGUBY

EOIJRTONO niecz^tke nmtepnfarej treści: TerPoowe ZaMr»dv Gastronomiczne, Zakład Shi~*k — konwojent. Gp-4210

JAROCHA Jerzy z&ubił legitymację szkolną, wydaną prz^z TF w Słupsku. Gp-4'09

ZGUBIONO świadectwo ukończenia 8 klasv Liceum Ogólnokształcącego w Dar!owie, na nazwisko Czesław Kozień. G-4193

KOSTECKI Stanisław zgubił dowód rejestracyjny motoru WFM nr EK-2282, wydany przez Wydział Komunikacji Koszalin. Gp-4192

BUSZOWIECKI Jarosław zgubił świadectwo wydane przez Szkołę Podstawowa w Nowym ChwaUmic, pow. Szczecinek. G-4198

ZGINĘŁO świadectwo ukończenia Szkoły Podstawowej nr 3 Wałcz wydane na nazwisko Halina Prokop. Gp-4200

KORNAK Michał * Dalęcina zgubił 23 sierpnia kwit nx 503418 za odstawionego tucznika. G-4199

ZGUBIONO świadectwo ukończenia 'l klaay, w^-dane przez Szkołę Podstawową nr 2 w Wałcza, na na zwiafc* WajMU Kiepuszewska. X. G-iX&

UNIEWAŻNIENIA

UNIEWAŻNIA sie skradzioną nieczatke o treści: PaAs+wowy Ośrodek Maszynowy w Wałczu Dział Eksploatacji, stacja kol. Walcz, tel. 355. G-4"0i

ZAMIANA

ZAMIENIĄ pokój, kuchnię, łazienkę w Słupsku na kawalerkę w nowym budownictwie. Oferty kierować: red. „Głosu Słupskiego". Gp-4203

ZA MIENIĘ dwa małe przejściowe pokoje z kuchnią w Słupsku na dwa większe nie przejściowe. Oferty kierować: red. „Głosu Słuoskiego". Gp-4207

ZAMIENIĘ pokój z kuchnią w starym budownictwie we Włocławku na podobne w Koszalinie. Sylwester Warzyftaki, Włocławek, Bulwary 18/5. Gp-4206

2 POKOJE w nowym budownictwie 45 m. kw. zamienię na większe. Koszalyn, Moniuszki 1/8. Gp-4197

PRACA

POMOC domową do drwuletnleiąo dziecka przyjmę od mr&s. Słupsk, ul. Grodzka la/71. G-4203

PRZYJMĘ pomoc do dziecka. Koszalin, nu Szymanowskiego 42 — Z£io«7£j*ja po ffOilz. 18, Gp-Cim

RÓŻNE

GARAŻ do wynajęcia. Koszalin, tel. 63-20, Od gedz. 18. Gp-4195

SPRZEDAŻ

SPRZEDAM willę pięciopokojową, wolną, co, garaż, duży ogród w Szamotułach, woj. poznańskie. Józ?f Elsner, Szamotuły, Ogrodowa S. Gp-4213

SPRZEDAM gospodarstwo rolne 11 ba, stan dobry, własność, cena przystępna. Pobłocie, pow. Słupsk, Jan Matusiewicz. Gp-4212

SPRZEDAM gospodarstwo rolne 8 ha, zabudowania. Słupsk, Sportowa 40. Gp-4211

SPRZEDAM tanio jawę 250 —19. Dygowo, tel. 25. G-4S05

SPRZEDAM pilnie dom jednorodzinny (4 izby) cały wolny w Bydgoszczy, Szpitalna 8- G-4201

SPRZEDAM wartburga de lux po 8000 km. Stan idealny. Koszalin, tel. 43-79* Gp-4191

SPRZEDAM samochód P-70 stan idealny. Koszalin, Rtraczyca 4, teU 40-SS wewn, 319. Gp-4190

PIANINO — rama metalowa sprzeda Zakład Naprawczy Fortepianów Koszalin, Zwycięstwa 19, Op-4189

L O K A L E

PRZYJMĘ na mieszkanie 2 uczennice lub uczniów. Słupsk, 22 Lipca nr 24 m. 12. Gp-4U6

NAUKA

OŚRODEK Szkolenia Kursowego Towarzystwa Krzewienia Wiedzy Praktycznej w Kołobrzegu, ul. Cyrankiewicza 6 przyjmuje zapsy na kursy kroju i szycia, spawaczy, palaczy co., fryzjerskie, kelnerskie. Gp-4082-0

KURSY kreśleń technicznych i maszynopisania organizuje TKWP w Słupsku. Zapisy przyjmuje sekretariat TKWP Słupsk, ul. Starzyńskiego 10, tel. 28-11. K-1995-0

KURSY 10-miesięczne kroju i szycia I i ił stopnia organizuje TKWP w Słupsku. Zapisy przyjmuje sekretariat TKWP, Słupsk, ul. Starzyńskiego 10, tel. 28-11. K-1996-0

KURSY: kelnerskie, gotowania i pieczenia, fryzjerskie organizuje TKWp w Słupsku. Zapisy przyjmuje sekretariat TKWP Słupsk, ul. Starzyńskiego 10, tel. 28-11. K-1997-0

OŚRODEK Szkolenia Motorowego TKWp w Miastku oreganizuje kurs samochodowo-niotocykiowy amatorski- Zapisy w Ośrodku Miastko, ul. Długa 34 we wtorki, czwartki i soboty w godz. 11—17, tel. 199. K-1998-0

„Ostatni dzwonek"
dla ekip remontowych

Alicja Łukasik i Romana Rzepkowa, emerytki zamieszka łe przy ulicy Mostnika 13 posiadają bogate archiwum pism które od 3 lat kierują regular nie i bezskutecznie do macierzystego adeemu w sprawie szwankującej instalacji centralnego ogrzewania. Ponieważ wszelkie interwencje były bezskuteczne, trzeba było og rzewcć mieszkania „domowym sposobem", paląc piecyki gazo we. Zimą, kiedy temperatura w mieszkaniu nie dochodziła do 13 st, C, był to jedyny ratunek przed... skostnieniem. W efekcie opłaty za gaz wzra stały, zczerniały — sufit i firanki, a temperatura w miesz kaniu niewiele się podnosiła.

Emerytowany inżynier Aleksander Chanaczewski mieszka od reku w budynku przy ulicy Zawadzkiego. Dokuczyło mu już jednak panujące w mieszkaniu zimno. Elektryczne „słoneczko" nie potrafiło ogrzać całego mieszkania, a palenie gazu nie najlepiej wpł ywało na zdrowie.

Wyremontowanie kotłowni osiedlowej przy ul. Zamenhofa, ogrzewającej m. in. mieszkania lokatorów, o których wyżej wspominamy, nastąpi prawdopodobnie dopiero w roku bieżącym. Zależy to od Koszalińskiego Przedsiębiorstwa Instalacyjne - Inżynieryjnego, które powinno we wrześniu br. dokonać montażu urządzeń odpylających w kotłowni.

Nie lepiej przedstawia się również ogrzewanie osiedla przy ul. Morcinka. W sezonie jesienno-zimowym osiedlowa kotłownia ogrzewać powinna trzy budynki mieszkalne, i — co nojważniejsze — nową szkołę. Tymczasem przy budowie kotłowni nie wzięto pod uwagę niebezpieczeństwa zalania jej przez wode (tr.w. gruntową) co udowodniły lipcowe deszcze. W rezultacie kotłownia nie nadaje się do użytku — a projekt jej odwodnienia jest dopiero w opracowaniu. Przy sprawnym przebiegu robót zostanie ona wyremontowana we wrześniu br.

Nie wątpimy, że terminowe £o wykonania robót dopilnuje inwestor — Dyrekcja Budowy Osiedli Robotniczych, na którym ciąży przecież główra odpowiedzialność. Lokatorów bowiem nie interesują „zakulisowe" trudności, z jakimi borykają się wykonawcy — w t"m przypadku Słupskie Przedsiębiorstwo Budc*-/lane i Koszalińskie Przedsiębiorstwo Instalacyjno-Inżynieryjne. Jest im po prostu zimno. Równocześnie nowa szkoła przy ul. Morcirka musi być tej zimy normalnie ogrzewana.

(aka)

Dzwoni tel. 54-66

— Jesienią ubiegłego roku dokonaliśmy domowej inwestycji — powiedział nam Józef Czerwiński. Założyliśmy mianowicie, kosztern 16 tysięcy złotych, wewnętrzne centralne ogrzewanie. Na zlecenie Powiatowej Spółdzielni Usług Wielobranżowych pracę tę wykonał właściciel prywatnego zakładu rzemieślniczego Henryk Czerniak ze Słupska. Niestety — po krótkim. użytkowaniu zarówno piec centralnego ogrzewania jak i „bojler" na wodę zaczął przeciekać. Za mało było również żeberek w kaloryferze, aby mogły one ogrzać mieszkanie.

Zaczęliśmy z żoną systematycznie odioiedzać Powiatową Spółdzielnię Usług Wielobranżowych i bezpośredniego wykonawcę. Otrzymywaliśmy stale nieodmienną odpowiedź: instalacja będzie w najbliższym czasie naprawiona. Sprawa ciągnie się już osiem miesięcy i nic nie wskazuje na to, że zostanie w końcu załatwiona.

Spodziewamy się, że Powiatowa Spółdzielnia Usług Wielobranżowyh wyjaśni tę sprawę na korzyść naszego Czytelnika.

(aka)

— Mieszkam przy ulicy Wojska Polskiego — powiedział Czytelnik —i w skrzynce na listy znajduję często koperty zaadresowane „ulica Solskiego"Możliwe, że napisy te Wyglądają nieco podobnie, ale znudziło mi się regularne odsyłanie cudzych listów. Zwróćcie się do naszej kochanej poczty, aby uważniej przekazywała mieszkańcom, korespondencję.

Kierujemy życzenia Czytelnika poczcie pod rozwagę.

(aka)

Masz wątpliwości
w sprawach czynszowych
dzwoń pod nr 23-11 liii) 33-33

W sprawach czynszowych jest jeszcze wiele niejasności. £"wiadcza o tym liczne wizyty mieszkańców Słupska w punkcie lrsformacyjnym działającym pr7y Miejskim Zarządzie Budynków Mieszkalnych (A!. Sienkiewicza 20, i piętro). Czynny on jest codziennie do godz. 18.

Zainteresowanie jest tik duże, że Wydział Cospcdarki Komunalnej i Mieszkaniowej Prezydium MRN postanowił uruchomić jeszcze dwa punkty informacyjne. W jednym, czynnym w pokoju nr £0 (II piętro) ratusza od godz. 8—15, teł. 23-11, udz"ela się odpow:edzi na pytania lokatorów mieszkań zakładowych i drugim, czynnym w pokoju nr 85 ratusza. teł. 33-33, od gqjlz. 15—18, wyjaśnić moga sobie watnliwości na temat reformy czynszu lokatorzy zamieszkujący w hudynkach prywatnych właściciełi podlegających gospodarce mieszkaniowej.

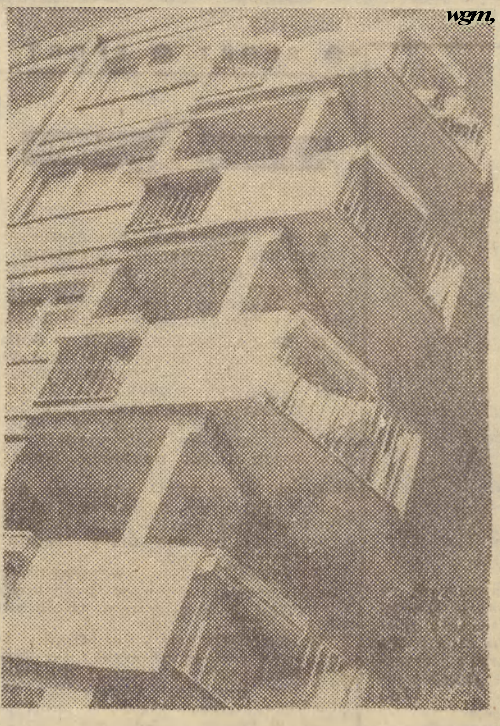

Piękne i fotogeniczne balkony nowych bloków przy ul. A. Zawadzkiego. Cóż z tego, niemal na każdym wisiały albo wiszą nie luchv. Czyżby zamnst kwiatów?

Fot. A. Maślankiewicz.

WKRÓTCE
KOLEJARSKIE ŚWIĘTO

12 **września** — Dzień Kolejarza. Obchodzić będziemy w tym roku jut po raz jedenasty. **Pracownicy stacji** węzłowej PKP w Słupsku **intensywnie przygotowują** się do swego święta.

11 września, o godz. 16 nasi kolejarze oraz zaproszeni goście (m. in. ze stacji w Korzybiu, Damnicy i Jezierzycach) przemaszerują ulicami miasta przy dźwiękach orkiestry kolejowej i złożą wieńce pod pomnikiem na pl. Zwycięstwa,

O godz. 13 tego dnia, w „Domu Kolejarza" odbędzie się akademia okolicznościowa. Referat na temat osiągnięć słupskiego węzła PKP wygłosi naczelnik Oddziału Ruchowo-H&ndlowego Stanisław Radzik. Wyróżniającym się pracownikom przyznane zostaną Odznaki Przodującego Kolejarza, „nestorom" — dyplomy uznania. 440 pracowników otrzyma przy tej okazji awanse zawodowe.

Następnego dnia, w medzielę, 12 września na stadionie KS „Czarni' odbędzie się mecz bokserski między kolejową drużyną Neubrandenourga a gospodarzami,

Uroczystości me są ledna* jedyną forma, j^ka słupscy kolejarze czcic^ będą swoje święto. Vv iększosć z nich podbowiem ^ ^zobowiązania łącznej wartości ponad 162 tys. zł. Pracownicy słupskiego węzła PKP będą więc: porządkowac tory, malować sprzęty biurowe, ogrodzenia, naprawiać narzędzia do odśnieżania, porządkować place ito.

(aka)

Wartość produkcji masarń, wytwórni wód gazowych, piekarń i innych zakładów prowadzonych przez geesy powiatu słupskiego, wyniesie w tym roku ponad 53 min zł a w ostatnim roku przyszłego planu pięcioletniego prawie 75 min zł. PZGS wybuduje jeszcze w bieśącym roku kosztem 2 min zł magazyny nawozów i środków ochrony roślin w Słupsku oraz maszyn zbożowy w Ustre. Równocześnie z*k!»da «,e <3o mo roku budowę masarni w Usfce, magazynu urządzeń rolr.:czvch i st~cii obsługi samochodów w Słupsku.

Z programu w^borczesfo Powistowego Komitetu Frontu Jedności Narodu w Słupsku.

Na życzenie

„...wystąpią w Słupsku 6 września br. ponownie z programem pt. „Każda miłość jest dobra" — znani i popularni aktorzy i piosenkarze warszawscy: Hanka Bielicka. Mieczysław Wojnicki, Irena San{?r>. Krystyna Kosta), Wiktor Śmigielski i Antoni .Taksztas, który prowadzi konferansjerkę. Akompaniuje — Henryk Młynarski.

Impreza odbędzie s"ę dwukrotnie: o godz, 18 i 20.30.

Bilety rozorowadzHa kasy ..Orbisu" i starefo teatru.

Śladem naszej krutuki
„Ponad pół roku bsz surfy"

To tytuł notatki, **którą** zamieściliśmy 13 lipca br. Pisaliśmy w niej, **że z winy Rzemieślniczej Spółdzielni Zaopatrzenia i Zbytu** — Wielobranżowa przy ul. Nie ćziałkowskiego 1, która podjęła się wykonać roboty hydrauliczne w budynku przy ul. Sportowej 29 — jego mieszkańcy pozbawieni *są* wrdy od pól roku.

W odpowiedzi, kierownik spółdzielni Marian Krasnowski, nadesłał do naszej redakcji pismo, w którym stwierdza m. in.:

„Bezsporną winą naszych bezpośrednich wykonawców jest, że nie nowirdomili kierownictwa spółdzielni o przerw*niu robót w budyrlku przy ul. Sportowej rs. Boniero po ukazaniu s'ę notatki odbyło się kilka spotkań, po których ustalono, że przerwane prace zakcńczcne zostaną do 11 września br.

Kierownictwo spółdzielni udzieliło bezpośrednim wykonawcom upomnienia z ostrzeżeniem i zobowiązało do bezwzględnego dotrzymania ustalonego terminu.

Równocześnie pragniemy poinformować, że mieszkańcy budynku nr 29 przy ul. Sportowej nie byli całkowicie pozbawieni wody, gdyż na podwórku czynna jest pompa ręczna. Serdeczn'e jednak przepraszamy za trud noszenia wody do mieszkań zamiast czerpania jej z kranu".

W 26. rocznicę
napaści
hitlerowskiej

W 26. rocznicę napaści Niemiec hitlerowskich na Polskę odbędzie się dziś w Słupsku, r.a placu Zwycięstwa uroczysty capstrzyk. Organizatorzy zapraszają do wzięcia w nim udziału załogi zakładów pracy, młodzież szkolną i mieszkańców.

Po okolicznościowym przemówieniu — Oddział Związku Bojowników o Wolność i Demokrację, przedstawi zgromadzonym protest przeciwko wyrokowi na zbrodniarzy z byłego obozu w Oświęcimiu. Następnie złożone zostaną wiązanki kwiatów i wieńce pod pomnikiem Wdzięczności. Na zakończenie uroczystego zgromadzenia jego uczestnicy przemaszerują ulicami miasta i złożą wieńce pod pomnikiem Powstańców Warszawskich i na cmentarzu żołnierzy radzie?kich poległych w walce o wyzwolenie ziemi słupskiej.

Zgromadzenie na placu Zwycięstwa rozpocznie się o #rodz. 19.

Zarzad Oddziału Powiatowego ZBoWiD prosi swych członków o przybycie dziś o godz. 18,40 przed lokal Związku, skąd nastąpi wymarsz na pl. Zwycięstwa.

Mro o gsdi. 9
rozpoczęcie
re'<H szkoiitega

USTECKA TYSIĄCLATKA 30 MIN. PÓŹNIEJ
„DZIEWIĄTKA" — O GODZ. 12

Dziś ostatni dzień wakacji. Jutro we wszystkich szkołach zabrzmią pierwsze dzwonki. Obwieszczą rozpoczęcie nowego roku nauczania.

Zbiórkę dzieci wyznaczono prawie we wszystkich szkołach na tę sama godzinę, a mianowicie na 8.30. O godz. 9 rozpoczną się uroczystości związane z otwarciem roku szkolnego. Jedynie otwarcie nowej szkoły w Słupsku, przy ul. Morcinka, w której uczyć się ber?ą dzieci z ..dziewiątki" nastąpi o godz. 12 a ustecka Tysiąclatka rozpoczyna rok szkolny o godz. 9.30.

O tym jak przygotowane są szkoły do roznoczecia nowego roku nauczania napiszemy w jutrzejszym numerze „Głosu".

Woda w piwnicy

Budynek przy ulicy Sierpinka 21, należący do ADM 5, leży w „depresji" w stosunku do^ sąsiednich ulic: Gdańskiej, Lelewela i innych. Wystarczy wiec zwykły deszcz, żeby w pobliżu tego bloku tworzyły się wielkie kałuże. Dodajmy pozatykane ścieki przy ulicy S'erpinka — a mamy już pewien obraz tego co sie dzieie... w tamtejszej piwnicy. Jak bowiem nietrudno domyślić sie woda przecieka do niej z ulicy, a przechowywane przedmioty gniją po krótkim czasie. W niewesołej sytuacji znajdują się kobiety, korzystające z mieszczącej się w piwnicy pralni.

Gdzie leży przyczyna? Sierpinka jest jeszcze jedną z wielu ulic w Słupsku, którą nikt nie sprząta. I stąd właśnie zapchane ścieki.

Co na to ADM? Od czasu ao czasu, w krytycznej sytuacji, zleca oczyszczenie ścieków. Tylko nie pomaga to na długo.

Uważamy, że śprawy tej nie można tak dłużej pozostawiać! (aka)

CO? KIEDY? gdzie?

TELEFONY

97 — MO-
98 — Straż Pożarna.
99 — Pogotowie Ratunkowe.

E9WZ19BSW

Dyżuruje apteka nr Al. Wojska Polskiego 9, tel. 28-93

Wwston/J

KLUB „EMPIK" — Wystawa fotograficzna z okazji święta Odrodzonego Lotnictwa Polskiego.

MUZEUM POMORZA SRODKOWEGO — Zamek Książąt Pomorskich — czynne oprócz poniedziałków i dni poświatecznycb w godzinach od 10 do 17.

MUZEUM SKANSENOWSKIF W KLUKACH — czynne jak wyżej

KINO

MILENIUM — Zbrodnia doskonała (franc.-wł., od lat 16)
POLONIA — nieczynne
GWARDIA — Billy kłamca (ang. od lat 16)
Seanse o godz. 17.30 i 20.
WIEDZA — godz. 17 — Generał (USA od lat 9)
godz. 19 — Mezalians (węg. od lat 12)

USTKA

DELFIN — Ściśle tajne (NRD od lat 16)
seanse o goaz. 18 1 zn,
GŁÓWCZYCE
STOLICA — Kapral w matni (franc. od lat 16)
Seans o godz. 20.38.

UWAGA. Repertuar kin podajemy na podstawie komunikatu Ekspozytury Centrali Wynajmu Filmów w Koszalinie.

'tfemiis©

PROGRAM I
na dzień 31 bm. (wtorek)
1322 m — od godz. 16.00 do 24.00
UKF — 97.6 MHz i 69,2 MHz — od godz. 16.00 do 19.05

5.06 Muz. 5.50 Gimnastyka 6.10 „Por. rozm. roln." 6.30 Gra zespół akordeonistów T. Wesołowskiego 7.15 ,,Pios. dr.ia" 7.20 Muz. 7.45 ,,Błękitr»a sztafeta'* 8.05 ..Mu^k³ i Aktualn." 05 Mei. rozr. 9.00 Przemówienie mi^. oświaty — W. Tułodrieckietro do nauczvcieli n.20 Soliści z ork. w report, rozrywkowym. 10.15 tConc. rozr. dla wczasowiczów 11.15 ,,Mo7aika rn^odii i oin.sfn^k" 1.2.06 ..Z kralu i ze świs ... A. Dworzak: Serenada E-dur 13 .,1^3 równych ... l^.no ..Zawadki muz." 1^.0=; Mits r^zr. '5.30 ,,Ze zranvch baletów" 16.10 Muz. ro7r. 17.05 Koncert życzeń 17.40 .^^"'nar°" — ode. DOW. M. Prom:r>sk'e^o ..Mikrofon dla ws7vstkich" 19.25 Utworv wiolonczelowe era A. Ciecbański 19.*7 Gra Trio K Thomos^s w.78 Wiart cioort. ?0.35 ..Timta ^sioń" — aud. o wrześniu 1Q39 r. 21.^5 Gra Zesoół .Studio M-2" 22.0T ..W?eczornv ko~t cert życzeń miłośników muzyki poważnej" 23.15 Muz. taneczna.

PROGRAM H

3P? m od fodz. *.57 — 2O0
UKF — 67.94 MHz od godz. 16.00 — —24.00
UKF — 97.6 MIIz od godz. 4-57 — — 16.00

5.06 Muz. 6.40 Skrz^ka PCK 6.43 Muzyka 7.45 ,.P:os. d^ia" 8.05 G'3 Pozn. Piętnastka Radiowa 8.50 „Echa Bud?"esvtu" — melodie 9.05 .'.Koncert dnia" 9.50 Publ. miedzyn. 10.00 „Spotkanie z Franciszkiem Leharem" 10.40 „Z życia Zw. Radz." 11.00 ,.Z twórczości mistrzów" 12.10 Konc. rozr. 12.45 Aud. 0 rolnictwie 13.30 Koncert d'.a wczasowiczów 14.00 ..Od melrd'' f³ melcd:i" l⁴.*5 ... 1".oo K^c^rt solistów — muzyka franc. 15.30 Dla drieci 16.05 Popularne melod'3 17.15 „Komp. t ęrdn^a — Maurvcv Rare'" 18.20 „Na wars7a*'sk: ^ fali" 19.05 „Muz. l Aktualn." 19.30 ..Ka^eidoskop kulturalny" 20.00 „Portrety dyrygentów" 2'.00 ..Z kraju i ze świata" 21.⁴0 Rewia ork. i zeso. tan. 23.00 Utwory D. Szostakowicza i B. Brittena

TELEWIZJA

na dzień 31 bm. (wtorek)

18.0o „Ptasia wyspa" — dla młodych widzów 18.30 „Słońce i cień" — film fab. pred. bułgarskiej 19.35 TV Kurier Warszawski 19.50 „Dobranoc" 20.00 Dzierż-''- 20.20 „Wrzesień" — nroeram z Mławy 20.50 „Drugi brzeg" — fi'm fab. prod. polskiej 22.20 Dziennik TV.

sport # sport & sport ® sport ® sport

Mz'ef!i@ obrachunki

Dawno już nie oglądaliśmy takich tłumów kibiców — jakie ciągnęły na ostatni mecz Czarnych z drugoligowym zespołem Czechosłowacji tj. „Slovan" Hradec. Wielu gości chwaliło umiejętności naszych pięściarzy i wyraziło zdziwienie, że nie walczą oni w II lidze Pochwały pochwałami, a potrzeby i wymagania swoją drogą. Forma naszych pięściarzy pozostawia bowiem jeszcze wiele do życzenia, chociaż jak na ooczątek sezonu jest niezła. Cała nadzieja w tym, że do rozgrywek o wejście do II ligi są jeszcze trzy tygodnie i okres ten powinien trenerowi Włodkowskiemu i jego bombardierom wystarczyć na poprawienie kondycji i szybkości. Ostatnim sprawdzianem umiejętności naszych pięściarzy przed szturmem do l-Si będzie mecz z Dynamo Neubrandenburg, który rozegrany zostanie **12** września.

Warto jeszcze dodać, że spotkanie rewanżowe ze Slovanem odbędzie się w październiku w CSRS. Czesi zdai3c sobie sprawę z tego, że na swoim terenie również mogą przegrać dodatkowo zaprosili... piłkarzy, zapowiadając, że tego meczu nie przegrają. Czarni przyjęli to zaproszenie.

Trzecia kolejka spotkań w lidze okręgowej przyniosła dwa dalsze punkty piłkarzom Gryfa i drugą porażkę Czarnym. Piłkarze GK3 zaprzepaścili doskonałą okazję clo odniesienia wysokiego zwycięstwa nad słabym zespołem Orła. Gdyby słupszczanie utrzymali tempo gry narzucone w pierwsze} połowie — mieliby szansę wygrać spotkanie bez utraty bramki.

Jak było do przewidzenia Czarni wrócili ze Szczecinka bez punktów. Duża w tym „zasługa" zarządu klubu, który wysłał drużynę na mecz pociągiem o, godzinie 5 rano. Niewyspani zawodnicy z trudem poruszali się na boisku w pierwszej połowie, tracąc w tym okresie 2 bramki. Po zmianie stron Czarni, mimo dużej przewagi, nie zdołali przełamać skomasowanej obrony Lechii,

(sz)

„Głos Słupski" — mutacja ..Głosu Koszalińskiego" w KosialSnłe — organ Komitetu Wojewódzkiego Polskiej Zjednoczonej Partii RoDotnlczeJ. Redaguje Kolegium Redakcyjne Koszalin ul Alfreda Lampego 20 Telefony Redakcji w Koszalinie: centrala 20-34 I 20-35 łączy ze wszystkimi działami
„Głos SłupskP'. Słupsk pl Zwycięstwa 2. I piętro Telefony: sekretariat (łączy z kierownikiem Oddziału) — 51-95; dzia! ogłoszeń — 51-95: redakcja — 54-66.
tf^dawnictwo Prasowe „Głos Koszaliński" RSW „PRASA", Koszalin, ul. Alfreda Lampego 20.
Wpłaty na prenumeratę (miesięczna — 12,50 ił, kwartalna — 37.50 zł, roczna — 150 zł) przyjmują urzędy pocztowe, listonosze oraz oddziały delegatury ^ucb". Tłoczono KZGraL Koszalin, ul. Alfreda Lampego 18. T-2

Z MŁODYM angielski.n kreślarzem, Parkinsonem, z Chelmsford, poznałsr. " '-» ""r ściu nacj Bugiem, na gra nicy Z"I?F. :1 w!iśnie ze swego wehikułu, malutkiego samochodziku, wyposażonego w silnik motocyklowy napisy polskie, głoszc?* .iż ojazd je fo rozwija szvbkość 20 km/godz., że właściciel udaje r^?: 7* }) Japonii, nie zbywa mu na dewizach i orosi o wsparcie miejscowej walucie na ^onzy .e. Te same ' turyta angielski wvnisyv*ał – trudem po, rosyjsku, zaglądając do „ścią-'ac2k*/\ n-r*~-nej przez koóre^nś z celników.

VT Moskwie pojazd Parkinsona wzbudził życzliwą sensację. Spotkałem go w dwa tygodnie później przed hotelem • „National" otoczonego tłumem gapiów.

Parkinccn jest sympatycznym oryginałem, takim sc.-mym,jak amerykański farmer, który w zeszłym roku przybył z rodzina do ZSRR autentycznym dyliżansem. Pcdobni dziwacy zjawiaja się zazwyczaj w krajach, na V„ ri Zachodzie wybucha moda i do których spieszą później normalni turyści z wypchanymi portfelami.

Podróżując samochodem po Związku Radzie ;im, spotkałem tego]*'. r-"-' wa":ad-v zmotoryzowanych turystów zagranicznych na trasie Brześć — Moskwa oraz Lenin prąd Tloskwa. Ka pierwszej prym wiodą samocnody z francuslrni, angielskimi, amerykańskimi i zachodnioniemisckimi znakami rejestra cVjnymi. Na drucdej — królują Finowie. Duńczycy i i Z' -v-' ^ moda turvstyc7ri na ZSRR ma dla ryżego kra ju. ędyż drofta zmotoryzowanych odkrywców Moskwy, Leningradu, wybrzeża czarnomorskiego i 'aukazu wiedzie 7azwvczaj przez Polskę.

W 1965 oku według prognoz „Inturistu" ZSRR odwiedzi ponad milion uczestników wycieczek oraz turystów indywidualnych. Mogą oni zwiedzić przeszło 100 miast, korzystając z — otwartych a?trakcyjnych szlaków na Syberii i Dalekim Wschodzie; przewidziano dla nich także \ W * " – *- rze. Obok zabytków historycznych odkrywców Moskwy, Leningradu. Nowogrodu. Włodzimierza oraz Kijowa turyści oglądają ośrodki przemysłowe i wielkie zapory wodne. wytK>czywają w radzieckich pensjonatach, leczą się w uzdrowiskach strzelają do dzikiej zwierzyny nKrymie i w tajdze syberyjskiej. Obecnie atrakcje turystyczne rozszerzono o rybackie wyprawy nad Bajkał, myśliwych zaproszono po raz pierwszy na Pamir.

Wzdłuż tras, wydzielonych dla turystów zagranicznych, zbudowano wiele nowocześnie urządzonych moteli. Na trasie Brześć — Moskwa znajduje sie m. in. osiedle kempingowe pod Mińskiem, okupowane niemal wyłącznie przez cudzoziemców. Za tanią opłatą można tam skorzystać z noclegu w domkach pawilonowego typu oraz zjeść smaczny obiad w restauracji. Podobny kemping znajduje się pod Smoleńskiem.

gfa radzieckim turystycznym szlaku

Peron Dworca Białoruskiego w Moskwie, na który przychodzą pociągi z Warszawy, Berlina, Ostendy, Paryża i Sztokholmu, przypomina w sezonie letnim karnawał kostiumowy. Krzyżują się różne ięzyki, spotykają najdziwniejsze stroje — od afrykańskich powłóczystych szat. do szkockich spódnic i ekstrawaganckich toalet turystek amerykańskich. Przed Kremlem parkuje stale kilkadziesiąt autokarów turystycznych l przy car-dzwonie oraz car-armacie tłoczy się z aparatami fotograficznymi więcej cudzoziemców niż przybyszów z republik radzieckich.

„Intunst umiejętnie wykorzystuje rosnące zainteresowanie zagranicznych firm turystycznych Związkiem Radzieckim. Podpisano kontrakty z kilkuset przedsiębiorstwami turystycznymi w różnych krajach, kieru.iacymi falę turystyczną do ZSRR i reklamującymi wizyty w kraju „sputników i kosmonautów". Na użytek tych firm kręci się filmy reklamowe, pokazujące walory krajoznawcze republik radzieckich, ich niepowtarzalną egzotykę. Dla miłośników imprez kulturalnych organizowane są wyjazdy na festiwale „Zima rosyjska" w Moskwie, „Białe noce" w Leningradzie oraz „Moskiewskie gwiazdy".

W parkach stolicy ZSRR nie tylko zimą, ale i latem można przejechać sie na trojkach. Jedną z atrakcji pobytu w Moskwie, Leningradzie i Kijowie jest przejażdżka wodolotem po rzece Moskwie, Newie i Dnieprze.

Trzeszczy w szwach baza hotelowa i restauracyjna „Inturistu". na gwałt buduje się w Moskwie ogromny, największy w Europie hotel „Rossija", rozbudowuje sie zamieszkały przeważnie przez cudzoziemców hotel ..National" przystąpiono dó wzniesienia kilku wieżowców hotelowych przy Placu Smoleńskim, Prospekcie Lenina i innych punktach miasta. Jak podaje „Inturist" projektowanie i budowę ośrodków turystycznych rozoocżęto w tym roku w 47 miastach — In. w Irkucku, Bracku, Chabarowsku, w republikach nadbałtyckich. Azii Srodkowei. w Armenii, Gruzji i Azerbajdżanie.

Obecnie doskonałymi drogami można przejechać orzeż część europejska ZSRR od? Brześcia do Tbilisi i od Wyborgj? do Svmferor>ola. W budowie znajdu^ sie aTitostradair^. Moskwa Wołga. Tras ta-k*ch z każdvm rokiem iestT więcej. Baedecker^. re'clamti-J iace podróże r-o ZS^PR. s t a f^rgbp zm^en^a^ ? r^zsz^rzań. Wszystko wskazule n, to. że turystów zaffranicznvch do Związku Radzieckiego bedzie wzrastał z roku na rok, resztą. j"k wyjazdy Sranicę turystów radzieckich.

RYSZARD BADOWSKI

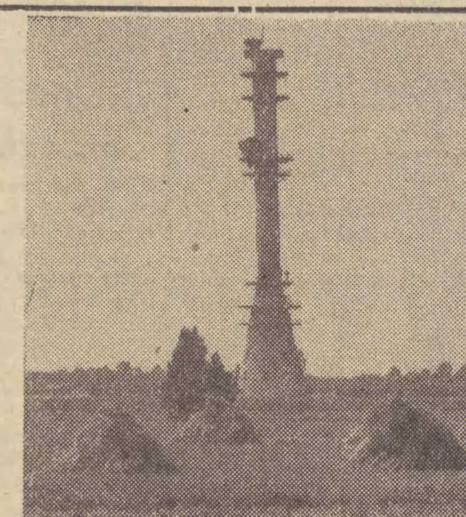

Dla łódzkiej TV

W Zygrach k. Łodzi powstaje nowoczesna stacja nadawcza radiowo-telewizyjna. Już w niedalekiej przj^szłości mieścić się tu będzie nadajnik łódzkiej telewizji zdolny do przekazywania programu do najdalszych zakątków woj. łódzkiego. Tu stanie też 340-metrowy maszt, dzięki któremu możliwe będzie transmitowanie programów radiowych na falach ultrakrótkich, a także programów telewizyjnych. (JK)

Na zdjęciu: wieża telewizyjna w Zygrach w budowie.

CAF — fot. Rozmysłowic?

SPORT • SPORT • SPORT • SPORT • SPORT • SPORT

Z KRAJU I ZE ŚWIATA

• W NIEDZIELĘ, rozegrano w Moelndal (Szwecja) rpiędzypaństwowe spotkanie lekkoatletyczne kob et Szwecja — Polska II. Mecz zakończył się zwycięstwem drugiej reprezentacji Polski 59:58.

• W ZAKOŃCZONYCH w Sofii mistrzostwach Europy w koszykówce juniorek — pierwsze miejsce zdobyły koszykarki ZSRR, wyprzedzając Jugosławię, Czechosłowację, Polskę. Bułgarię i Węgry. W ostatnim dniu spotkań finałowych Polki pokonały Węgry 56:53.

• W WIELENIU odbył sie doroczny bieg na dystansie 3000 m o Memoriał im. Józefa Nojego. Zwyciężył po raz piąty Mathias w czasie 8.21,0.

• PIĘŚCIARZE warszawskiej Legii przebywający w Jugosławii przegrali z Partizanem (Belgrad) 48:12.

• O ZAKOŃCZONY w Opolu 4-etapowy wyścig kolarski „Po Ziemi Opolskiej", o łącznej długości 575 km, przyniósł zwycięstwo St. ACa£die. który trasę tę przejechał w czasie 13.13,53, wyprzedzając Kozłowskiego — 13:14.13 i Surmińskiego 13:14.23.

• ZAINAUGUROWANE zostały rozgrywki mistrzowskie i ligi hokeja na trawie. A oto wyniki ^rimwaid — azs Katowice 2:0 warta — Stella i:i. warta — Polonia Środa 2:0. Lech — Gwardia 0:2 w stosunku 0:2 z Piastem Gliwice i AZS Katowice. Polonia — Rzemieślnik w-wa 3:0. za — kwalifikowali" się do mistrzostw świata zwyciężając Boliwię 2:1.

Deszczowe pożegnanie wakacji

Sekcja lekkoatletyczna białogardzkiej Iskry i OZLA zorganizowały w niedziele mityng „Na pożegnanie wakacji". Oprócz lekkoatletek i lekkoatletów naszego okręgu udział w zawodach wzięła drużyna warszawskiej Polonii, która przebywała na obozie szkole niowym w Szczecinku.

Nie sprzyjające warunki atmosferyczne (padający przez cały czas zawodów deszcz) uniemożliwiły lekkoatletom osiągnięcie lepszych rezultatów. Mimo to w kilku konkurencjach stoczono zacięte i interesujące pojedynki. Spośród uzyskanych wyników na wyróżnienie zasługuje wynik reprezentanta Polonii — Brzozowskiego, który w biegu na 800 m uzyskał dobry czas — 1.52.7. Większość rozegranych konkurencji zakończyła się zwycięstwem lekkoatletów Polonii.

KOBIETY: 100 m: Maciołek (Polonia) — 12,6; 80 m ppł: Wardzińska (Polonia) — 12,0; skok w dal: Grzegorzewska (Sztorm) — 5,30 m; oszczep: Krakowiak (Polonia) — 36,40 m; kula: Chruścielewska (Polonia) — 10,21 m.

MĘŻCZYŻNI: 100 m: Szewiński (Polonia) — 11,1. Ten sam czas uzj^skał drugi zawodnik Polonii — Nowak. 200 m: Firkowski (Żagiel) — 22,0; 400 m: Szmulew (Bałtyk) — 52,9; 800 m: Brzozowski (Polonia) — 1.52,7; skok w dal: Lipiec (nie zrzeszony) — 6,52 m; trójskok Jakubowski (Polonia) — 13,71 m. Zalejko (Żagiel) uzyskał w tej konkuremeji 13.50 m. Skok wzwyż: Miliński (nie zrzeszony) — 165 cm; oszczep: Hernik (Polonia) — 50,25 m; kula: Smoliński (Żagiel) — 13,66 m. (sf)

W niedzielę wystartują młodzi p Ikarze

Po wznowieniu zajęć w szkołach rozgrywki mistrzowskie w nowym sezonie rozpoczną juniorzy. W niedzielę wystartuje liga i klasa A juniorów. Podobnie jak w ubiegłym sezonie rozgrywki ligi juniorów prowadzone będą w dwóch grupach — południowej i północnej. W grupie południowej o I miejsce walczyć bedzie 7 drużyn: Drawa, Darzbór, Lechia, Orzeł, Piast, Sparta i Lech, a w grupie północnej 9 drużyn: MKS Cieśliki, Gryf, MKS Sztorm, Gwardia. Bałtyk, Czarni, Korab, Bytovia i Sława.

Dziś zamieszczamy rozkład jazdy" rundy jesiennej ligi juniorów. Radzimy go wyciąć i zachować!

„ROZKŁAD JAZDY"

LIGI JUNIORÓW

GRUPA PÓŁNOC

5 WRZEŚNIA
Cieśliki — Gryf
Gwardia — Sztorm
Czarni — Bałtyk
Bytovia — Korab
Sława — pauzuje

12 WRZEŚNIA
Sława — Gryf
Korab — Czarni
Gwardia — Cieśliki
Bytovia — pauzuje

19 WRZEŚNIA
Gryf — Sztorm
Cieśliki — Bałtyk
Gwardia — Korab
Sława — pauzuje

26 WRZEŚNIA
Gryf — Bytovia
Sława — Czarni
Korab — Cieślik!
Bałtyk — sztorm
Gwardia — pauzu je

3 PAŹDZIERNIKA
Bałtyk — Gryf
Sztorm — Korab
Czarni — Sława
Gwardia — Bytovia
Cieśliki — pauzuj

10 PAŹDZIERNIKA
Gryf — Gwardia
Cieśliki — Sława
Korab — Bałtyk
Sztorm — pauzuje

17 PAŹDZIERNIKA
Gwardia — Sztorm
Bytovia — Cieśliki
Gryf — Czarni
Bałtyk — pauzuie

24 PAŹDZIERNIKA
Gryf — Gwardia
Czarni — Cieśliki
sztorm — Bytovia
Bałtyk — Sława
Korab — pauzuje

31 PAŹDZIERNIKA
Sława — Korab
Bytovia — Bałtyk
Czarni — Sztorm
Cieśliki Gwardia
Gryf — pauzuje

GRUPA POŁUDNIE

5 WRZEŚNIA
Drawa — Piast
Darzbór — Sparta
Lechia — Lech
Orzeł — pauzuje

12 WRZEŚNIA
Sparta — Lech
Piast — Darzbór
Orzeł — Lechia
Drawa — pauzuje

19 WRZEŚNIA
Drawa — Orzeł
Lech — Piast
Lechia — Sparta
Darzbór — pauzuje

2* WRZEŚNIA
Sparta — Piast
Orzeł — Darzbór
Lechia — Drawa
Lech — pauzuje

3 PAŹDZIERNIKA
Piast —. Lechia
Dr»wa — Drzbór
Le?h — Orzeł
Sparta —• pauzuje

10 PA?D^TERmfCA
Darzbór — Lechia
Drawa — Lech
Orzeł — Sparta
Piast — pauzuje

17 PAŹDZIERNIKA
Darzbór — Lech
Pia«t — Or-reł
Soa^-ta — Drawa
Lechia _ pauzuje

Walasiewicziwna – zwycięża

Na stadionie stołecznej Skry odbył się **29** bm. mityng **lekkoatletyczny z** udziałem **zawodników** warszawskich klubów ligowych i zielonogórskiego, Lumelu. Startowało ponad 100 zawodników, a wśród nich złota medalistka olimpijska z Los Angeles **i** wielokrotna rekordzistka świata w sprintach **Stanisława Walasiewicz-Olson. Wygrała ona bieg na dystansie 60 m w czasie 8,7** przed 15-letnią Kulwanowską (Lumel) **8,9.**

O Puchar Polski

Jutro, 1 września, w Sianowie i Złocieńcu odbędą się dwa spotkania półfinałowe o Piłkarski Puchar Polski. Spotkania wyłonią finalistów, którzy walczyć będą o pierwsze miejsce w województwie i prawo reprezentowania naszego okręgu w centralnych eliminacjach o Puchar Polski. W Sianowie miejscowa Victoria zmierzv się z ITI-ligową Gwardią Koszalin, a w Złocieńcu — Olimp walczyć będzie z Darzborem Szczecinek. (sf)

POWIEŚĆ ANDRZEJ WYDRZYŃSKI

MTATNIANOC w CIUDAD TRUJILLO

(25)

Wiem — rzucił niecierpliwie Flynn. — Wiem, co chce pan powiedzieć, wiem, słyszałem już, że Beesley ostrzegał pana. Ale Beesley jest pionkiem. Mógłbym się porozumieć z ludźmi, od których Beesley jest zależny...

— Właśnie ci ludzie udzielili mu odpowiednich instrukcji. Panie Flynn, mam prośbę i zarazem dobrą radę: zostawmy to lepiej w ich rękach.

— Będę się starał w Waszyngtonie, żeby panu pozw^ono zająć się sprawą mojej córki. Potrzebna mi jest tylko pańska zgoda. Dam panu tyle, ile oferowałem agencji Burnsa, i otworzę panu konto dla wszelkich związanych z tą sprawą wydatków, których nie mam zamiaru kontrolować.

Wstałem.

— Niestety, proszę mi wybaczyć.

Flynn również wstał.

— Więc pan odmawia? — powiedział przestraszony, bezradny, zawiedziony w tej ostatniej nadziei. — Odmawia pan?

Nagle zwrócił głowę w kierunku okna i wsłuchiwał się przez chwilę w pisk hamulców samochodu, który skręcał na lewo, w przecznicę biegnącą wzdłuż prawej ściany jego willi. W czasie naszej rozmowy już kilka razy tak samo reagował na podobne odgłosy.

Tknęło mnie złowrogie przeczucie.

— Czy pan wyjeżdżał od wczoraj? — zapytałem. — Od chwili, kiedy dowiedział się pan o zniknięciu córki? Nie, nawet wcześniej: od chwili wy.iśca Loretty z domu?

— Nigdzie nie wyjeżdżałem. Czekałem na nią całą noc. Z przedstawicielem agencji Burnsa rozmawiałem tutaj, w moim gabinecie, tak jak z panem. Czy to ma jakieś znaczenlet"

— Wolałbym, żeby nie miało...

•— Niech pan mówi jaśniej! — prawie krzyknął.

Dobiegł nas nieco bliższy niż poprzednio zgrzyt hamulców i odgłos piskliwego poślizgu opon jakiś wóz zatrzymał się pod bramą wiodącą do ogrodu willi Flynna. Ni stąd ni zowąd zapytałem:

— Może to Loretta?

Flynn nawet nie podszedł do okna. Usiadł i sięgnął po cygaro wsparte o brzeg srebrnej popielniczki obitej z zewnątrz bawolą skórą.

Rozległ się głos dzwonka, ktoś czekał na otwarcie bramy wjazdowej.

— Dlaczego pan zapytał o Lorettę? Wierzy pan, że może niespodzianie wrócić? Naprawdę pan tak przypuszcza? Tak?

— Myślałem właśnie o niej, i może dlatego...

Potrząsnął głową, skurczył się w fotelu.

— Nie, to nie była Loretta. Chyba przyjechał major Beesley... Córka jeździ ostatnio imperialem i wiem, jak zatrzymuje wóz przed domem, nigdy nie hamuje tak ostro... Słyszał pan pisk opon? Wiem, jak to jest, kiedy wraca córka, zawsze czekałem kiedy wracała później niż zwykle, i nasłuchiwałem jak podjeżdża nod garaż. To nie była Loretta....

★

Nie przelatywali nad Great Inagua; ominęli wyspę, mając po lewej stronie Litlle Inagua, a po prawej Mayaguanę. Pod nimi była cieśnina Caicos. De la Maza orientował się, które terytoria należy omijać. Przed nimi leżała niewidoczna jeszcze Espaniola.

Trzeba jednak powiedzieć temu Dominikańczykowi, że znałem Thoena, pomyślał Murphy. albo, że słyszałem o nim, bo Octavio i tak wie, że znałem Thoena, i nie ma co ukrywać. Oni mnóstwo wiedzą, skąd oni tyle wiedzą? Octavio musi mieć do mnie zaufanie, gdyby nie wiedział, że coś słyszałem o Thoenie, to po co by mówił o tym nieszczęśliwym wypadku?

— Wie pan — odezwał się Murphy — coś sobie przypominam. Oswald Thoen. Nie widziałem go nigdy na oczy, ale chyba słyszałem o tym gościu.

— Dlatego tylko powiedziałem o katastrofie ust autostr*^ dale* bo myślałem* że tą pana zainteresuje,

— Właśnie Marta mówiła o nim. od niej słyszałem to nazwisKO.

— to mówiła? Pamięta pan?

— No, jak oyliśmy nad Ontario, w New Fair Haven, Thoen iniai po nią przyjechać i oawieźć ją do Utica. Kiedy przejechał, iuarla p^zyszia się pożegnać, aie tego Thoena wcale mi nie przedstawiła. Co mnie może obchodzie jakiś Thoen?

— Pewnie. I co potem?

— I nic. Pojechali. On ją odwoził do Utica.

— Czy Maria mówiła mu coś o panu? Co?

— Nic wiem co. Skąd mogę wiedzieć, czy coś mówiła, jeżeli pojechali do Utica, a ja wróciłem do Nowego Jorku?

— Pewnie, że nie może pan wiedzieć. Człowiek zadaje czasem głupie pytania.

— A pan coś wie?

— Kiedy nasz człowiek pojechał do Fair Haven, żeby w tym pensjonacie popytać o pana, zobaczył tam kilka telegramów i parę listów od Marty. Były także telefony, dzwoniła do pana. Marta szukała pana i chyba musiała coś powiedzieć temu Thoenowi, żeby on pana także szukał. Były takie miejsca w Nowym Jorku, gdzie Thoen rozbijał się za panem. Pytał i pytał, jakby mu za to płacili.

— Chyba Marta mu kazała. Bo ja miałem jej dość, wie pan. właśnie przez tego Thoena. Ona z nim kombinowała. A jemu chyba zależało na niej, to była pierwszorzędna dziewczyna i znalazłby pan całą kupę facetów, którym mogło na niej zależeć. Na pewno Marta kazała, żeby mnie szukał.

— Naszym ludziom nie podobało się takie szukanie. On ich trochę denerwował, ten Thoen.

— Ale to przeze mnie. Chciał coś zrobić dla Marty.

— Może przez pana, a może przez coś innego.

— Głowę bym dał, że przeze mnie. Marcie zależało, ieby on gdzieś mnie znalazł.

— Nigdy nic nie wiadomo, Murphy. Już po tej rozmowie, kiedy nasz człowiek dogadał się z panem co do tego chorego, żeby go przewieźć wynajętym samolotem, Thoen także pana szukał. Diabli wiedzą skąd, ale on wiedział, że pan jedzie do Linden. Czym pan jechał?

(c.d.n.)