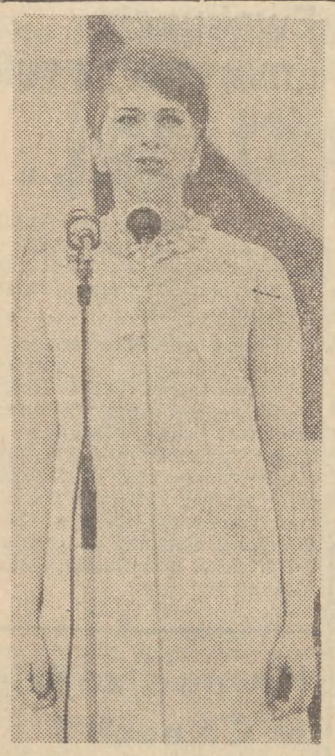

Maria Jarzębska z Pabianic. Pierwsza nagroda wśród solistów. (Fot. J. Piątkowski)

Laureaci Ogólnopolskiego Festiwalu Piosenki Żołnierskiej

ZESPOŁY WOKALNE:

I nagroda — „Kamer" z Wrocławia.

Dwie równorzędne II nagrody: żeński zespół wokalny „Nastolatki" ze Szczecina i kwartet wokalny chóru „Pochodnia" z Częstochowy.

Dwie równorzędne III nagrody: zespół wokalno-instrumentalny z Tarnowa i duet sióstr Doniec z Nowej Huty.

Pięć wyróżnień: zespół wokalny Technikum Włókienniczego z Łodzi, sekstet wokalny „MARESZKI" z BYTOWA, kwartet „Wilga" z Kętrzyna, kwartet męski „Jędrusie" z Kielc i zespół „Suwalszczyzna" z Suwałk.

SOLIŚCI:

I nagroda — Maria Jarzębska z Pabianic.

Dwie równorzędne II nagrody: Urszula Ślusarska z Ciepłic i Krystyna GIZOWSKA z Człuchowa.

Trzy równorzędne III nagrody: Urszula Smoła z Tarnowa, Maryla Lerch z Gdyni i Henryk Bednarczyk z Krakowa.

Sześć wyróżnień: Zofia Pacyniak z Łodzi, Irmina Krause z Torunia, Zdzisław Patelka z Zielonej Góry, Irena Aleksandrow z Suwałk, Maria Stańkowska z Lublina i Bolesław Ziętarski ze Szczecina.

Święto spółdzielców

✶ (INF. WŁ.)

W ubiegły piątek uroczyście obchodzono w naszym województwie 46. Międzynarodowy Dzień Spółdzielczości. Na dziedzińcu Prezydium WRN w Koszalinie odbyła się z tej okazji akademia. W imieniu wojewódzkiej Spółdzielczej Komisji Współpracy, okolicznościowe przemówienie wygłosił **Kazimierz Konieczko**, dyrektor Okręgu Centrali Spółdzielni Ogrodniczych.

Po przemówieniu, 21 zasłużonych działaczy spółdzielczych z Koszalina i powiatu koszalińskiego udekorowano odznakami przyznanymi przez centralne władze spółdzielczości oraz Prezydium WRN w Koszalinie.

W części artystycznej wystąpił Centralny Zespół Artystyczny Wojska Polskiego z programem zatytułowanym — „Piękna nasza Polska cała".

Uroczyste akademie odbyły się w sobotę w wielu miastach powiatowych. Np. w Słupsku i Szczecinku wyróżniono dyplomami i odznakami honorowymi centralnych związków spółdzielczych zasłużonych działaczy długoletnich członków i pracowników. Z okazji święta odbyło się także kilka imprez artystycznych. W Szczecinku goszczono zespół Operetki Poznańskiej, a w niedzielę wielu pracowników spółdzielni wyjechało na biwaki do ośrodków wypoczynkowych.

(LL)

Parada zwycięzców w „Kwiatach czerwieni"

„Sto lat" na melodię... „Oki" śpiewała publiczność swoim ulubieńcom

Do zobaczenia za rok!

✶ (Inf. wł.)

PO RAZ OSTATNI na obydwu festiwalowych estradach zabrzmiały wczoraj fanfary. Ogólnopolski Festiwal Piosenki Żołnierskiej Kołobrzeg — Połczyn 1968 dobiegł końca. Przed południem w Połczynie, wieczorem w Kołobrzegu jury ogłosiło wyniki konkursu amatorów (zamieszczamy je obok). Wystąpili oni w Połczynie w koncercie zatytułowanym „Przodownicy wystąp" a w Kołobrzegu w galowym koncercie „Kwiaty czerwieni". Połczyńska część Festiwalu zakończyła się koncertem „Piękna nasza Polska cała". kołobrzeska wspomnianymi już „Kwiatami czerwieni". Ten ostatni obserwowali szczęśliwi posiadacze biletów których zabrakło już przed dwoma dniami. Byli także obecni przedstawiciele wojewódzkich władz partyjnych i państwowych.

W sobotę w Połczynie wystąpili soliści i zespoły zawodowe w koncercie „Kwiaty czerwieni". W Kołobrzegu zaś odbyło się ostatnie przesłuchanie amatorów, III Koszalińska Giełda Piosenki Żołnierskiej i popis jej laureatów.

I tyle oficjalnych wydarzeń. Na opisanie wrażeń i wniosków trzeba poczekać kilka dni. Ale już dziś nie ulega wątpliwości, że tego rodzaju festiwal okazał się niezwykle potrzebny i wartościowy. Z jednej strony stał się szansą dla amatorów, którzy występując przed reprezentatywnym jury i znającą się na rzeczy publicznością mogli udowodnić swoje istotne, niejednokrotnie bar

(Dokończenie na str. 2)

Zespół wokalny „Kamer" z Wrocławia. Pierwsza nagroda wśród zespołów. (Fot. J. Piątkowski)

PROLETARIUSZE WSZYSTKICH KRAJÓW ŁĄCZCIE SIĘ!

A B

Cena 50 gr.

Nakład: 118.651

Głos SŁUPSKI

ORGAN KW PZPR W KOSZALINIE

ROK XVI Poniedziałek, 8 lipca 1968 r. Nr 163 (4893)

Manifestacja przyjaźni nad Nysą

W ROCZNICĘ PODPISANIA UKŁADU ZGORZELECKIEGO

ZGORZELEC (PAP)

6 lipca 1950 roku w nadgranicznym Zgorzelcu podpisany został Układ o Wytyczeniu Istniejącej Granicy Przyjaźni na Odrze i Nysie pomiędzy Polską Rzeczypospolitą Ludową i Niemiecką Republiką Demokratyczną. W 18. rocznicę tego historycznego wydarzenia o doniosłym znaczeniu w życiu obu zaprzyjaźnionych narodów, odbył się w sobotę wielki wiec mieszkańców Ziemi Zgorzeleckiej z udziałem licznych delegacji robotników i młodzieży Goerlitz.

Na wiecu okolicznościowe przemówienia wygłosili: I sekretarz KP SED w Goerlitz — **Hans Hutzki** i I sekretarz KP PZPR w Zgorzelcu — **Roman Klat**. Podkreślili oni znaczenie Układu Zgorzeleckiego w stosunkach między obu narodami oraz w stosunkach międzynarodowych. Wiele uwagi poświęcili omówieniu form współpracy między sąsiadującymi miastami — Zgorzelcem i Goerlitz.

W uroczystości wziął udział konsul NRD we Wrocławiu **Henry Bringmann.**

W części artystycznej wystąpił Zespół Pieśni i Tańca Ziemi Lubuskiej.

Uchwała VI Plenum CRZZ

WARSZAWA (PAP)

Ostatnie VI Plenum CRZZ podjęło uchwałę w sprawie udziału związków zawodowych w rozwoju spółdzielczego budownictwa mieszkaniowego i dalszej poprawy warunków mieszkaniowych ludności.

Uchwała podkreśla, że mimo stałej poprawy warunków mieszkaniowych ludności sytuacja mieszkaniowa wielu rodzin jest nadal trudna. Konieczne jest zatem podjęcie dalszych wysiłków nie tylko dla wykonania zadań bieżącego planu 5-letniego i ich przekroczenia, lecz również dla przygotowania warunków **wydatnego zwiększenia zakresu budownictwa mieszkaniowego w przyszłym planie 5-letnim. Uchwała omawia szczegółowo sposoby osiągnięcia tego celu.**

DZIEŃ JAK CO DZIEŃ W USA

W miejscowości Berkeley, Kalifornia, trwały zamieszki studenckie. Policja brutalnie rozprawiała się z demonstrantami, rozpędzając ich przy użyciu gazów łzawiących i pałek. W mieście wprowadzono godzinę policyjną.

Na zdjęciu: policjanci znęcają się nad murzyńskim studentem, którego spotkali na ulicy po godzinie policyjnej.

CAF — Photofax)

Sztandar przechodni dla POM w Świdwinie

Cel — utrzymać zdobyty prymat

SCHLUDNY na co dzień świdwiński POM w dniu 5 lipca wyglądał szczególnie uroczyście — w godzinach popołudniowych na uroczystość wręczenia sztandaru przechodniego prezesa Rady Ministrów i CRZZ za zwycięstwo w ogólnokrajowym współzawodnictwie pracy w 1967 r. przybyli do Świdwina: sekretarz KW PZPR. **Władysław Przygodzki**, wiceminister rolnictwa, **Longin Cegielski**, sekretarz CRZZ, Kazimierz Nowicki, przewodniczący ZG ZZPR, Marian Rybicki, kierownik Wydziału Rolnictwa i Leśnictwa Prez. WRN, **Stanisław Grubowski**, przew. WKZZ, Michał Piechocki, dyrektor Wojewódzkiego Zjednoczenia Przedsiębiorstw Mechanizacji Rolnictwa, Tadeusz Dojutrek, przewodniczący Zarządu Okręgu ZZPR, **Leon Wasilewicz**, władze powiatowe z I sekretarzem KP PZPR **Jerzym Chudzikiewiczem** i przewodniczącym Prez. PRN, **Kazimierzem Zbiegiem.**

Wiceminister Longin Cegielski przekazał załodze POM gorące pozdrowienia od premiera Józefa Cyrankiewicza i ministra rolnictwa, Mieczysła-

(Dokończenie na str. 3)

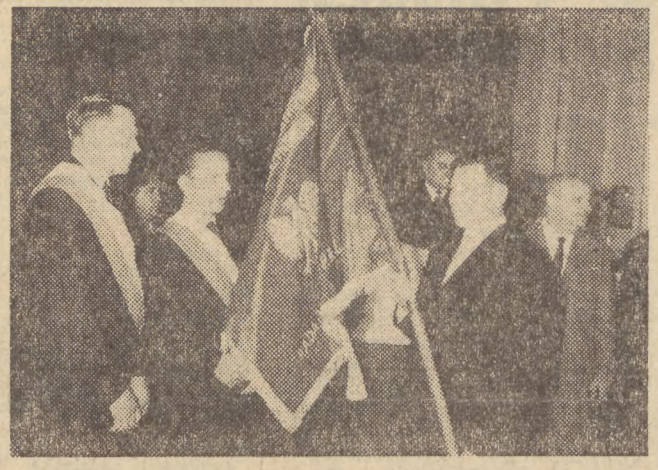

Na zdjęciu: dyrektor POM w Świdwinie Wacław Budrewicz przekazuje sztandar przechodni prezesa Rady Ministrów i CRZZ — dowód najwyższego uznania dla pracy swej placówki — pocztowi sztandarowemu. Fot. J. Piątkowski

Manewry floty wojennej ZSRR, Polski i NRD

✶ MOSKWA (PAP)

Agencja TASS podaje, że zgodnie z planem szkolenia bojowego sztabu Zjednoczonych Sił Zbrojnych krajów Układu Warszawskiego w lipcu br. w północnej części Oceanu Atlantyckiego oraz na Bałtyku, na Morzu Norweskim i na Morzu Barentsa odbędą się wspólne ćwiczenia sztabowe marynarki wojennej NRD. Polski i Związku Radzieckiego pod kryptonimem „Siewer" („Północ").

W ćwiczeniach wezmą udział sztaby marynarki wojennej oraz okręty różnych klas, lotnictwo marynarki wojennej i oddziały piechoty morskiej tych krajów.

Celem ćwiczeń jest opracowanie zagadnień związanych z obroną krajów socjalistycznych przed ewentualnymi atakami z obszarów morskich i oceanicznych oraz udoskonalenie współdziałania na morzu sojuszniczych flot krajów Układu Warszawskiego.

Ćwiczeniami będzie kierował dowódca naczelny Marynarki Wojennej ZSRR.

Ewakuacja „marines" z ruin Khe Sanh

Naloty superbombowców na DRW

HANOI (PAP)

Jak donoszą z Sajgonu amerykańskie bombowce „B-52" przeprowadziły w sobotę wieczorem dwa nowe bombardowania terytorium DRW bezpośrednio na północ od strefy zdemilitaryzowanej. Ponadto lotnictwo amerykańskie wykonało 8 rajdów bombardując domniemane pozycje partyzantów na terenie Wietnamu Południowego.

Rzecznik dowództwa amerykańskiego w Sajgonie poinformował w niedzielę rano, że oddziały stacjonowane w bazie Khe Sanh, znajdują się ciągle w stanie ewakuacji. Baza została już niemal całkowicie zrównana z ziemią i amerykańscy „marines" starają się zawszelką cenę utrzymać pasy startowe lotniska, które są jedyną drogą wycofania z bazy. Ostatnio pozycje amerykańskie w Khe Sanh ostrzelane zostały przez partyzantów z artylerii i moździerzy.

W Bangkoku podano do wiadomości, że ponad 5 tysięcy żołnierzy wchodzących w skład dywizji „czarna pantera" uda się do Wietnamu Południowego 19 lipca. Pozostała część liczącej 12 tysięcy żołnierzy dywizji zostanie przetransportowana do Wietnamu Południowego w późniejszym terminie. W chwili obecnej w Wietnamie Południowym znajduje się 2400 żołnierzy syjamskich oraz jednostki lotnicze i morskie.

W niedzielę o godzinie 11.10 czasu miejscowego ogłoszony został w **Hanoi** alarm lotniczy.

(Dokończenie na str. 2)

„Kometą" przez Bałtyk

● ŚWINOUJŚCIE (PAP)

6 bm. zainaugurowana została sezonowa żegluga wodolotem między Świnoujściem a szwedzkim miastem Ystad. Rejs w obie strony trwał ok. 6 godzin. Z Ystad wodolot przywiózł 66 pasażerów, w tym 27-osobową grupę, która przybyła na tygodniowy urlop do Świnoujścia

Pasażerowie wodolotu w rozmowie z przedstawicielami prasy stwierdzili, że lot „Kometą" przez Bałtyk dostarczył sportowych emocji, był wygodny, a przede wszystkim szybki.

TELEGRAFICZNYM SKRÓCIE

● WARSZAWA

Przewodniczący Rady Państwa Marszałek Polski Marian Spychalski przyjął 6 bm. na audiencji w Belwederze ambasadora nadzwyczajnego i pełnomocnego Danii w Polsce — Johna Knoxa, który złożył listy uwierzytelniające.

● MOSKWA

W Grenoble rozpoczęła się międzynarodowa konferencja prawników, w której udział bierze 150 prawników z 37 krajów, wśród nich również z Polski.

Przedmiotem obrad będą zagadnienia prawa międzynarodowego w aspekcie agresji USA w Wietnamie.

● ZAKOPANE

W Tatrach zakończył się międzynarodowy zlot grotołazów z udziałem członków klubów wysokogórskich Bułgarii, Jugosławii, Węgier i Polski.

Róże świata

● KATOWICE (PAP)

W Wojewódzkim Parku Kultury i Wypoczynku w Katowicach — Chorzowie, gdzie od 1 lipca czynna jest już międzynarodowa wystawa róż gruntowych — otwarto w sobotę nową wielką ekspozycję róż cietych. Zaprezentowano kilkadziesiąt tysięcy tych kwiatów w 430 odmianach. Wystawa ukazuje wielkie postępy hodowców polskich.

Tu mówi GRYF

1 — 3 — 6

8 — 21 — 26

Dodatkowa 24

Umacnia się przyjaźń radziecko-arabska

MOSKWA (PAP)

W sobotę prezydent ZRA Naser podejmował śniadaniem przywódców radzieckich. Na śniadaniu ze strony radzieckiej obecni byli: **Leonid Breżniew, Aleksiej Kosygin, Nikołaj Podgorny** i inni przywódcy radzieccy, zaś ze strony arabskiej — osoby towarzyszące prezydentowi **Naserowi** w jego podróży oraz ambasador ZRA w Moskwie N. Galeb. W czasie śniadania prezydent Naser i przewodniczący Prezydium Rady Najwyższej ZSRR N. Podgorny wygłosili przemówienia.

Związek Radziecki udzielił nam pomocy w czasie kryzysu. Radzieccy przywódcy potwierdzili, że przyjdą nam z pomocą w oswobodzeniu naszej ziemi — podkreślił prezydent. Dodał on, że **przyjaźń arabsko-radziecka będzie się umacniać z dnia na dzień**, ponieważ opiera się ona na zasadach wolności, niezależności i postępu ludzkości.

Nikołaj Podgorny powiedział, że Związek Radziecki również nadal będzie udzielać pomocy ZRA.

W sobotę doszło do trzykrotnej wymiany ognia przez rzekę Jordan między wojskami izraelskimi i jordańskimi.

Na półwyspie Synajskim bojownicy arabskiego ruchu oporu podłożyli na drodze w pobliżu Romani minę przeciwpojazdową, na którą najechał w niedzielę samochód izraelski z dwoma żołnierzami.

Konferencja państw nienuklearnych

NOWY JORK (PAP)

Sekretariat ONZ poinformował oficjalnie że konferencja państw nie posiadających broni nuklearnej odbędzie się w Genewie w dniach od 29 sierpnia od 28 września. Na konferencję zaproszono też mocarstwa nuklearne.

Sekretarzem wykonawczym konferencji mianowany został przedstawiciel Szwecji Rolf Bjornerstedt.

Drawskie PBRol. — drugie w Polsce!

✶ (INF. WŁ.)

Licząca ponad 35 osób załoga Przedsiębiorstwa Budownictwa Rolniczego w Drawsku od dawna już należy do przodujących w naszym województwie. Opinia ta potwierdziła raz jeszcze po podsumowaniu wyników współzawodnictwa pracy pomiędzy tego typu przedsiębiorstwami w kraju w 1967 r. Okazało się, że drawskie PBRol. zajęło w tej rywalizacji (po bratnim zakładzie w Elblągu) drugie miejsce w Polsce!

Z dumą podkreślono ten fakt podczas akademii, która odbyła się w ubiegłą sobotę, 6 bm., w MDK w Złocieńcu. Wiceminister rolnictwa, J. Kopeć złożył serdeczne gratulacje dyrektorowi przedsiębiorstwa, inż. A. Szarmachowi i wręczył mu dyplom uznania. Za zajęcie drugiego miejsca w kraju PBRol. w Drawsku otrzymało również nagrodę w wysokości 50 tys. zł.

Załoga tego przedsiębiorstwa wykonała w ub. roku planowe zadania już 4 listopada. Dzięki temu wybudowała dodatkowo do końca roku kilka obiektów o wartości ok. 9 mln zł. Plan roczny zrealizowała tym samym w 120,4 proc. Każdy robotnik grupy produkcyjnej tego przedsiębiorstwa wykonał w ub. roku prace o wartości 190 tys. zł. Tym samym w drawskim PBRol. osiągnięto w ub. r. najwyższą wydajność na 1 robotnika w koszalińskim Zjednoczeniu Budownictwa Rolniczego. Gratulujemy!

(rom)

„Tydzień Bałtyku 1968"

(Od specjalnego wysłannika)

Wielka międzynarodowa impreza: Tydzień Morza Bałtyckiego, organizowano od jedenastu lat w **Rostocku** — ma w roku bieżącym szczególnie uroczysty charakter. Połączono ją bowiem tym razem z obchodami 750-lecia nadania praw miejskich Rostockowi.

Wiele miast i większych wsi, przez które przejeżdżałem wraz z kolegami z redakcji „Głosu Szczecińskiego" udekorowanych było hasłami, podkreślającymi pokojową politykę Niemieckiej Republiki Demokratycznej. Bałtyk Morzem Pokoju — to główna treść polityczna tej wielkiej międzynarodowej imprezy.

Wczoraj po przemówieniu 1 sekretarza Centralnego Komitetu SED i przewodniczącego Rady Państwa NRD, Waltera Ulbrichta mimo niesprzyjającej pogody, przed trybuną na planu Ernesta Thalmanna, przeszedł ponad trzygodzinny wielotysięczny pochód. Otworzyła go tysiącosobowa orkiestra a za nią grupy manifestantów.

Pochód ukazywał dorobek Niemieckiej Republiki Demokratycznej, miasta-gospodarza, krajów uczestniczących w tej międzynarodowej imprezie. Za grupą, reprezentującą Związek Radziecki, kroczyli przedstawiciele naszego kraju, a wśród nich dziewczęta i chłopcy w strojach narodowych i z hasłami w języku polskim. Każde państwo, uczestniczące w pochodzie, podchodzące do trybuny, witane było fanfarami, a następnie spiker manifestacji pozdrawiał przedstawicieli tych krajów w ich języku ojczystym.

Po pochodzie, który obserwował Walter Ulbricht, odbyły się występy artystyczne wielu zespołów zawodowych i amatorskich.

Dziś odbędzie się kilka imprez. M. in. przewidziane jest wielkie międzynarodowe spotkanie kobiet. Ponadto odbędą się inne imprezy o charakterze politycznym i kulturalnym.

JERZY KISS-ORSKI

Do zobaczenia za rok!

(Dokończenie ze str. 1)

dzo wysokie, wartości. Z drugiej strony kołobrzeska i połczyńska publiczność, oklaskując serdecznie amatorów, miała również okazję usłyszeć i zobaczyć zawodowych piosenkarzy i zespoły o ustalonej już w kraju i poza jego granicami renomie. Prawdziwym jednak bohaterem Festiwalu była żołnierska piosenka. Stara, ale nigdy się nie starzejąca, młoda i już popularna. Słuchaliśmy wprawdzie piosenek i pieśni mniej lub bardziej znanych, ale równocześnie III Koszalińska Giełda zaproponowała kilka nowych, naprawdę wartościowych. Można przypuszczać, iż nasz Festiwal stanie się forum ambitnych twórców i ambitnych wykonawców wojskowej piosenki.

Zacytujmy na koniec tej relacji krótką opinię przewodniczącego Jury, profesora **Tadeusza Maklakiewicza:**

„Mieliśmy prawdziwą przyjemność wysłuchać kilku wzruszających pozycji. Była to, moim zdaniem, w przypadku Marii Jarzębskiej lub Urszuli Smoły czysta amatorska sztuka, jeszcze nie skażona przez „ustawiacza". Wielu uczestników ma już poza sobą pewien piosenkarski staż, u niektórych widać pewne zmanierowanie. Ich staraliśmy się nie brać pod uwagę przy ustalaniu końcowej listy laureatów.

A cały Festiwal jest bardzo cenną inicjatywą o wychowawczych, politycznych i patriotycznych wartościach".

Żegnamy się więc z naszymi miłymi gośćmi, dziękujemy za piękne przeżycia. Gospodarzom za sprawną organizację. Do zobaczenia za rok!

Z. MICHTA

W skrócie

● PARYŻ

W sobotę przebywał z jednodniową wizytą w Paryżu sekretarz generalny ONZ — U Thant. Po rozmowie z ministrem Debre U Thant przeprowadził rozmowy z ambasadorem Harrimanem i przedstawicielem DRW w rozmowach paryskich Xuan Thuyem.

● BONN

Związek Radziecki odpowiedział na memorandum rządu bońskiego w sprawie wymiany oświadczeń o wyrzeczeniu się stosowania siły w stosunkach międzypaństwowych. Odpowiedź radziecką przekazał ambasador ZSRR w NRF — S. Carapkin.

● LONDYN

Brytyjska Izba Gmin jednogłośnie zatwierdziła projekt ogłoszenia we wrześniu br. niepodległości Suazi.

● RZYM

W Rzymie odbyła się w sobotę demonstracja 80 tys. robotników rolnych z całych Włoch. Demonstranci domagali się podwyżki płac, zapewnienia prawa do pracy i nadania ziemi tym, którzy ją uprawiają.

● BONN

W poniedziałek i we wtorek odbędzie się w Bonn posiedzenie Rady Ministerialnej Unii Zachodnioeuropejskiej z udziałem sześciu ministrów spraw zagranicznych krajów EWG i W. Brytanii. Obrady zainauguruje boński minister spraw zagranicznych Willy Brandt.

● GENEWA

Delegacja radziecka wysunęła w Komisji ONZ do Spraw Definicji Agresji wniosek o wznowienie prac tej komisji.

Tragiczny wypadek w Janikowie

● BYDGOSZCZ (PAP)

W trakcie zakładania rusztowania w palenisku kalcynatora w Janikowskich Zakładach Sodowych z nie wyjaśnionych dotąd przyczyn oderwała się górna część paleniska i masa gorącego popiołu spadła na trzech murarzy — pracowników grupy remontowej zakładów. Ciężko poparzonych robotników natychmiast przewieziono do Szpitala Miejskiego w Inowrocławiu, stąd samolotem przetransportowano ich do szpitala w Warszawie na specjalny oddział poparzeń.

Mimo natychmiastowej pomocy i niezwykle troskliwej opieki lekarzy zmarł w sobotę, nie odzyskawszy przytomności, Edward Jabłoński. Stan pozostałych ofiar wypadku — Józefa Szymańskiego i Bronisława Wiśniewskiego — jest bardzo ciężki.

Warto podać, że natychmiast po wypadku 15 pracowników zakładu oddało krew dla ratowania życia swych kolegów.

Głód w Biafrze

✶ LONDYN (PAP)

Przewodniczący brytyjskiego międzypartyjnego komitetu na rzecz przywrócenia pokoju w Nigerii, lord Brockway, w opublikowanym w sobotę oświadczeniu domaga się zwołania nadzwyczajnego posiedzenia Rady Bezpieczeństwa, na którym rozpatrzono by sprawę przyjścia z pomocą głodującej ludności nigeryjskiej w secesyjnej Biafrze.

Laureaci III Koszalińskiej Giełdy Piosenki Żołnierskiej

I nagroda — piosenka „Wrzosy" — G. Walczak i R. Gleinert (Gdańsk).

II nagroda — „Pamiętamy" — A. Goliński, R. Szutta (Koszalin).

III nagroda — „Żal mi ptaków" — G. Walczak, R. Gleinert.

Wyróżnienia: „Partyzancki las" — J. Czekalla, Z. Kaszkur (Warszawa) i „Niech no tylko wrócę z wojska" — A. Jastrzębiec-Kozłowski, Mateusz Święcicki (W-wa).

Nagroda ministra obrony narodowej — „Zaślubinowy pierścień" — L. Konopiński i W. Ścisłowski (Poznań) oraz J. Kukulski (Zielona Góra).

Nagrody dla wykonawców: Józef Wojtan (Warszawa) i Maryla Lerch (Gdynia).

Pięć piosenek wyróżniono nagraniami archiwalnymi w Polskim Radiu.

Ewakuacja „marines" z ruin Khe Sanh

(Dokończenie ze str. 1)

Oddziały obrony przeciwlotniczej miasta otwarły ogień do samolotu amerykańskiego, który wtargnął w obszar powietrzny stolicy DRW.

Według opublikowanego w Hanoi komunikatu, artyleria przeciwlotnicza DRW strąciła 4 lipca dwa samoloty amerykańskie, które wtargnęły w obszar powietrzny DRW. Dwie dalsze maszyny armerykańskie zostały strącone 5 lipca nad prowincją Kwang Binh. Do chwili obecnej strącono nad DRW 3.027 samolotów amerykańskich.

Krwawe zajścia w Chinach

✶ MOSKWA (PAP)

Agencja TASS, powołując się na doniesienia korespondentów agencji i prasy zagranicznej, informuje o coraz częstszych starciach między różnymi organizacjami i ugrupowaniami w wielu regionach ChRL. Widownią krwawych zajść były ostatnio prowincje Kuangtung, Junan, Fukien, Kueiczou, Mongolia wewnętrzna, Tybet. Jest wiele ofiar w ludziach.

Sytuacja w Kuangtungu i w najważniejszym mieście tej prowincji, Kantonie, staje się coraz bardziej napięta.

„Prawda" o sytuacji w Czechosłowacji

MOSKWA (PAP)

Niedzielna moskiewska **„PRAWDA"** zamieszcza artykuł wstępny, w którym pisze, że w walce w obronie ustroju socjalistycznego, o jego osiągnięcie oraz o umocnienie przyjaźni czechosłowacko-radzieckiej, **komuniści i klasa robotnicza Czechosłowacji „mogą zawsze liczyć na pełne zrozumienie i poparcie ze strony narodu radzieckiego".**

Artykuł stwierdza też, że „ludzie pracy Związku Radzieckiego z pełnym zrozumieniem przyjęli list ogólnopaństwowego aktywu Milicji Ludowej CSRS do narodu radzieckiego"

✶

Sekretarz KC Komunistycznej Partii Czechosłowacji, **Cz. Cisarz** przyjął 5 bm. ambasadora ZSRR w Pradze, **S. W. Czerwonienkę.** W czasie przyjacielskiej rozmowy przedyskutowano niektóre problemy współpracy obu bratnich partii oraz zagadnienia związane z zapowiedzianą wizytą Cz. Cisarza w Związku Radzieckim.

ZADZIWIAJĄCA WYPOWIEDŹ DZIENNIKARZA CZECHOSŁOWACKIEGO

Redaktor organu czechosłowackich związków zawodowych „Prace" — **Jirziczka**, złożył w drugim programie telewizji zachodnioniemieckiej oświadczenie, w którym poruszył sprawę ewentualnego powrotu do Czechosłowacji Niemców sudeckich.

Jirziczka powiedział dosłownie: „Przede wszystkim myślimy o umożliwieniu powrotu tym Niemcom sudeckim którzy mają w Czechosłowacji krewnych. W naszym kraju przebywa obecnie około 150 tys. Niemców. Do pomyślenia jest więc, że dalszych 100—200 tys. mogłoby powrócić do swojej ojczyzny w terminie późniejszym".

Boński korespondent PAP red. Kaszycki pisze, iż wiele dzienników zachodnioniemieckich odnotowało z nieukrywanym zadowoleniem wypowiedź Jirziczki.

Duńczycy mają dość

● KOPENHAGA (PAP)

Rząd duński odmówił władzom Stanów Zjednoczonych zezwolenia na wystrzelenie z obszaru Grenlandii 27 rakiet w celu przeprowadzenia pewnych badań jonosfery.

Przed 6 miesiącami w miejscowości Thule na Grenlandii rozbił się amerykański samolot z czterema bombami wodorowymi na pokładzie.

10 pożarów - żniwo burzy

● (Inf. wł.)

W sobotę w godzinach popołudniowych rozszalała się burza, która trwała bez przerwy aż do nocy. Wyjątkowo silne wyładowania atmosferyczne przyczyniły się do powstania wielu pożarów. Z meldunków Komendy Wojewódzkiej Straży Pożarnej wynika, iż największe szkody zanotowano w powiatach: koszalińskim, białogardzkim, sławieńskim, drawskim, kołobrzeskim i szczecineckim.

W powiecie koszalińskim we wsi Warmino od uderzenia pioruna spłonęła duża obora, należąca do 13 rolników. Pastwą płomieni padł także inwentarz żywy. Straty oblicza się na 350 tys. zł. Dwa pożary zanotowano w pow. białogardzkim, gdzie we wsi Kowalki spłonęła obora, a w PGR Dzikowo wiata z sianem. W pow. drawskim natomiast pastwą płomieni padła obora we wsi Suchowo ,obora wraz z sianem we wsi Zarańsko oraz stodoła wraz z maszynami rolniczymi i zbożem we wsi Duliszewo. W pow. kołobrzeskim piorun uderzył w stodołę w nadleśnictwie Rymań i wieżę triangulacyjną w Drobnicy. Również od uderzenia pioruna spłonęła obora w pow. sławieńskim we wsi Kłusiec. W pow .szczecineckim piorun uderzył w słup wysokiego napięcia. (hz)

Z OŚWIADCZENIA GŁÓWNEJ KOMISJI BADANIA ZBRODNI HITLEROWSKICH W POLSCE W SPRAWIE NIEPRZEDAWNIANIA ZBRODNI WOJENNYCH I ZBRODNI PRZECIW LUDZKOŚCI

✶ **WARSZAWA (PAP)**

Wskazując, że na XXIII Sesji Zgromadzenia Ogólnego NZ w 1968 r. ma być uchwalona konwencja o przedawnieniu zbrodni wojennych i zbrodni przeciw ludzkości, oświadczenie Głównej Komisji Badania Zbrodni Hitlerowskich w Polsce przypomina, że w myśl ustawy z 22 kwietnia 1964 r. w Polskiej Rzeczypospolitej Ludowej wstrzymany został bieg przedawnienia w stosunku do sprawców najcięższych zbrodni hitlerowskich popełnionych w okresie drugiej wojny światowej.

Wciąż otwarty RACHUNEK za ZBRODNIE

Oświadczenie podkreśla ludobójczy charakter zbrodni popełnionych na narodzie polskim. W ciągu 2.078 dni okupacji hitlerowskiej zostało zamordowanych i zabitych 6.028 tys. obywateli polskich w ok. 20 tys. miejsc zbrodni. Oznacza to, że każdego dnia zbrodniarze hitlerowscy mordowali ok. 2.900 Polaków. Zarejestrowano dotychczas 50 tys. faktów zbiorowego i indywidualnego mordu. Z ok. 8.800 obozów i podobozów, więzień i gett, obozów jenieckich itp. zorganizowanych przez władze rzeszy hitlerowskiej w okupowanych państwach Europy — ok. 1.900 było na ziemiach polskich. Hitlerowskie obozy koncentracyjne stanowiły główny instrument zagłady narodu polskiego i innych narodów Europy. Ok. 35 proc. strat społeczności polskiej stanowią dzieci i młodzież do lat 18. Ponadto w wyniku ludobójczej polityki hitlerowskiej wysiedlono 2.478 tys., kalectwu uległo 530 tys. na roboty przymusowe wywieziono 2.460 tys. Polaków.

Główna Komisja przypomina następnie przedstawione ONZ memorandum rządu PRL z dnia 5 marca 1965 r. w sprawie konieczności bezterminowego przedłużenia okresu ścigania sprawców zbrodni hitlerowskich.

Komisja prowadzi jeszcze ponad 3 tys. postępowań przeciwko przeszło 10 tys. nie ukaranych jeszcze sprawców podejrzanych o zbrodnie wojenne i zbrodnie przeciw ludzkości. Bardzo wielu tych zbrodniarzy żyje przede wszystkim w NRF.

Oświadczenie wskazuje, że rząd i organa wymiaru sprawiedliwości w NRF świadomie prowadzą politykę przewlekania dochodzeń i procesów, a tym samym niepociągania do odpowiedzialności karnej ewidentnych zbrodniarzy hitlerowskich. Ponadto zwalnia się przedterminowo z więzień pod różnymi pozorami prawomocnie skazanych zbrodniarzy hitlerowskich. Jest to polityka swoistej dla nich amnestii.

W latach 1960—1968 Polska przekazała organom wymiaru sprawiedliwości NRF ponad 50 tysięcy mikrofilmów, dokumentujących zbrodnie hitlerowskie. W wielu sprawach, przedstawionych przez Polskę, nie podjęto wcale dochodzeń, zwłaszcza wobec tzw. morderców zza biurka; większość zaś dochodzeń w sprawach o zbrodnie popełnione w Polsce kończy się w NRF zawieszeniem lub umorzeniem względnie pozostawieniem zbrodniarzy poza ściganiem. Dotyczy to przykładowo takich zbrodniarzy, jak W. Koppe, Br. Streckenbach, odpowiedzialny za wymordowanie kilku tysięcy polskiej inteligencji, E. Bach-Zelewski, kat powstania warszawskiego, H. Reinefarth, odpowiedzialny za zbrodnie wobec ludności Warszawy, Wielkopolski i Łodzi. Ten ostatni został nawet w 1967 roku wpisany na listę adwokatów w NRF.

Główna Komisja Badania Zbrodni Hitlerowskich w Polsce wyraża stanowczy protest przeciwko tym posunięciom rządu NRF. Główna Komisja zdecydowanie domaga się, aby w NRF został całkowicie uchylony termin przedawnienia w przedmiocie ścigania i karania sprawców hitlerowskich zbrodni wojennych i zbrodni przeciw ludzkości.

Główna Komisja, wyrażając opinię całego narodu polskiego, podkreśla z naciskiem, że tak jak Polska nie zgodziła się z ustalonym w NRF w 1965 r. 4-letnim okresem przedłużenia ścigania zbrodni hitlerowskich, tak również i dziś jest zdania, że w Niemczech Zachodnich powinny być uchylone wszelkie terminy przedawnienia ścigania zbrodni hitlerowskich.

W końcowej części oświadczenia Główna Komisja Badania Zbrodni Hitlerowskich w Polsce stwierdza, że projekt konwencji ONZ jest zadowalającą podstawą do uregulowania zagadnień dotyczących ścigania i karania zbrodniarzy wojennych i zbrodniarzy przeciw ludzkości.

Serdeczne wyrazy współczucia z powodu zgonu

Henryka Niedbalskiego

Żonie i Rodzinie Zmarłego składają
ZARZĄD,
RADA ZAKŁADOWA,
POP
i WSPÓŁPRACOWNICY
PZGS „SCH"
W SZCZECINKU

Po IX Plenum KC PZPR

Jak realizujemy wnioski

JESIENIĄ ub. roku specjaliści rolni określili rezerwy produkcyjne i możliwości ich wykorzystania w każdym gospodarstwie chłopskim, wsi, gromadzie i pegeerze. Stwierdzili oni, że rezerwy te kryją się w znacznych dysproporcjach między poszczególnymi gospodarstwami. Weźmy dla przykładu stosowanie nawozów sztucznych. Są takie gospodarstwa chłopskie w których przypada 20 kg NPK na 1 hektar użytków rolnych. Ale są i takie gdzie wysiewa się 200 kg NPK. W wyniku tego jedni zbierają 10 q zbóż z hektara, inni 26 q, a ziemniaków podobnie: 100 albo 300 q. Niektórzy rolnicy, w pogoni za doraźnymi dochodami, rozszerzali areał upraw przemysłowych, zmniejszając obszar zasiewu zbóż i użytków zielonych. Było to też powodem, w wielu przypadkach niskich plonów oraz szybkiego niszczenia zmeliorowanych łąk i pastwisk.

Specjaliści rolni wysunęli jako sprawę główną konieczność wapnowania gleb. Samo nawożenie mineralne nie pomoże, jeżeli nie będzie sprzęgnięte z wapnowaniem. Wyłonił się przy tej okazji problem rozwijania usług, jak również sprawa wyposażenia pomów, gee sów kółek rolniczych w sprzęt do transportu i rozsiewania wapna. Rozwój hodowli bydła zależy od ilości i jakości pasz. Rolnicy nadal nie najlepiej wykorzystują użytki zielone, niewielu z nich uprawia poplony i międzyplony, nie stosuje też wsiewek. Jedna trzecia silosów w gospodarstwach jest nie wykorzystana. Nie pomaga się w sprzęcie roślin pastewnych, kiszenie ich nie jest jeszcze powszechnie stosowane. Pomieszczenia dla inwentarza żywego wymagają częstokroć remontu. W hodowli bydła i trzody chlewnej bardzo skąpo i rzadko stosuje się mechanizację.

Zespoły specjalistów rolnych oceniając zadania w rolnictwie po IX Plenum KC określiły potrzeby w zakresie mechanizacji, rozwoju i potrzeby usług, zwiększenie ośrodków produkcji i szerzenie oświaty rolniczej. Władze wojewódzkie i powiatowe poczyniły starania o dodatkowy przydział 500 rozrzutników do wapna, uruchomiono 43 dodatkowe punkty sprzedaży nawozów mineralnych, zorganizowano dalszych 38 zlewni mleka i punktów odbioru, usprawniono jesienno-zimowe szkolenie rolnicze, dostosowując je bardziej do warunków i potrzeb każdej niemal wsi. (Dodajmy: zlewni mleka jest nadal za mało. Szkoleniem objęto 64 proc. wsi w województwie). Zorganizowana została służba rolna. Okazało się, że mamy tu solidne braki: za mało jest odpowiednio przygotowanych ludzi, warunki jakie im oferujemy wciąż jeszcze są nie najlepsze. Jest np. w województwie 77 agronomówek, a potrzeba 196!

W wyniku drugiej lustracji przez zespoły specjalistów stwierdzono w większości wsi i gromad znaczną poprawę sytuacji. Przede wszystkim polepszyła się terminowość przeprowadzania prac polowych. Większe jest zużycie nawozów sztucznych. Rolnicy troszczą się o stan zabudowań i porządek w obejściach gospodarskich. W 26 wsiach przeprowadzono dodatkowo szczegółową kontrolę realizacji ustalonych wniosków. Wyniki zostały omówione z aktywem partyjnym i działaczami gromadzkich rad narodowych.

Na podkreślenie zasługuje wzrost zasiewów zbóż w gospodarce chłopskiej o 5400 hektarów. Zużycie nawozów sztucznych zwiększyło się o 22 procent. Wymiany zbóż i ziemniaków dokonuje się zgodnie z planami. Na dzień 1 czerwca br. chłopi zakontraktowali 36.656 ha zbóż, co stanowi 52 proc. obszaru zakładanego w planach. Prawie o 50 tys. ton zbóż skupiono więcej, aniżeli w roku ubiegłym.

Nie brak oczywiście i słabych stron. Nie wszystkie instytucje rolnicze wywiązują się w pełni ze swoich zobowiązań wobec rolników. W kółkach rolniczych, jak i w międzykółkowych bazach maszynowych brakuje niektórych maszyn specjalistycznych. Przede wszystkim nie ma urządzeń do zbiorów i rozdrabniania roślin przeznaczonych na kiszonki brak też maszyn do rozładunku, przewożenia i rozsiewu wapna, jak również nawozów sztucznych.

Realizacja wniosków po IX Plenum KC była ostatnio przedmiotem obrad egzekutywy KW PZPR. Dyrektor WZ PGR tow. Miaran Czerwiński poinformował też egzekutywę KW o tym, jak wnioski te są wykonywane w państwowych gospodarstwach rolnych. Wzrosły plony zbóż i ziemniaków, pegeery dostarczają państwu więcej płodów rolnych. Najtrudniej jest uruchamiać rezerwy produkcyjne tam, gdzie są one największe, to znaczy w słabych gospodarstwach. **Z roku na rok poprawiają się wyniki gospodarowania pegeerów. w ub. roku poprawa ta zaznaczyła się sumą około 60 mln zł a w minionym roku gospodarczym wynik gospodarowania będzie lepszy o 100 mln zł.**

Największe trudności w pegeerach są z wykonywaniem zadań inwestycyjnych. Budynki gospodarskie mają stosunkowo najmniejsze opóźnienia. Gorzej jest z budownictwem mieszkań, cykl przygotowawczy tych inwestycji jest bardzo długi. Najwolniej jednak postępują prace melioracyjne. Utrudnia to zagospodarowanie użytków zielonych, co nie pozostaje bez wpływu na stan hodowli bydła.

Egzekutywa KW PZPR stwierdzając, że po IX Plenum KC nastąpiła poprawa gospodarowania na wsi i w pegeerach, zwróciła uwagę na konieczność poprawy zaopatrzenia rolnictwa w środki produkcji i usprawnienia usług.

Z. PIŚ

Budownictwo po I półroczu

3294 nowe izby mieszkalne

(Inf. wł.)

Przedsiębiorstwa budowlane zgrupowane w Koszalińskim Zjednoczeniu Budownictwa pomyślnie wykonały swoje zadania półroczne. **Zamiast planowanych 3.170 izb przekazały do użytku w pierwszym półroczu br. 3.294 izby, co stanowi 104 proc. planu.**

Na podkreślenie zasługuje w tym przypadku praca niektórych przedsiębiorstw, a przede wszystkim **Kołobrzeskiego Przedsiębiorstwa Budowlano-Montażowego**, które ponadplanowo przekazało do użytku jeden **budynek mieszkalny w Białogardzie o 165 izbach** oraz **Szczecineckie Przedsiębiorstwo Budowlane „Pojezierze"**, które przedterminowo zakończyło budowę jednego **budynku o 90 izbach dla rady narodowej w Miastku.** Z nieznacznymi nadwyżkami wykonały swoje plany budownictwa mieszkaniowego przedsiębiorstwa budowlane **Koszalina i Słupska.**

Plan budownictwa mieszkaniowego został wykonany ze sporą nadwyżką dzięki wysiłkom budowlanych dążących do skracania cykli budowy. Np. w **Koszalinie skrócono czas budowy budynku o 5 miesięcy, w Białogardzie o 6 miesięcy, w Złotowie o 6 miesięcy itd.** Tym sposobem załogi przedsiębiorstw budowlanych przezwyciężają trudności wynikłe ze złego przygotowania dokumentacji bądź też placów budów.

Nie wykonano natomiast planu finansowego budownictwa. Zamiast 371,6 mln zł, przedsiębiorstwa zgrupowane w KZB przerobiły w I półroczu 367,7 mln zł, co stanowi około 99 proc. planu. Zadecydowały o tym przede wszystkiem gorsze wyniki uzyskane przez **Koszalińskie Przedsiębiorstwo Budownictwa Przemysłowego**, które boryka się z olbrzymimi trudnościami przy robotach wykończeniowych. W sumie KPBP zabrakło do planu pierwszego półrocza 3,5 mln zł. Pozostałe przedsiębiorstwa specjalistyczne wykonały swoje zadania.

(wł)

Cel — utrzymać zdobyty prymat

(Dokończenie ze str. 1)

wa Jagielskiego. W swym wystąpieniu podkreślił znaczenie sukcesu świdwińskiego POM, a także wszelkich innych osiągnięć w dziedzinie mechanizacji rolnictwa. „Wasz sukces —" powiedział wiceminister do zebranej na sali załogi — „jest najlepszą odpowiedzią rewizjonistom zachodnioniemieckim. Życzę Wam utrzymania prymatu przez następne lata, województwu zaś, by podjęło tak szlachetną rywalizację również na innych odcinkach produkcji rolniczej i mechanizacji rolnictwa".

Sekretarz CRZZ, Kazimierz Nowicki podkreślił, że POM w Świdwinie zdobył sztandar jako drugi z kolei zakład w kraju. Sukcesy te osiągnięto zwłaszcza dzięki ścisłej, codziennej współpracy aktywu partyjnego samorządu robotniczego z kadrą inżynieryjno-techniczną, dzięki zaangażowaniu całej załogi.

Przekazując sztandar, dyrektor POM w Lubaszczu woj. bydgoskie, Władysław Sarnecki pozdrowił serdecznie zwycięską załogę i pogratulował jej osiągnięć. Dodał, że POM w Lubaszczu dzierży od 1960 roku prymat w swym województwie, pięciokrotnie zdobywał czołowe miejsca we współzawodnictwie krajowym. Aby walczyć o pierwsze miejsce w kraju, załoga POM w Lubaszczu podejmie nowe, niełatwe obowiązki.

Tradycyjnym obyczajem wiceminister Longin Cegielski wbił gwóźdź w drzewce sztandaru, który przekazał następnie dyrektorowi POM w Świdwinie, Wacławowi Budrewiczowi.

Wyróżniający się pracownicy POM przyjęli z rąk przewodniczącego ZO ZZPR, Leona Wasilewicza odznaki Zasłużonego Działacza Związków Zawodowych. Odznaczono dyrektora POM Wacława Budrewicza oraz Józefa Wojtkowiaka, Henryka Rosa i Romana Kisiela. Następnie dyrektor Wojewódzkiego Zjednoczenia Przedsiębiorstw Mechanizacji Rolnictwa, Tadeusz Dojutrek wręczył odznaki przodownika pracy socjalistycznej Kazimierzowi Kurowskiemu, Walentemu Bieńkowi, Rajmundowi Horbanowiczowi Marianowi Dominiakowi, Józefowi Świętojańskiemu, Stefanowi Duklasowi i Józefowi Paszkiewiczowi.

W imieniu załogi, Tadeusz Jezuita odczytał meldunek o pracach społecznych i produkcyjnych. Na zebraniu w dniu 7 marca br. podjęto zobowiązania łącznej wartości 4.697 tys. złotych. Wykonano już wartości 4.653 tys. złotych, tj. 98,5 proc.

Zobowiązania te poprzedzają dalszą niełatwą drogę załogi POM, która pragnie uzyskać zdobyty sztandar na własność. (aka)

Herzliche Grüße den Lesern von "Głos Koszaliński"

von Friedensfahrt sieger 1968

Jest Pawel

JESTEŚMY już na miejscu — w redakcji zaprzyjaźnionej z naszą gazetą „Freie Erde", w Neustrelitz. Padają pierwsze pytania. Gospodarzy interesuje jaką mieliśmy podróż.

Po chwili jednak rozmowa dotyczy wspólnych, ich i naszych znajomych. Co nowego u Jurka? Czy, jak rok temu dalej kolekcjonuje znaczki? A towarzysz Tadeusz? — pytają o Tadeusza i mimo dobrej woli, nie mogą się nauczyć wymawiać tego imienia.

Gospodarzy interesują losy ludzi, których poznali w PGR w Bobrownikach, w Słupsku, w usteckiej stoczni w Kołobrzegu, i wielu innych miejscowościach. Znajomych mają więcej, niż przypuszczaliśmy. Najlepszy to chyba dowód, jak bliskie, czasem wręcz osobiste przyjaźnie łączą ludzi zamieszkałych tu, w okręgu Neubrandenburg i naszym koszalińskim województwie. Mamy także wiele wspólnych trosk i kłopotów, radości i sukcesów. One też były zwykle tematem rozmów między nami.

W gościnie za Odrą

(Korespondencja własna z NRD)

Pressefest czyli święto prasy

JEST sobota, 8 czerwca po południu. Nad pięknym jeziorem Tollensee rozpoczynają się tradycyjne już uroczystości święta prasy.

Przez dwa dni, prawie bez przerwy, na dwóch estradach można oglądać występy zespołów artystycznych — rozrywkowych i operetkowych, orkiestr symfonicznych i tanecznych oraz popisy akrobatów cyrkowych. Rzec można — wielki ludowy festyn.

Tłumy ludzi. Wszyscy spieszą się, by zdążyć na czas i znaleźć siedzące miejsca na widowni. Raz po raz ktoś podchodzi do stojącego przy drodze kiosku — kupuje malutki znaczek, pisze na nim swoje nazwisko i nakleja na dużej mapie. Z tych składek zbierze się wiele tysięcy marek, które zostaną przeznaczone dla ofiar agresji amerykańskiej w Wietnamie. Kupujemy i my takie znaczki. Naklejamy je na tej symbolicznej mapie w okolicach Sajgonu — tam toczą się teraz najbardziej zacięte walki.

Po krótkim przemówieniu redaktora naczelnego, tow. **Gerharda Schiedewitza,** na scenę wkraczają artyści. Uwagę naszą przykuwa dziecięcy zespół taneczny. Ubrane w niemieckie, rosyjskie i wietnamskie stroje ludowe, malutchy świetnie się bawią... „Maszeruje wojsko przez zielony las, nie mają pieniędzy, ale mają czas..." — ależ tak, to znana polska melodia. Piosenkę śpiewają żołnierze z Ludowej Armii NRD i nauczyli ich chłopcy w „czerwonych beretach". Była ku temu okazja w czasie nie tak dawno przeprowadzonych, wspólnych manewrów wojsk polskich, NRD i radzieckich.

Rzęsiście oklaskiwano także nasze **„Filipinki"**, które zrobiły tu furorę, zwłaszcza piosenką o pierwszej kosmonautce, Walentynie Tiereszkowej.

Przez scenę przewija się wiele zespołów i solistów. Zawodowcy i amatorzy. Śpiewają o miłości, pracy i walce.

Chłopcy i dziewczęta **FDJ z Waren — Muritz** są w okręgu Neubrandenburg popularni, lubiani. Tworzą zgrany kolektyw, który nie tylko śpiewa, lecz również komponuje i układa teksty piosenek. Tym razem śpewają ballade o Billu Kazano mu wstąpić do armii. Odpowiedział — „o'kay". Potem otrzymał rozkaz wyjazdu do Wietnamu, pacyfikacji wsi zabijania niewinnych starców i dzieci... Zawsze miał tylko jedno do powiedzenia — jedno lecz jakże straszne słowo — „o'kay".

Długo zastanawiałem się nad wymową owej ballady. Zwłaszcza tu, gdzie często wracało się w rozmowach pamięcią wstecz, gdzie w pruskich, a później hitlerowskich czasach również wychowywało się ludzi w ślepym posłuszeństwie rozkazom, zgodnie ze znanym powiedzeniem, że „Befehl ist Befehl". Czy straciło ono na aktualności? Od zarania demokratycznego państwa niemieckiego toczy się walka człowieka, który musi zdawać sprawę ze swego postępowania i umieć za nie odpowiadać. Mówili nam o tym dziennikarze, nauczyciele, artyści i zwyczajni ludzie — robotnicy, rolnicy.

Niełatwo jest zmienić charakter człowieka. Dlatego też trzeba stale szukać nowych dróg do jego sumienia. Rzecz jasna, że nie każdy film zrobi na widzu takie wrażenie, jak znany również u nas z telewizji „Śmiejący się człowiek" czy „Buchella, albo wróżka z Bonn".

Opowiadano nam o nowym filmie reporterów telewizji NRD, którzy, tym razem, bohaterami nowego filmu uczynili autentycznych amerykańskich oficerów, wziętych do niewoli przez Wietnamską Armię Ludową. Reporterzy przedstawiali każdemu dokumenty zdjęcia, dowody zbrodni i pytali — tak samo, jak to uczynili w przypadku osławionego Kongo — Müllera. Jedni, przerażeni swoją zbrodnią zaklinali się, że nigdy więcej nie wezmą karabinu do rąk, inni tłumaczyli, że o niczym nie wiedzieli, jeszcze inni pozostawali przy swoim, że do końca pozostaną wierni waszyngtońskim mocodawcom.

Film zrobił wstrząsające wrażenie. Na życzenia telewidzów trzeba było kilka razy powtarzać jego nadawanie. On też natchnął dziewczęta i chłopców z Waren-Muritz do skomponowania ballady o Billu.

Spotkania

TANIEC, śpiew i muzyka niepodzielnie królowały nad jeziorem. Natomiast na stadionie sportowym oklaskiwano piłkarzy. Na ulicach odbywały się wyścigi kolarskie dla dzieci i młodzieży.

Niezwykła to była atrakcja. Nagrody i autografy rozdawał osobiście **Axel Peschel.** W trakcie rozmowy z nami tegoroczny zwycięzca Wyścigu Pokoju napisał również pozdrowienia dla Czytelników naszej gazety.

Nie było to jedyne interesujące spotkanie. Siedząca przez dłuższy czas obok mnie kobieta, jak się okazało, była pracownikiem muzeum. Znała osobiście wielu swoich kolegów z Koszalina i Słupska. Z uznaniem wyrażała się o wynikach ich pracy. Kilka lat temu była u nas, zwiedziła także Kraków, Warszawę. Ze wzruszeniem opowiadała o jakimś sprzedawcy, który zauważywszy na jej ramieniu wytatuowany numer z obozu koncentracyjnego, wyszedł przed ladę, by uścisnąć jej dłoń.

Długo mówiła o swoich przeżyciach, o czasach, kiedy w jej kraju panowało okrucieństwo i nienawiść do innych narodów. „Wiele trzeba pracy, żeby to wszystko z korzeniami wyrwać, a życzeniem naszym byłoby, żeby tak postąpili wszyscy Niemcy. Także ci na „Zachodzie" — zapamiętałem niektóre ze zdań przez nią wypowiedzianych.

W innych okolicznościach poznaliśmy **Heinza Kuhlmanna.** Wraz z nami znalazł się na przyjęciu, urządzonym dla przodowników pracy przez przewodniczącego Rady Okręgu, tow. **Adolfa Garlinga.**

Heinz był jednym z tych, których żywo interesowały warunki życia i pracy w Polsce. Pytał o wydarzenia marcowe w Warszawie. Z uznaniem mówił o naszej partii, o poparciu, jakim cieszy się w narodzie, a zwłaszcza wśród robotników. Pytaliśmy i my.

I o dziwo! Im dłużej opowiadał, o pracy organizacji partyjnej w Przedsiębiorstwie Budownictwa Rolniczego w Neubrandenburgu, w której jest sekretarzem, tym bardziej uświadamialiśmy sobie, że nie dają mu spokoju podobne kłopoty, jakie ma wielu naszych działaczy partyjnych w budownictwie. Przedstawił nam też własną drogę do partii.

Będąc dzieckiem należał do Hitlerjugend. Wpajano mu nienawiść do Rosjan, Polaków, Żydów... Tylko dlatego, że na ubraniu mieli literę „P" czy też gwiazdę. „Czy sądzicie, że szybko się zmieniłem?... Byłem przecież smarkaczem, kiedy wziąłem karabin do ręki i miałem bronić dostępu do Berlina. Nie uczyniłem tego pod przymusem!" — snuł dalej opowieść.

Po wojnie zaczął pracować. Mówił o junkierskich pałacach, które zamieniano na szkoły i domy kultury. Widział te same co dawniej fabryki, lecz bez dawnych właścicieli. Słuchał opowieści starszych o tym, jak pod Stalingradem, Kurskiem, Smoleńskiem ginęli ludzie — Rosjanie i Niemcy.

Wszystko to, oraz późniejsza dalsza nauka — stwierdził — uczyniły z niego zupełnie innego człowieka. Parę lat temu kilku starszych towarzyszy przedstawiło na zebraniu tego młodego robotnika, jako kandydata do partii.

W rozmowie Heinz nie ukrywał, że mało jest tradycji przyjaźni między Polską a Niemcami. Jak wszyscy, powoływał się na nazwiska Róży Luxemburg, Juliana Marchlewskiego. „Jestem pewien, że z biegiem czasu będzie więcej ludzi można wymienić... Choćby tych polskich robotników, którzy u nas w Gnoien pracują na Hydrobudowie" — zakończył.

Zwiedziliśmy potem wiele wsi i miast. W Berlinie byliśmy pod Bramą Brandenburską i na Jerusalemerstrasse. Tu, na granicy z Berlinem zachodnim, prowokator z NRF zabił żołnierza Ludowej Armii NRD. Rodzina jego mieszka w okręgu Neubrandenburg. Zapomniałem jak się nazywał ów żołnierz. Wiem, że jest jednym z tych, o których mówił mi Heinz.

LUDWIK LOOS

NOTATNIK morski

Nowoczesność 68

W bieżącym roku stocznie nasze wyposażą budowane statki w wiele urządzeń, odznaczających się oryginalnością wykonania oraz wysokimi walorami techniczno-eksploatacyjnymi. Do nich zaliczyć można: oryginalne urządzenia hydrauliczne do otwierania i zamykania pokryw lukowych, przyrządy do szybkiego określania środka ciężkości, stanu załadowania oraz wiele innych.

POWIATOWY ZARZĄD DRÓG LOKALNYCH W KOSZALINIE
zawiadamia, że z dniem 8 lipca 1968 r do chwili odwołania

ZOSTANIE ZAMKNIĘTY dla ruchu kołowego

ODCINEK DROGI
PROWADZĄCY Z BOBOLIC DO GOZDU

DOJAZD do Gozdu od Przydargina **przez Ubiedrze, Boboliczki, Gozd.**
Natomiast z **GOZDU w kierunku Miastka i Bobolic przez Bojanowo, Górawino i Drzewiany.**

K-2151

DYREKCJA ZESPOŁU SZKÓŁ ZAWODOWYCH CRS „SAMOPOMOC CHŁOPSKA" W ZŁOCIEŃCU
ogłasza **DODATKOWY NABÓR** kandydatów

DO KLASY I TECHNIKUM
NA PODBUDOWIE SPR

Dokumenty wraz ze skierowaniami z Gminnej Spółdzielni należy kierować pod adresem: Zespół Szkół Zawodowych CRS „Samopomoc Chłopska" w Złocieńcu, ul. Okrzei 4.

O terminie egzaminów kandydaci zostaną poinformowani indywidualnie. K-2154

KOSZALIŃSKIE PRZEDSIĘBIORSTWO INSTALACJI BUDOWNICTWA W KOSZALINIE, ul. Jana z Kolna 7 **ogłasza PRZETARG na wykonanie robót izolacyjnych w budynkach mieszkalnych, kotłowniach i sieci zdalaczynnych c.o.**, w miejscowościach: Wałcz, Połczyn-Zdrój, St. Korytnica, Drawsko, Sypniewo, Mirosławiec. Termin wykonania robót jak niżej: 1) Bud. nr 1 i 6 Połczyn. Wartość kosztorysowa — 10.966 zł, termin wykonania 30 VII 1968 r.; 2) Straż P-poż. Wałcz. Wartość kosztorysowa — 14.627 zł., termin wykonania robót 30 VII 1968 r.; 3) Szkoła Przyzakładowa Wałcz. Termin wykonania robót 31 VIII 1968 r.; 4) FCO Jastrowie Os. Jedn. Robotniczej Wałcz bud. 6, 3 i 8. Wartość kosztorysowa robót — 23.715 zł, termin wykonania konania robót 30 VII 1968 r.; 5) Bud. nr 6. Wartość kosztorysowa — 8.132 zł, termin wykonania robót 15 IX 1968 r.; 6) Bud. nr 3. Wartość kosztorysowa — 9.023 zł, termin wykonania robót 30 XI 1968 r.; 7) Bud. nr 8. Wartość kosztorysowa — 9.023 zł, termin wykonania robót 30 XI 1968 r.; 8) Sypniewo 051/10/68. Wartość kosztorysowa — 26.945 zł, termin wykonania 30 X 1968 r. Ogółem wartość kosztorysowa wynosi 102.431 zł. Dokumentacja do wglądu i wyższych informacji udziela Dział Planowania i Umów KPIB Koszalin. W przetargu mogą wziąć udział przedsiebiorstwa uspołecznione i nieuspołecznione. **Termin składania ofert do dnia 15 VII 1968 r. Otwarcie ofert nastąpi w dniu 16 VII 1968 r., w biurze KPIB Koszalin, godz. 10.** KPIB Koszalin zastrzega sobie prawo wyboru oferenta. K-2157-0

WOJEWÓDZKIE PRZEDSIĘBIORSTWO PKS W KOSZALINIE ogłasza PRZETARG NIEOGRANICZONY na sprzedaż samochodu osobowego marki wołga M-21, rok prod. 1959, nr silnika 66790, nr podwozia 67093. Cena wywoławcza — 32.000 zł. **Przetarg odbędzie się w Wojewódzkim Przedsiębiorstwie PKS w Koszalinie, ul. Zwycięstwa 6, w dniu 12 lipca br., o godz. 10.** Samochód można oglądać codziennie w godz. od 9 do 15 w garażach, przy ulicy Zwycięstwa 6. Wadium w wysokości 10 proc. ceny wywoławczej należy wpłacić do kasy głównej Wojewódzkiego Przedsiębiorstwa PKS lub na konto tut. Przedsiębiorstwa nr 650-6-142 w NBP, II O/M w Koszalinie. K-2156

POWIATOWY ZWIĄZEK GMINNYCH SPÓŁDZIELNI „SAMOPOMOC CHŁOPSKA" W DRAWSKU ogłasza PRZETARG NIEOGRANICZONY na sprzedaż samochodu osobowego, marki warszawa M-20, nr silnika N-01-0449, nr podwozia 40650. Cena wywoławcza 30.000 zł. Miejsce garażowania samochodu — PZGS Drawsko, ul. Gdyńska nr 4. Wymieniony samochód można oglądać codziennie, od godz. 10 do 14. **Przetarg odbędzie się w dniu 19 lipca 1968 r., w PZGS „Samopomoc Chłopska" Drawsko ul. Gdyńska nr 4, o godz 11** Przystępujący do przetargu winni wpłacić wadium w wysokości 10 proc. ceny wywoławczej, najpóźniej w przeddzień przetargu, do dnia 18 lipca 1968 r. w kasie PZGS Drawsko. K-2155

DYREKCJA PAŃSTWOWEGO GOSPODARSTWA ROLNEGO W TYCHÓWKU, p-ta Bolkowo, pow. Białogard **ogłasza PRZETARG na przeprowadzenie remontu kapitalnego stodoły.** W zakres prac wchodzą roboty: murarskie, ciesielskie i dekarskie. Dokumentacja na przeprowadzenie remontu znajduje się do wglądu w biurze gospodarstwa. **Otwarcie ofert nastąpi w dniu 15 VII 1968 r. o godz. 10.** Dyrekcja zastrzega sobie prawo wyboru oferenta lub unieważnienia przetargu bez podawania przyczyn. W przetargu mogą brać udział przedsiębiorstwa państwowe, spółdzielcze i prywatne. K-2141

POWIATOWY ZAKŁAD WETERYNARII W SŁAWNIE ogłasza PRZETARG NIEOGRANICZONY na sprzedaż samochodu osobowego marki skoda, typ 440, nr silnika 346176, nr podwozia 346276. Cena wywoławcza 19.000 zł. **Przetarg odbędzie się w dniu 15 VII 1968 r., o godz. 10, w tut. zakładzie.** Miejscem garażowania samochodu jest Państwowy Zakład Leczniczy dla Zwierząt w Sławnie przy ul Bolesława Bieruta 32 — oglądać w godz. od 10 do 12 codziennie z wyjątkiem niedziel i świąt. Przystępujący do przetargu winni wpłacić wadium wynoszące 10 proc. ceny wywoławczej najpóźniej w przeddzień przetargu, w kasie Powiatowego Zakładu Weterynarii w Sławnie, ul. Curie Skłodowskiej 1. K-2140

PRZEDSIĘBIORSTWO PRODUKCJI POMOCNICZEJ I MONTAŻY BUDOWNICTWA ROLNICZEGO W KOSZALINIE. UL. BIERUTA 66, telefon 62-75 do 77, przyjmie natychmiast **STARSZEGO MECHANIKA** na Zakład nr 1 w **Kruszce**, pow Miastko i na Zakład na 2 w **Skrzydłowie**, pow. Kołobrzeg. Wymagane wykształcenie średnie mechaniczne i 3 lata praktyki w zawodzie. Dla zamiejscowych kwatery zapewniamy. Bliższych informacji udziela Dział Organizacyjno-Prawny — adres i telefon jak wyżej. K-2136-0

CENTRALA RYBNA W KOSZALINIE z siedzibą w SŁUPSKU, UL. WOJSKA POLSKIEGO NR 1 ogłasza PRZETARG NIEOGRANICZONY na wykonanie prac remontowych w hurtowni Centrali Rybnej w Koszalinie, przy ul. Grodzkiej nr 5. Remont obejmuje wykonanie prac: murarskich, hydraulicznych, stolarskich, dekarskich, elektrycznych i malarskich. **Oferty w zalakowanych kopertach proszę składać w Dyrekcji przedsiębiorstwa w Słupsku, do dnia 18 VII 1968 r.** Dokumentacja znajduje się do wglądu w dziale Techn.-Inwest. **Otwarcie ofert nastąpi w dniu 18 lipca 1968 r** o godz. 10. Zastrzega się wybór oferenta bez podania przyczyn. K-2139

Uwaga, CZYTELNICY SERII!

PAŃSTWOWE WYDAWNICTWO NAUKOWE
zawiadamia, że w maju ukazały się
w sprzedaży kolejne tomiki
Współczesnej Biblioteki Naukowej „OMEGA"

nr 105 F. Ramade — *Świat mrówek*

Próba wyjaśnienia zagadek życia społecznego owadów, porozumiewanie się, podział i organizacja pracy, więź społeczna, obyczaje mrówek.

nr 106 J. Gimpel — *Jak budowano w średniowieczu?*

Z historii budowy średniowiecznych katedr w krajach europejskich XI—XIV wieku. Technika budowy, organizacja, materiały budowlane i zasady konstrukcji, życie kamieniarzy i rzemieślników, budowniczych katedr. Ciekawostki obyczajowe.

W księgarniach duży wybór wydanych dotąd tomików serii w cenie 10 zł

Na żądanie Czytelników katalogi WBN „Omega" wydaje lub przesyła pocztą **księgarnia „Dom Książki" KOSZALIN, ul. Zwycięstwa 20, tel. 67-97.**

K-2160

ZAKŁAD ENERGETYCZNY KOSZALIN REJON SZCZECINEK
zawiadamia swych **ODBIORCÓW, że**
W MIESIĄCU LIPCU 1968 R.

nie będzie przeprowadzone inkaso należności

ZA ENERGIĘ ELEKTRYCZNĄ I GAZ
z powodu urlopów inkasentów,

W związku z tym terminy inkasa przesunięte będą o 1 miesiąc, a najbliższe inkaso obejmie okres 3 miesięcy.
Odbiorcy mogą dokonywać przedpłat na poczet należności za energię elektryczną i gaz na blankietach, które można otrzymać w naszych placówkach.

K-2150-0

PRZEDSIĘBIORSTWO BUDOWNICTWA ROLNICZEGO W DRAWSKU
podaje do wiadomości, że
w ZASADNICZEJ SZKOLE ZAWODOWEJ w Złocieńcu, ul. I Dywizji 4
i w ZASADNICZEJ SZKOLE ZAWODOWEJ w Drawsku, ul. Seminaryjna

SĄ JESZCZE WOLNE MIEJSCA
W KLASACH PIERWSZYCH

• kierunku budowlanym ze specjalnością

murarz-tynkarz

Informacji udzielają oraz zgłoszenia przyjmują sekretariaty w w szkół. K-2143

WOJEWÓDZKA SPÓŁDZIELNIA TRANSPORTU WIEJSKIEGO W KOSZALINIE, ODDZIAŁ MIASTKO ogłasza PRZETARG OGRANICZONY na sprzedaż samochodu ciężarowego marki star 20, nr podwozia 1153, nr silnika 33413. Cena wywoławcza wynosi 23.600 zł. **Przetarg odbędzie się w biurze WSTW Oddział Miastko, przy ul. Małopolskiej nr 30, w dniu 16 lipca 1968 r., o godzinie 10.** W przetargu mogą brać udział osoby posiadające zezwolenie z Wydziału Komunikacji Prez. PRN zgodnie z MP nr 4/66. **Samochód można oglądać w dniach 14 i 15 bm., w godz. od 8 do 14.** Osoby przystępujące do przetargu winne wpłacić wadium w wysokości 10 proc. ceny wywoławczej, w kasie WSTW, Oddział Miastko, najpóźniej w przeddzień przetargu. K-2138

KIEROWNICTWO SZKOŁY PODSTAWOWEJ NR 10 w KOSZALINIE, UL. CHOPINA 42, ogłasza PRZETARG na wykonanie robót remontowych budynku szkolnego. W zakres remontu wchodzą następujące roboty: dekarskie, elewacyjne, murarskie, stolarskie, malarskie oraz wodno-kanalizacyjne. W przetargu mogą brać udział przedsiębiorstwa państwowe, spółdzielcze i prywatne. **Otwarcie ofert nastąpi w dniu 15 VII 1968 r., o godz. 13.** K-2142

SPÓŁDZIELCZA HURTOWNIA MIĘDZYPOWIATOWA „SAMOPOMOC CHŁOPSKA" W SZCZECINKU UL. ŚWIERCZEWSKIEGO 69 ogłasza PRZETARG NIEOGRANICZONY na wykonanie utwardzenia dróg dojazdowych przy magazynach ul. Świerczewskiego 69. Dokumentacja do wglądu w biurze Spółdzielni. W przetargu mogą brać udział przedsiębiorstwa uspołecznione i prywatne. **Oferty w zalakowanych kopertach należy składać do dnia 15 VII 1968 r. Otwarcie ofert nastąpi w dniu 15 VII 1968 r.** Zastrzega się wolny wybór oferenta. K-2105-0

DYREKCJA PAŃSTWOWEGO GOSPODARSTWA ROLNEGO KRZEMIENIEWO p-ta Domisław, pow. Człuchów zatrudni **kandydata na stanowisko MAGAZYNIERA, w podległym sobie folwarku Malinowo.** Wykształcenie średnie lub podstawowe i trzy lata praktyki w danym zawodzie. Wynagrodzenie wg. UZP. Mieszkanie rodzinne zapewnione. Sklep i gabinet lekarsko-dentystyczny na miejscu. Przystanek KPS, szkoła 8-klasowa odległe o 1,5 km. K-2147

PAŃSTWOWE GOSPODARSTWO ROLNE PRUSINÓWKO p-ta Strączno, pow. Wałcz, przyjmie natychmiast **RODZINĘ DO PRACY W OBORZE** oraz **MECHANIKA.** Mieszkanie rodzinne zapewnione. Przystanek PKS i szkoła 4-klasowa na miejscu. Oferty tylko osobiście w biurze gospodarstwa. K-2148

PAŃSTWOWY OŚRODEK MASZYNOWY W SŁUPSKU zatrudni pilnie **ELEKTRYKÓW INSTALACJI SAMOCHODOWO-CIĄGNIKOWEJ.** K-2145

DYREKCJA TERENOWYCH ZAKŁADÓW GASTRONOMICZNYCH W SŁUPSKU, UL. W. POLSKIEGO NR 1 zatrudni natychmiast: AJENTA na wózek peronowy na dworcu PKP **w Słupsku, AJENTA na wózek peronowy** na dworcu PKP **w Wałczu, 2 AJENTÓW na wózek peronowy** na dworcu PKP **w Białogardzie.** Wszelkich informacji udzielają kierownicy ww. placówek. Zapewniamy wysoką prowizję. K-2090-0-pr.

Centrala Rybna Słupsk

uprzejmie zawiadamia
wszystkich **ODBIORCÓW**
i KONSUMENTÓW
że Z DNIEM 23 MAJA 1968 R
nastąpiła

sezonowa obniżka cen

Śledzie bałtyckie D świeże mrożone	z 12 na 10 zł
Śledzie bałtyckie S świeże mrożone	z 9 na 7 zł
„ dalekomorskie świeże mrożone	z 13 na 11 zł
„ solone tłuste i pełne mrożone	z 18 na 12 zł
„ „ zwykłe	z 16 na 12 zł
„ „ tłuste i pełne odgar.	z 20 na 14 zł
„ „ chude i zwykłe odgar.	z 18 na 14 zł
„ „ tłuste bez głów	z 24 na 16 zł
„ „ pełne bez głów	z 22 na 16 zł
„ dalekomorski wędzony	z 30 na 25 zł
„ bałtycki wędzony	z 25 na 20 zł

WYKORZYSTAJCIE OKAZJĘ I UROZMAICAJCIE SWOJE POSIŁKI TANIMI I SMACZNYMI RYBAMI

K-2130-0

TECHNICZNA OBSŁUGA SAMOCHODÓW OKRĘGU KOSZALIŃSKIEGO W KOSZALINIE zatrudni natychmiast pracowników na następujące stanowiska: **GŁÓWNEGO MECHANIKA, ST. EKONOMISTĘ KOSZTÓW, KIEROWNIKA DZIAŁU TECHNICZNEGO, 10 MECHANIKÓW SAMOCHODOWYCH, 3 BLACHARZY NADWOZIOWYCH, ELEKTRYKA SAMOCHODOWEGO** oraz **ROBOTNIKÓW MAGAZYNOWYCH.** Reflektujemy na pracowników o pełnych kwalifikacjach zawodowych. Wszelkich informacji w sprawie zatrudnienia i płac udziela Sekcja Spraw Osobowych w Koszalinie, ul. Pawła Findera 108, telefon 62-17, 62-18. K-2119-0

DYREKCJA STACJI HODOWLI ROŚLIN GIEZKOWO pow. Koszalin zatrudni **JEDNĄ RODZINĘ**, w tym dwóch pracowników do pracy w oborze oraz **KOWALA.** Warunki pracy i mieszkaniowe do uzgodnienia na miejscu. K-2144-0

SKODĘ 1200 combi oraz eternit — sprzedam. Wiadomość: Świątek Koszalin, Świerczewskiego 11 m.15. Biuro LOT. Gp-2144

SAMOCHÓD zastawę, przebieg 4000 km — sprzedam. Szabelski Koszalin, Harcerska 13 m 4. Gp-2145

GOSPODARSTWO 13 ha, zelektryfikowane, ziemia pszenna — sprzedam. Dymarkowski, Suponin, p-ta Trzeciewiec, pow. Bydgoszcz. Gp-2126

WARTBURGA 1000 — sprzedam. Koszalin, Ratajczaka 3 m 13, Gp-2127

SPRZEDAM wózek głęboki ze spacerówką. Słupsk, Rybacka 23 m 22. Gp-2128

SPRZEDAM konia, wiek 2 lata. Józef Dobrzański, Konikowo, pow. Koszalin. Gp-2129

SPRZEDAM tanio wóz pszczeli oraz 30 uli. pszczół Swochowo, pow Słupsk. Lewandowski. Gp-2130

SWIDWIN mieszkanie jednopokojowe, komfort zamienię na podobne w Koszalinie. Oferty: Biuro Ogłoszeń. Gp-2131

ZAMIENIĘ kawalerkę w Koszalinie, Armii Czerwonej 24 m 2a na mieszkanie większe w Słupsku Repetowicz. Gp-2132

ZAMIENIĘ jeden pokój kuchnię i łazienkę — chwilowo wspólna — w Słupsku na jeden pokój kuchnię, bez łazienki. Oferty: Redakcja „Głos Słupski" pod nr 2133. Gp-2133

TRZY pokoje, kuchnię, z wygodami w Słupsku zamienię na podobne lub większe w Kołobrzegu. Wiadomość: Kołobrzeg, Zajęcza 2 m 52 lub Słupsk, Konopnickiej 18 m 9. Gp-2134

ZAMIENIĘ trzy pokoje, kuchnię, przedpokój, wc, ogródek — na mieszkanie dwupokojowe. Sławno. Chełmońskiego 50 m. 1. Sroka. Gp-2135

ZAMIENIĘ mieszkanie kwaterunkowe — dwa pokoje, kuchnię nowe budownictwo w Kołobrzegu na podobne w Koszalinie. Kołobrzeg tel. 20-78. Gp-2136

ZAMIENIĘ kwaterunkowe 3 pokoje — nowe budownictwo — Koszalin na podobne w Kołobrzegu. Koszalin, Bałtycka 1 m 6, od godz. 16 lub Kołobrzeg tel. 34-35 do piętnastej. Gp-2137

SPÓŁDZIELNIA Lekarska w Koszalinie poszukuje pokoju sublokatorskiego — zgłoszenia tel. 64-67. Gp-2143

POMIESZCZENIE na warsztat oraz garaż do wynajęcia. Koszalin, Leśna 32. Gp-2140

PRZYJMĘ natychmiast fryzjera męskiego. Marian Szuba, Koszalin ul. Armii Czerwonej 10. Gp-2138

FRYZJERKĘ damską przyjmę. Teresa Wagner, Ustka, ul. Grunwaldzka 8 m 1. Gp-2139

PRZYJMĘ dwóch panów na pokój Słupsk, ul. Racławicka 23. Gp-2141

PRZYJMĘ na samodzielny pokój na lipiec i sierpień. Słupsk Jaracza 19 m 7. Gp-2142

KIEROWNICTWO Szkoły Podstawowej nr 6 w Szczecinku zgłasza zgubienie legitymacji uczniów: Mirosława Jawtoszuka, Romualda Żarnowskiego. Iwony Czyż, Anny Rutynowskiej, Krzysztofa Smolińskiego. K-2149

PREZYDIUM PRN Inspektorat Oświaty w Człuchowie zgłasza zgubienie legitymacji służbowej nr 423 Genowefy Zblewskiej wydanej przez Prez. PRN Inspektorat Oświaty w Człuchowie. K-2153

KIEROWNICTWO I ZARZĄD KOŁA PRZYJACIÓŁ DZIECI PRZEDSZKOLA SPOŁECZNEGO NR 1 W KOSZALINIE
zawiadamia, że z dniem 30 czerwca 1968 roku
PRZEDSZKOLE ZAKOŃCZYŁO DZIAŁALNOSC
i z podanym terminem
ULEGŁO CAŁKOWITEJ LIKWIDACJI

K-2158

ZGUBIONO teczkę tekturową, niebieską z dowodami rozchodowymi, protokółem zdawczo-odbiorczym oraz trzema zeszytami. Znalazcę proszę o powiadomienie tel. Mielno 87 lub listownie — Jan Zabłocki, Strzeżenica, p-ta Mścice, pow. Koszalin. Gp-2123

BRONIS Manfred zgubił prawo jazdy, legitymację związkową oraz inne dokumenty. Gp-2124

SZKOŁA Podstawowa nr 9 w Słupsku zgłasza zgubienie legitymacji szkolnej Michała Roszaka. Gp-2125

ZATRUDNIĘ mechanika i 2 uczniów. Zakład Naprawy Samochodów Koszalin, Armii Czerwonej 65, telefon 72-33. A. Litecki. Gp-2119-0

POLSKI Związek Motorowy — Ośrodek Szkolenia Motorowego w Koszalinie zawiadamia, że przyjmuje zapisy na kursy kierowców (wszystkich kategorii prawa jazdy). Otwarcie kursów w dniu 9 lipca 1968 r., godz. 17. Informacji udziela oraz zapisy przyjmuje Ośrodek Szkolenia Motorowego, Koszalin, Kaszubska 21, w godz. od 8 do 15, tel. 59-61. K-2121-0

OSRODEK Szkolenia Kursowego Zakładu Doskonalenia Zawodowego w Drawsku Pomorskim będzie przyjmował zapisy na roczne kursy kroju i szycia I stopnia od dnia 20 lipca br. Zgłoszenia na kursy i informacje udzielane będą w powyższym terminie pod adresem: Drawsko, Warmińska nr 2, Warsztaty Zas. Szkoły Zawodowej Mechanizacji Roln. ob. Antoni Nowak. K-2114-0

KIEROWNICTWO Ośrodka Szkolenia Kursowego Zakładu Doskonalenia Zawodowego w Złocieńcu ogłasza zapisy na roczne kursy kroju i szycia — I stopnia. Zapisy przyjmuje i informacji udziela ob. Krystyna Kęcik — Złocieniec, ul. I Dywizji nr 4 — Zasadnicza Szkoła Zawodowa dla Pracujących — sekretariat. K-2113-0

UWAGA, absolwentki klas VIII! Ośrodek Szkolenia Kursowego Zakładu Doskonalenia Zawodowego w Połczynie-Zdroju przyjmuje jeszcze zgłoszenia na I stopień rocznych kursów kroju i szycia. Dokładnych informacji udziela ob. Feliksa Szumiatą — Połczyn, ul. Nowa nr 1. K-2112-0

OSRODEK Szkolenia Kursowego Zakładu Doskonalenia Zawodowego w Kołobrzegu przyjmuje zapisy na roczne kursy kroju i szycia I, II i III stopnia dla absolwentek klas VIII. Zgłoszenia przyjmuje ob. Bolesław Muszyński, Kołobrzeg, ul. Piastowska 5 — Zasadnicza Szkoła Zawodowa. K-2111-0

KURS samochodowo-motocyklowy na pozwolenie amatorskie organizuje Ośrodek Szkolenia Motorowego TKWP w Słupsku. Otwarcie kursu nastąpi w dniu 8 lipca 1968 roku (poniedziałek) o godzinie 16. Zapisy przyjmuje sekretariat — Słupsk, ul. Starzyńskiego 10, tel. 28-11. K-2100-0

LEKKOATLETYKA

XVIII Międzynarodowe Mistrzostwa Zrzeszenia LZS w Szczecinku – zakończone

W niedzielę, na stadionie szczecineckiej Lechii zakończyły się XVIII Międzynarodowe Mistrzostwa Zrzeszenia w Lekkiej Atletyce, w których uczestniczyło ponad 700 zawodniczek i zawodników ze wszystkich województw oraz zespoły Litewskiej i Estońskiej SRR — odpowiedniki reprezentacji Polski Zrzeszenia LZS. Po raz pierwszy przeprowadzono także mistrzostwa w kategorii dziewcząt i chłopców.

Upalna pogoda sprawiła, że na ogół nie osiągnięto rekordowych wyników. Tak np. w sobotę konkurencje rozgrywano przy ponad 40 stopniowym upale. Nic więc dziwnego, że zawodnicy osiągali rezultaty poniżej swoich możliwości. Z reprezentantów Koszalina najlepiej spisali się **Żalejko** w trójskoku, który zdobył tytuł mistrza Zrzeszenia. W konkurencji tej zwyciężył Kenesis (Litwa) — 15,25 m. Żalejko zdobył drugie miejsce wynikiem 14,88 m. Tytuł wicemistrzowski zdobyli Krupiczojć w pięcioboju kobiet oraz Michalak w biegu na 400 m ppł.

W ogólnej punktacji mistrzostw **zwyciężyła reprezentacja Poznania — 471,5 pkt.**, wyprzedzając Warszawę — 302 pkt. i Szczecin — 300,5 pkt Zespół Koszalina uplasował się na siódmym miejscu. wynikiem — 203,5 pkt. Warto dodać, że w nieoficjalnej punktacji w kategorii seniorów, koszalińscy lekkoatleci zajęli czwarte miejsce, natomiast młodzicy — piąte.

DZIEWCZĘTA. 500 m: 1. Matiaszkiewicz (Z. Góra) — 1.19,9; 2. Krzemieniuk (Białystok) — 1.20,7; 3. Sadowska (Poznań) — 1.21,8; 5. Kujawa (Koszalin) — 1.22,5.

KOBIETY. 200 m: 1. Kopa (Szczecin) — 25,4; 2. Bogucka (W-wa) — 25,5; 3. Żukowska (Białystok) — 25,9.

400 m: 1. Szrama (Poznań) — 59,7; 2. Gorzelniak (Wrocław) — 60,6; 3. Pietrzyk (Szczecin) — 60,8.

80 m ppł.: 1. Januchowska (Poznań) — 12,2; 2. Ardel (Estonia) — 12,2; 3. Walkowiak (Poznań) — 12,3.

4 x 100 m: Poznań — 50,0; Białystok — 51,0; Warszawa — 51,3.

W dal: 1. Machała (Rzeszów) — 5,52; 2. Popłańska (Gdańsk) — 5,52; 3. Polańska (Rzeszów) — 5,31.

Dysk: 1. Fiskinajtis (Litwa) — 48,80; 2. Bągorska (Bydgoszcz) — 38,86; 3. Szyrwińska (Olsztyn) — 38,71; 7. Florek (Koszalin) — 33,73.

Pięcioboj: Zajkowska (Gdańsk) — 3.650 pkt; 2. Krupiczojć (Koszalin) — 3.487 pkt; 3. Sokołowska (Kielce) — 3.377 pkt.

CHŁOPCY. 1000 m: 1. Pietrzak (W-wa) — 2.41,4; 2. Lebiedowicz (Lublin) — 2.41,7; 3. Dziekan (Rzeszów) — 2.42,0; 8. Starzewski (Koszalin) — 2.49,1.

Wzwyż: 1. Dąbrowski (W-wa) — 170 cm; 2. Adamiec (Z. Góra) — 170 cm; 3. Urbanowicz (Lublin) — 165 cm.

MĘŻCZYŹNI: 200 m: 1. Sadowski (Białystok) — 22,9; 2. Bakulin (Olsztyn) — 22,9; 3. Swoliński (W-wa) — 23,0.

800 m: 1. Małecki (Poznań) — 1.52,4; 2. Mikonovas (Litwa) — 1.53,3; 3. Senyczak (Poznan) — 1.53,5.

1500 m: Nikonovas (Litwa) — 3.55,6; 2. Szymanski (Poznań) — 3.56,2; 3. Chyliński (Białystok) — 4.00,3.

10.000 m: 1. Prządka (Poznań) — 32.04,6; 2. Kowalczyk (Szczecin) — 32.24,6; 3. Pohojski (Olsztyn) — 32.37,6.

400 m ppł.: 1. Kulczycki (Poznań) — 53,5; 2. Michalak (Koszalin) — 55,4; 3. [illegible]chowski (W-wa) — 55,7.

3000 m z przeszkodami: 1. Bitte (Litwa) — 9.09,0; 2. Wnętrzak (Wrocław) — 9.20,3.

4 x 100 m: Białystok — 42,7, Warszawa — 43,7; Koszalin — 44,6.

4 x 400 m: Poznań — 3.22,6; Koszalin — 3.26,4; Białystok — 3.27,1.

Dysk: 1. Harasin (Białystok) — 49,09; 2. Kondratowicz (Litwa) — 44,59; 3. Kolbert (Łódź) — 44,57.

wzwyż: 1. Bojerowski (Gdańsk) — 194 cm; 2. Comkała (Lublin) — 180 cm; 3. Smarzewski (Lublin) — 175 cm.

Kula: 1. Sepp (Estonia) — 14,70; 2. Kondratowicz (Litwa) — 14,64; 3. Szulc (Szczecin) — 14,06.

Tyczka: 1. Frackowiak (Poznań) — 4,00; 2. Dziedzic (Lublin) — 3,90; 3. Wilczacki (Z. Góra) — 3,60.

Oszczep: 1. Berdziński (Poznań) — 69,18; 2. Sertkuitis (Litwa) — 66,73; 3. Stachowiak (Łódź) — 65,86; 5. Barta (Koszalin) — 65,34.

Młot: 1. Burzyński (Szczecin) — 59,09; 2. Jacun (Olsztyn) — 50,45; 3. Furlan (Poznań) — 49,16.

10-bój: 1. Płomień (Gdańsk) — 6.284 pkt; 2. Seborowski (Gdańsk) — 6.057 pkt; 3. Sumisławski (Szczecin) — 5.473 pkt; 6. Płaczek (Koszalin) — 5.246 pkt; 7. Jakubowski (Koszalin) — 5.154 pkt.

STANISŁAW FIGIEL

Kontrolne zawody lekkoatletów w Spale

Kadra naszych lekkoatletów przygotowująca się w Spale do trójmeczu ZSRR — NRD — Polska w Leningradzie, wzięła udział w zawodach kontrolnych. Najciekawszą konkurencją był **bieg na 1500 m, który wygrał Brehmer — 3.44,8**, przed Boguszewiczem 3.45,0 Mleczko — 3.45,3, Witkowskim — 3.45,5, Cychem — 3.45,7 i Stawiarzem — 3.46,1. W skoku o tyczce **Butscher i Sokołowski przeszli wysokość 5 m.**

Rzut oszczepem kobiet wygrała Jaworska — 56,51 a w tej samej konkurencji wśród mężczyzn najlepszy był Witold Krupiński — 70.54.

TENIS

King mistrzynią Wimbledonu

W sobotę zakończył się doroczny międzynarodowy turniej tenisowy w Wimbledonie. W finale gry pojedyńczej kobiet amerykańska tenisistka zawodowa Billie Jean KING pokonała Autralijkę Judy Tegart 9:7, 7:5, zdobywając po raz trzeci z rzędu tytuł mistrzowski.

Mistrzem Wimbledonu w grze pojedyńczej mężczyzn został Australijczyk Rod Laver, który w finale pokonał swojego rodaka Tony Roche 6:3, 6:4, 6:2. Warto przypomnieć, że obaj są zawodowcami

W grze podwójnej mężczyzn zmierzyły się dwie zawodowe pary australijskie. Po zaciętej walce Newcombe i Roche wygrali z Rosewallem i Stolle 3:6, 8:6, 5:7, 14:12 6:3.

W grze podwójnej kobiet tytuł mistrzowski obroniły Amerykanki King i Casals, bijąc w finale Durr (Francja) i Haydon-Jones (W. Bryt.) 3:6, 6:4, 7:5.

W grze mieszanej triumfowała natomiast para australijska Court-Fletcher, wygrywając z rewelacyjną parą radziecką Morzowa — Metreweli 6:1 14:12.

WIOŚLARKI RUMUNII na lepsze w Poznaniu

Na sztucznym jeziorze Malta w Poznaniu rozegrano czwórmecz wioślarski kobiet: Czechosłowacja — NRD — Rumunia — Polska. Regaty zakończyły się w pełni zasłużonym zwycięstwem Rumunek — 17 pkt. Na 5 rozegranych wyścigów triumfowały one czterokrotnie. Sukces Rumunek jest tym większy ponieważ przybyły one do Poznania dopiero w sobotę rano zaledwie 13 godzin przed startem.

Drugie miejsce zajęła NRD — 16 pkt. przed Czechosłowacją — 11 pkt. Słabo wypadły osady dwóch reprezentacji Polski, z których najlepszą klasyfikowano każdorazowo do ogólnej punktacji. Polki zgromadziły zaledwie 6 pkt.

Z KRAJU I ZE ŚWIATA

● W TRZEBONIU odbywa się międzynarodowy turniej juniorów w hokeju na trawie. W pierwszych spotkaniach reprezentacja Polski zremisowała 0:0 z NRD i z CSRS. W pozostałych meczach CSRS wygrała z Węgrami 4:0, a NRD pokonała Węgry 7:0.

● W DRUGIM dniu międzynarodowego turnieju w piłce wodnej w Magdeburgu reprezentacja Polski została rozgromiona przez NRD, ulegając gospodarzom 1:21. W drugim meczu sobotnim drużyna ZSRR pokonała Rumunię 3:2.

● KOSZYKARZE i koszykarki krakowskiego AZS uczestniczyli w międzynarodowym turnieju koszykówki, zorganizowanym z okazji 70-lecia uniwersyteckiego klubu sportowego w Budapeszcie zajmując zarówno w konkurencji mężczyzn, jak i kobiet drugie miejsca.

Koszykarze pokonali Eygel 65:54 oraz Beac 74:63, przegrywając w finale z wicemistrzem Węgier — MAFC — 54:63.

Koszykarki wygrały z AC Graz (Austria) — 52:26 i MAFC — 50:39 i przegrały w finale z Beac 37:41.

KOSZYKÓWKA

Drugie zwycięstwo Polek na mistrzostwach Europy

Drugie zwycięstwo po wygranej z drużyną Czechosłowacji 72:58 odniosły polskie koszykarki w eliminacjach XI Mistrzostw Europy. **Wygrały one w Palermo (grupa „A") z Rumunią 55:44 (22:24).** Pierwsza połowa meczu miała charakter wyrównany przy lekkiej przewadze Rumunek. Po przerwie Polki zwróciły baczniejszą uwagę na grę w defensywie i szybko objęły prowadzenie 39:31. Z utrzymaniem przewagi w końcówce meczu nasze koszykarki nie miały specjalnych trudności, ponieważ cztery zawodniczki rumuńskie opuściły boisko za 5 przewinień osobistych.

W zakończonych w sobotę po północy spotkaniach padły następujące wyniki: **grupa „A"** (Palermo): CSRS — Bułgaria 47:38 **grupa „B"** (Catania): ZSRR — NRF 105:27 — Belgia — Holandia 54:49 **grupa „C"** (Raguza: NRD — Węgry 61:46 — Jugosławia — Francja 65:56.

Po tych spotkaniach w grupie „A" prowadzi Polska — 4 pkt. przed CSRS i Bułgarią — po 2 pkt. oraz Rumunią 0 pkt. Na czele grupy „B" znajdują się koszykarki ZSRR — 4 pkt. przed Belgią i Holandią po 2 pkt. oraz NRF — 0 pkt. Koszykarki radzieckie zapewniły już sobie awans do Finału. Drugim finalistą z tej grupy będzie zapewne Belgia, która powinna się uporać ze słabym zespołem NRF. Z grupy „C" awans do Finału zapewniły już sobie drużyny NRD i Jugosławi, które posiadają po 4 pkt., podczas gdy Francja i Węgry nie zdobyły dotychczas punktów.

TURNIEJ „Nadziei olimpijskich" w Mińsku

DWA ZWYCIĘSTWA POLSKICH KOSZYKARZY

W stolicy Białorusi Mińsku odbywa się turniej „Nadziei olimpijskich" w koszykówce mężczyzn. Bierze w nim udział 12 zespołów, podzielonych na dwie grupy eliminacyjne. Rozegrano już trzy serie spotkań. Młodzi polscy koszykarze po porażce z pierwszym meczu z Kubą 72:86, pokonali następnie NRD 65:54 i w sobotę Węgry 73:59. W innych meczach tej grupy padły wyniki: ZSRR I, Bułgaria 91:50, Bułgaria — Węgry 62:54, ZSRR I — NRD 71:34, Kuba — Węgry 62:46, Bułgaria — NRD 72:57, ZSRR I — Kuba 83:61.

W tabeli prowadzą bez porażki koszykarze radzieccy — 3 zwyc. przed Bułgarią i Polską — po 2 zwyc.

W II grupie uzyskano rezultaty: Jugosławia — CSRS 74:53, Jugosławia — ZSRR II 73:59, ZSRR II — KRLD 81:67, KRLD — Rumunia 79:69, CSRS — Białoruś 97:88, CSRS — ZSRR II 81:71, Białoruś — KRLD 72:56, Jugosławia — Rumunia 83:56.

W grupie tej prowadzą bez porażki Jugosłowianie.

TOTEK

2, 9, 12, 16, 28. 39 — DODATKOWA — 35.

KOLARSTWO

Polacy na trzecim miejscu w Turcji

W niedzielę zakończył się międzynarodowy wyścig kolarski dookoła Turcji. Jego zwycięzcą został znany kolarz radziecki Kulibin, w łącznym czasie 49:56.50 przed Czechosłowakiem Markiem — 50:08.23 i swym rodakiem Sajdhużinem — 50:08.25. Następne miejsce zajęli: 4) Zadiejew (ZSRR) — 50:13.11, 5) Van Katwijk (Holandia) — 50:21.03, 6) Sawin (ZSRR) — 50:23.17. Najlepszy z Polaków Stanisław Gazda, uplasował się na 9 pozycji z czasem — 50:33.05, a Czesław Mikołajczyk był 10 — 50:37,20.

Drużynowe zwycięstwo odniósł zespół ZSRR — 150:17.51 przed Holandią — 151:26.53, Polską — 152:40.14. Bułgarią — 155:49.43 i Jugosławią — 157:30.37. Polskę reprezentowali kolarze Zrzeszenia „Start".

Ostatni etap wyścigu, prowadzący z Adapazari do Stambułu (146 km) wygrał Kulibin przed Holendrem van Lechteropem, Jugosłowianinem Kunaverem i Polakiem Jerzym Mikołajczykiem. Wszyscy uzyskali ten sam czas 3:23.12. Stanisław Gazda zajął 10 miejsce — 3:24.45.

Zasada najszybszy w Czechosłowacji

Próbą szybkości w Piszku rozpoczął się samochodowy Rajd Wełtawy. Na próbie tej najszybszym był mistrz Europy, Polak Sobiesław Zasada na porsche 911.

Sukces koszalińskich motorowców w eliminacjach do turystycznych MP

KTM „Społem" i Koszalin — pierwsze

W niedzielę w Koszalinie zakończyły się V Okręgowe Eliminacje Turystyczne Motorowych Mistrzostw Polski, których przy współudziale Zarządu Okręgu PZMot i PTTK organizatorem był Klub Turystyki Motorowej „Społem" z Koszalina. Na starcie imprezy stanęła rekordowa liczba uczestników — 248 osób, spośród których 148 zdobyło punkty potrzebne do zakwalifikowania się do finałów mistrzostw Polski. Zawodnicy mieli do wykonania wiele prób i sprawności.

Duży sukces odnieśli motorowcy naszego okręgu, zajmując w klasyfikacji województw pierwsze miejsce. Również w klasyfikacji klubowej zwyciężył Klub Turystyki Motorowej „Społem" z Koszalina.

Uczestnicy eliminacji startowali ze Szczecinka, a meta eliminacji znajdowała się na Górze Chełmskiej w Koszalinie. Po zakończeniu konkurencji uczestnicy eliminacji Turystycznych Mistrzostw Polski zamieszkali w miasteczku namiotowym na Górze Chełmskiej. W niedzielę zwiedzali oni Koszalin, a pod Pomnikiem Wdzięczności złożyli wiązanki kwiatów.

Słowa uznania należą się działaczom PZMot., PTTK i KTM „Społem" za sprawne przygotowanie i przeprowadzenie tej poważnej ogólnopolskiej imprezy.

A oto wyniki eleminacji:

MOTOCYKLE: 1) H. Leciejewski (LZS Wągrowiec) — 218 pkt., 2) E. Zaczyński (Sparta Wrocław) — 217 pkt., 3) W. Butler (Sparta Wr.) — 215 pkt., 4) H. Walas (Społem Koszalin) — 214 pkt., 5) B. Krzykała (Sparta Wr.) — 212 pkt. 6) Z. Cichy (Fonika Łódź) — 211 pkt..

SAMOCHODY: 1) E. Speth (KTM Malbork) —215 pkt., 2) J. Kotwis (Malbork) — 213 pkt., 3) H. Obel (Społem Koszalin) — 201 pkt., 4) Z. Kustrzycki (Koszalin) — 193 pkt, 5) A. Intek (KTM Poznań) — 192 pkt., 6) Z. Śmierzewski (Koszalin) — 190 pkt.

KLASYFIKACJA KLUBOWA: 1) Społem Koszalin — 1277 pkt., 2) Odra Wrocław — 1221 pkt., 3) Iskra Malbork — 1165 pkt., 4) Osa Poznań — 1065 pkt., 5) PTTK Złocieniec — 1045 pkt., 6) LZS Koszalin — 1008 pkt.

KLASYFIKACJA OKRĘGÓW: 1) Koszalin — 3330 pkt., 2) Gdańsk — 2138 pkt., 3) Wrocław — 1221. Dalsze miejsca zajęli: Poznań, Łódź i Szczecin.

Rekordy świata pływaków USA

Trzy dalsze rekordy świata pobili pływacy amerykańscy w drugim dniu międzynarodowych zawodów w Santa Clara w Kalifornii. 18-letnia Claudia Kolb przepłynęła 400 m st. zm. w doskonałym czasie 5.05,4, poprawiając o 2,8 sek. własny rekord świata. W tej samej konkurencji wśród mężczyzn 23-letni Greg Buckingham poprawił o 0,2 sek. rekord świata należący do Dunajewa (ZSRR), uzyskując czas 4.45,1 trzeci rekord pobiły pływaczki klubu Santa Clara w sztafecie 4X100 m st. dow. Uzyskały one czas 4.01,0 Poprzedni rekord należał także do tego zespołu i wynosił 4.03,5.

Ponadto w eliminacjach 200 m st. dow. Olga Kozicowa (CSRS) ustanowiła rekord Europy wynikiem 2.14,4. Finał tej konkurencji wygrała Amerykanka Meyer — 2.10,1. W wyścigu na 200 m st. mot. Toni Hewitt pobiła rekord USA wynikiem 2.22,0. Jest to drugi rezultat w historii światowego pływania. W finale 200 m. st. dow. mężczyzn Francuz Rousseau poprawił rekord swego kraju rezultatem 1.58,0 Zajął on drugie miejsce za Amerykaninem Schollanderem.

Bohaterką pierwszego dnia przedolimpijskich zawodów pływackich była 14-letnia Amerykanka Sue Pedersen. Pobiła ona rekord świata na 200 m st. dow., była współautorką rekordu w sztafecie 4X200 m st. dow. oraz wyrównała rekord świata na 200 m st. zm.

Odznaczenia dla polskich ciężarowców

W GKKFiT w Warszawie odbyła się uroczystość dekoracji medalami „Za wybitne osiągnięcia sportowe" reprezentantów Polski w podnoszeniu ciężarów. Na rozegranych niedawno w Leningradzie mistrzostwach Europy odnieśli oni sukces, zdobywając 6 medali oraz zajmując drugie miejsce w klasyfikacji zespołowej.

Złote medale otrzymali mistrzowie Europy :Mieczysław Nowak (po raz czwarty) oraz Waldemar Baszanowski (po raz ósmy), srebrne: Marian Zieliński (po raz czwarty) oraz Norbert Ozimek i Walter Szołtysek, a brązowy — Rudolf Kozłowski (po raz czwarty). Dyplomem uznania nagrodzony został Robert Wójcik.

Polscy kajakarze bez sukcesów w Jugosławii

Na Sawie koło Ada Ciganlja (Jugosławia) rozegrane zostały międzynarodowe zawody kajakowe z udziałem reprezentantów Jugosławii, Węgier, Rumunii i Polski. Przyniosły one sukces Rumunom. Wygrali oni 6 z 7 konkurencji, zwyciężając zespołowo przed Węgrami i Polską. Z Polaków najlepiej spisał się Zbigniew Niewiadomski, który w wyścigu jedynek na 1000 m. zajął 3 miejsce z czasem 3.53,7 za Węgrem Kovacsem — 3.51,0 i Schmulem (Rumunia) — 3.52,8. Na 500 m. zwyciężył Ivanov (Rumunia) — 1.42,2 przed Kovacsem — 1.51,6. Z Polaków Sztejter był 5 — 1.54,2 a Niewiadomski — 8 — 1.58,2.

W finale dwójek na 500 m. polska para Kołosiński — Niewiadomski zajęła 3 miejsce — 1.42,2. ulegając Rumunom Cosnita i Terente — 1.40,4 oraz Jugosłowianom Radmanovicovi i Suvackiemu — 1.41,4.

W czwórkach polska (Styp — Rekowski, Niewiadomski, Sztejter, Kołosiński) zajęła 3 miejsce — 8.07,5 za Rumunią — 7.50,4 i Węgrami — 7.54,2.

W dwójkach Polki uplasowały się na 3 pozycji z czasem 1.57,2 z Rumunkami — 1.52,0 i Węgierkami — 1.56,8.

Rekord świata fińskiego sztangisty

Brązowy medalista ostatnich mistrzostw Europy, Fin Kangasniemi, uzyskał wynik lepszy od rekordu świata w rwaniu w w. lekkociężkiej — 155,5 kg. Rekord świata, należący do sztangisty radzieckiego Taltsa, jest gorszy o 2 kg. W trójboju Kangasniemi ustanowił rekord Finlandii doskonałym rezultatem 512,5 kg.

PIŁKA NOŻNA

Porażka Szombierek w „Pucharze Lata"

W drugiej rundzie rozgrywek „Intercup" piłkarze Szombierek przegrali w Sztokholmie z wielokrotnym mistrzem Szwecji Djurgaarden Sztokholm 2:4 (0:1).

W drugim meczu grupy IV w której grają Szombierki, Werder Brema przegrał z VSS Koszyce 0:1 (0:0).

W grupie tej prowadzi Djurgaarden — 4 pkt. przed VSS Koszyce i Szombierkami — po 2 pkt.

W innych sobotnich spotkaniach padły wyniki:

Grupa I: FC Karl-Marx-Stadt-Helsingborg IF 3:0 (3:0

Grupa III: Hsv Hamburg-Malmoe FF 4:1 (3:0).

Wiener SC — (Slovan Bratysława 0:4 (0:1).

Grupa V: Horsens Jutland-Carl Zeiss Jena 0:0.

Austria Salzburg — Lokomotive Koszyce 0:4 (0:2)

Piłkarze warszawskiej Legii zremisowali na własnym boisku z zachodnioniemiecką drużyną Hannover 96 — 2:2 (1:1).

Oto wyniki pozostałych meczów polskich drużyn: grupa II (rz) : Hansa Rostock — GKS Katowice 2:0 (0:0) grupa VI (rz): Jednota Trencin — ODRA Opole 0:0

III LIGA

Porażka z Flotą zadecydowała o losie Victorii

W niedzielę w Gdyni odbyło się zaległe spotkanie piłkarskie o mistrzostwo III ligi między miejscową Flotą a Victorią Sianów. Mecz ten został przełożony, ponieważ w dniu 16 czerwca piłkarze sianowscy zatruli się lodami. To zdecydowało, że Victoria była o tydzień dłużej w III lidze. Wczoraj decydujący mecz przyniósł sukces Flocie. Wygrała ona u siebie aż 4:0. Zwycięsto to oznacza degradację Victorii Sianów oraz... Calisii. Wcześnie rozstrzygnęły się losy innych spadkowiczów: Budowlanych z Bydgoszczy, Dębu z Dębna i szczecineckiego Darzboru. Tak więc w nowym sezonie piłkarskim województwo nasze będzie miało tylko jednego III-ligowca. Będzie nim mistrz tegorocznych rozgrywek ligi okręgowej.

Niedzielny mecz stał na słabym poziomie. Przez cały niemal czas przeważali gospodarze. Potrafili oni skoncentrować się w tym decydującym momencie. Piłkarze siannowscy wyszli na boisko zdenerwowani stawką meczu i do końca nie mogli przeciwstawić się ustawicznym atakom piłkarzy gdyńskich.

Tabela grupy północnej wygląda następująco:

Arkonia	49:11	57—20
Lechia	43:17	56—23
Warta	42:18	62—21
Bałtyk	42:18	51—30
Polonia Gd.	32:28	45—35
Olimpia	30:30	37—29
Tur	30:30	40—47
Zagłębie Kon.	30:30	38—40
Polonia Bdg.	28:32	43—40
Pomorzanin	28:32	49—51
Flota	28:32	26—35
Calisia	26:34	38—33
VICTORIA	25:35	40—60
Budowlani	21:39	30—46
Dąb	15:45	29—62
DARZBÓR	12:48	16—85

J. KOWALIK „królem" strzelców w lidze amerykańskiej

Były piłkarz Cracovii — Janusz Kowalik, prowadzi na liście najlepszych strzelców amerykańskiej ekstraklasy. Zdobył on w dotychczasowych spotkaniach 21 bramek będąc współautorem dalszych. W klasyfikacji najlepszych piłkarzy ligi przyznaje się 2 pkt. za zdobycie bramki i 1 pkt. za pomoc w jej uzyskaniu. Kowalik posiada więc 47 pkt.

W ostatnim meczu ligowym Chicago Mustangs — Washington Whips, zakończonym remisem 2:2 Kowalik uchronił swój zespół od porażki strzelając wyrównującą bramkę.

Z posiedzenia egzekutywy KMiP PZPR

Młodzież na koloniach i obozach

Kolonie i obozy już rozpoczęte. Na obu tegorocznych turnusach w Słupsku i powiecie wypocznie ogółem ponad 12 tysięcy dzieci i młodzieży głównie z województw katowickiego, łódzkiego, warszawskiego i wrocławskiego.

Według opinii Inspektoratu Oświaty i Powiatowej Stacji, SANEPiD, najlepiej przygotowały obiekty kolonijne w Wytownie — Kopalnie-Jaworzno, w Rowach — łódzka rada narodowa i Huta „Baildon", w Smołdzinie — Wałbrzyskie Zakłady Lniarskie, w Ustce — Narodowy Bank Polski oraz Zakłady Energetyczne, w Lubuczewie — „Arged" w Orzechowie Morskim — Zarząd Lasów Państwowych oraz w Runowie — Zakład Narzędzi Precyzyjnych.

Czy wszystkie sprawy organizacyjno-kadrowe zostały załatwione? — Oto podstawowe pytanie, na które udzielono odpowiedzi na niedawnym posiedzeniu egzekutywy Komitetu Miasta i Powiatu PZPR.

Z informacji przedłożonej członkom egzekutywy oraz wyjaśnień złożonych przez inspektora oświaty tow JANA SZUMSKIEGO wynika, że wszystkie obiekty kolonijne zostały przygotowane na ogół dobrze. Również kadra wychowawców nie budzi zastrzeżeń Pewne braki z dziedziny wyposażenia występują najczęściej na obozach ZHP.

Kadrę wychowawców stanowią przede wszystkim nauczyciele szkół podstawowych, którzy każdego roku wyjeżdżają na kolonie i obozy i stąd mają dużą praktykę. Równocześnie osoby przewidywane na wychowawców są przeszkalane na kursach organizacyjnych przez **Inspektorat Oświaty lub Kuratorium Okręgu Szkolnego.** Wszelkie sprawy związane z organizacją kolonii i obozów oraz programem zajęć omówione zostały kilka dni temu z ich kierownikami.

Najważniejszym teraz zadaniem jest zorganizowanie młodzieży w pełni bezpiecznego wypoczynku. Szczególne zadanie spada na kierowników kolonii i obozów mieszczących się blisko morza czy nad jeziorami. Wszelkie rozrywki muszą odbywać się pod ścisłą kontrolą wychowawców. (o)

KRONIKA sądowa

Dziesiąte przestępstwo Krupińskiej

Po raz dziesiąty zasiadła w tych dniach na ławie oskarżonych 38-letnia Stanisława Krupińska ze wsi Łupinki, która tym razem okradła ob. Z. R. ze Słupska. Oskarżona wiedząc, gdzie jest schowany klucz od mieszkania, weszła do niego pod nieobecność poszkodowanej i ukradła z szafy 3 tys. zł.

Na rozprawie oskarżona nie przyznała się do kradzieży, wykręt nie tłumaczyła, że kradzieży dokonała inna osoba, od której otrzymała tylko część łupu.

Sąd nie dał wiary wyjaśnieniom oskarżonej. W oparciu o zeznania świadków uznał Krupińską winną zarzucanego jej czynu i skazał ją na rok więzienia i tysiąc złotych grzywny. Przy wydaniu wyroku sąd wziął przede wszystkim pod uwagę to, iż Krupińska była już 8 razy karana za kradzieże mienia.

Wyrok nieprawomocny. (kar)

Wakacje z krzyżówką

Dla młodzieży szkolnej, która spędza tegoroczne wakacje w mieście Słupski Klub Szaradzistów przy PDK (plac Armii Czerwonej 2 pokój nr 23) organizuje w każdy poniedziałek w godzinach od 17 do 20 specjalne zebrania w celu wspólnego rozwiązywania zadań.

W tym samym czasie przeprowadzane są także ciekawe konkursy z nagrodami.

Podobne wakacyjne spotkania z młodzieżą odbywają się również w Usteckim Klubie Szaradzistów, działającym przy Miejskim Domu Kultury. Doświadczeni członkowie tego klubu zapraszają ustecką młodzież w każdy poniedziałek środę oraz czwartek w godz. od 17 do 19 na wspólne rozwiązywanie krzyżówek szarad i rebusów.

Młodzież proszona jest o zabranie ze sobą dowolnych pism szaradziarskich lub wszelkich innych dzienników i tygodników z rozrywkami umysłowymi. (buk)

Dzisiaj „Eugeniusz Onlegin"

Występy **Państwowej Opery Objazdowej w Warszawie,** która od 10 lat z początkiem lata odwiedza Słupsk — cieszą się dużym powodzeniem. Wczoraj przy pełnej widowni odbyło się pierwsze przedstawienie **„Sprzedanej Narzeczonej".** Operę Smetany zobaczymy jeszcze w środę i sobotę

Dzisiaj warszawscy artyści wystąpią z **„Eugeniuszem Onieginem"** Piotra Czajkowskiego. Ponownie opera ta wystawiona będzie w czwartek, 11 lipca. Natomiast **„Wesołe Kumoszki z Windsoru"** obejrzeć będzie można 9 i 12 lipca.

Wszystkie występy odbywają się w budynku BTD. Tam też prowadzi się sprzedaż biletów. Wolne miesca są jeszcze tylko na ostatnią, z wymienionych oper. (ex)

W REPORTERSKIM SKRÓCIE

„LATO 68"

Jutro, tj. we wtorek sztab Akcji ZMS Lato 68 organizuje naradę swych członków. Będzie ona poświęcona omówieniu zadań związanych z organizacją zetemesowskiego lata nieobozowego w mieście.

Narada odbędzie się w klubie „Plejady". Początek godz. 16.

KLUB ROLNIKA W SYCEWICACH

W tych dniach otwarty został w Sycewicach Klub Rolnika. W jego otwarciu wzięli udział przedstawiciele władz gromady oraz prezes GS w Słupsku, M. Stachowiak. Klub posiada dwa pomieszczenia wyposażone w ładne stoliki, jest tu prasa codzienna i periodyczna, adapter z płytami, gry towarzyskie dla młodzieży. Przewiduje się także telewizor.

STRAGAN Z OWOCAMI...

...koło domu towarowego jest —jak nam się wydaje niefortunnie zlokalizowany. Pomijając bałagan jaki wokół niego panuje, który szpeci centralny punkt miasta — sprzedawczyni wystawia niekiedy skrzynki na jezdnię. A to już może grozić wypadkiem. Stragan trzeba chyba gdzie indziej przenieść.

SERDECZNIE WITALI...

...gospodarze szkoły w Zalaskach dzieci pracowników Świdnickich Zakładów Przemysłu Wełnianego, które przyjechały tu wypocząć na kolonii. W imieniu samorządu szkolnego powitały swych rówieśników Halinki Gadomska i Kordyla w asyście zespołu akordeonistów. Ireny Raczyńskiej, Ali Kurty i Zdzisława Kota. Za tak miłe przyjęcie podziękował kierownik kolonii Józef Marczak.

PIENIĄDZE DO ODEBRANIA

Osoba której 22 czerwca br. skradziono dużą sumę pieniędzy w kawiarni „Muszelka" — proszona jest o zgłoszenie się do Komendy Miasta i Powiatu MO, pokój nr 23, w godzinach od 8 do 10.

DLA OCHŁODY — KWAS CHLEBOWY

W placówkach Słupskich Zakładów Gastronomicznych pojawił się nowy, orzeźwiający napój. Jest nim kwas chlebowy. Przystępna cena, walory smakowe przysporzyły już temu napojowi wielu zwolenników.

Jedna ekspedientka

...obsługuje dział garmażeryjny Supermarketu WSS przy ul. Starzyńskiego — powiedział nam Czytelnik Antoni P. Wiadomo, że upał sprzyja rozmnażaniu się bakterii, wiadomo, że łatwo przenieść je z pieniędzy na wędliny — a mimo to nie przestrzega się elementarnych zasad higieny. I to w najbardziej reprezentacyjnym sklepie WSS.

— Usiłowałem interweniować — kontynuuje nasz Czytelnik — u kierownika pawilonu. Ale odesłał mnie do kierowniczki stoiska. Ta jednak uważa że jest stworzona do wyższych celów niż obsługiwanie klientów, gdyż w odpowiedzi uśmiechnęła się zdawkowo.

Lody i... gronkowce

LODY są doskonałą pożywką dla wielu chorobotwórczych bakterii. Wiedzą o tym dobrze ich producenci, bowiem Wojewódzka Stacja SANEPID prowadzi co roku szkolenie. Ostatnio Miejska Stacja SANEPID — nie czekając na dalsze zachorowania — przeprowadziła kontrolę wszystkich wytwórni lodów. **Wspomniany już gronkowiec występował w wytwórni lodów kawiarni „Kaprys" — dzierżawionej przez prywatnego ajenta, oraz w wytwórni Stanisława Pieczula.** W obu wytwórniach wstrzymano zezwolenie na produkcję lodów. Władze sanitarne wydadza je ponownie, po przeprowadzeniu dezynfekcji i zbadaniu próbnej produkcji. Oczywiście, jeśli badania laboratoryjne nie wykażą obecności bakterii.

Co się tyczy wytwórni SZG-to ostatnio przeprowadzono w niej gazową dezynfekcję. Przypuszczać należy, że analiza próbnej produkcji wypadnie pomyślnie i zakład rozpocznie produkcję.

Na zakończenie uwaga. W ciągu ostatnich trzech lat nie notowano w naszym mieście zatruć lodami. Widocznie wpłynęło to demobilizująco na producentów i nie przestrzegają ściśle przepisów sanitarnych.

Jak nam powiedziano w Miejskiej Stacji SANEPID, wystarczy lekka infekcja gardła osoby wytwarzającej lody, by bakterie „przeniosły" się do produktu. Oczywiście gdyby wszyscy zatrudnieni przy produkcji lodów, mieli na twarzy — zgodnie z zaleceniami — maski z gazy — możliwość zakażenia byłaby znacznie mniejsza.

(h)

W Czołpinie potrzebny kiosk spożywczy

Jak zwiedzać Słowiński Park Narodowy? Z tym pytaniem zwracają się do nas czytelnicy. Przede wszystkim trzeba się trzymać szlaków turystycznych. Jak informowaliśmy niedawno w dodatku **„Wczasy i Turystyka"** — Okręgowa Komisja Turystyki Pieszej PTTK w Koszalinie w porozumieniu z dyrekcją Słowińskiego Parku Narodowego w Łebie wytyczyła a następnie oznakowała trzy szlaki piesze.

Najdłuższy z nich t.zw. Czerwony, prowadzi przez **Mierzeję Łebskę z Rowów do Łeby.** Mniej więcej w połowie tej trasy znajduje się maleńka osada — Czołpino, znana głównie z tego, iż znajduje się w niej latarnia morska.

Jak się zorientowaliśmy, wielu turystów zamierzających zwiedzić park — **wybiera skrócony wariant szlaku czerwonego z Czołpina w kierunku wschodnim np. do Boleńca i z powrotem.** Trasa ta jest dogodna ze względu na możliwości dojazdu ze Smołdzina do Czołpina.

Turyści, którzy odbyli tę „mini wycieczkę" po Słowińskim Parku Narodowym — są urzeczeni jego pięknem. Szeroka plaża, wędrujące wydmy i krajobraz, w którym na szczęście nie znajdziesz kompleksów budynków wczasowych — zachwycają każdego.

Turyści skarżyli się jednak nam na brak niewielkiego chociażby kiosku z napojami chłodzącymi i podstawowymi artykułami spożywczymi. Najbliższy punkt sprzedaży mieści się w oddalonym o ponad 5 km. Smłodzińskim Lesie. Dyrekcja PZGS — obiecała nam zbadać możliwość uruchomienia kiosku.

Inna sprawa to brak przewodnika turystycznego po SPN. Ukaże się on w przyszłym roku. W związku z tym ponawiamy nasz postulat .W Słupsku konieczne jest eksponowanie przynajmniej jednej planszy informacyjnej o szlakach turystycznych w SPN. Sądzimy, że **Wojewódzki Ośrodek Informacji Turystycznej** spełni tę prośbę. (ha)

Odpowiedzi REDAKCJI

Janusz M. Rowy. Przy okazji pobytu w Słupsku radzimy wstąpić do Inspektoratu Oświaty, gdzie udzielą wyczerpujących wyjaśnień na interesujący Cię temat.

8 PONIEDZIAŁEK
Elżbiety

TELEFONY

97 — MO.
98 — Straż Pożarna.
99 — Pogotowie Ratunkowe.
Inf. kolejowa — 32-51.

51-37 — ul. Grodzka.
39-09 — ul. Starzyńskiego.
38-24 — plac Dworcowy.
Taxi bagaż 49-80.

DYŻURY

Dyżuruje apteka nr 31 przy ul. Wojska Polskiego 9, tel. 28-93.

WYSTAWY

MUZEUM POMORZA SRODKOWEGO — Zamek Książąt Pomorskich — nieczynne.

MUZEUM SKANSENOWSKIE W KLUKACH — nieczynne.

KLUB „EMPIK" przy ul. Zamenhofa — Wystawa metaloplastyki słupskiego plastyka E. Czaplińskiego.

TEATR

BTD, ul. Wałowa, tel. 52-85 — godz. 19.30 — opera w trzech aktach Piotra Czajkowskiego — „Eugeniusz Oniegin".

KINO

MILENIUM — Kasia Ballou (USA, od lat 14).
Seanse o godz. 11 i 13.45.
Major Dundee (USA, od lat 16) — panoram. kolor.
Seanse o godz. 16, 18.15 i 20.30.
POLONIA — nieczynne z powodu remontu.
GWARDIA — Najpiękniejsze oszustwa świata (franc., od l. 16) — panoramiczny.
Seanse o godz. 17.30 i 20.

USTKA

DELFIN — Bohaterowie Telemarku (ang., od lat 14) — panor.
Seanse o godz. 18 i 20.

GŁOWCZYCE

STOLICA — Kruk (USA, od lat 14) — panoramiczny.
Seans o godz. 20.30.

RADIO

PROGRAM I
1322 m oraz UKF 66,17 MHz

na dzień 8 bm. (poniedziałek)

Wiad.: 5.00, 6.00, 7.00, 8.00, 12.05, 15.00, 17.55, 20.00, 23.00, 24.00, 1.00, 2.00, 2.55.

5.05 Rozmaitości poln. 5.30 Muzyka. 5.50 Gimn. 6.20 Muzyka. 7.15 Piosenka miesiąca. 7.19 Melodie na dzień dobry. 7.45 Radioproblemy. 8.29 W Jezioranach. 9.00 Dla dzieci. 9.20 Koncert rozr. 10.20 Polska muzyka lud. 10.45 Z problematyki UNESCO. 11.00 Od przeboju do przeboju. 11.45 Porady praktyczne dla kobiet. 12.10 Koncert z polonezem z Olsztyna. 12.45 Rolniczy kwadrans. 13.00 M. Bezwierchnyj — skrzypce. 13.20 Wieś tańczy i śpiewa. 13.40 Więcej, lepiej, taniej. 14.00 „Kino 900 tysięcy". 14.20 Reportaż z Festiwalu Orkiestr Symf. 15.05 Z życia ZSRR. 15.30 Dla dzieci: „Jak się nauczyłem pisać". 16.00—18.40 Popołudnie z młodością. 18.00 Cztery dni śpiewanego Opola. 18.40 Muzyka i aktualności. 19.20 Utwór Schumanna. 19.40 M. Spisak: „Pędrak-Wyrzutek" — kantata. 20.20 Wiad. sportowe. 20.25 Wojsko, strategia ,obronność. 20.50 Koncert życzeń muzyki poważnej. 21.25 O wychowaniu. 21.30 Kalejdoskop kulturalny. 22.00 Audycja dokumentalna. 22.30 Rewia piosenek. 23.10 Wiad .sportowe. 23.15 Z arcydzieł J. S. Bacha. 23.49 Melodie na dobranoc. 0.05 Kalend. 0.10 Program nocny z Kielc.

PROGRAM II

367 m oraz UKF 69,92 MHz

na dzień 8 bm. (poniedziałek)

Wiad.: 4.30, 5.30, 6.30, 7.30, 8.30, 9.30, 12.05, 16.00, 19.00, 23.50.

5.00 Muzyka. 6.00 Proponujemy, informujemy, przypominamy. 6.20 Gimnastyka. 6.40 Public. międzynarodowa. 7.15 Muzyka. 7.53 Zespoły J. Miliana i B. Hardego. 8.15 Piosenka miesiąca. 8.35 Fala 56. 8.45 Muzyka rozr. 9.35 Franc. przeboje filmowe. 9.55 Utwór Mozarta. 10.25 „Cud świętej krowy" — opow. T. Kalickiego. 10.45 Z twórczości S. Prokofiewa. 12.30 Utwory wiolonczelowe. 12.45 Taniec i piosenka. 13.45 Koncert dla wczasowiczów. 14.45 Karty z naszych dziejów. 15.00 Utwór Brahmsa. 15.15 Koncert estradowy. 15.45 „O zdrowie człowieka". 16.05—18.30 W Warszawie i na Mazowszu. 18.30 „Widnokrąg". 18.45 Muzyka lud. Mongolii. 19.05—23.15 Wieczór literacko-muzyczny: 19.07 Jazz. 20.10 Piosenki polskie. 20.30 Notatnik kulturalny. 20.40 Kolorowe nutki. 21.00 Z kraju i ze świata. 21.27 Wiad. sportowe. 21.30 Koncert. 22.03 Audycja poetycka. 22.56 Ty, wieczór i muzyka. 23.15 Aud. studencka. 23.30 Gra „Metrum".

KOSZALIN

PROGRAM

na dzień 8 bm. (poniedziałek)

Program według zapowiedzi spikera.

TELEWIZJA

na dzień 8 bm. (poniedziałek)

17.05 Program dnia.
17.10 Wiadomości.
17.20 „Rok 2000".
17.50 „Narodziny tańca" — film telewizji radzieckiej.
18.15 „Na nyskim rynku" — rajd report. po Ziemi Opolskiej.
18.45 „Eureka".
19.20 Dobranoc.
19.30 Dziennik.
20.05 V Telewizyjny Festiwal Teartów Dramatycznych — Teatr Polski we Wrocławiu — A. Fredro: „Zemsta".
Ok. 22.00 Kino krótkich filmów.
22.30 Dziennik.
22.45 Program na jutro.

„Głos Słupski" — mutacja „Głosu Koszalińskiego" w Koszalinie — organ KW PZPR Wydawnictwo Prasowe „Głos Koszaliński" RSW „Prasa"
Redaguje Kolegium Redakcyjne Koszalin, ul. Alfreda Lampego 20. Telefon Redakcji w Koszalinie: centrala 62-61 do 65.
„Głos Słupski", Słupsk, pl Zwycięstwa 8, I piętro. Telefony: sekretariat (łączy z kierownikiem) — 51-95; dział ogłoszeń — 51-95; redakcja — 53-06
Wpłaty na prenumeratę (miesięczna — 13 zł, kwartalna — 39 zł, półroczna — 78 zł, roczna — 156 zł) przyjmują urzędy pocztowe (listonosze oraz Oddział „Ruch")
Tłoczono KZGraf., Koszalin ul. Alfreda Lampego 18.
B-4

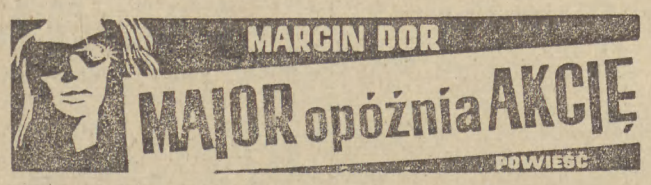

(36)

Zawahałem się: obiecałem Marcie, że wrócę najdalej za godzinę. Miałem jednak ochotę pojechać z Jolantą.

— Dobrze — szepnąłem. — Jedziemy do ciebie.

Przed restauracją czekała Cortina. Za kierownicą siedział mężczyzna w kaszkiecie i płaszczu, bez słowa otworzył tylne drzwiczki. Wsiedliśmy. Jazda trwała kilkanaście minut, auto kluczyło uliczkami wśród starych ruder, stanęło wreszcie.

— Tutaj mieszkasz? — spytałem, widząc obdrapany jednopiętrowy budynek na placu rozrytym wybojami, pełnym rdzewiejącego żelastwa oplecionego chwastami. — W takim baraku?...

Wzięła mnie pod rękę i poprowodziła ścieżką w stronę domu. Samochód odjechał. Uświadomiłem sobie, że przez całą drogę Jolanta nie zamieniła ani jednego słowa z kierowcą. Nawet nie powiedziała mu „dobranoc".

Otworzyła wielkie, brudne, poplamione smołą drzwi. Były zamknięte na dwa zamki typu yale i ciężką zasuwę, otwieranie trwało dość długo. Znaleźliśmy się w ciemności, rozdartej nagle jaskrawym blaskiem. Zbaraniałem. Hall jak z amerykańskiego filmu w technikolorze: puszyste perskie dywany, parada antyków, wysokie srebrne kandelabry, dwie zbroje rycerskie pilnujące schodów.

— Tutaj mieszkasz?... — powtórzyłem, ale tonem zupełnie już innym.

Znowu nie odpowiedziała. Ruszyła na górę szerokimi schodami a ja za nią i tak znaleźliśmy się w pomieszczeniu, które bardziej jeszcze niż hall przypominało wnętrze pałacowe z filmu USA, albo muzeum, ze względu na kolekcję antycznych mebli i starych obrazów, które nie wyglądały na reprodukcje ani na kopie.

— Obsłuż się sam. — Dotknęła niewidocznego przycisku w bibliotece, fragment półek odpłynął w bok, obnażając oświetloną lustrzaną wnękę z rzędami butelek. — Zaraz wracam.

Usłyszałem daleki plusk wody. Kiedy wróciła do salonu, miała na sobie coś przejrzystego, czemu nie zdążyłem się przyjrzeć, bo światło zgasło. Po omacku, prowadzony za rękę, zawędrowałem do sąsiedniego pokoju, który okazał się sypialnią.

...Zapaliła małą lampkę i podała mi papierosy. Nie przypuszczałem, że trafię kiedykolwiek do takiego łoża: olbrzymie, z baldachimem na rzeźbionych hebanowych kolumnach, ze złotymi herbami na purpurowym pluszu.

— Mogłabyś tu zapraszać koronowane głowy — powiedziałem, zaciągając się goluazem. — Czuliby się jak u siebie. Widziałaś film „Na dworze Ludwika?"

— Dzieciaku... — usłyszałem, że śmieje się cicho. — To jest lokata kapitału, nic więcej. Za każdy szczególik z wyposażenia tej chatki mogę dostać ładną sumkę w dolarach. Wolałbym mieszkać inaczej, ale nie mam magazynu na te rzeczy. Zresztą, przyzwyczaiłam się.

— Musisz mieć mocną pozycję w biznesie inżyniera.

Nie odpowiedziała. Leżała na plecach, z ramionami pod głową, z papierosem w kącikach ust, na których nie było już ani śladu szminki. Jest po trzydziestce, pomyślałem, ale czterdzieści jeszcze nie ma, i jest cyniczna, musiała jadać chleb z niejednego pieca, zwłaszcza jeśli chodzi o kontakty z mężczyznami, ten pilot Wrzosek z pewnością zna herby na baldachimie i Kreczet także, i pewnie wielkie mnóstwo innych panów; werbunek przez łóżko to metoda starsza od Rzymu.

— Dobrze znasz Czarnego? Ze mną możesz być szczery, całkiem szczery, Tomku. Inżynier nas kiwa. Zagarnia siedemdziesiąt procent zysków z interesu. Mam tego dość. Jeśli nie jesteś frajer, możemy we dwójkę wystawić go do wiatru U Czarnego zarobimy dwa razy tyle.

— Mówisz serio? — zapytałem po pauzie.

(c. d. n.)