o NA PÓŁNOCY SPIĘTRZENIE PRAC

- WRESZCIE WIĘCEJ KOMBAJNÓW

® RZECZYWIŚCIE PRACOWITA NIEDZIELA

Na zdjęciu: kombajny PGR Józetowo w pow. złotowskim. Brygada złożona z 9 maszyn już w ubiegłym tygodniu zakończyła tu zbiór żyta x obszaru około 600 ha.
Fot. J. Lesiak

Decydujące dni kampanii żniwnej

(Inf. vvL)

NIEDZIELA upłynęła pod hasłem powszechnej mobilizacji załóg przedsiębiorstw rolnych, kółek rolniczych i rolników do przyspieszenia tempa prac żniwnych. Apel ten nie minął bez echa. Przekonaliśmy się o tym odwiedzając wczoraj w kolejnym zwiadzie reporterskim niektóre rejony w powiatach,*koszalińskim, slawieńskim i słupskim.

W Stacji Hodowli Roślin w Dunowie 2 kombajny koszą i młócą ostatnie łany żyta, zaś 3 snopowiązałki pracują przy sprzęcie nasiennego owsa. Brygadzista polowy — Stanisław Lesiak, który doglądał zwózki zbóż i wyładunku ziarna od kombajnów, poinformował nas iż w najbliższych dniach SHR zakończy zbiór żyta i pszenicy. W połowie tygodnia rozpoczną sprzęt owsa, który dojrzewa ze znacznym opóźnieniem.

Niemal wszyscy wyszli w pole — mówi St. Lesiak — pomaga nam również miejscowe koło ZMW pod przewodnictwem Zbigniewa Bożyka. Młodzi zestawiali w sztygi pszenicę i owies, a niektórzy z u-

(Dokończenie na str. 2)

DNI LOTNICTWA

Na straży polskiego nieba

SZCZECIN (PAP)

Przedwczoraj i wczoraj w Szczecinie, który przed 25 laty siłą radzieckiego i polskiego oręża zwrócony został na zawsze Macierzy —• odbywały się centralne uroczystości tegorocznego ŚWIĘTA LOTNICTWA. Zbieżność tego święta z 25-leciem powrotu Ziem Zachodnich i Północnych do Macierzy ma swoją wymowę.

To właśnie polscy piloci lotniczych pułków myśliwskich i bombowych, wspólnie ze swymi radzieckimi towarzyszami broni, gromili hitlerowskiego najeźdźcę, przynosząc wolność tym ziemiom, Właśnie stąd, ze szczecińskich lotnisk ponad 300 bojowych samolotów lotnictwa polskiego startowało w kwietniu 1945 roku do walk aa przedpolach Berlina I nad

(Dokończenie na str. 2)

Święto w Rumunii

BUKARESZT (PAP)

W Rumunii trwaia obchody świeca narodowym SRF 28. rocT^lcT wrv7woipnia kraju <!nod jarzma faszystowskiego.

Z tei okazi! w stolicy SRF odbyła się uroczysta akademia. zorganizowana staraniem parł- Narodowe Rn'."."<«7*u. W skndemi* zasiedli członkowie n9jwr's!rvcb władz i r»a*«twowych SRR , sekretarzem generalnym KC RPK — M. Ceausescu i premierem I. Ghe^rghe Maurerem.

Obecni byli członkowie korpusu dyplomatycznego, a wśród nich — ambasador PRL w Bukareszcie J. OchednszkO.

PROLETARIUSZE WSZYSTKICH KRAJÓW ŁĄCZCIE SIĘ!

A B

Cena

Nakład: 126.373

Głos
sł i! i? § Ki

ORGAN KW PZPR W KOSZALINIE

Kok WUJ Poniedziałek, 24 sierpnia 1970 r. *Nr* 235 (5628)

Dostoiny Gość Na Ziemi Szczecińskiej

SZCZECIN (PAP)

W dniach 21 i 22 bm. przebywał w woj. szczecińskim przewodniczący Rady Państwa PRL, członek Biura Politycznego KC PZPR Marszałek Polski Marian Spychalski. Gościowi towarzyszyli gospodarze woj. szczecińskiego.

W czasie pobytu na Ziemi Szczecińskiej M. Spychalski odwiedził obóz aktywu ZMS w Lubiniu, gdzie spotkał się z młodzieżą. W spotkaniu tym uczestniczył również przewodniczący ZG ZMS A. Żabiński. Przewodniczący Rady Państwa udał się następnie do Świnoujścia, zapoznał się tam z planami rozwoju miasta oraz działalnością Przedsiębiorstwa Połowów Dalekomorskich i Usług Rybackich „Odra".

W Szczecinie M. Spychalski interesował się problemami rozwoju miasta i gospodarki morskiej, zwiedził m. in. port szczeciński, ośrodki sportowe, rekreacyjne i kulturalne, a wśród nich Zamek Książąt Pomorskich.

Przewodniczący Rady Państwa zwiedził również kombinat chemiczny Police.

FESTIWAL CHÓRÓW POLONIJNYCH

Pożegnalny akord w rytmie poloneza

5

KOSZALIN 19-25

WO

* (INF. WŁ.)

SCENA kołobrzeskiego amfiteatru często już gościła znakomite zespoly artystyczne, sławnych solistów. Wczorajszy, galowy koncert chórów polonijnych i krajowych był jednak wydarżeniem bez precedensu. Spotkali się tu Polacy z kraju i zagranicy, aby polskiej pieśni oddać wspólną cześć.

Ten wielki występ zainaugurował koncert poznańskiego chóru chłopięcego pod dyrekcją Jerzego Kurczewskiego, znany dobrze w kraju i za granicą. Po nim występowały wszystkie uczestniczące w festiwalu chóry polonijne, wy*konując najlepsze pieśni ze swojego repertuaru. Z kolei zaprezentował się chór WZGS „Złote Kłosy" wraz z kapelą. Nadszedł wreszcie szczytowy moment. W rytm „Poloneza Tysiąclecia" wkroczyły na estradę wszystkie chóry, aby wspólnie wykonać i tego poloneza, i „Hymn do Bałtyku", „Ukochany kraj" i zakończyć wreszcie koncert naszym hymnem „Jeszcze Polska nie zginęła". Chórzyści obdarowali publiczność ponad 300 białymi i czerwonymi goździkami, wspólnie z nią przeżywali chwile rozstania z festiwalem.

Popisom chórów przysłuchiwali się przedstawiciele wojewódzkich, powiatowych i miejskich władz partyjnych i administracyjnych. Obecny był kierownik Wydziału Propagandy KW PZPR — Zbigniew Głowacki oraz wiceprzewodniczący Prezydium WRN — Jan Urbanowicz. Przybyli także wicedyrektor Departamentu Konsularnego MSZ — Stanisław Pichla, naczelnik Wydziału Polonijnego MSZ — Kazimierz Koś, sekretarz Towarzystwa Łączności z Polonią Zagraniczną — Stanisław Biniek. Wśród gości z zagranicy: delegaci Polskiego Związku Kulturalno-Oświatowego w CSRS z prezesem — Janem Pribulą, opiekun chóru górników polskich w Douai — Paul Vasseur.

(Dokończenie na str. 2)

Dwudniowe przesłuchania eliminacyjne zakończyło w sobotę wieczorem uroczyste rozdanie oasr^d Na zdjęciu wiceprezes Towarzystwa Łaczi.nści z Polonia Zagraniczna — Tadeusz Strzałkowski wręcza kierownikowi chóru Słowik" z Hamborn — Janowi Olejniczakowi Duchar ufundowany prze? przewodniczacego Prezydium WRN w Koszalinie.

Fot. Józef Piątkowski

z Indochin

Podczas prowadzonych ostatnio akcji przeciwpartyzanckich na terytorium Porudniowego Wietnamu interwenci amerykańscy ponoszą znaczne straty w lud, ic- sprzęcie bojowym. Szczególnie wzrosła w ostatnich tygodniach liczba zestrzelonych przez siły wyzwoleńcze samolotów i helikopterów.

Na zdjęciu: obok partyzanci po łudniowowietnamscy przy szczątkach zestrzelonego helikoptera amerykańskiego.

CAF — Radiofoto

OKOŁ PROBLEMÓW BLISKOWSCHODNICH

Umiarkowany opftymizm W KOŁACH ONZ

NOWY JORK (PAP)

W SIEDZIBIE ONZ panują nastroje umiarkowanego optymizmu co do szans rozpoczęcia wkrótce negocjacji arabsko-izraelskich za pośrednictwem G. Jarringa. Koła ONZ uchylają się jednakże od sugerowania jakichkolwiek dat. Jarring kontynuuje swoje kontakty z zainteresowanymi stronami.

Agencja AFP podaje, że Izrael „powiadomił Jarringa, iż jest gotów do rozpoczęcia rokowań", ale nie udzielił mu precyzyjnej i definitywnej odpowiedzi w kwestii szczebla rozmów.

Koła miarodajne — pisze agencja Reutera — twierdzą, że Izrael zgodzi się obecnie na żądania arabskie, aby rozmowy toczyły się na szczeblu ambasadorów do momentu, kiedy za trzy tygodnie przybędą do Nowego Jorku ministrowie spraw zagranicznych. Dyplomaci mają nadzieję, że Jarring zdoła ostatecznie doprowadzić do kompromisowego rozwiązania sprawy proceduralnej, jaka jest kwestia szczebla rozmów na początkowym ich etapie i na etapach przyszłych.

Rzecznik Departamentu Stanu oświadczył, że USA będą kontynuowały loty wywiadowcze w strefie Kanału Sueskiego. Problem ten — pisze Reuter — wynikł po opublikowaniu przez kairski „Al-AtuTam" sprzeciwu ZRA wobec lotów wywiadowczych, dokonywanych przez samoloty i satelity amerykańskie.

Dziennik „Al-Ahram" podał, że ambasador ZRA w ONZ ©trzymał instrukcje, aby nalegać, by miejscem rozmów był Nowj Jork. Istnieją dwa argumenty, przemawiające za tym: celem rozmów jest wcielenie w życ e rezolucji Rady Bezpieczeństwa z 22 listopada 1967 r., a zatem kontakty powinny być prowadzone w siedzibie ONZ. Ponadto — podkreśla „Al-Ahram" — Jarring wznowił swa misję w wyniku decyzji czterech wielkich mocarstw, a zatem rozmowy powinny toczyć się w pobliżu przedstawicieli tych mocarstw, aby ułatwić ewentualne konsultacje, tetóre mogą okazać sie konieczne, jeśli misja Jarringa napotka na trudność..

Czołgi na ulicach stolicy Urue§wa|u

Czołgi i działa samobieżne otoczyły więzienie „Punta Carretas" w Montevideo, gdzie znajduje się około 150 partyzantów „Tupamaros". Równocześnie 12 tys. policjantów i żołnierzy usiłuje natrafić na ślad uprowadzonych dyplomatów — konsula brazylijskiego Gomide i Amerykanina Fly'a.

Przed dwoma dniami okazało się, że przywódcy „Tupamaros", przebywający w więzieniu. w dalszym ciągu kierują swymi oddziałami. Ich pisemne instrukcje były przemycane w powijakach niemowląt, które żony partyzantów żabierały ze sobą podczas odwiedzin w więzieniu. Policjanci przeprowadzali dokładną rewizję kobiet, ale zapominali o niemowlętach.

TBLBGRAFICZNYM

W SKRÓCIE

WYSTAWA

• WARSZAWA

W salach Muzeum Wojska Polskiego w Warszawie minister kultury i sztuki — L. Motyka otworzył wvst,awę poświecona dziejom oręża polskiego od X do XIII wieku.

„KOSMOS 359"

m MOSKWA

ZSRR wystrzelił kolejnego sztucznego satelite Ziemi — ,,KOSMOS 359". Pierwszy sputnik z tej serii został wprowadzony na orbitę wokółziemską 16 marca 1962 r.

NRD I W. BRYTANIA

m LONDYN

Pierwsza w W. Brytanii wystawa towarów przemysłowych NRD zostatnie otwarta w Londynie.

WIZYTA

 # BELGRAD

Z prywatną wizyta orzybył do Jugosławii sekretarz generalny zachodnioni^mieckiei SPD, J. Wischnewskl.

Oświadczenie Agencji TASS

MOSKWA (PAP)

Agencja TASS została upoważniona do poinformowania, że w związku z pomyślnym zakończeniem wystrzeliwania rakiet nośnych w rejon Oceanu Spokojnego wyznaczonego okręgiem o promieniu 40 mil morskich z ośrodkiem określonym przez następujące współrzędne: 33 stopnie 00 minut szerokości geograficznej północnej i 173 stopnie 37 minut długości geograficznej wschodniej, z dniem 23 sierpnia br. ten obszar Oceanu Spokojnego jest bezpieczny dla żeglugi statków i przelotu samolotów.

Tumówi GRYF

3 - 15 - 16
21 — 24 — 27

Dodatkowa 12

„Pan Wołodyjowski*
"m taśmie 70 mm.

To nie ten sam film — oświadczyli ci, którzy mieli okazję obejrzeć fragment filmu „Pan Woiodyjowski", przekopiwanego z taśmy 35 mm na taśmę 70 mm.

Łódzka Wytwórnia Filmów Fabuiarnych, która doko-naia tej Próby przygotowuje się obecnie Qo produkcji pierwszego eksperymentalnego filmu krótkometrażo-^ego na taśmie 70-milimetrowej. Próba ta ma otworzyć drogę do Wielkich panoramicznych filmów fabularnych kręconych na tej szerokości taśmy. Pierwsze kina Przystosowane do projekcji tego filmów posiadają już: i Kraków*

24 GODZINY

w kraju...

* TRWA MODERNIZACJA TABORU KOLEJOWEGO. Do pro dukcji wchodzą nowe lokomotywy i wagony które umożliwia w przyszłości osiąganie w ruchu osobowym prędkości od ICO do 200 km na godz. a w ruchu towarowym — 120 km na godz. M. in. wykonano prototyp 6-osiowej lokomotywy elektrycznej i mocy 3100 kilowatów przeznaczonej do ciężkich pociągów towarowych. Zdała praktyczny egzamin pierwsza polska lokomotywa spalino wa o mocy 1700 kW z przekładnią elektryczną wykonaną w poz nańskich zakładach „Cegielskiego". Do końca br. „HOP" dostarczy jeszcze pięć takich lokomotyw. Modernizuje się wytwarzane obecnie w „HOP" i „Pafawagu" wagony osobowe i i II klasy.

* BARWNY, ROZŚPIEWANY KOROWÓD zespołów ludowych, które przeszły przez Żywiec, zainaugurował „Dni Polskie" III Międzynarodowego Festiwalu Folkloru Ziem Górskich. Bierze w nim udział 26 zespołów, z których 6 reprezentuje Polskę. Pozostałe przybyły z Austrii, Bułgarii, CSRS, Francji, Jugosławii, Norwegii ' NRD, Rumunii i ZSRR.

* BLISKO MILION OSÓB — w przeważającej większości zamieszkałych na wsi — skorzystało już w br. z usług Spółdzielni Turystycznej „GROMADA". Największą popularnością cieszyły się wśród wiejskich turystów wycieczki krajoznawcze, połączo ne ze specjalnymi programami kulturalno-oświatowymi takimi, jak zwiedzanie muzeów, spektakl teatralny itp.

* W LUTYM PRZYSZŁEGO ROKU w Poznaniu obradować bę dzie VI Kongres Techników Polskich. W środowisku inteligen cji technicznej prowadzona jest kampania przedkongresowa, omawia się tezy, przygotowuje wnioski dla 13 sekcji głównych.

* NA POCZĄTKU IV KWARTAŁU ma ukazać się w sprzedaży „FAGOT" — najnowszy radioodbiornik na tranzystorach. Producent — Zakłady Radiowe „Diora" w Dzierżoniowie obiecują dostarczyć jeszcze w br. ok. 5 tys. „FAGOTÓW".

...i na świecie

* STAŁE PRZEDSTAWICIELSTWO ZSRR przy ONZ rozkolportowało jako dokument prasowy tekst komunikatu o posiedzeniu Doradczego Komitetu Politycznego Państw — Stron Układu Warszawskiego, które odbyło się w Moskwie 20 sierpnia 1970 r.

* W RUMUŃSKIEJ STOCZNI Turnu-Severin odbyło się wodowanie m/s „Cieplice-Zdrój" — czwartego z kolei statku z serii 12 drobnicowców o pojemności 2100 DWT, budowanych w tej stoczni dla armatora polskiego.

* W KOŁACH WOJSKOWYCH NATO trwa silna akcja propagandowa zmierzająca do przeciwstawienia się ewentualnej re dukcji sił zbrojnych USA w Europie. Opracowane są dokumenty, które mają uzasadnić potrzebę pozostania tych wojsk w Europie.

>f. PARLAMENT RODEZYJSKI podjął decyzję o przedłużeniu jeszcze na 2 lata prawa korzystania ze specjalnych pełnomocnictw przez rasistowski rząd I. Smitha. Na mocy tej ustawy władze mogą wtrącić do więzień bez sądów i śledztwa osoby, niewygodne dla rządu Smitha. Za „niewygodnych" władze uzna ją wszystkich tych, którzy udzielają poparcia afrykańskim organizacjom narodowowyzwoleńczym.

Na straż? piskiego aieba

(Dokończenie ze str. 1)

Odrą. W operacji berlińskiej decydującej o zwycięstwie nie zabrakło również polskich lotników. Swój udział w historycznym zwycięstwie nad faszyzmem przypłaciło życiem ponad 2,5 tys. pilotów i osób personelu naziemnego.

Jubileuszowe uroczystości rozpoczęły się w minioną sobotę apelem poległych i złożeniem wieńców pod pomnikiem Braterstwa Broni na Cmentarzu Centralnym w Szczecinie, gdzie spoczywają prochy 4,5 tys. żołnierzy polskich i radzieckich poległych wiosną 1945 roku w walkach o Szczecin. W Zamku Książąt Pomorskich odbyła się centralna akademia z udziałem przedstawicieli MON i dowództwa wojsk lotniczych.

Wczoraj na lotnisku Dąbie odbyły się pokazy lotniczego kunsztu w wykonaniu najlepszych pilotów wojskowych i cywilnych. W części pierwszej, sportowej udział wzięli modelarze piloci i skoczkowie spadochronowi aeroklubu PRL. Czołowi piloci sportowi wykonali próbne akrobacje zespołowe i indywidualne n*i samolotach typu „Zlin-526" — szybownicy zaprezentowali efektowne ewolucje na szybowcach „Mucha-10QA" i „Kobuz-3". W części wojskowej pokazu szereg figur pilotażu akrobatycznego wykonali piloci wojskowi na samolotach bojowych znajdujących się na wyposażeniu naszego lotnictwa i Wojsk Obrony Powietrznej Kraju. Na samolotach bojowych „Mig-21" oraz „Łim-2" i „Lim-5" pokaz pilotażu indywidualnego i zespołowego dali najlepsi piloci naszego Ludowego Lotnictwa. Pokazy lotnicze zakończył desant spadochronowy kilkudziesięciu skoczków z VI Pomorskiej Dywiizji Powietrzno-Desantowej.

Decydujące dni kampanii żniwnej

(Dokończenie ze str. 1)

prawnieniami kierowców pracują z kombajnistami i trakto rzystami.

Przebieg podorywek i siewów? W tych pracach są znaczne zaległości. Nie rozpoczęto jeszcze siewu rzepaku na 30 ha, nie mówiąc o podorywkach pod zboża ozime i zwózce słomy po kombajnach. Znacznie lepiej kampania żniwna przebiega w SHR w Strzekęcinie. Dobiega końca sprzęt żyta i owsa, a także zwózka pszenicy nowych odmian, którą młóci się bezpośrednio z przyczep traktorowych. Dyrektor SHR — Henryk Szambowski przewiduje pełne zakończenie sprzętu plonów w połowie tego tygodnia. A więc również zwózki słomy po kombajnach. Należy dodać iż zasiano tu już rzepak na 50 ha i przystąpiono do zbioru sadzeniaków wczesnych odmian.

W powiecie koszalińskim od wiedzamy także SHR w Kościernicy Załoga wraz z rodzinami pracowała przy zwózce słomy, czyszczeniu i suszeniu żyta od kombajnów. Gospodarstwo w zasadzie kończy sprzęt zbóż. Do zbioru pozostał jedynie owies zasiany na przyoranym życie, a więc jeszcze miejscami zielony. W niedzielę zgłosili się do pracy członkowie koła ZMW. Zdecydowano powierzyć im zada nie przestawienia sztyg owsa, który, jako nasienny skoszono snopowiązałkami.

— Nasze kombajny pracują dziś w SHR w **Nacławiu** — wyjaśnia sekretarz OOP — Jan Mundziel. Tam skierowano także kombajny z innych pobliskich gospodarstw, bowiem Nacław ma więcej zbóż i jest opóźniony w pracach polowych. W tej stacji pracowało 7 kombajnów.

W powiecie sławieńskim żniwa przy użyciu kombajnów rozpoczęto, w ostatnich dniach ub. tygodnia. Czekano aż ziarno żyta i pszenicy w pełni doj rzeje. W tym powiecie spotyka się więc nadal duże łany zbóż na pniu. Ale widać także pierwsze, liczne brygady kombajnów. W niedzielę koszono żyto i pszenicę w ośrod kach hodowli zarodowej w Ostrowcu, Karwicach, Kwasowie, Ryszewie. Do prac przystąpiły również brygady traktorowe MBM w Ostrowcu. Spółdzielni Produkcyjnej w Warszkowie. Rolnicy natomiast, którzy skosili zboże znacznie wcześniej, przystąpili powszechnie do zwózki snopów. W Ostrowcu spotykamy przy pracy społecznej członków koła ZMW, realizujących zadania podjęte w akcji „Każ dy kłos na wagę złota". Młodzież pod przewodnictwem Ja na Margielewskiego pomagała zestawiać sztygi Kazimierzowi Sandeckiemu 74-letniemu rolnikowi. Wcześnie bo w godzinach rannych przygotowano do pracy młocarnię w zagrodzie Leokadii Bobis.

Niedziela była dniem wytężonej pracy również w wielu wsiach oraz pegeerach w powiecie słupskim. Liczne bryga dy kombajnów widzieliśmy w Sycewicach, Runowie i Wrzącej. Wykorzystując słoneczną pogodę nadrabiano zaległości w sprzęcie zbóż. W tych pracach załogom gospodarstw dzielnie pomagała młodzież z ZMW. (ś)

SKUTKI HURAGANU

● MEKSYK

Według ostatnich danych na skutek tropikalnego huragnu ..Dorothy", który szalał nad Martynią, zginęło 38 osób.

Z PÓŁWYSPU INDOCHIŃSKIEGO

Tajna wojna CIA w Kambodży

LONDYN, HANOI (PAP)

CIA przerzuca z Laosu do Kambodży grupy dywersantów, aby walczyły z siłami patriotycznymi w północnej części tego kraju. Dziennik „DAILY TELEGRAPH" pisze, że grupy te formuje się z najemników, a dowodzą nimi byli wojskowi amerykańscy, oddelegowani do CIA. Dywersanci prowadzą działalność zwiadowczą, śledząc ruchy wojsk patriotycznych, dokonują terrorystycznych napadów na środki transportu patriotów oraz korygują naloty samolotów USA na północną część Kambodży. Działalność ta — pisze dziennik — świadczy, że „tajna wojna", jaką prowadzi w Laosie rozszerzona zostaje również na sąsiednią Kambodżę.

Festiwal Chórów Polonijnych

(Dokończenie ze str. 1)

Ten chór, laureat nagrody ministra spraw zagranicznych PRL opuścił już nasze województwo. W sobotę wieczorem odbyła się uroczystość pożegnalna. Nie brakło obustronnie serdecznych słów, wymieniono wzajemnie upominki, żegnano się do najbliższego ponownego spotkania. Pozostałe chóry polonijne żegnają się dziś wie czorem w swojej festiwalowej siedzibie, a jutro wracają do swoich krajów.

Dziękujemy za sztukę i wzru szenia. Do zobaczenia!

(zetem)

Komentując rozpoczętą w sobotę podróż wiceprezydenta USA Agnewa po krajach Azji dziennik „Quan Doi Nhan Dan" pisze, że podróż ta stano wi jeszcze jeden dowód, że administracja Nixona, mimo porażek w agresywnej wojnie w Indochinach, nie zamierza zmienić dotychczasowej linii postępowania. Poszukuje ona nowych dróg do przedłużania i rozszerzania wojny w Wietnamie.

Tymczasem jak donoszą za chodnie agencje prasowe w Wietnamie Południowym i Kambodży trwają liczne starcia i walki.

Wzrósł bezrobocia na Zachodzie

* LONDYN, PARYŻ (PAP)

Prasa brytyjska bije na alarm w związki; i; nieprzerwanym wzrostem bezrobocia w kraju. Według oficjalnych danych, około 645 tys .osób w W. Brytanii nie ma obecnie pracy, co stanowi 2,6 proc. całej ludności kraju. Szczególnie duże bezrobocie panuje w Północnej Irlandii.

Stały wzrost bezrobocia w W. Brytanii wywołuje poważne zaniepokojenie w szeregach związków zawodowych. Sekretarz generalny Brytyjskiego Kongresu ZwiązKÓw Zawodowych, V. Feather, oświadczył, że jeśli te tendencje w gospodarce nie zostaną zahamowane, liczba bezrobotnych w kraju do końca br. wzrośnie do 750 tys. osób.

O 13 tys. osób wzrosła liczba bezrobotnych we Francji w ostatnim miesiącu. Dane, opublikowane przez francuskie ministerstwo pracy, wskazują że 1 sierpnia br. we Francji było 435 tys. bezrobotnych w porównaniu z 422 tys. w dniu 1 lipca br. W ostatnim roku liczba bezrobotnych we Fran cji wzrosła o około 70 tys. osób.

50 lal KP W. Bryianii

LONDYN (PAP)

Komunistyczna Partia W. Brytanii obchodzi w tym r<*» ku 50-leeic swego istnienia. Kierownik Wydziału Prasy i Propagandy Anthony Char.er zorganizował w związku z tytr. konferencję prasową, podczas której powiedział m. in., że komuniści brytyjscy zamierzają uczcić ten jubileusz aktywną działalnością. Komitet wykonawczy KP W. Brytanii zadecydował, że miesiącem obchodów 50. rocznicy powstania partii będzie październik, podczas którego w całym kraju odbywać się będą wiece, zebrania, wystawy itp.

Czy koniec sporu granicznego pomiędzy USA i Meksykiem?

MEKSYK (PAP)

Prezydenci: USA — N7xon i Meksyku — Diaz Ordaz, którzy spotkali się w meks. - kańskie- miejscowości Puerto Vallarta, doszli do porozumienia w sprawie ostatecznego ustalenia granicy między obydwoma krajami.

Zakończony został w ten sposób trwający od prawie stu lat spór graniczny pomiędzy USA i Meksykiem. Spór ten powstał wskutek zmian biegu rzeki Rio Grancie, jduzielającej oba kraje na długości 2000 kilometrów. Obecnie ustalono — aby uniknąć w przyszłości wszelkich sporów — że granica przebiegać będzie środkiem stałego koryta rzecznego. Porozumienie przewiduje również podział st>ornego rejonu w pobliżu Presidio (Teksas), przyznając 74,3 proc. całej powierzchni tego rejonu Meksykowi, a pozostałe 25,7 nroc. — Stanom Zjednoczonym.

Porozumienie to przed wejściem w życie musi zostać zatwierdzone przez senaty obu państw.

Obaj prezydenci postanowili również, że będą kontynuować współpracę w sprawie zahamowania i likwidacji handlu narkotykami, które masowo przemycane są z Meksyku do USA.

W SKRÓCIE

f BELGRAD

Prez. Konga Kinszasa J« MobU tu przybędzie z wizytą oficjał ną do Jugosławii na zaproszę nie prezydenta Tito.

«• KAIR

Pod Kairem wyaarzyfa siS tragiczna katastrofa kolejowa Ekspres z Asuanu wykolę'* się. 13 osób poniosło śmierć- 53 osoby *są* ranne. 17 osób od niosło lekkie obrażenia.

•• DELHI

W stanie Assam zmarło 30 osób n* cholerę.

● PARYŻ

Na szosie między Ankarą a Stambułem doszło do poważ nej katastrofy drogowej. Auto bus przewożący pasażerów zde rzył się z taksówką. Na ob pojazdy wpadł drugi auto- bus- i ciężarówka. Zginęło osób, ponad 30 odniosło rany*

W awangardzie walki o pokój

MOSKWA (PAP)

Wynikom ostatniego moskiewskiego spotkania przywódców krajów socjalistycznych, poświęcił dziennik „PRAWDA" artykuł wstępny pt. „W awangardzie walki 0 pokój".

W WALCE o bezpieczeństwo narodów — pisze „Prawda" — o umocnienie powszechnego pokoju, Związek Radziecki wraz z bratnimi krajami socjalistycznymi zawsze znajdował się i znajduje w pierwszych szeregach. Usunięcie groźby nowej wojny światowej i rozwój po kojowych stosunków między państwami o różnych ustrojach społecznych, szybkie zlikwidowanie ognisk agresji w Azji południowo-wschodniej i pokojowe uregulowanie konfliktu na Bliskim Wschodzie oraz normalizacja sytuacji w Europie — te właśnie cele polityki zagranicznej bratnich krajów socja listycznych odpowiadają również żywotnym interesom innych państw i są najgorętszym pragnieniem narodów.

Powojenny rozwój wydarzeń świadczy dobitnie, że umocnienie bratnich więzów l wszechstronnej współpracy między krajami socjalistyczny ^•mi **stanowi gwarancje zapewnienia** pokoju i bezpieczeństwa na naszym kontynencie. Tradycją w stosunkach między krajami socjalistycznymi stało się już wspólne rozważanie ważnych problemów bu dowy socjalizmu i komunizmu oraz ich polityki zagranicznej. Nowym, konkretnym przejawem tego rodzaju kontaktów i współpracy było posiedzenie 20 bm. w Moskwie Doradczego Komitetu Politycz nego Państw-Stron Układu Warszawskiego.

Uczestnicy tego posiedzenia omówili aktualne problemy międzynarodowe, zwracając szczególną uwagę na obecną sytuację w Europie. Według powszechnej opinii, ma ona duży wpływ na całokształt sy tuacji światowej. Na kontynencie europejskim, jak również na całym świecie, z wiel kim zainteresowaniem spotka ły się rokowania i podpisanie 12 bm. w Moskwie układu między ZSRR a NRF. UkłaJ ten, do którego prowadzi cały rozwój powojennej rzeczywistości w Europie i naturalny bieg stosunków międzynarodo wych, odpowiada wspólnej linii polityki krajów socjalistycznych, zmierzającej do uzdrowienia klimatu politycz **nego w Europie i stworzenia** mocnych podstaw bezpieczeństwa na naszym kontynencie. Odpowiada on długofalowym interesom całego świata.

Doradczy Komitet PoHtyczny Państw-Stron Układu Warszawskiego — pisze dalej „Prawda" stwierdził, że rokowania i podpisanie układu między ZSRR a NRF stanowią ważny krok w kierunku rozładowania napięcia i unormowania sytuacji w Europie. Odpowiada to interesom wszystkich narodów i przyczy ni się do sprawy rozwoju aktywnych międzypaństwowych stosunków między wszystkimi krajami europejskimi w oparciu o zasady pokojowego współistnienia.

Bratnie kraje socjalistyczne ponownie wyraziły na spotka niu w Moskwie „niezłomny zamiar podejmowania dalszych, zmierzających do utrwalenia bezpieczeństwa europejskiego, a w szczególności podejmowania wraz z innymi zainteresowanymi kra jami aktywnych kroków w celu zwołania w najbliższej przyszłości konferencji ogólno europejskiej.

Jest to aktualne zadanie, w którego rozwiązaniu zainteresowane są wszystkie narody europejskie.

Narody naszego kontynentu, który przeżył najkrwawsze z wojen, są niezłomnie przekonane, że dla pokoju i rozkwitu Europy naszych cza sów nie ma innej alternatywy, jak pokojowe współisinie nie państw o różnych ustrojach społecznych. Miliony ludzi są przekonane, że należy przy tym brać za punkt wyjść istniejącą w Europie, realną sytuację, respektować bezwzględnie integralność terytorialną wszystkich państw bez wyjątku w ich dzisiejszych granicach, nie wysuwać ani obecnie ani w przyszłości żadnych roszczeń terytorialnych i przyczyniać się do rozwoju stosunków pokojowych. Jeśli mamy kierować się inte resami umocnienia pokoju, to dzisiaj nie ina żadnych ważnych przyczyn dla odkładania konferencji ogólnoeuropejskiej. Wszelkiego rodzaju „za strzeżenia" i „ostrzeżenia" wyrażane przez określone koła na temat zwołania takiej konferencji, utrudniają jedynie drogę do osiągnięcia stosunków dobrego sąsiedztwa, zmniejszają możliwości rozwo ju korzystnej współpracy między krajami naszego kontynentu, w oparciu o zasady **Hokejowego wspói^tnienja.** ^

Aktywna działalność bratnich krajów socjalistycznych w imię spokojnej teraźniejszości i przyszłości ludzi cieszy się coraz większym popar ciem wszystkich narodów świata. Posiedzenie Doradczego Komitetu Politycznego Państw-Stron Układu Warszawskiego i jego wyniki zostały gorąco przyjęte w krajach wspólnoty socjalistycznej. Narody krajów socjalizmu widzą w rozwoju i pogłębieniu swego bratniego sojuszu, w zachowaniu i umocnię niu pokoju, ważny warunek sukcesów w budownictwie so cjalistycznym i komunistycznym, sukcesów w walce przeciwko imperializmowi, o pow szechne bezpieczeństwo, o demokrację i postęp społeczny.

Wspólnota socjalistyczna coraz aktywniej spełnia swą rolę awansardy postępu świa towego, głównej siły frontu antyimperialistycznego. Umacnianie tej wspólnoty pod względem politycznym, ekonomicznym i obronnym, zespalanie jej szeregów na zasadach marksizmu-leninizmu — to najważniejszy internaejcnalistyczny obowiązek komunistów.

PODZIĘKOWANIE

Wszystkim za okazanie współczucia, pomoc i uczestnictwo w pogrzebie

Michała Legana

składa

RODZINA

Jok powstaig nowe obyczaje

Jeden z mieszkańców Koszalina wypełniał urzędową ankietę. Do rubryki „przynależność organizacyjna" wpisał między innymi: Towarzystwo Krzewienia Kultury Świeckiej. Urzędniczka po odebraniu ankiety chwilę za stanawiała nad tą nazwą, a potem skomentowała:
— Acn, wiem. To coś w rodzaju filii episkopatu, prawda?

POMIESZANIE pojęć było tak doskonałe, że spe szony petent zdobył się tylko na nieśmiały protest:
— To zupełnie coś innego.
— Nie szkodzi, przynależność organizacyjna jest absolutnie prywatną sprawą każdego z nas — dodała filozoficznie urzędniczka, przeglądając następne odpowiedzi w kwestionariuszu.

Jeśii już sięgamy po skrajne przykłady, należy wspomnieć o opinii określonej grupy ludzi, którzy Towarzystwo Krzewienia Kultury Świeckiej koja rzą z walczącymi ateistami.

Tymczasem, jak czytamy w statucie, Towarzystwo jest organizacją ideowo-wychowawczą, zrzeszającą w swych szeregach wszystkich obywateli PRL, którzy niezależnie od przekonań światopoglądowych pragną aktywnie i konstruktywnie uczestniczyć w krzewieniu szeroko rozumianej świeckiej kultury w życiu społeczeństwa.

TKKS nie jest jeszcze organizacją masową. Można nawet powiedzieć, że nie wszyscy mieszkańcy naszego województwa wiedzą o jej istnieniu. Ale trzeba także pamiętać, że Towarzystwo powstało dopiero rok temu. Obecnie zrzesza w swych szeregach 6711 mieszkańców Ziemi Koszalińskiej. Do TKKS zgłosiło swój akces w charakterze członków prawnych 240 instytucji, 51 zakładów pracy i 189 komitetów rodzicielskich.

NIE TYLKO w liczbie członków wyrażają się osiągnięcia tej organizacji. Konkretną akcję propagandową podjęto już na pół roku przed pierwszym wojewódzkim zjazdem organizacyjnym, Rozpoczęto szeroko zakrojony cykl wykładów i prelekcji o tematyce światopoglądowej, która cieszy się zainteresowaniem we wszystkich środowiskach.

Nie jest to oczywiście jedyna forma działalności Towarzystwa. Organizowano także konferencje problemowe na temat świeckiej obyczajowości oraz integracji społecznej ludności Ziem Zachodnich.

Kontakty z mieszkańcami naszego województwa kontynuowane są w 86 uniwersytetach dla rodziców oraz 194 stałych punktach odczytowych.

Sukcesów rocznej pracy TKKS nie można jednak podsumować w sposób wymierny. Zmiany dotychczasowej obyczajowości na świecką, laicką i wdrażanie nowych norm socjalistycznego współżycia są procesami nieco wolniejszymi niż rozwój industrializacji, oświaty i kultury w naszym społeczeństwie,

Działanie na rzecz laicyzacji całokształtu życia społecznego wymaga stosowania nowych form pracy. Nie wystarczają wykłady, odczyty i seminaria. Należy propagować świeckie obrzędy i obyczaje powstałe w nowych socjalistycznych warunkach.

Poczyniono już pierwsze kroki w tym kierunku, powołując komisję do spraw obrzędowości i obyczajowości świeckiej. Akt zawarcia małżeństwa czy też uroczyste nadanie imienia dziecku stały się obrzędami laickimi, których znaczenie z roku na rok rośnie. Coraz częściej uczestniczą w tych uroczystościach przedstawiciele kierownictwa zakładu pracy, rady zakładowej. Niejednokrotnie bywają oni honorowymi opiekunami dziecka. W ten sposób wzrasta ranga tych świeckich obrzędów. Nową formą pracy Towarzystwa, która spotkała się z dużym zainteresowaniem młodzieży, są uniwersytety dla narzeczonych. Placówki takie powstały już w Koszalinie Białogardzie, Bytowie, Szczecinku i Złotowie. Zaproszenia na wykłady otrzymują wszyscy, którzy zgłaszają się do USC, aby zawrzeć małżeństwo Przychodzą nie tylko narzeczeni. Okazuje się, że również wieloletni małżonkowie mogą sie wiele na temat współżycia w małżeństwie dowiedzieć. Wykłady prowadzą specjaliści z zakresu medycyny, filozofii, psychologii, prawa. Ze względu na społeczne zainteresowanie planuje się, że podobne ośrodki powstaną w innych powiatach naszego województwa.

Warto podkreślić również, że zapoczątkowano piękny obyczaj „pasowania na obywatela", który polega na uroczystym wręczaniu dowodów osobistych młodzieży kończącej osiemnasty rok życia. Miejmy nadzieję, że uroczystości takie odbyły się nie tylko z okazji 25-lecia PRL i ćwierćwiecza przyłączenia Ziem Zachodnich i Północnych do Macierzy.

Należy także zastanowić się nad wypracowaniem i wprowadzeniem w życie nowych obyczajów, wiążących ściślej pracownika z zakładem. Czy na przykład objęcie stanowiska pracy przez nowego robotnika powinno być tylko kwitowane zaświadczeniem z wydziału kadr? Czy zamiast tradycyjnego z tej okazji „oblewania" w gronie znajomych nie można urządzić uroczystego „pasowania" na tokarza, ślusarza czy spawacza? Te formy świeckich obrzędów były stosowane tradycyjnie przed laty w zrzeszeniach ceehowych, obecnie w dobie szybkiego uprzemysłowienia zostały zarzucone zapomniane Tłumaczymy się brakiem czasu i środków, które i tak trwonimy na prywatnych „okazjach".

Pasowanie na obywatela

Tymczasem obrzędy takie, wzbogacone o regionalne wzory i obyczaje, a czasem charakterystyczne motywy folkloru stałyby się jeszcze jedną formą współżycia społecznego. A także jeszcze jedną okazją do kontaktu przedstawicieli różnych środowisk.

W kształtowaniu nowych form obyczajowości otwiera się więc nowe pole działania dla inteligencji twórczej. Nie tylko zresztą w tym wąskim zakresie, Więcej wysiłków należy poświęcić na omówienie spraw etyki zawodowej, co jest przecież bezpośrednio związane z naszym dążeniem do podniesienia efektów ekonomicznych w przedsiębiorstwach i zakładach pracy. Wysokie kwalifikacje zawodowe muszą być uzupełniane podstawami naukowego światopógiądu oraz odpowiedzialnością moralną za właściwe wykonywanie powierzonych sobie obowiązków.

A OSTATNIM plenarnym zebraniu Zarządu Wojewódzkiego Towarzystwa Krzewienia Kultury Świeckiej radzono nad dalszą aktywizacją inteligencji w działalności TKKS. Największy udział w pracach Towarzystwa bierze nauczycielstwo. Natomiast stosunkowo nielicznie reprezentowani są przedstawiciele inteligencji technicznej. Dlatego też napawa optymizmem ożywiona działalność koła TKKS przy Wyższej Szkole Inżynierskiej w Koszalinie.

— Z myślą o humanizacji studiów technicznych popieramy inicjatywy koła TKKS przy naszej uczelni — mówi rektor W.S.I., doc. Jerzy Smoleński — Mamy nadzieję, że z czasem nasze koło stanie się pomostem między Naczelną Organizacją Techniczną a Towarzystwem Krzewienia Kultury Świeckiej. Zyskujemy potencjalnych propagatorów kultury laickiej, wśród przedstawicieli inteligencji technicznej.

Na koszalińskiej W.S.I. włączono pewne formy oddziaływania kultury świeckiej na pracę dydaktyczną. ZMS i ZSP ujęły te zagadnienia w swoich programach działania.

Dzięki temu dzisiejsi studenci będą krzewić idee laickie w wielu zakładach pracy naszego województwa jako przyszli inżynierowie.

Czy na podstawie tych przykładów nie można zorganizować podobnych kół TKKS w szkołach średnich a szczególnie przyzakładowych? Tam właśnie istnieją wszelkie warunki do wdrażania nowej świeckiej obyczajowości.

Zbyt mało jeszcze kół TKKS istnieje przy środowiskach twórczych w naszym województwie, Towarzystwo pragnie nawiązać ścisły kontakt z literatami, plastykami, dzienikarzami, aktorami i kompozytorami.

— Chcemy aby ich twórczość artystyczna, spełniając wysokie wymogi etyki budziła wrażliwość moralną społeczeństwa oraz wywoływała laickie światopoglądowe refleksje — mówią działacze TKKS.

Nie można również pominąć inteligencji rolniczej w wielu wsiach i gromadach województwa koszalińskiego. Ci ludzie mają ogromne możliwości oddziaływania kulturalnego i pedagogicznego na rolników, pracowników pegeerów i społeczność wiejską. Na podstawie dotychczasowych doświadczeń można stwierdzić, że wzrasta na wsi zainteresowanie próbie matyką moralno-obyczajową. Bez pomocy i zaangażowania inteligencji wiejskiej nie sposób dotrzeć do wszystkich ośrodków rolniczych. Są to problemy na tyle ważne, że im właśnie będzie poświęcone III plenarne posiedzenie Zarządu Wojewódzkiego TKKS.

Każde ze środowisk inteligencji w zależności od specyfiki wykonywanego zawodu i zakresu oddziaływania na środowisko może spełniać ważną rolę w propagowaniu kultury laickiej.

ANTONI KIELCZEWSKI

Kosztowna bezczynność maszyn

(Z OBRAD EGZEKUTYWY KW PZPR)

Egzekutywa Komitetu Wojewódzkiego PZPR oceniła ostatnio stopień wykorzystania maszyn i urządzeń w zakładach przemysłu elektromaszynowego i ciężkiego naszego województwa. W dwunastu zakiadach zewidencjonowano wszystkie maszyny i urządzenia, z wyjątkiem tych, które zostały zgłoszone do wycofania.

W obliczeniach zastosowano czas kalendarzowy (przemnażając liczbę godzin w roku przez ilość maszyn) oraz czas nominalny. Czas nominalny, jest to roczna liczba godzin, zmniejszonych o wolne dni od pracy z uwzględnieniem pracy na dwie zmiany, a następnie przemnożona przez ilość maszyn. Wyłączono z tego rachunku pracę na trzeciej zmianie, zakładając że w tym czasie dokonuje się przeglądów, konserwacji i drobnych napraw. W tej trzeciej zmianie założono rezerwę na wypadek awarii. Jest jeszcze pojęcie czasu dysponowanego i wydatkowanego. Czas dysponowany, jest to nominalny czas pracy maszyn pomniejszony o niezbędne postoje, jak np. planowe remonty, przeglądy i konserwacje, których nie da się wykonać podczas trzeciej zmiany. Czas wydatkowany natomiast, jest to czas pracy maszyn i urządzeń niezbędny do wykonywania operacji technologicznych. Czas ten oblicza się na podstawie norm niezbędnych do wykonywania określonych czynności, skorygowanych o współczynnik faktycznie wykonywanych norm.

Zakłada się, że dysponowany czas pracy maszyn powinien być wykorzystany w 90 procentach. Pozostałych 10 procent to postoje wynikające z absencji chorobowej pracowników, awarii, z nieplanowanych remontów i innych przerw.

Na 12 przedsiębiorstw, dziewięć podlega Ministerstwu Przemysłu Maszynowego, dwa Ministerstwu Przemysłu, Ciężkiego, a jedno Ministerstwu Leśnictwa i Przemysłu Drzewnego. Są to zakłady pracy średniej wielkości o zatrudnieniu od 300 do 900 osób. Produkcja ich jest albo mało- albo średnioseryjna, z wyjątkiem „Kazelu" i zakładów „A-22" w Szczecinku, które mają produkcję wielkoseryjną, masową.

Wykorzystanie maszyn i urządzeń w przedsiębiorstwach przemysłu elektromaszynowego i ciężkiego jest różne. Najwyższe wykorzystanie czasu dysponowanego występuje w Zakładach Sprzętu Instalacyjnego „A-22" w Szczecinku, Fabryce Maszyn Rolniczych „Famarol" w Stupsku i Oddziale nr 1 Fabryki Wyrobów Precyzyjnych im. K. Świerczewskiego w Koszalinie. Najgorsze wykorzystanie maszyn i urządzeń jest w nowych zakładach przemysłu elektrotechnicznego, jak Koszalińskie Zakłady Maszyn Lampowych „Unimasz» zakłady Przemysłu Elektronicznego „Kazel", czy „Rawar" w Białogardzie. Niskie jest także wykorzystanie maszyn i urządzeń w zakładach przemysłu maszynowego: w Koszaiińskiej Fabryce Urządzeń Budowlanych i w Słupskiej Fabryce Urządzeń Transportowych w Jezierzycach,

Warto spojrzeć na koszt bezczynności maszyn i urządzeń, W ub. roku, w „Unimaszu wyniósł on 6.468 tysięcy złotych, w „Kazelu" 2.984 tys. zł., w „A-22' w Szczecinku mimo najlepszego wykorzystania maszyn — koszt ich bezczynności wyniósł 344 tys. zł. W koszalińskiej FUB* 340 tys. zł, w SFUT — Jezierzyce 3.267 tys. złotych. Są to już nie miliony lecz dziesiątki milionów zł.

Z oceny tej wynika, że w naszych zakładach, szczególnie przemysłu elektromaszynowego i ciężkiego, są duże rezerwy. Nie chodzi o wyzbywanie się maszyn. Egzekutywa KW PZPR ocenia, że park maszynowy w naszym województwie jest bardzo skromny. Gdyby jednak lepiej wyzyskać te maszyny, a także zajmowaną przez nie powierzchnię, można by dodatkowo zwiększyć produkcję o 20 procent! O lepsze wykorzystanie maszyn i urządzeń troszczyć się muszą dyrekcje zjednoczeń, które jak dotąd niewiele się tą sytuacją przejmują. Egzekutywa KW PZPR opowiedziała się za wprowadzeniem, zwłaszcza w nowych zakładach pracy, dodatkowej, prostszej produkcji, umożliwiającej wykorzystanie maszyn i urządzeń, a także umiejętności zawodowych pracowników. W miarę, jak zwiększać się będzie i doskonalić produkcja podstawowa, jak wzrastać będzie liczba wykwalifikowanych i doświadczonych pracowników, udział wyrobów dodatkowych będzie mniejszy. Maszyny nie mogą jednak stać bezczynnie.

Z. PIS

Nowe szkoły ralatess

Znacznie zaawansowana jest już budowa nowej, zasaanicznej szkoły rolniczej w Tychowie w powiecie biaiogardzkim* Inwestycję tę, której ogolny koszt wyniesie ponad 26 mln zł, realizuje Przedsiębiorstwo Budownictwa Rolniczego w Białogardzie. Praca odbywa się w stosunkowo szybkim tempie. Budowę zaczęto późną jesienią a już dziś gotowe są w stanie surowym giówny budynek szkolny o kilKunastu izbach lekcyjnych oraz 18-rodzinny dom dia nauczycieli, wkrótce zaś będą pod dachem internat na 250 miejsc, saia gimnastyczna i hala warsztatów mechanicznych. Według harmonogramu szkoła ma być oddana do użytku w pierwszej połowie 1972 roku, istnieje jednak możliwość skrócenia tego terminu.

Takie same szkoły jak w Tychowie budowane są obecnie również w Gościnie w powiecie kołobrzeskim oraz w Gogółczynie w powiecie drawskim, ich zadaniem będzie kształcenie wykwalifikowanych pracowników mechanizacji oraz produkcji roślinnej i zwierzęcej dla potrzeb państwowych gospodarstw rolnych, a także kształcenie młodzieży wiejskiej, która w przyszłości obejmie indywidualne gospodarstwa po rodzicach.

Planuje się że wszystkie trzy szkoły rozpoczną działalność we wrześniu 1972 roku, przyjmując do klas pierwszych łącznie prawie 500 chłopców i dziewcząt, absolwentów szkół podstawowych. Nauka trwać będzie dwa lata, najzdolniejsi uczniowie będą mogli kontynuować kształcenie w trzyletnich technikach rolniczych. Trzeba dodać, że nowe szkoły zarówno w Tychowie jak i w Gościnie oraz Gogółczynie powstają w pobliżu miejscowych pegeerów, w których młodzież odbywać będzie praktyki produkcyjne. O).

Na zdjęciu: prace przy budowie szkoły 10 Tychowie. Szkoła powstaje w starym, malowniczym parku na wzgórzu, które króluje nad okolicą. Fot J. LESIAK

Osobliwe i ciekawe

RYBA Z KOLCAMI

Pospolity we wszystkich naszych wodach śródlądowych i w słonawych morskich wodach przy brzeżnych, ciernik ma przed płetwa grzbietowa od 3 do 5 ostrych, twardych kolców. Jest to mała rybka dochodząca do 5—7 cm długości, która dzięki kłującym kolcom niełatwo da sie zjeść większym rybom. Ciernik buduje gniazdko z roślin wodnych, w którym samica składa oc? P*—To jaj. Samiec strzeże ikry złożonej w gniazdku, a następnie wvleg?e*o z niej potomstwa. Jest on najlepszym wśród ryb ojcem dla swoich dzieci.

PACHNIE OGÓRKAMI

Stynka Jest ryba występującą u nns ławicowo w f?łębokich. o zimnej, przezroczystej wodzie jeziorach, położonych na północy kraju. Główny składnik pokarmowy stynki to plankton skorupiakowv. chociaż starsze ryby nie gardza małymi i chetnie zjadsMą swo^e własne siostry i braci. Połowy stynki ze względu na Jej występowanie ławicowe sa d obfite. Ryba ta jest cennym surowcem do wyrobu wielu przetworów. Mięso stynki ma charakterystyczny zajaacfe świętych ogórków.

Przed Narodowym Spisem Powszechnym

Porządkować numerację domów i nazwy ulic

(Inf. wł.)

MIMO okresu urlopowego w wojewódzkim i powiatowych biurach spisowych trwają gorączkowe przygotowania do Narodowego Spisu Powszechnego, który, jak już informowaliśmy, przeprowadzony zostanie w dniach od 8 do 15 grudnia br. i odnotuje stan faktyczny o północy z 7 na 8 grudnia br. Przed spisem wykonana została olbrzymia praca nad podziałem całego kraju na rejony statystyczne i obwody spisowe. W kraju utworzono ponad 54 tys. rejonów statystycznych. W naszym województwie ustalono ostatecznie 1258 rejonów i 4449 obwodów, które otrzymały stałe numery. Przy określaniu granic rejonów i obwodów jako podstawowym kryterium kierowano się liczbą ludności i jako dodatkowym — powierzchnią. Jednocześnie zarys granic rejonów i obwodów pokrywa się ściśle z ronini caml jednostek administracyjnych (rejon *nie może* obejmować terenów należących np. do dwóch gromad) i z granicami geodezyjnych jednostek ewidencyjnych.

Rejony i obwody są ustalone już ostatecznie i nie będą ulegały żadnym zmianom. Jedynie w przypadku zwiększenia się liczby ludności utworzone zostaną nowe, dla których zarezerwowano wystarczającą liczbę numerów. Obecnie pracownicy biur spisowych przeprowadzają kontrolę numeracji nieruchomości i właściwego oznaczenia ulic tablicami informacyjnymi. Właściwe oznaczenie nieruchomości i ulic, zgodne z przygotowaną dokumentacją, ma podstawowe znaczenie dla prawidłowego przeprowadzenia spisu i osiągnięcia w jego efekcie prawdziwych wyników, które stanowić będą podstawę planowania rozwoju gospodarki, kultury itp.

Należyte oznaczenie nieruchomości tablicami z numerami oraz domów narożnych tablicami z nazwami ulic potrzebne będzie nie tylko rachmistrzom spisowym. Niezbędne jest przecież dla odszukania właściwego adresu np. w przypadku wyjazdu karetki po getowia do chorego. Niestety, mimo upływu wielu miesięcy od terminu jaki wyznaczono władzom terenowym nie wszędzie prace te zostały wykonane należycie. W wyniku kontroli przeprowadzonej w 5 miastach okazało się że w Barwicach i Sławnie stwierdzono sporo zaniedbań. Należy mieć nadzieję, że zaniedbania te zostaną szybko zlikwidowane.

W sierpniu pracownicy biur spisowych zajmują się także sprawdzaniem stanu dokumentacji rejonów i obwodów spisowych.

W Wojewódzkim Urzędzie Statystycznym zakończono już pracę przy opracowywaniu fragmentu materiałów Narodowego Spisu Powszechnego, w zakresie budynków i pomieszczeń gospodarskich, przeprowadzonego przy okazji spisu czerwcowego. Materiały zostały opracowane w przekrojach gromadzkich, a druk zeszytu zostanie ukończony w końcu sierpnia, (wł)

MHD PP w Koszalinie

gpr&ĘM/actzi skup

owoców i warzyw

od działkowiczów i innych producentów

w następujących sklepach;

1) sklep nr 21 ul. Powstańców Wlkp. (pawilon „Merkury")
2) Delikatesy 1 ul. Zwycięstwa 94
3) sklep nr 25 ul. Władysława IV 23
4) sklep nr 26 ul. Świerczewskiego 4
5) sklep nr 9 ul Wojska Polskiego 51

K-2520

KORESPONDENCYJNE LICEUM OGÓLNOKSZTAŁCĄCE w KOSZALINIE, ul. STALINGRADZKA nr 1, TEL. 63-42

przyjmuje ZAPISY

do klas I — (VIII) — IX — X — XI

w terminie do dnia 1 września 1970 rok*

PRZY ZGŁOSZENIU NALEŻY DOSTARCZYĆ:

1. **Podanie.**
2. **Świadectwo szkolne.**
3. **Świadectwo urodzenia lub wyciąg z dowodu osobistego.**
4. **Dwie fotografie.**

Zajęcia odbywają się **dwa razy w tygodniu.**

CZYNNE są trzy punkty konsultacyjne w KOSZALINIE, SŁUPSKU i KOŁOBRZEGU.

Program nauczania i uprawnienia korespondencyjnego liceum są takie same jak liceum ogólnokształcącego dla pracujących. K-2441-0

PRZEDSIĘBIORSTWO BUDOWNICTWA ROLNICZEGO w KOSZALINIE, ul. Mieszka I nr 32 zatrudni natychmiast TECHNIKÓW BUDOWLANYCH z uprawnieniami na stanowiska kierowników budów, MAJSTRÓW BUDOWLANYCH ze stwierdzeniem kwalifikacji majstra, INŻYNIERA ELEKTRYKA lub TECHNIKA ELEKTRYKA na stanowisku głównego energetyka oraz MURARZY-TYNKARZY, ZBROJARZY, BLACHARZY-DEKARZY. Warunki pracy i płacy do uzgodnienia na miejscu, w biurze przedsiębiorstwa. K-2501-0

STACJA HODOWLI ROŚLIN GIEZKOWO, pow. Koszalin zatrudni natychmiast lub od 1 września br.: dwóch MURARZY KONSERWATORÓW, dwóch TRAKTORZYSTÓW z uprawnieniami na kombajn, dwóch DOJARZY do pracy w oborze oraz ELEKTRYKA KONSERWATORA z uprawnieniami. Na listy nie odpowiadamy. K-2500-G

KOSZALIŃSKIE PRZEDSIĘBIORSTWO TRANSPORTOWO-SPRZĘTOWE BUDOWNICTWA w KOSZALINIE, ul. Lechicka 45, teł. 77-31 **zatrudni natychmiast:** 4 MAGISTRÓW INŻYNIERÓW ze znajomością zagadnień technicznych, eksploatacyjnych i ekonomicznych z zakresu sprzętu i taboru samochodowego; STARSZEGO REFERENTA EKONOMICZNEGO d/s naliczania płac, ze średnim wykształceniem ekonomicznym; STARSZEGO KSIĘGOWEGO z wykształceniem średnim ekonomicznym, ze znajomością zagadnień księgowych; STARSZEGO REFERENTA ADMINISTRACYJNEGO, z wykształceniem średnim ogólnokształcącym; 7 WYKWALIFIKOWANYCH MONTERÓW SAMOCHODOWYCH; KONSERWATORA **urządzeń hydraulicznych;** KONSERWATORA ze znajomością stolarki. Warunki pracy i płacy do uzgodnienia na miejscu K-2502-0

SŁUPSKI ZAKŁAD PRZEMYSŁU MASZYNOWEGO LEŚNICTWA W SŁUPSKU, ul. Szczecińska 17, zatrudni natychmiast: 12 TOKARZY, 8 ŚLUSARZY, 4 SPAWACZY, 2 MALARZY. Warunki pracy i płacy do uzgodnienia na miejscu. K-2411-0

OŚRODEK HODOWLI ZARODOWEJ LASKI, pow. Sławno zatrudni w brygadzie remontowo-budowlanej MAJSTRA BUDOWLANEGO z uprawnieniami mistrzowskimi lub technika, po technikum wieczorowym na majstra **bud.** Ponadto zatrudni: MURARZY. CIEŚLI. DEKARZY-BLACHARZY, MALARZA, ELEKTRYKA z grupą bhp, HYDRAULIKA, KIEROWCÓW SAMOCHODOWYCH i CIĄGNIKOWYCH. Warunki pracy i płacy do uzgodnienia r»a miejscu. Gwarantujemy otrzymanie mieszkań służbowych rodzinnych jak i zakwaterowanie dla samotnych. K-2466

KOSZALIŃSKIE PRZEDSIĘBIORSTWO BUDOWNICTWA PRZEMYSŁOWEGO W KOSZALINIE zatrudni natychmiast na dogodnych warunkach: MURARZY-TYNKARZY, ZBROJARZY, CIEŚLI BUDOWLANYCH, BLACHARZY-DEKARZY oraz ROBOTNIKÓW NIEWYKWALIFIKOWANYCH na budowy w Jezierzycach, Wałczu, Karlinie, Szczecinku, Bytowie i Człuchowie. Po roku nienagannej pracy istnieje możliwość otrzymania pożyczki na wkład do spółdzielni mieszkaniowej. Oferty należy składać bezpośrednio na budowach lub w dziale zatrudnienia, Koszalin, ul. Zwycięstwa 115 K-2408-0

DYREKCJA PRZEDSIĘBIORSTWA ROBÓT INSTALACYJNO-MONTAŻOWYCH BUDOWNICTWA ROLNICZEGO w SŁUPSKU, ul. Rybacka 4a, zatrudni natychmiast inżyniera lub technika w zawodzie sanitarnym na stanowisku KIEROWNIKA BUDOWY w KGR SZCZECINEK oraz 2 TRAKTORZYSTÓW i od 1 IX br. INŻYNIERA MECHANIKA w Dyrekcji Przedsiębiorstwa. Płaca zgodnie z Układem zbiorowym pracy w budownictwie, do omówienia na miejscu. Dokumenty w sprawie zatrudnienia, należy składać w Sekcji Kadr. K-2512-0

MIEJSKI ZARZĄD BUDYNKÓW MIESZKALNYCH w WAŁCZU przyjmie do pracy na sezon zimowy 1970/71 PALACZY C. O. z uprawnieniami oraz POMOCNIKÓW PALACZY do obsługi kotłowni o wysokich parametrach oraz wykwalifikowanych PALACZY C. O. KOTŁOWNI O NISKICH PARAMETRACH. Informacji bezpośredniej i telefonicznej udziela MZBM Wałcz, al. Zwycięstwa Wojska Polskiego 21, tel. 350 K-2508

POWIATOWA SPÓŁDZIELNIA PRACY USŁUG WIELOBRANŻOWYCH w WAŁCZU, ul. Sądowa 1, tel. 309, **zatrudni od** 1 października **br.** RZEMIEŚLNIKA-TAPICERA do samodzielnego prowadzenia w Wałczu zakładu tapicerskiego, działającego w/g zasad zryczałtowanego rozrachunku. Warunki lokalowe zapewnione. Zgłoszenia należy kierować pod wyżej podanym adresem, w terminie **do 21** września br. **£-2519**

SPRZEDAŻ

SPRZEDAM samochód warszawę M-20. Stah dobry. Atalski, Sławno, ul. Basztowa 12/24. G-3573

SPRZEDAM pól <*omu bliźniaczego, do wykończenia, w Poznaniu. Wiadomość: Jan Ratajczak. Poznań, ul. Bohaterów Westerplatte 39. G-3574

SPRZEDAM dom jednorodzinny, 4-pokojowy z wygodami. Ogr zadrzewiony, 4 km od Poznania. Komunikacja kolejowa i PKS. — Ratajczak, Czerwonak, Zielona 12. G-3575

SPRZEDAM samochód syrenę 103. Szczecinek, Kręta 5/2. G-3576-0

SPRZEDAM gospodarstwo rolne 6 ha ziemi, w tym 2 ha łąki, budynki murowane pod dachówką, 300 m od morza. Maria Szezejba, Grzybowo, pow. Kołobrzeg. G-3577

SPRZEDAM samochód simca-aronde. Stan bardzo dobry. Kapica, Szczecinek, Żukowa 70. G-3575J

SPRZEDAM dom piętrowy. Pacanów, pow. Busko (w rynku) — Helena Lewińska. G-3579

SPRZEDAM kuchnię gazową nową. Szczecinek, ul. Kręta 5/4 G-3580

SPRZEDAM samochód syrenę 102. Wiadomość: Sławsko, pow. Sławno, tel 38-02. G-3581

SPRZEDAM samochód skodę 1000 MB. Koprowski, Pniewo koło Szczecinka, tel. 27. G-3582

GOSPODARSTWO 12 ha, zabudowania nowe, punkt dobry, sprzedam. Stanisław Pisizczek, Dziemiony, poczta Chełmża, pow. Toruń. G-3533

DOMEK jednorodzinny — sprzedam. Warunek: mieszkanie w Miastku. Miastko, Sportowa 6. G-3584

SPRZEDAM samochód warszawę M-SC. Stan dobry. Koszalin. Armii Czerwonej 19/2. Gp-3587

SAMOCHÓD moskwicz 408, bardzo mały przebieg, stan idealny — sprzedam. Kołobrzeg, tel. 25-75, godz. 20—20.30. Gp-3588

JADALNIĘ dąb-jesion oraz fotel dentystyczny — sprzedam. Koszalin, Kościuszki 33, parter, telefon 39-96. Gi>-35€9

PRZYCZEPĘ samochodową tramp — sprzedam. Koszalin, tel. 39-96 Gp-3530

SPRZEDAM motocykl SHL, trzybiegowy. stan idealny oraz akordeon, osiemdziesiąt basów. Józef Smagowski, Zaspy Duże, powiat Białogard. Gp-3591

SPRZEDAM samochód fiat 125 P w idealnym stanie, na gwarancji. Dzwonić: tei. 23-23 — Kołobrzeg. Gp-3592

SPRZEDAM samochód warszawę 224. Słupsk, Piotra Skargi 23/10, o<d godz. 17—19. Gp-3593

SPRZEDAM gospodarstwo rolne 11 ha. Warunki gospodarowania dobre. Puchalik, Kluczewo, pow. Szczecinek. Gp-3594

SPRZEDAM samochód syrenę. — Wiadomość: Ustka, tel. 274 lub 524. Gp-3595

TANIO i pilnie sprzedam gospodarstwo ro:ne 14 ha, w tym 4 ha łąki. ziemia blisko zabudowań gospodarczych, budynki w dobrym stanie. Jan Lejkowski, Dobra, poczta Gogolewko, pow. Słupsk. Gp-3396

SPRZEDAM samochód skodę 1000 MB. Koszalin, Niepodległości 57, I p. Gp-3597

ROŻNE

KUPIĘ motocykl MZ. Zgłoszenia: Słupsk, teł. 23-37. Gp-3598

KUPIĘ stary zegar, starą broń, szable, sekreterę. Zgłoszenia: telefon 43-34, Słupsk. Gp-3539

ZAMIENIĘ mieszkanie — dwa pokoje z kuchnią z wygodami, nowe budownictwo w Elblągu, na równorzędne lub większe również w nowym budownictwie w Kołobrzegu. Wiadomość: Dom Rybaka w Kołobrzegu, ul. Jedności Narodowej nr 33. G-3585

SŁUPSK — dwa pokoje słoneczne, duże, zamienię na mniejsze nowe budownictwo. Wiadomość: telefon 37-05. Gp-3600-0

ZAMIENIĘ dwa pokoje z wygodami w Słupsku na podobne w Jeleniej Górze lub Wiśle. Wiadomość: Słupsk, Buczka 24/3, telefon 39-59, po godz. 18. Gp-3601

ZAMIENIĘ mieszkanie spółdzielcze, pokój, kuchnia, łazienka w Malborku na podobne w Słupsku. Wiadomość: Słupsk, teL 37-77. Gp-3S02

ZAMIENIĘ mieszkanie 5-pokojowe, kwaterunkowe, wygody, ogród w Darłowie na trzypokojowe w Koszalinie. Oferty: Biuro Ogłoszeń pod nr 3606. Gp-3608

KAWALER poszukuje pokoju w Słupsku. Oferty: „Głos Słupski" pod nr 3603. Gp-3603

KAWALER poszukuje pokoju w Słupsku. Wiadomości Słupsk, ul. Lelewela 46/1, po szesnastej. Gp-3604

MISTRZ elektryk, uprawnienia budowlane, wieloletnia praktvka. samochód żuk, podejmie pracę w zakładzie państwowym, spółdzielczym lub f^watnym. Adres wskaże „Głos Stupski". Gp-3600-0

NAUCZYCIELKA po studiach poszukuje pokoju w Kołobrzegi; od września Zgłoszenia: Liceum Ekonomiczne, Thiel. Gp-3ó«.

MAŁŻEŃSTWO bezdzietne, lekarz, poszukuje pokoju w Koszalinie. Wiadomość: Gdeńsk-WIraeszcz, ul. Fredry 23/2, Myśliński Gp-3608

MŁODY, samortny nauczyciel poszukuje pokoju w Koszalinie. — Zgłoszenia: Koszalin, Brzozowa 13. Gp-3605

KAWALER poszukuje niekrępującego pokoju w Słupsku Oferty: „Głos Słupski" pod nr 3S10. Gp-3610

MAŁŻEŃSTWO bezdzietne (członkowie spółdzielni) poszukuje pokoju w Słupsku. Wiadomość: ul. Wolności 14a/6. Gp-3eii

PRACUJĄCA kobieta as dzieckiem (magister biologii) poszukuje pokoju w Słupsku. Informacje kierować: Małgorzata Wąsowska, Koszalin, Matejki 17/3. Gp-36Q3

PRZYJMĘ do pracy cukiernika od 1 września. Gliwice, Dworcowa 12. Cukiernia „Pszczółka". Gp-3615

POMOC dla dziecka dwu i półletniego, dochodząca — potrzebna. Koszalin, Ratajczaka 5/11, godz. 17—15. Gp-3612

POTRZEBNA opiekunka do trzyletniego dziecka. Słupsk, Krzywa 5c/l. Gp-3613

POTRZEBNA pomoc do dwuletniego dziecka. Wiadomość: Słupsk Zygmunta Augusta 1&165, telefon 28-60. Gp-3614

OŚRODEK Szkolenia Zawodowego Wojewódzkiego Zakładu Doskonalenia Zawodowego Słupsk nrzyjmuje do 15 września 1970 r. 7. miasta i powiatu Słupsk zapisy na kursy: kwalifikacyjne w zawodach budowlanych, metalowych, elektrycznych i innycJ*' spawania gazowego i e:ektrycz: f go; dziewiars.v,a maszynowego, palaczy c. o. Zgłoszenia przyjmuje Wojewódzki ZDZ w Słupsku, Grodzka 9, w godz. 8—15. K-2513-0

WYDZIAŁ Zaoczny w ZSZ nr 1 w Koszalinie, Alfreda Lampego 30 przyjmuje jeszcze zapisy do Technikum Ekonomicznego na specjalność ogólnoekonomiczną i handel oraz ilo Technikum Przemysłu Spożywczego na specjalność przetwórstwo mięsne i żywienie zbiorowe (po ZSZ). Na specjalność ogólnoekonomiczną i żywienie zbiorowe mogą być przyjęte kobiety niepracujące. Podania przyjmuje sekretariat szkoły. K-2519

wsMJEiiinmm

WYTNIJ, szczęście, zachowaj! — Prywatne Biuro Matrymonialne „Neptun", Gdańsk, Śniadeckich, r>om> ślnie kojarzy małżeństwa od lSEO roku. G-35S6-0

NAJWIĘCEJ ofert posiada prywatne Biuro Matrymonialne „Syrenka" Warszawa, Elektoralna U. Informacje 10 zł znaczkami. K-tKSH-f

USŁUGI

TELEWIZORY naprawiam z gwarancja. Dzwonić: tel. 21-53 Siur.sk Małogrosz. Gp-3524-0

ZGUBY

DYREKCJA Zasadniczej Szkoły Skórzanej PZO w Słupsku zgłasza zgubienie legitymacji uczniowskiej na nazwisko Bożena Kończanin. Gp-3616

DYREKCJA O/R PUPIK „Ruch" Koszalin unieważnia zgubione zaświadczenie rejestracji powielaczy nr nr 25/64 z 24 kwietnia 19Gi r., 20/70 z 18 kwietnia 3970 r., .19/70 z 23 maja 197U r. oraz zezwolenie na zakup kalki i matryc nr 14/70 z 18 kwietnia 1970 r , wydane pizez Wojewódzki Urząd Kontroli Prasy, Publikacji i Widowisk w Koszalinie. K-2517

ZAKŁAD ENERGETYCZNY KOSZALIN

informuje, że w związku z pracami eksploatacyjnymi są planowane

PRZERWY W DOSTAWIE ENERGII ELEKTRYCZNEJ

W dniach 25 i 2tf VIII 7© r. codziennie od godz. 8 do 15 w miejscowościach powiatu Wałcz:
Ługi, Brzezinki, Popowo, Prusinówko, Rusinowo, Nakielno, Rutwica, Nagórze.

w dniach 25 i 26 VIII 70 r. codziennie od godz. 8 do 14 w miejscowościach powiatu Koszalin
Wilcza Góra, Kłanino, Grzybnica, Grzybniczka, Darsowo, Poniki, Mostowo

W dniu 26 VIII 70 r., od godz. 7 do 16 w miejscowości pow. Drawsko — Osiek

W dniu 26 VIII 70 r^ * od godz. 7 do 8 i od godz. 15 do 16 w miejscowościach pow. Drawsko:
Wierzchowo kol. l, Komorne Witoldów, Bonin, Sławno wieś i kol. Lubieszewo, Linowo-

W dniu 25 VIII 70 r. od godz. 8 do 15 w Koszalinie:
ul. Bierv.ta, Płowce, Curie-Skłodowskiej, Pawła Findera, Legnicka, Szeroka, Beniowskiego, 1 Maja, od pl. Gwiaździstego do ul. Walki Młodych (stare budownictwo), Szpitalna, Wilcza, Połtawska, Dzierżyńskiego od ul. Bieruta do Szerokiej*

W dniu 26 VIII 70 ł. od Kodz. 8 do 15 w Koszalinie:
ul. Racławicka, Alfreda Lampego, Szkolna.

Zakład przeprasza za przerwy w dostawie eisergH elektrycznej K-253f

---

ZARZĄD SPÓŁDZIELNI INWALIDÓW DOZORU MIENIA I USŁUG ROŻNYCH w BIAŁOGARDZIE

uprzejmie zawiadamia, że

w Słupsku, przy ulicy Wojsko Polskiego 4

został uruchomiony

nowy zakład fotograficzny

pod nazwą

*fit*FOT@-ATEI.fEr'

K-2475-0

W STUPSKU

JóziJ coá z ryG

SLED2 PO ROPCZYCKU

5 solonych śledzi, 1/2 kg marchwi, 3 cebule, 25 dkg oleju sojowego, Hście laurowe, ziele angielskie, sól, pieprz.

Śledzie wymoczyć, oczyścić, obrać z ości. Marchew obrać, pokrajać w paseczki, dodać posiekane cebule i dusić na oleju razem z przyprawami. Gdy marchew będzie miękka ostudzić ją i ułożyć w słoiku warstwami z porcjami śledzi.

To danie ma szczególny, specjalny smak. Spróbujcie!

K-2450

REJON EKSPLOATACJI DROG PUBLICZNYCH w CZŁUCHOWIE ogłasza PRZETARG NIEOGRANICZONY **na** sprzedaż ciągnika marki ursus C-451, nr silnika 10998, nr podwozia 4089. Przetarg odbędzie się 3 IX 1970 r., o godz. 10, w warsztatach tut. Rejonu, przy ul. Kasztanowej. Cena wywoławcza 20.000 zł. Chętni do przetargu winni wpłacić wadium w wysokości 10 proc. ceny wywoławczej, w terminie do 2 **IX** 1970 r., godz. 11. K-2521

ZAKŁAD NAPRAWCZY MECHANIZACJI ROLNICTWA w SŁUPSKU, pl. Dąbrowskiego 3 zatrudni natychmiast w podległej filii w GŁÓWCZYCACH, pow. Słupsk PRACOWNIKA UMYSŁOWEGO do DZIAŁU ZAOPATRZENIA, z wykształceniem średnim technicznym i 4-letnim stażem pracy w branży metalowej. Warunki płacy do uzgodnienia na miejscu. Podania wraz z życiorysem kierować pod adresem j/w. Mieszkanie zapewniamy po okresie próbnym. K-2503-0

MIEJSKI HANDEL DETALICZNY ARTYKUŁAMI PRZEMYSŁOWO-SPOZYWCZYMI w KOŁOBRZEGU, ul. Zwycięzców 12, zatrudni natychmiast 6 SPRZEDAWCÓW oraz KIEROWNIKA SKLEPU, z wykształceniem: zasadnicza szkoła handlowa lub podstawowym i wieloletnią praktyką w handlu. Warunki pracy i płacy w/g Układu zbiorowego pracy pracowników handlu wewn. Mieszkania nie zapewniamy. K-2514-0

STACJA HODOWLI ROŚLIN JEZIERZYCE, GOSPODARSTWO KUKOWO, stacja kolejowa Jezierzyce Słupskie, p-ta Lubuczewo pow. Słupsk przyjmie CZTERECH SAMOTNYCH MĘŻCZYZN do pracy w brygadzie polowej. K-2511

PRZEDSIĘBIORSTWO REMONTOWO-BUDOWLANE HANDLU WEWNĘTRZNEGO w KOSZALINIE, ul. Pawła Findera 33a, przyjmie do pracy w Koszalinie i w Kołobrzegu — MURARZY TYNKARZY oraz POMOCNIKÓW MURARZY z zagwarantowaniem pracy przez okres całego roku. Warunki pracy i płacy do omówienia na miejscu, w Dziale Kadr i Szkolenia, w godz. od 7 do 15 oraz telefonicznie nr 65-06. K-2527-0

MIEJSKIE PRZEDSIĘBIORSTWO REMONTOWO-BUDOWLANE w KOSZALINIE, ul. Lutyków 4/6, zatrudni od zaraz: KIEROWNIKA PRODUKCJI z wykształceniem wyższym lub średnim technicznym plus praktyką, MAJSTRA ROBÓT BUDOWLANYCH z wykształceniem średnim plus praktyką. Warunki płacy i pracy do uzgodnienia w przedsiębiorstwie. K-2522-0

GS KOŁOBRZEG zatrudni natychmiast 3 PIEKARZY, posiadających udokumentowane kwalifikacje mistrza lub czeladnika z wynagrodzeniem w/g **II** tabeli, określonej w załączniku nr 1 do protokołu nr 59/66 ZUP oraz MURARZA-TYNKARZA, KONSERWATORA. Mieszkań nie zapewniamy^ K-2526-0

PÓŁNOCNE ZAKŁADY OBUWIA w SŁUPSKU, ul. Grottgera 15 zatrudnią INŻYNIERA CHEMIKA na stanowisku KIEROWNIKA ODDZIAŁU WYROBÓW GUMOWYCH. iWarunki płacy oraz mieszkaniowe do osobistego omówienia w Dziale Kadr i Szkolenia Zawodowego Przedsiębiorstwa. K-2524

DYREKCJA PAŃSTWOWEGO GOSPODARSTWA ROLNEGO w GOCKOWIE, pow. Człuchów przyjmie do pracy STARSZEGO OBOROWEGO i DWIE OSOBY DO PRACY W OBORZE. Najlepiej z jednej rodziny. Udój mechaniczny. Płace zgodnie z UZP. Dobre warunki mieszkaniowe. Szkoła i sklep na miejscu. Bliższych informacji udziela biuro gospodarstwa. K-2515

KOSZALIŃSKIE PRZEDSIĘBIORSTWO ELEKTRYFIKACJI I ZAOPATRZENIA ROLNICTWA I WSI W WODĘ „ELWOD" KOSZALIN zatrudni: KIEROWNIKA DZIAŁU TECHNICZNO-PRODUKCYJNEGO zaopatrzenia w wodę. Wymagane wykształcenie minimum średnie techniczne + 8 lat praktyki, w tym 4 łata w bezpośredniej produkcji i 3 lata na stanowisku kierowniczym; ZASTĘPCĘ DYREKTORA d/s EKONOMICZNYCH z wykształceniem wyższym + 6 lat praktyki lub średnim ekonomicznym albo technicznym -f- 10 lat praktyki, w tym 5 na stanowisku kierowniczym; INSPEKTORA d/s ORGANIZACJI — najchętniej osobę studiującą na wydziale prawa lub ekonomii; GŁÓWNEGO MECHANIKA z wykształceniem średnim technicznym 4- 5 lat praktyki; MAGAZYNIERA do magazynu materiałów elektrycznych — ze znajomością branży elektrycznej; ELEKTROMONTERÓW, MURARZY, KIEROWCÓW z I i II kategorią prawa jazdy oraz OPERATORÓW KOPAREK. Pracownicy umysłowi otrzymują premię regulaminową. K-2518-0

MIEJSKIE PRZEDSIĘBIORSTWO ENERGETYKI CIEPLNEJ w KOSZALINIE, ul. Bieruta 26, zatrudni natychmiast dwóch INŻYNIERÓW O SPECJALNOŚCI URZĄDZEŃ CIEPLNYCH lub instalacji sanitarnych z praktyką w ciepłownictwie oraz TECHNIKÓW O SPECJALNOŚCI URZĄDZEŃ CIEPLNYCH lub instalacja sanitarnych z praktyką w ciepłownictwie. Warunki pracy i płacy do uzgodnienia na miejscu, K-25G7

Darzbór - Przemysław 2:2

W kolejnym spotkaniu o mistrzostwo ligi międzywojcwódzkiej w Szczecinku na stadionie POSTiW miejscowy Darzbór zremisował z Przemysławem Poznań 2:2 (0:2)). Mecz miał jednostronny przebieg. Przez cały czas przeważał zespół Szczecinka jednak słaba postawa napastników oraz nieudolność obrońców spowodowały, że pierwsza część snotkania zakończyła się rezii^atem 2:0 dla zespołu poznańskiego. Po przerwie do zdecydowanego ataku przeszli piłkarze Szczecinka wyrównując ze strzałów Topczylki i Boby. Obie bramki dla zespołu popoznańskiego zdobył Wojtasik, Tak więc Darzbór zdobył pierwszy cenny punkt, a mimo to jego sympatycy opuszczali stadion niezadowoleni z końcowego wyniku. Zawody prowadził sędzia Jagłowski z Gdańska. Widzów ok. 3 tysięcy.

Flota - Gwardia 1:1

Piłkarze koszalińskiej Gwardii w wyjazdowym meczu w Gdyni z miejscową Flotą uzyskali wynik remisowy 1:1 (0:0) O szczęściu mogą mówić piłkarze Floty którym udało się obronić jeden punkt w meczu o mistrzostwo III ligi z koszalińską Gwardią. Do przerwy mimo przewagi gwardzistów utrzymał się wynik remisowy. Tylko dobra postawa bramkarza Floty sprawiła, że gwardziści dopiero w 70 min. uzyskali prowadzenie ze strzału Szpakowskiego. Zespól Floty wyrównał w 77 min. ze strzału Głowni.

Tak więc drużyny koszalmskie uzyskały tej niedzieli wyniki remisowe, które chyba w pełni zadowalają sympatyków obu drużyn.

Brąz w zapasach

W Namysłowie (woj. opolskie) odbył się międzynarodowy turniej zapaśniczy juniorów. W zawodach tych wzięła udział także reprezentacja LZS z województwa koszalińskiego. Z naszych zawodników największy sukces odniósł Stanisław Rymcewicz, który zdobył brązowy medal. Czwarte miejsce w⁷ywalczył Ryszard Stablewicz, a szóste miejsce zajął Ryszard Szwenk.

Sztafeta szlakiem Lenina doiaria do stolicy

W niedzielę dotarła do Warszawy wielka sztafeta kolarska szlakiem Lenina, która przed czteroma dniami wystartowała z Poronina i biegła przez Kraków, Kielce, Radom i "Mazowsze. W niedzielę rano pałeczkę przejęli od Mazowszin reprezentanci Warszawy i w godzinach popołudniowych ostatnia zmiana zameldowała się na cmentarzu mauzoleum żołnierzy Armii Radzieckiej przy al. Żwirki i Wigury. Delegacie kolarzy złożyły pod pomnikiem wieńce i wiązanki kwiatów, a minutą ciszy uczczono pamięć poległych w walce za nasza ojczyznę żołnierzy bohaterskiej \rmii Radzieckiej. Kolarze — uczestnicy sztafety — przywieźli ze sobą pamiątkową ftsięgę hołdu z wpisami spotykanych na trasie przedstawicieli gromad i wsi, organizacji i instytucji, turystów i przypadkowych widzów, dla których bliska i droga jest idea, której sztafeta była symbolem. Prezes warszawskiego Okręgowego Związku Kolarskiego Euge-Hiusz Strzałkowski wręczyi księgę przedstawicielowi ambasady ZSRR w Polsce — A. Sokołowowi. Wzbogaci ona zbiory muzeum im. W. I Lenina w Warszawie.

WIOŚLARSTWO

JEDNO PIĄTE MIEJSCE

W Tata zakończyły się w niedzielę wioślarskie mistrzostwa Europy kobiet. Przyniosły one sukces reprezentantkom NRD, które zdobyły trzy tytuły mistrzowskie, oraz wywalczyły srebrny i brązowy medal. W pozostałych dwóch finałach pierwsze miejsce zajęły reprezentantki ZSRR i Rumunii.

Polki nie odniosły większych sukcesów. W niedzielnych finałach wystąpiła jedynie Krystyna Jeziorska, która zajęła piąte miejsce w jedynkach w czasie 4.32,74.

PŁYWANIE

Żniwo rekordów świata

Trzeci dzień pływackich mistrzostw USA przyniósł dalsze rekordy świata. ** najwyższym poziomie stały pojedynki na 200 m st. mot. mężczyzn. Już w eliminacjach Mark Spitz uzyskał rezultat 2.05,43, lepszy od poprzedniego rekordu świata (2.05,7), ustanowionego przez tego zawodnika przed 3 laty. Hans Fassnacht (NRF) ustanowił natomiast rekord Europy w tej konkurencji wynikiem 2.06,94. Finał wygrał 19-letni Gary Hall, bijąc rekord świata znakomitym rezultatem 2.05,01. Drugi rekord świata pobił w eliminacjach 200 m. st. klas. 19-letni Barian Job, przepływając ten dystans w czasie 2.23,46. Po raz drugi podczas tegorocznych mistrzostw na listę rekordzistek świata wpisaia się 18-letnia Alice Jones, która przepłynęła 200 m st. mot. w czasie 2.19.32.

Nasi na niskiej fali

Na basenie chorzowskiej „fali" zakończyły się piąte międzynarodowe młodzieżowe zawody pływackie w których uczestniczyli reprezentanci Bułgarii, Czechosłowacji, NflD, Rumunii, Węgier, ZSRR i Pol

Generalny sukces odniosła młodzież NRD, która triumfowała w 17 z 26 rozegranych konkurencji. W nieoficjalnej punktacji zespołowej * cięży}a H reprezentacja NRD 250 punktów przed ZSRR — 132 pkt. Węgrami — 127 pkt., Czechosłowacją — 44 pkt., Bułgarią i Polską po 27 pkt. oraz Rumunią — 8 pkt.

TOTEM

15, 20, 22. 36, 37, 44 — DODATKOWA — 19.

KAJAKARSTWO

Sukces Orła w Poznaniu

W Poznaniu na Warcie odbyły się ogólnopolskie długodystansowe regaty kajakowe. W zawodach tych wzięli udział także zawodnicy WTS Orzeł Wałcz. W każdej kategorii startowało ponad 20 osób. Młodzi kajakrze — wychowankowie trenera Mariana Matłoki na 9 startujących klubów zajęli drużynowo w tej doborowej stawce drugie miejsce. Indywidualnie zdobyto cztery puchary za zwycięstwa. Drużynowo w regatach zwyciężyła Warta Poznań — 90 pkt. przed Orłem Wałcz — 74 pkt. i Energetykiem Poznań — 63 pkt.

A oto **WYNIKI** uzyskane przez 'waiężań: Wyścig kanaoyjsJK **na** ó kia **zua.o**uczyi się poawojnyni sukcesem, w uwojKacn zwyCiężyia osaaa w sKiauzie jt\iCxui*ĄOWicz — **—wrzus. W jeuynKacn Jarosław ^jrura** niespodziewanie **nawet, ^ seniorcuni** *zaii* **czanyrai** ao Kaary narouowej. ĸ-ı **aeruoreK** na * Km zwycięzy*d p-ouoome jaK przea roKiem uaawiga x».oitan. W wyścigu juniorów na o Km zwycr^^yiy nasze osauy pouwojnie: Gi^ofoorz j^oitan — i?mpiak przeu awojKą Wrzeciono y^sKi — js.orniowstt.1. W wyścigu junioreK j^-i na 4 Km trzecie miejsce zajęła Teresa bzarkovvoKa a czwarte Mirosława Góra. W wyścigu seniorów na **16** km K-2 (jarmołowicz — Kuwaiec) zajęła dość pechowo aopiero piąie miejsce. Mimo, że przez 10 km zdecydowanie prowadziła. W tym właśnie momencie dwie osaᵈy poznansKie zajechały tor waiczanom i w wyniku tej koiizji jeaen z naszycn zawodnikow złamał wiosio, więc o zwycięstwie nie byio juz mowy.

W sumie start kajakrzy na trudnym torze regatowym w Poznaniu należy uważać za bardzo udany.

Trzeba zaznaczyć że w zawodach tych nie brał udziału najlepszy zawodnik Orła — Krzysztof Procyszyn. Od zawodnika tego otrzymaliśmy pozdrowienia z Belgii gdzie reprezentował Polskę w czwórmeczu: Belgia — NRF — Holandia — Polska.

(jot-es)

Poznańskie LZS mągą najlepszych lekkoatletów

W niedzielę zakończyły się w Bydgoszczy jubileuszowe XX mistrzostwa lekkoatletycz ne zrzeszenia LZS. Brało w nich udział około 570 zawodniczek i zawodników z całego kraju. Zawody zakończyły się sukcesem reprezentatów Poznania. Lekkoatleci tego województwa zdobyli 307 pkt, wyprzedzając Szczecin — 212 pkt, Gdańsk — 170 pkt, Warszawę — 139 pkt. 1 Białystok — 118 pkt

Uczestnicząca w nich reprezentacja LZS naszego województwa spisała się bardzo dobrze. Oprócz T. Laski (jak podawaliśmy* zwyciężył w rzucie dyskiem), w sobotę tytuły mistrzowskie zdobyli jeszcze dwaj młodzicy z Piasta Słupsk: B. Kawałko w biegu na 100 m wynikiem 10,8 i J. Motek w biegu na 200 m ppł — 25,8. A oto inne rezultaty koszałinian: D. Weroników (młodziczka) w biegu na 100 m była czwarta — 12,5, w skoku wzwyż Stanisława Muchlado (seniorka) — również czwarta — 145 cm, czwarte miejsce zajął także J. Motek na 100 m — 11,4. W rzucie oszczepem Barbara Łatko była VI — 40,14 m. J. Jastrzębski przebiegł 200 m w 22.4 sek.

W ostatnim dniu mistrzostw zdobyliśmy jeszcze tytuł wicemistrzowski. Czajkowski zajął drugie miejsce w biegu na 110 m ppł uzyskując czas 15,5. (j)

8 medali „nastolatków" NRO w skokach do woc^

W Poznaniu zakończyła się Największa tegoroczna między Narodowa impreza skoków do **^ody,** jaką był turniej **„na-**^iei olimpijskich". Startowali ^wodnicy i zawodniczki poni *ej 16 lat z Czechosłowacji, fJRD, Rumunii, Węgier, ZSRR ¹ Polski.

Trzydniowe zawody zakoń^yły się walnym zwycięstwem najbardziej rutynowaⁿᵉj reprezentacji NRD, która ^dobyła 5 złotych i 3 srebrne Medale. Reprezentanci ZSRR ^dobyli jeden złoty, trzy srebrNs i 2 brązowe medale. Na trzecim miejscu uplasowali się Węgrzy, którzy mieli tylko jednego wartościowego zawodnika — Balogha. Zdobył on dwa brązowe medale. Na czwartym miejscu uplasowali się reprezentanci Polski, którzy dzięki trzeciej pozycji Godlewskiej w skokach z wieży, zdobyli jeden brązowy medal. Młodzi nasi skoczkowie zademonstrowali słabą formę, ustępując w niektórych wypadkach zawodnikom z Czechosłowacji, którzy zajęli piąte miejsce przed Rumunią.

ZAPASY

Tylko Młynarczyk

^ miejscowości Huskyarna Rozpoczęła się druga część miˢtrzostw Europy juniorów w *ᵃPajsach, a mianowicie wałki ^ stylu wolnym Niestety, re-,*^ezentanci Polski w tym **wig** - wsa^atfli^*Wr* l?ft«rs^s2ej rundzie bardzo słabo.

Bardzo dobrze spisuje się tylko Młynarczyk (musza). Wygrał on już drugą walkę przed czasem, kładąc na łopatki w 5 minueie^Ją^yina (Finlandia).

KOLARSTWO

DOOKOŁA SŁOWACJI

W sobotę odbyły się dwa kolejne etapy kolarskiego wyścigu dookoła Słowacji. Obydwa zakończyły się palnym sukcesem kolarzy czechosłowackich. Zwycięzcą piątego etapu — jazdy indywidualnej na czas ze Svitu do Iiiptovskiego Mikuiasa (48 km) został Majnus — 1:04,40 przed Moravecem — 1:05,4# i Vlcekiem — 1:06,07. Szósty etap z Liptoyskiego Mikulasa do Žiliny (154 km) wygrał Svorada — 3:49,56 przed Zemanem — także 3:49,56 i Mrenką — 3:49,58.

Liderem wyścigu jest nadal Moravec. Polscy kolarze zajmu4£ daieJde..miejsca, , a

26-pDRktowe zwycięstwo Polaków nad Szwajcarami

Polscy lekkoatleci pokonali Szwajcarów 117:91. A oto rezultaty drugiego dnia meczu w Olsztynie.

400 m ppł.. 1 Wirz *(S)^* — 51,5; 2. Serafin — 51,2; 3. Kulczycki — 51,7; 4 Hofer (S) — 52,4

200 m: 1. Clerc (S) — 21,2; 2. Wagner — 21,4; 3 Gramze — 21,6; 4. Calvetti (S) — 21,9. Poza konkursem Romanowski — 21,4

3000 m z przeszk.: 1. Feldman (S) — 8.42,6; 2. Kondzior — 8.45,0; 3. Zieliński — 8.45,0; 4. K-iser (S) — 8.46,0.

Tyczka: 1. Dobrosz — 4,60; 2. Wyss (S) — 4,60; 3. Winttmer (S) — 4,60; 4. Kozakiewicz — 4,60. Poza konkursem — Markowski — 4,80.

5.000 m: 1. Zimmermann (S) — 14.06,6; 2. Podolak — 14.25,2; 3. Wirth (S) — 14.26,8; 4. Rębacz — 14.28,8.

Trójskok: 1. S:hmidt — 15,79; 2. L.a~~cki — 15,78; 3. Lard: (S) — 15,06, 4. Born (S) — 15,02.

800 m: 1. H. Mumenthaler 1 5 1,2 2. z. Szordykowski 1.51,2 3. G. Pełli (S) 1.52,8

Młot 1. St. Lubiějewski 67,22 2. Sz. Jagliński 62,30 3. H. Rothenbuhner (S) 60,42 4. T. Toth (S) 55,38

Dysk: 1. Z. Gryzboń 56,76 2. S. Skowroński 55,06 3. Hubacher fS) 54,04 4. P. Frauchiȷger 52 71

4X400 m: 1. Polska 3.10,1 2. Szwajcaria 3.10,6

LIGA OUNIORÓW

Włókniarz — Gryf 2:2
Bałtyk — Gwardia 5:0
Czarni — Darzbór 0:1
Kotwica — Drawa 3:2
Sparta — Tramp (zespąl z W⁷ałcza nie przybył na zawody do Złotowa).

mmmmm

DE ROUBIN I T.NOWICKI MISTRZAMI POLSKI

W niedzielę mkno niesprzyjających warunków atmosferycznych, zakończone ^ostały jubileuszowe XXV międzynarodDwe tenisowe mistrzostwa Polski. W grze pojedynczej kobiet tytuł mistrzowski zdobyła tenisistka Francji — de Roubin wygrywając w finale z Dibar (Rumunia) — 7:5, 4:6, 6:4. W grze pojedynczej mężczyzn zwycięzcą został Tadeusz Nowicki, który w finale wygrał z Seppem (ZSRR) — 6:1, 6:3, 6:1. Nowicki w grach z Gąsiorkiem i Seppem wykazał doskonałą formę, a przede wszystkim niezwykła regularność.

V/ finale gry podwójnej kobiet Kree (ZSRR) i de Roubin spotkały się z parą Dioar (Rumunia) i Wieczorek (Baildon). Wieczorkówna rozegrała świetny mecz i wraz ze swą rumuńską partnerką zwyciężyła — 8:6, 6:4. Mistrzostwo w grze podwójnej mężczyzn zdobyła bez walk: para Czechosłowacji: Hoiecek i Brejcha, bowiem do gry finałowej nie stanęła para polska T. Nowicki i Rybarczyk. Mistrzostwo w grze mieszanej zdobyła para polsko-radziecka Wieczorkówna Juchweld wygrywając z parą de Rrubin i Nowak — 6:2, 7:5.

PODNOSZENIE CIĘŻARÓW

W Bad Blankenburgu zakończył się międzynarodowy młodzieżowy turniej przyjaźni w podnoszeniu ciężarów. W nieoficjalnej klasyfikacji drużynowej pierwsze miejsce zajęła reprezentacja Związku Radzieckiego — 4a pkt. przed Polską — 41 pkt., NRD — 39 pkt., Bułgarią — 35 pkt., Rumunią — 10 pkt., CSRS i Węgrami — 8 pKt.

W najcięższych wa^ch dominowali zawodnicy ZSRR i NRD. Sztangiści radzieccy ustanowili dwa rekordy świaia juniorów. Icn autorami byli: Naniejew w wyciskaniu w w. półciężkiej — 150,5 kg oraz Konowałow w rwaniu w w. ciężkiej — także 150,5 kg. Z Polaków najlepiej spisał się w ostatnim dniu zawodów Wachowski, który zajął drugie miejsce w w. ciężkiej za Koncwaiowem z wynikiem 460 kg (Konowałow — 487,5 kg). Papiernik (w. półciężka) i Palka (w. superciężKa) zdobyli brązowe medale.

Z KRAJU 3U12L1 ...

W rewanżowym meczu siatkówki kobiet reprezentacja Japonii ponownie pokonała akadermeka i-eprezentację Polski 3:0 (15:4 15:0, 15:10).

*

W Szamotułach zakończył się IV trzyetapowy wyścig kolarski „Szlakiem walki i męczeństwa ludu poznańskiego". Wyścig wygrał Andrzej Kaczmarek (Stomil Poznań) w czasie 6:58.03 zaledwie o 0,2 sekundy przed Lisem (Górnik Radzionków).

-

Na Nepstadionie **w** Budapeszcie rozegrano w niedzielę międzynarodowy mityng lekkoatletyczny, w którym startowało lekkoatletek. Bardzo dobrą formę wykazała Jaworska, która zwyciężyła w rzucie oszczepem rezultatem 60,36 m, a więc zaledwie o 20 cm gorzej od rekordu Polski. Drugie miejsce zajęła Koloska (NRF) — 53,14, a trzecie Węgierka Rudasne — 51,76. W biegu na 100 m ppł. startowały Straszyńska i Rurka. Zwyciężyła Bach (NRF) — 13,4 przed Straszyńską — 13,6. W pchnięciu kulą Chewińska była **Jowała_ spqr«* £rtępą_ cń_ła^j4gą z rezultatem 16,41 m**

I LIGA

Górnik — Pogoń 0:0
Legia — ROW 3:0 (1:0)
Zagłębie S. — Szombierki 0:1 (0:0)
Stal Rzeszów — Stal Mielec 3:0 (1:0)
Zagłębie Wlb. — Gwardia 3:1 (1:1)
Wisła — Ruch *2:2* (0:1)
Polonia — GKS 0:2 (0:0)

Ruch	7:1	14—4
Stal Miele*	6:2	8—3
Legia	5:1	6—1
Pogoń	5:3	3—7
GKS	4:4	4—3
Górnik	4:4	7—7
Szombierki	4:4	7—7
Wisła	4:4	7—9
ROW	4:4	2—4
Zagłębie W.	3:3	4—S
Stal Rzeszów	3:5	4—4
Zagłębie S.	2:6	2—4
Polonia	2:6	1—4
Gwardia	1:7	2—8

II LIGA

ŁKS — Odra 1:0
Garbarnia — Start 2:2
Olimpia — Cracovia 4:1
Piast — Zawisza 2:0
Śląsk — MZKS Gdynia 1:1
Unia — Urania 1:1
Hutmk — Start 4:1
Motor — Warta 2:1

Urania	8:2	8—3
Odra	7:3	10—4
Unia	7:3	9—4
Hutnik	6:4	12—4
MZKS Gdynia	6:4	6—4
Piast	6:4	7—9
Olimpia	5:3	5—2
Garbarnia	5:5	7—10
Warta	4:6	5—4
Star	4:4	4—3
IKS	4:4	3—3
Śląsk	3:3	4—3
Motor	3:7	4—6
Start	3:7	5—9
Zawisza	3:7	1—6
Cracovia	0:8	2—18

III LIGA

AA /\A/O.iewc5ozka

Darzbór — Przemysław 2:2.
Flota — Gwardia 1:1.
Calisia — Arkonia 0:0.
Dąb — Bałtyk 1:0.
MRKS Gdańsk — Stoczniowiec 1:3.
Lechia — Kujawiak 1:0.
Budowlani — Olimpia 0:2.
Lech — Polonia 2:0.

S'oczniowiec	6:0	8—S
Calisia	5:1	4—0
Lech	5:1	4—0
Lechia	5:1	2—0
Kujawiak	4:2	10—3
GWARDIA	4:2	6—2
Przemysław	3:3	3—4
Polonia Bydgoszcz	3:°	1—2
Arkonia	2:4	0—1
Olimnia	2:4	2—4
Bałtyk	*2:?*	1—3
MRKS	2:4	5—8
Dab	2:4	4—8
DARZBÓR	1:5	2—5
Flota	1:5	1—4
Budowlani	1:5	1—7

L?GA OK^GOWA

Gryf Sł. —- Iskra 7:0 (4:0)
Włókniarz — Czarni lTI (0:1)
Vicloria —- Sława 4:2 (1:1)
Bałtyk — Kotwica 4:0 (1:0)
Drawa — Lech 1:2 (1:1)
Olimp — Piast 2:1 (1:0)
Tramp — Gryf Ok. 1:0 (0:0)

Gryf Sł.	4:0	9—1
Lech. Cz.	4:0	8-2
Bałtyk	4:0	5—0
Yictoria	4:0	7—4
Włókniarz	4:0	5—3
Czarni	2:2	5—3
Olimp	2:2	3—5
Tramp	2:2	2—6
Piast	0:4	1—3
Gryf Ok.	0:4	1—3
Drawa	0:4	3—6
Sława	0:4	4—8
Kotwica	0:4	2—7
Iskra	0:4	2—10

MMM KLASA A

W meczach o mistrzostwo klasy A uzyskano następujące wyniki: pozostałe rezultaty podamy w numerze jutrzejszym.

GRUPA — I
Kłos — Mechanik *4:7*
Bytovia — Sokół 7:0
Granit — Pogoń 2:0
GRUPA — II
Pomorzanin Sławoborze — Drawa II 2:3
Sparta — Drzcwiarz 2:1
Motor — Darzbór II 1:5
Czarni Czarne — **Żclgazbet 5:3** *f*

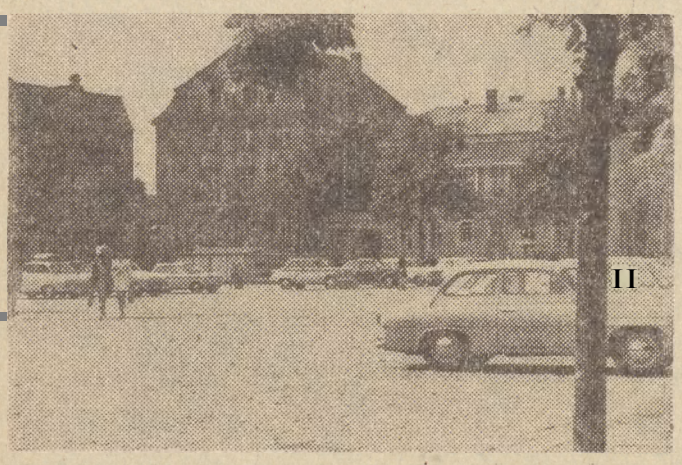

Jak zwykle w sezonie plac Zwycięstwa zastawiony dziesiątkami samochodóio.

Fot. Andrzej Maślankiewicz

PunHtjf skupy czekają na zboże

Dostawy z-boża z tegorocznych zbiorów są jeszcze niewielkie. W punktach skupu GS' i PZGS — jak nas poinformował kierownik Wydziału Skupu Prezydium PRN, Gwi_don Mrotek — nie obserwuje się zbyt dużego ruchu. Ostatnia kontrola wykazała, że wszystkie punkty skupu zostały należycie przygotowane. Magazyny opróżniono a w pomieszczeniach przeprowadzono dezynfekcje. W wielu placówkach geet zatrudniono sezonowych pracowników do przeładunku zboża.

Wzorem lat ubiegłych odbywać się będzie bezpośredni odbiór od rolników, oraz z państwowych gospodarstw rolnych. Plany przewidują, iż tym sposobem z gospodarstw indywidualnych odbierze się około 3 tys. ton zboża, zaś z pegeerów ponad 9,5 tys. ton. W przypadku bezpośredniego odbioru zboża obowiązują stare zasady. Z gospodarstwa in_dywidualnego odbiera się co najmniej 3 tony zboża.

Niewątpliwym udogodnieniem w tegorocznej akcji skupu będą zmienione godziny urzędowania placówek SOP. W wyniku porozumienia przedłużone zostanie ich otwarcie do godzin popołudniowych. Dzięki temu rolnicy po odstawieniu zboża do punktu skupu, będą mogli jeszcze tego samego dnia pobrać pieniądze w kasie SOP. Przypuszczamy jednocześnie, że pracownicy placówek Spółdzielni Oszczędnościowo-Fożyczkowych, dołożą starań, by w tym roku było jak najmniej skarg na ich pracę, (an)

Dzwoni telefon 51-95

NIEPORZĄDEK NA PRZYSTANKU

— Do niedawna przystanek linii autobusowej MPK nr 2 przy pl. Zwycięstwa uchodził za wzorowy. Pasażerowie ustawiali się w kolejce i bez niepotrzebnego tłoku wchodzili do autobusów — powiedziała nam Czytelniczka J. A.

Od pewnego czasu część czekających ustawia się przed barierką. Jedni szturmują przednie — inni tylne drzwi pojazdu. Czy nie warto wrócić do dawnej, dobrej tradycji — kończy nasza Czytelniczka?

ZACIEKAJĄCE MIESZKANIE...

„jak się okazuje może być nie tylko w starym ale i w nowym budownictwie, Czytelnik Antoni Cios zamieszkały w nowym bloku przy ul. Banacha sygnalizuje nam iż od marca br., tj. od wprowadzenia się — boryka się z takim kłopotem. Lokator ten monitował już gdzie się dało.

Jego pretensje potwierdziła komisja składająca się z przedstawicieli Słupskiego Przedsiębiorstwa Budowlanego i Spółdzielni Mieszkaniowej „Kolejarz". Niestety, na tym się skończyło. Usterki zostaną usunięte dopiero w czasie tynkowania budynku. Będziemy wdzięczni dyrekcji •SPB za poinformowanie nas, kiedy to nastąpi?

OfytmT&cl&Z, REDAKCJI

Anonimowa Czytelniczka z Zatorza. Piszę Pani o kłopotach mieszkańców bloku nr 16, lecz nie podaje nazwy ulicy. Prosimy o dokładny adres.

Remonty szkół - jak zwykle 0p®iBŁ©its

Z roku na rok coraz większym problemem stają się remonty szkół. Żółwie tempo w tej dziedzinie sygnalizują gazety centralne, prasa terenowa, radio. Tu i ówdzie starania o znalezienie skutecznej recepty zostały uwieńczone sukcesem. I tak np. w „Życiu Warszawy'5 nr 1952 z 16—17 sierpnia, w komentarzu „Szkolny kontredans remontowy" przeczytaliśmy, iż „stołeczne kuratorium szkolne stworzyło własną brygadę remontową, która nie oglądając się na niczyją pomoc, systematycznie konserwuje kolejne obiekty szkolne. Przykład godny naśladowania przez inne kuratoria".

Dedykując to wezwanie wojewódzkim władzom oświatowym — przejdźmy do omówienia tych spraw na naszym, słupskim podwórku.

W tym roku kalendarzowym na remonty bieżące szkół podstawowych i przedszkoli w mieście przeznaczono 1.700 tys. zł, w powiecie — 1.830 tys. zł.

Jak już wspomnieliśmy, z roku na rok ze szkolnymi remontami jest gorzej. Jak się wydaje — głównie dlatego, że zleca się je coraz większej liczbie wykonawców. Tak jest od czasu, kiedy remonty szkół przestało wykonywać Miejskie Przedsiębiorstwo Remontowo-Budowlane W bieżącym roku zadania te zlecono rzemieślniczym spółdzielniom z ul. Niedziałkowskiego, Grodzkiej, Grupie Remontowej Szpitala Miejskiego Zakładowi Usług Budowlanych przy PZGS, Spółdzielni Usługowo-Wytwórczej Kółek Rolniczych w Kobylnicy oraz wykonawcom prywatnym. Zleceniodawca — Inspektorat Oświaty w zasadzie nie ma zastrzeżeń tylko do Grupy Szpitala Miejskiego. Prace przy remontowanym przez nie przedszkolu nr 6 przy ul. M. Fornalskiej oraz innych budynkach przebiegają zgodnie z harmonogramem. Obiekt ten oddany będzie do użytku 1 września. Natomiast niepokój wzbudza termin oddania do użytku przedszkola nr 9 na Ryczęwie. Jego remont i przebudowę podjęła w maju ub. roku spółdzielnia rzemieślnicza z ul. Niedziałkowskiego. Planowy termin zakończenia prac upłynął 30 września ubiegłego roku. Od stycznia br. w budynku nic się prawie nie robi. Rzemieślnicy prowadzą bowiem spory z zarządem spółdzielni, przyjmując tylko te prace, które przynoszą im wysokie dochody.

Tymczasem sytuacja z apietką przedszkolną w tym rejonie miasta będzie w roku bieżącym gorsza niż w roku ubiegłym. 1 września oddany zostanie bowiem do remontu budynek przedszkola nr 1 przy ul. Kilińskiego. Wymieniona wyżej spółdzielnia w ślimaczym tempie prowadzi remonty szkoły nr 7 przy ul. Kilińskiego i nr 8 przy ul. Jana Kazimierza. W „siódemce", która miała być oddana do użytku 30 lipca — w ogóle nie rozpoczęto robót dekarskich i elewacyjnych. Na usprawiedliwienie wykonawcy trzeba dodać, że Inspektorat Oświaty ma duże trudności z dostarczeniem mu materiałów.

Ponadto różni wykonawcy wykonują remonty przedszKOla nr 2 i szKoły nr 2 w Ustce, szkoły w Stowięcinie i Runowie.

W powiecie budowane są nauczycielskie domki z prefabrykatów trzcinowo-drewnianych typu „mikołajek". Tego typu obiekty powstaną w kilkunastu wsiach, m. in. w Damnie, Damnicy, Potęgowie, Żychlinie, Domaradzu, Wrześciu, Główczycach, Rowach. Na ogół budowa domków jest zaawansowana. Tylko w dwu wsiach nie rozpoczęto jeszcze prac. Spółdzielnie rzemieślnicze nie powinny z tym zwlekać, bowiem nauczyciele wiejscy w wielu przypadkach mają trudne warunki lokalowe.

Nowy rok szkolny rozpoczyna się za 9 dni. Władze oświatowe, kierownictwa szkół robią wszystko, by uczniowie i nauczyciele mieli jak najlepsze warunki nauki. Potwierdziła te starania kontrola przeprowadzona w Słupsku przez Komisję Oświaty i Kultury MRN. (h)

tV REPORTERSKIM UHHMlf

JEST MLEKO W BUTELKACH

Z początkiem ub, tygodnia, przez dwa dni w słupskim handlu brakowało mleka w buteikach. Jak nas powiadamia kierownictwo Okręgowej Spółdzielni Mleczarskiej — przyczyną tego była awaria agregatu rozlewającego mleko. Uszkodzenie usunięto i mleko butelkowe znowu jest do nabycia.

KIERMASZ SZKOLNY

Nazwa kiermasz jest — jak się zdaje — w tym przypadku niezbyt fortunna. Na „zieieniaKu" WSS przy ui. Starzyńskiego wyodrębniono jedno stoisko zaopatrując je w odzież uczniowską, teczki, tornistry, obuwie tekstyi ne (trampki, tenis:,wki, i jr-zry szkolne: Wybór — niewielki i tyle samo kupujących.

MKD Ar. Przemysłowymi — nie zdobyło się nawet na to.

NAUCZYCIELSKIE KONFERENCJE

Wprawdzie wakacje jeszcze sfę nie skończyły ale większość nauczycieli prawie codziennie zobaczyć już można w szkołach. Dziś i jutro w siedzibie Prez. PRN odbywa się dwudniowa narada kierowników i dyrektorów szkół z miasta i powiatu. 2S i 27 bm. przeznaczone są na posiedzenia rad pedagogicznych. Natomiast 28 i 29 bm. odbywać się będą konferencje ognisk metodycznych w poszczególnych sekcjach przedmiotowych.

Tydzień w iiiubach

© Klub „NadrzeczeCzwartek, godz. 17 — turniej brydżowy parami. Niedziela, godz. 16 — festyn spółdzielczy na wolnym powietrzu. W programie loteria książkowa, wędka szczęścia, wyścigi i konkursy z nagrodami.

O Klub „Czyn". Poniedziałek, godz. 18 — wieczór filatelistyczny. Wtorek, godz. 18 — spotkanie z pilotem z okazji Święta Lotnictwa. Srodo, czwartek i piątek w godz. cd 17 do 20 — zajęcia wakacyjne Iz młodzieżą.

Sil ADIO

PROGRAM I

1322 m oraz UKF 97,8 i 67,64 MHz

na dzień 24 bm. (poniedziałek)

Wiad.: 5.00, 6.00, 7.00. 8.0G. 10.00. 12.05, 15.00, 16.00, 18.00. 20.00, 23,00 24.00. 1.00. 2.00, 2.55.

6.00 Wiad. sport. 6.30 Kurs jęz. rosyjskiego, 7.40 Radioproblemy. 7.5j Gimn. 8.05 Pięć min. o gosp. 8.39 Gra Ork. Dęta Pom. Ork. Wojsk. 9.38 Z pios. lud. po Półw. Iberyjskim. 10.05 . Antrakt" fragm opow. 10.25 Utwory Couperina i Rameau. 11.45 Porady prakt. dla kobiet. 12.25 Więcej, lepiej, taniej 12.45 Roln. kwadr. 13.00 Z życia Zw. Radz. 13.20 „Wieś tańczy i śpiewa'. 14.00 Rep. literacki. 14.20 Al. Borodin. Poemat symf. „W stepach Azji Środkowej". 15.05—16.00 Radioferie z pios. i plecakiem.. 16.05 Alfa i omega. mag. popularnonaukowy. 16.30—18.50 Po poł. z młod. 18.50 Muz. i akualności. 20.25 Rytmy tan. zr>ad Balatonu 20.47 Kronika soort. 21.00 ..Naukowcy — rolnikom". 21,25 Pieć min. o wych. 21.30 Zespół Dziewiątka. 22.40 Gra Pozn. 15-tka Radiowa. 23.33 E. Gierg — III Sona ta c-moll na skrzypce i fortepian 0.10—3.00 Program z Lublina.

PROGRAM II

363 m oraz UKF 69,92 MHz

na dzień 24 bm. (poniedziałek)

Wiad.- 4.30, 5,30, 6.30, 7-30, 8.30, 9.3C. 1?.05, 14.00. 16.00, 19.00, 22.00, 23.50.

6.00 Proponujemy, inf. przypominamy. 6.20 Gimn. 6.40 Public, międzynarodowa. 6.50 Mapa bohaterstwa — wteś Zakrzewo woj. koszalińskie. 7.50 Wiad. sport. 8.45 Solo i w duecie — konc. rozrywk. 9.35 Mei. i piosenki z Węgier, Zw. Radz. i Bułgarii. 10.25 W Jezioranach. .12.25 Pieśni kompozytorów ros. 12.40 Gitarowy turniej. 13.40 „Siadem ssmolotu" — fragm. książki B. Arcta. 14.05 Mel. ludowe. 14.25 Dwa style pios. radz. 14.45 ,,Encyklopedia" opow. J. Parandowskiego. 15.00 Konc. Chóru Rozgł. Wrocł. PR. 15.20 Konc. rnuz. oper. 16.43—18.20 Prógram Rózgi. Warszawsko-Mazowieckiej. 17.00 Głos Mazowsza. 18.20 Sonda. 19.15 Uniwers, Radiowy. 19.31 Teatr PR — „Pustelnia Parmeńska". 19.55 Konc. symf. 22.30 Przed Fest. Sopockim.

PROGRAM III

UKF 97,6 i 67.94 MHz

na dzień 24 bm. (poniedziałek)

17.05 Co kto lubi?. '7.30 „Gorący wiatr" — T ode. powl 17.40 Nie tylko mel. 18.00 Ekspresem przez świat. 18.05 Tydzień na UKF. 18.20 Zbrodniczy dobroczyńca ← gaw. 18.30 R Waschko i jego płyty. 19.00 „Łuk Triumfalny" — ode. pow. 19.30 Nagraj i zaśpiewaj. 19.45 Pogwarki u Szymona. 201,00 Pierwsze obroty — muz. premiery. 20.20 „Decybel" — aud. satyr. 20.35 Płyty nasze i naszych przyjaciół. 21.00 Nie czytaliście to posłuchajcie. 21.20 „Słucha ich cała Praga" 21.45 Opera tygodnia. 22.08 Gwiazda siedmiu wieczorów. 22.15 Trzy kwadranse jazzu. 23.00 „Zaklęcia miłości" — poezja rum. 23.05 „Mazyka nocą" — konc. rozrywk. 23.45 Program na wtorek.

KOSZALIN

na falach średnich 188,2 i 202,2 m oraz UKF 69,92 MHz

na dzień 24 bm. (poniedziałc,**

5.40 Hodowlane problemy — aud. J. Żesławskiego. 7.15 Serwis inf^dla rybaków. 7.17 Ekspres po

CO GDZIE KIEDY

24 PONIEDZIAŁEK
Bartłomieja

Sekretariat redakcji i Dział Ogłoszeń czynne codziennie od godz. 10 do 16, w soboty od godz. 10 do 14.

^TELEFONY

^5 00**-

97 — MO
S8 — Straż Pożarna
99 — Pogotowie Ratunkowe
Inf. kolej. 32-51

Taxi:

39-09 ul. Starzyńskiego.
38-24 pl. Dworcowy
Taxi bagaż 49-80.

sdyzury

Dyżuruje apteka nr 51 pruy ul. A. Zawadzkiego 3, tel. 41-80.

WYSTAWY

MUZEUM POMORZA ŚRODKOWEGO — Zamek Książąt Pomorskich — nieczynne.
MŁYN ZAMKOWY — nieczynny.
KLUB „EMPIK" przy ul. Zamenhofa — Wystawa reprodukcji pt. „Malarstwo 1900—1925".
ZAGRODA SŁOWIŃSKA W KLUKACH — nieczynna.

FKimo

MILENIUM — w remoncie.
POLONIA — Wielka miłość (franc., od lat 14).
Seanse o godz. 13.45. 16. 18.15 i 20.30.

USTK*

DELFIN — Miłość, miłość, miłość (włoski, od lat 16).
Seanse o godz. 16, 18 i 20.
Poranek — Niezłomny Wiking (USA, od lat 11) pan.
Seans o godz. 12.

GŁÓWCZYCE

STOLICA — Bunt na „Bounty" (USA, od lat 14) pan
Seans o godz. 17.30

ranny. 16.05 Chór i Kapela Rozgłośni PR w Koszalinie pod dyr. Jana Kowalczyka. 16.25 Tu mówi „Głos Koszaliński". 16.30 Grają Orkiestry Pft. 16.40 „Wakacje ? „Turysta" — kom. E. Kaiser. 16.5j Muzyka i reklama. 17.00 Przegląd aktualności wybrzeża. 17.15 „Jadą wozy jadą..." — aud. T. Tała« dy.

KOSZALIN W PROGRAMIE OGÓLNOPOLSKIM

Godz. 5.00 program II — Mozaika muzyczna.

TELEWIZJA

na dzień 24 bm. (poniedziałek)

16.45 Program dnia.
16.50 Dziennik.
17.00 Teleferie: filmy z serii „Tomek i pies" oraz „Gawędy wujka Eemusa".
17.25 Radar — film. prograi# wojskowy.
17.35 Echo stadionu.
18.00 „Lato" — z cyklu: „Cztery pory roku" — film.
18.20 Z cyklu: Profile kultur" — reportaż film. „Jawa i urojęnie".
18.50 Eureka.
19.20 Dobranoc — „Mi£ z okienka".
19.30 Dziennik.
20.05 Teatr TV. Oskar Wilde- „Brat marnotrawny". Po teatrze ok.-
21.25 Polski film dokumentalny.
22.00 Reszta jest sexem" — 1 lieton filmowy.
R2.15 Dziennik.
22.30 Program na jutro.

KZG zam. B-235 S-6

„GŁOS KOSZALIŃSKI J* Redaguje Kolegium Kedajf" cyjne Koszalin, uL Alfred Lampego 20 Telefon RedakCJ » Koszalinie centrala «2"bJ dd 65.

„Głos Słupski" — mutacJJ „Głosu Koszalińskiego*' Słops* pl. Zwycięstwa 2, * piętro. * łefocyr sekretariat łączy t k'e równikiem — 51-95; dział ogł°' szeń 51-95. redakcja — 54-6®«

Wpłaty oa prenumeratę • tęczna — 15 zł, kwartalna 45 zł, półroczna — 90 zl rocz" aa— 180 zł) przyjmują urzędy pocztowe listonosze oraa ^a" działy „Ruch".

Wydawcas Koszalińskie W? dawnictwc Prasowe „pRASA" — Koszalin uL * Lampego 20.

tłoczono: KZOrai. Koszali® uUL Alfreda Lampego 18.

G. BIERIOZKO SIÓDMY STOPIEŃ WOLNOŚCI

Tłumaczył: A. Matuszyn CIO)

— Dokąd idziemy? Kto ma pomysł? — zapytał Korabielnikow.

— Gleb! Gleb Gołowanow — zawołała Daśza — dlaczego milczysz? Gleb, no odezwij się!

Gołowanow uśmiechnął się słabo — przez cały wieczór wymigiwai się tymi smutnymi uśmiechami. Dasza zaczynała już wyczuwać nieokreśloną trwogę związaną z obecnością tego kolegi; że też musiał akurat dzisiaj się nagle odnaleźć.

Przed dwoma laty Gołowanowa, który jakoś dobrnął do dziewiątej klasy, wydalili ze szkoły za stałe pozostawanie w tyle, — rzeczywiście uczył się, że już trudno gorzej, opuszczał lekcje. Od razu po wydaleniu znikł, jakby zapadł się pod ziemię — w szkole rozeszła się pogłoska, że wyjechał na jakąś budowę.

Zaczęto już o nim zapominać, kiedy nagle w „Komsomolskiej Prawdzie" i jeszcze w jakiejś gazecie ukazały się dwa, trzy wiersze podpisane „Gleb Gołowanow". Ale potem znowu nie) Vwał znaku życia. I oto w tę niezwykłą uroczystą noc, kiedy jego byli koledzy bawili się z okazji ukończenia szkoły, on, wieczny dwójkarz, jakby specjalnie po to, aby **im zrobić** przyjemność, natknął się prosto na nich.

I Dasza i Korabielnikow rzeczywiście ucieszyli się z po-J czątku mimo, że Gleb pozostał w ich pamięci jako dziwak, nie znoszący dyscypliny pechowiec, ale w końcu był przecież ich kolegą w ciągu kilku lat — przyprowadzono go do szkoły, kiedy wszyscy byli w czwartej klasie... Nie minęło jednak pół godziny, jak radość z tego spotkania ulotniła się. Gleb, jaki był taki pozostał. Mimo wydrukowanych wierszy jego sprawy w **ciągu tych** dwócfa **lat ^bynajmniej** się nie **poprawiły.**

Wciąż taki sam chudy, z wystającymi kośćmi policzkowymi, w przetartym na łokciach czarnym swetrze, nierozmowny i jakby zmęczony — jakby przez cały dzień dźwigał worki — wzbudzał u swych dawnych kolegów litość. Jego towarzystwo zaczęło im ciążyć.

Dasza bardzo szybko domyśliła się, że Gołowanow jest samotny, nieszczęśliwy i potrzebuje pomocy, lecz tego wieczoru nie miała zbytniej ochoty ani żałować kogoś, ani pocieszać. Jednakże czuła się skrępowana, że jej wszystko tak dobrze poszło i że ukończyła szkołę tak sobie zwyczajnie, ale z medalem i na samych piątkach.

— Dokąd byśmy, chłopcy, jeszcze zajrzeli? — pytał błagalnie Korabielnikow i jego figlarne oczy pałały chęcią zabawy. — Do mnie — w żaden sposób... Kto ma chatę, chłopcy?

— Jedźmy do mnie — nieoczekiwanie zaproponował Sinicyn — Pokażę wam jedną sztuczkę. Posiedzimy. Zabawimy się.

— Do ciebie? — zdumiał się Korabielnikow. — Coś ty? Upiłeś się?

— To znaczy nie do mnie, jasne, ale do mojej pracowni — rzekł Wiktor. — Tym bardziej, że jej dni są już policzone. A jest tam coś niecoś do obejrzenia.

Sam był zakłopotany swoją śmiałą propozycją, jego pracownia, jak się wyraził, była dotychczas starannie przed wszystkimi zakonspirowana — takie zresztą było żądanie administracji domu, która odstąpiła mu kąt w piwnicach. Zresztą nocne przygody nie istniały w kodeksie Wiktora. Dzisiaj jednak rozgrzeszał siebie.

„Przecież trzeba się czasem i rozerwać... Jednostronność również jest szkodliwa" — tłumaczył się przed sobą.

— Jedziemy, Dasza! Zadzwonimy do twojej mamy, żeby się nie niepokoiła — ciągnął już zdecydowany Wiktor.

— No, to jedziemy. Dawno obiecałeś pokazać swoją tajemnicę — powiedziała Dasza i odwróciła się do Gołowanowa. — Ty też pojedziesz, Gleb? Nie puszczę cię, nawet nie myśl!

Gołowanow przeszkadzał jej, lecz jechać bez niego było już niemożliwe, to by zupełnie zepsuło nastrój. ^

(Dcn)