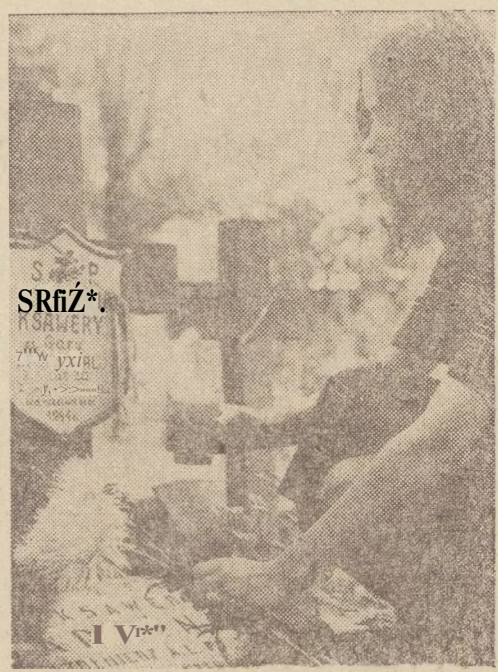

Fot Jerzy Pałan

'yf DUBU ZMARŁYCH

Pamięć zawsze żywa

(Inf wł.)

W naszym województwie mamy wiele miejsc uświęconych krwią żołnierzy, którzy polegli w walce o tę ziemię, o przywrócenie jej Polsce Te miejsca otaczamy szczególnym szacunkiem, nie szczędząc dowodów pamięci. W Kołobrzegu na wielkim cmentarzu wojennym na Zieleniewie zapłonęły świece i znicze, złożone przez mieszkańców tego miasta, upamiętnionego w historii II wojny światowej bohaterską walką żołnierzy I Armii WP. Nie zapomnieli o swych towarzyszach broni zbowidowcy, liczny udział w porządkowaniu grobów a także we wczorajszych uroczystościach, wzięła młodzież oraz licznie przybyli mieszkańcy innyc województw

Wielu ludzi odwiedziło wczoraj największy na naszej ziemi cmentarz wojenny, na Bukowinie pod Wałczem Odbył się tam apel poległych, złożono wiele wieńców i wiązanek kwiatów

W Koszalinie tradycją kilku ostatnich lat jest składanie przez mieszkańców kwiatów pod pomnikiem na cmentarzu wojennym Wielu koszalinian, zwłaszcza ?aś dzieci i młodzież, zapaJało świece oraz znicze i stawiało je u stóp pomnika

Podobnie przebiegało Święto Zmarłych w Podgajach, pamiętnych z męczeńskiej śmierci kilkudziesięcioosobowej grupy polskich żołnierzy, bestialsko zamordowanych przez hitlerowców. w Szczecinku, Drawsku, w Czarnem, Bytowie i Złotowie. Pod żołnierskimi pomnikami zaciągnięto warty honorowe, pełnione przez żołnierzy oraz młodzież, (el)

Polskie finty 125 P to jedeti z artykułów wymiany handlowej z NRD i CSRS. CAF — telefoto

Problemy handlu polsko-raSzieckiego

MOSKWA (PAP)

Minister handlu zagraniczne go PRL Tadeusz Olechowski który przebywał w Moskwie w związku z posiedzeniem Korni sji Handlu Zagranicznego RWPG. spotkał się z rادzieckim ministrem handlu zagranicznego Nikołajem Patoliczewem.

Przedyskutowane zostały bieżące problemy dotyczące wymiany towarowej między obu krajami.

Po słowackiej strorrie Tatr, nieopodal Szczyrifcskiego Plesa, na stokach Osterwy istnieje sy mboliczny cmentarz ofiar *gór*. Co roku przed Dniem Zmarłych taternicy j ratownicy Korskiej Służby i nas~ego GOPR składają hołd tym ofiarem.

Na zdję-: iu: góralska kapela grupy tatrzańskiej GOPR przy tablicy Klimka Eaihledy.

CAF — Olszewski — telefoto

PROLF.TARJUSZE WSZYSTKJCH KRAJÓW ŁĄCZCIE SJE)

Głos Słupski

A B

Nakład: 131.401

wa 59 gr

ORGAN KW PZPR W KOSZALINIE

Rok XXI Czwartek, 2 listopada 1972 r. Nr 307 (6428)

LISTY UWIERZYTELNIAJĄCE

*** SZTOKHOLM**

Ambasador PRL w Szwecji Stefan Staniszewski złożył 1 bm listy uwierzytelniające królowi Gustawowi VI Adolfowi. Gustaw VI Adolf przejął następnie ambasadora Stefana Staniszewskiego na audiencji prywatnej.

W TELEGRAFICZNYM SKRÓCIE

W 1973 R. — KONGRES WALKI O POKÓJ

MOSKWA

Sekretarz generalny Światowej Rady Pokoju poinformował ONZ, iż jesienią 1973 roku w Mcskwie SRP zamierza zorganizować Światowy Kongres Walki o Pokój, Bezpieczeństwo i Niepodległość Narodów. Będzie to największe i najbardziej reprezentatywne spotkanie przedstawicieli wszystkich sił działających na rzecz pokoju i niepodległości.

Serdeczne powitanie

przewodniczącego Rody Państwa HENRYKA JABŁOŃSKIEGO w stolicy Węgier

BUDAPESZT (PAP)

Sprawozdawcy PAP donoszą z Budapesztu:

W środę 1 listopada, przewodniczący Rady Państwa PRL, członek Biura Politycznego KC PZPR prof. HENRYK JABŁOŃSKI wraz z małżonką i towarzyszącymi mu osobami rozpoczął oficjalną wizytę przyjaźni na Węgrzech, na zaproszenie przewoiniczącego Rady Prezydialnej WRL PALA I OSONCZIEGO.

Budapeszteński dworzec Nyugati odświętnie przystrojony. Wszędzie powiewają flagi o pclskich i węgierskich barwach narodowych.

„Niech żyje przyjaźń narodów polskiego i węgierskiego" — głesi wielki transparent umieszczony na frontonie budyń ku dworcowego.

Przy głównym wejściu — oficjaine osobistości węgierskie zaś delej korpus dyplomatyczny, pracownicy polskich placówek na Węgrzech oraz przed stawiciele budapeszteńskiej Polonii.

Punktualnie o godzinie **10** na peron wjeżdża specjalny pceif, którym przybywa Dostojny Gość. Przy drzwiach wagonu HENRYKA JABŁOŃSKIEGO i jego małżonkę wita przewodniczący Rady Prezydialnej WRL PAL LOSONCZI wraz z małżonką. Serdeczne uściski, gorące słowa powitania.

Z kolei następuje **moment** powitania z osobistościami węgierskimi, wśród których znajdują się: członek Biura Politycznego **KC WSPR,** przewódniczący parlamentu węgierskiego ANTAL APRO, zastępca

(dokończenie na str. 2)

Wizyta ministra spraw zagranicznych Bengalii

WARSZAWA (PAP)

Na zaproszenie ministra spraw zagranicznych — Stefana Olszowskiego 2 bm. przy będzie z oficjalna wizyta do Polski minister spraw zagranicznych Ludowej Republiki Bengalii — Abdus Samad Azad. Celem iego wizytv jest omówienie spraw dotyczących rozwoju wzajemnych stosunków.

Będzie to pierwsza wizyta polityczna w Polsce przedstawiciela rządu Ludowej Republiki Bengalii — państwa leżącego na subkontynencie indyj skim, kraju, który rok temu w dramatycznych okolicznościach uzyskał niepodległość i pełną niezawisłość.

Światowe spotkanie młodzieży pracującej

MOSKWA (PAP)

W środę w Moskwie rozpoczęło się światowe spotkanie młodzieży pracującej. Uczestniczy w nim ponad 500 przed stawicieli organizacji młodzie żowych i związków zawodowych z przeszło 120 krajów świata.

Spotkanie zorganizowane z inicjatywy Komsomołu przez radzieckie organizacje młodzieżowe odbywa się pod aus picjami Światowej Feceracji Młodzieży Demokratycznej.

Program przewiduje, że uczestnicy moskiewskiego forum młodzieżowego najpierw zwiedzą poszczególne radzieckie republiki, miasta i okręgi przemysłowe, zapoznając się z 50-letnim dorobkiem narodów ZSRR oraz warunkami pracy, nauki i życia młodzieży radzieckiej. (M. in. delegacja polskich organizacji młodzieżowych odwiedzi Tadżycką SRR), a obrady spotkania rozpoczną się 10 listopada. Dzień ten na całym świecie obchodzony jest jako Dzień Młodzieży.

W czasie obrad zostaną prze dyskutowane aktualne problemy polityczne i ekonomiczno-socjalne nurtujące młode pokolenie.

Światowe spotkanie zakończy wielki wiec przyjaźni młodzieży całego świata. Odbędzie się on 15 listopada w kremlowskim Pałacu Zjazdów.

„Konstruktywne" rozmowy ambasadorów 4 mocarstw w Berlinie Zachodnim

BERLIN ZACHODNI (PAP)

W środę rano w siedzibie b. Sojuszniczej Rady Kontroli w Berlinie Zachodnim ambasadorzy czterech wielkich mocarstw — Stanów Zjednoczonych, Związku Radzieckiego, Wielkiej Brytanii i Francji — podjęli swe rozmowy na temat uzgodnienia tekstu wspólnej deklaracji na temat praw i odpowiedzialności czterech mocarstw względem Niemiec.

Obradom 6. tury konsultacji, prowadzonych od 23 października, przewodniczy ambasador Francji w NRF, Jean Sauvagnargues.

Ambasador USA, Martin Hillenbrand, który przewodniczył obradom wtorkowym, określił je wobec dziennikarzy jako „konstruktywne". Ambasador francuski, Jean Sauvagnargues; odpowiadając na pytanie, czy załatwiono już większość spraw. odpowiedział „Mam nadzieję, że tak",

Protest opinii świata przeciw grze USA na zwlokę

Porozumienie o zakończeniu wojny musi być podpisane jak najszybciej

* Trwafcj ncsloty *m* ebie **części** Wietnamu

WASZYNGTON, *PARY2* **(PAP)**

Przedstawiciele rządu USA — jak wiadomo — nic przybyli we wtorek do Paryża, gdzie mieli podpisać uzgodnione wcześniej z DRW „Porozumienie o zakończeniu wojny i przywróceniu pokoju w Wietnamie", chociaż 22 października strona amerykańska zgodziła się, aby oficjalne podpisanie tego porozumienia nastąpiło **31** października br. w stolicy Francji. Delegacje DliW i iTiRRWP na konferencję paryską zaprotestowały we wtrrek przeciwko amerykańskiej grze na zwłokę i zażądały, aby **USA** podpisały to porozumienie jak tylko można najszybciej.

Rzecznik Białego Domu nie chciał podać żadnego nowego terminu podpisania dokumentu i stwierdził pośrednio, że zdaniem rządu USA, porozumienie uzgodnione z DRW nie jest jeszcze zadowalające.

Zwlekając z podpisaniem porozumienia władze USA kontynuują równocześnie naloty ra obie części Wietnamu. W Wietnamie Południowym toczą się nadal zacięte walki. Światowa opinia publiczna żąda jak najszybszego przerwania wojny w Wietnamie.

Więcej obserwatorów ONZ w Libanie

NOWY JORK (PAP)

Rada Bezpieczeństwa posta nowiła zwiększyć liczbę posto runków obserwacyjnych i objstrwatorów wojskowych ONZ ma terytorium Libanu w pobliżu granicy z Izraelem.

Rada Bezpieczeństwa powzięła tę decyzje na prośbę rządu libańskiego.

Zwiększenie liczby obserwa {torów ONZ utrudni Izraelowi dokonywrme proroka-Mili bezpośrednich ataków na (terytorium Libanu.

Prezydent reżimu sajgońskiego Nguyen Van Thieu wygłosił w środę przemówienie, w którym gwałtownie zaatakował tekst porozumienia DRW — USA. w sprawie zaprzestania wojny i przywrócenia pokoju w Indochinach* nazywając je „aktem kapitulacji" Wietnamu Południowego. Thieu przemawiał z okazji saigeńskiego święta narodowego.

.Agencja- Reutera zwraca uwagę, że w swym przemówieniu Thieu użył wyjątkowo ostrych sformułowań i zapowiada, że będzie on stawiał wciąż nowe przeszkody.

(dokończenie na str. 2)

Demonstracje przeciw wojnie

WASZYNGTON (PAP)

W Bostonie odbyła się potężna demonstracja przeciwników wojny wietnamskiej.

Około 10 tys. przedstawicieli różnych antywojennych organizacji amerykańskich zgromadziło sie przed budynkiem, w którym odbywało się przedwyborcze spotkanie miejscowego oddziału partii republikańskiej. Demonstranci wznosili okrzyki „Pokój natychmiast". „Nie chcemy obietnic, żądamy pokoju".

W Chile nadal utrzymuje się stan napięcia. Ulice Santiago patrolowane są przez wojsko, którego zadaniem jest utrzymanie porządku w mieście.

Na zdjęciu: patrol wojskowy w maskach gazowych w centrum Santiago.

CAF-UPI-telefo

mim SALWA 8 SATELITÓW „KOSMOS" przy pomocy Jednej rakiety

MOSKWA (PAP)

W środę w Związku Radzieckim wystrzelono 3 ncwych sztucznych satelitów Ziemi z serii „KOSMOS" Sa to ..kosmosy — 5?8, 52«. 530, 531. 532. 533, 534 i 535".

Wszystkie satelity zostały wprowadzone na swe orbity/ przez jedną rakietę nośną. Na ich pokładzie zainstalowano aparaturę naukową przeznaczoną do kontynuowania badań przestrzeni kosmicznej Pyb wszystkich satelitów odbywa się po orbitach zbliżonych do orbit obliczonych.

24 GODZINY

W KRAJU...

* W MSZ DOKONAĄIO wymiany dokumentów ratyfikacyjnych nowej konwencji konsularnej między Polską a NRD, podpisanej w Berlinie 25 lutego br. Wejdzie ona w życie 30 listopada br. i służyć będzie dalszemu rozwojowi i pogłębianiu stosunków przyjaźni i wszechstronnej współpracy między obu naszymi krajami.

* W WARSZAWIE podpisano protokół o wymianie towarów między Polską a Jugosławią w 1973 roku. Zakłada on 2C-proc. wzrost wzajemnych dostaw w porównaniu z br. oraz dalszy rozwój kooperacji przemysłowej.

» 31 PAŹDZIERNIKA równocześnie w Warszawie i w Waszyngtonie nastąpił? podpisanie umowy między rządem PUL a rządem Stanów Zjednoczonych o współpracy w dz.i?dzinie nauki i techniki. Umowa została zawarta na okres 5 lat. Oba rządy zobowiązują się w niej do popierania rozwoju bezpośrednich kontaktów i współpracy między instytucjami rządowymi, zakładami naukowymi, wyższymi uczelniami i przedsiębiorstwami obu krajów.

...I NA ŚWIECIE

• JAK DONOSZĄ z Kenitry, gdzie toczy się proces 220 lotników marokańskich oskarżonych o udział w nieudanej próbie zamachu na króla Hasana II, prokuratura zażądała w środę 14 wyroków śmierci. Próba zamachu na Hasana została podjęta 16 sierpnia br.

• W SRODE w stolicy Rumunii rozpoczęła się sesja Rady Generalnej Światowej Federacji Związków Zawodowych. Sesję otworzył przewodniczący §FZZ, E. Pastorino.

» AGENCJA AFP donosi z Seulu, że poinformowano tam, iż w najbliższy czwartek w stolicy KRLD, phenianie rozpoczną się rozmowy polityczne miedzy przedstawicielami KRLD i Korei Południowej. Berlzie to druga tura konferencji komitetu koordynacyjnego KRLD i Korei Południowej.

• WEDŁUG DONIESIEŃ" z Aten, w środę rano w pobliżu wsi Doxaras w Tessalii zderzył się ekspres Saloniki — Ateny z pociągiem towarowym. 7 osób poniosło śmierć, zaś 7 innych zostało rannych.

Narada sekretarzy KW PZPH

Ofensywna działalność ideowo-wychowawcza

WARSZAWA (PAP)

31 października br. odbyła się w Komitecie Centralnym narada sekretarzy **do** spraw **organizacyjnych komitetów wojewódzkich pod przewodnictwem członka Biura Politycznego, sekretarza KC PZPR — EDWARDA BABIUCHA.**

Na naradzie omówiono przebieg zebrań grup partyjnych **i** pierwszych zebrań sprawozdawczo-wyborczych oddziałowych i podstawowych organizacji partyjnych. Stwierdzono, **że** kampania sprawozdawczo-wyborcza w partii rozwija się zgodnie z wytycznymi Sekretariatu KC, a w jej toku ma miejsce wzrost zaangażowania politycznego, inicjatywy **i** aktywności społeczno-produkcyjnej członków **i** kandydatów partii.

Sekretarze KW przedstawili również działania polityczno-organizacyjne podjęte w terenie po VI Plenum KC, stan przygotowań do wdrażania w życie reformy władz administracyjnych na wsi oraz powoływania gminnych komitetów PZPR.

Na naradzie przedyskutowano niektóre problemy i zadania związane z przygotowaniami do VII Plenum KC na temat ideowo-wychowawczej pracy partii wśród młodzieży,

E. BABIUCH w swoim wystąpieniu podkreślił m. in., że ważnym zadaniem kampanii sprawozdawczo-wyborczej jest szersze kojarzenie działalności ideowo-wychowawczej z ofensywnym, politycznym oddziaływaniem członków partii na środowiska ludzi pracy, wyjaśnianie polityki partii i organizowanie społeczeństwa do rzetelnej realizacji i przyspieszenia wykonania zadań zawartych w programie VI Zjazdu partii.

Nowe krwawe wydarzenia w Ulsterze

LONDYN (PAP)

4 osoby, w tym 2 małe dziewczynki w wieku czterech i sześciu lat, zginęły wczoraj w nocy w Belfaście. W mieście tym po 2-tygodniowym okresie spokoju w nocy z wtorku na środę doszło do^ nowych, krwawych wydarzeń.

Co najmniej 10 osób zostało rannych w czasie wybuchu, który zniszczył jeden z barów w Belfaście. W wybuchu tym zginęły wspomniane dziewczynki bawiące się na ulicy.

Inne śmiertelne ofiary to: brytyjski żołnierz patrolujący dzielnicę katolicką i 17-letni chłopak zastrzeleni przez nieznanych sprawców.

Czy Nlxon ma już zwycięstwo w kieszeni?

Za 6 dni wybory prezydenckie w USA

WASZYNGTON (PAP)
Korespondent PAP Jan Dzie dzie pisze:

WE WTOREK 7 LISTOPADA Amerykanie dokonają wyboru swego prezydenta na nową 4-letnią kadencję, **ocl** 1972 **do** 1976 roku. Jakkolwiek wy **niki** sondaży opinii publicznej, których namnożyło się co nie miara, różnią się między sobą **w** szczegółach, wszystkie **są zgodne w przewidywaniach,** że **kandydat Partii Republikańskiej, obecny prezydent RICHARD NIXON pokona kandydata demokratów GEORGE McGOVERNA.** Większość roz **ważań** sprowadza się do kwe**stii, jak** wielkie będzie zwycięstwo Nixona.

Tygodnik amerykański „U. S. News and World Report" oblicza, że na ogólną licz **bę** 538 głosów elektorskich, **które według** ordynacji wybór cnej decydują o **wyborze, Nixon** ma zapewnionych 500 głosów dzięki przewidywanemu zwycięstwu w 46 spośród 50 stanów USA.

Jeżeli te przewidywania tygodnika amerykańskiego okażą się zgodne z rzeczywistością albo też jeśli wybory dadzą jeszcze lepsze dla Nixona wyniki, zostanie on wybrany prezydentem Stanów Zjednccznych nieomal rekordową liczbę głosów elektorskich.

Lyndon Johnson pokona! w 1964 roku **Barry** Goldwatera 486 głosami elektorskimi przeciwko 52, **a** w roku 1956 **Dwight Eisenhower** zwyciężył kandydata demokratycznego **Adlai** Sievenson^ 473 głosami elektorów przeciwko 73.

Jednakże stosunek głosów elektorskich bynajmniej nie odzwierciedla nastrojów ogółu wyborców. Miarodajna jest poc**j** tym wzgi**ę**dem liczba cło**sów** oddanych **przez** obywateli

Sondaże przewidują, że układ głosów między kandydatami dwóch głównych wielkich partii, wedle przewidywań z 31 października ukształtuje się w granicach 59—60 procent dla Nixcna wobec 30—32 procent dla McGoverna (reszta wybórców jest wciąż niezdecydowana). W historii USA uzyskanie ponad 60 procent głosów w głosowaniu powszechnym jest bardzo rzadkie. W 1964 roku zwyciężył w takim stosunku prezydent Johnson (61,1 procent), poprzednio **zaś** ponad 60 procent uzyskali jedynie Roosevelt w 1936 roku oraz Harding w 1920. Przewaga Nixona kształtuje się obecnie rozmaicie w poszczególnych stanach USA: jest r^jwiększa w konserwatywnych stanach południa i południowego-zachodu, a najmniejsza w uprz^-nysłowioń:#: i gęsto zaludAmych **stanach północnego** wschodu.

Pamięci polskich żołnierzy I dywizji gen. Maczka

BRUKSELA (PAP)

W 28. rocznicę wyzwolenia Bredy przez wojska I Dywizji Pancernej gen. Maczka, na cmentarzu, gdzie spoczywa 151 żołnierzy i oficerów tej dywizji, odbyła się podniosła uroczystość. Uczestniczyła w niej grupa 30 żołnierzy z Polski, którzy zdobywali Bredę na czele z ówczesnym dowódcą ugrupowania ppłk. Edwardem Łacno. Na grobach złożono wieńce. Wiązanki kwiatów złożyli też b. żołnierze dywizji, zamieszkujący w Bredzie i liczna miejscowa Polonia, W uroczystości wzięła udział także ludność holenderska..

Tego dnia wieczorem odbyło się koleżeńskie spotkanie b. żołnierzy dywizji gen. Maczka, przybyiyc z każdego województwa Polski, z b. żołnierzami, którzy zostali w Holandii i zamieszkują w Bredzić i okolicach.

29 października na cmentarzu położonym na przedmieściu Bredy — Ginneker odbyła się uroczystość złożenia wieńców na grobach 61 żołnierzy i oficerów tej samej dywizji.

W SKRÓCIE

POSIEDZENIE

* WARSZAWA

W dniach 2-3—27 października br. odbyło się w Warszawie kolejne 34. posiedzenie Stałej Komisji Rolnej RWPG. Rozpatrzono m. in. zagadnienia związane z prognozą rozwoju melioracji w krajach RWPG do 1985 r. i propozycje w sprawie możliwości wspólnej budowy nowych systemów nawadniania.

REZYGNACJA MIRKO TEPAVACA

* BELGRAD

W środę poinformowano w Belgradzie, że Mirko Tepavac — związkowy sekretarz ds. polityki zagranicznej Jugosławii złożył rezygnację.

AUDIENCJA

* MOSKWA

Przewodniczący Rady Ministrów ZSRR, Aleksiej Kosygin przyjął przebywającego w Związku Radzieckim z oficjalną wizytą ministra finansów Szwecji, Gunnara Straenga i przeprowadził z nim rozmowy, które przebiegały w przyjacielskiej atmosferze.

ZGODA W. BRYTANII

* LONDYN

Rzecznik brytyjskiego Foreign Office żakomunikował, że Wielka Brytania weźmie udział w wielostronnych rozmowach przygotowawczych do konferencji w sprawie bezpieczeństwa i współpracy w Europie. jakie rozpoczną się w Helsinkach 22 listopada. Rozmowy te odbędą się na szczeblu ambasadorów.

Serdeczne powitanie Henryka Jabłońskiego w stoiścy Węgier

(dokończenie ze str. 1)

przewodniczącego Rady Prezydiainej WRL— ODON **KISHAZI**, wicepremier PETER VALYI, ministrowie, członkowie Rady Prezydialnej WRL.

Przewodniczący Rady Państwa wita się następnie z dziekanern i członkami korpusu dyplomatycznego oraz pracownikami ambasady polskiej w Budapeszcie i innych naszych placówek

I znów kwiaty. Tym razem od przedstawicieli Polonii węgierskiej w strojach regionai**nych krakowskich i, łowickich.**

HENRYK JABŁOŃSKI i PAL LOSONCZ1 zajmują miejsca w samochodzie, na którym widnieją flagi państwowe Polski i Węgier. Poprzedzona honorową eskortą umundurowanych motocyklistów w białych hełmach i pasach, kolumna samochodów rusza sprzed dworca i przejeżdża głównymi ulicami Budapesztu, kierując się do rezydencji, w której tniesz kać będzie dostojny gość polski wraz z małżonką podczas pobytu na Węgrzech.

Zgromadzeni na trasie przejazdu mieszkańcy Budapesztu serdecznie pozdrawiali przewodniczącego Rady Państwa pi≥L.

godzinach popołudniowych HENRYK JABŁOŃSKI złożył kurtuazyjną wizytę PAL L050NCZIEMU a następnie rozpoczęły się oficjalne rozmo **wy, w których biorą udział osoby towarzyszące przewodniczącemu Rady Państwa oraz osobistości węgierskie.**

Wieczorem Henryk Jabłoński wraz z małżonką obecny był na galowym występie Reprezentacyjnego Zespołu Pieśni i Tańca WRL.

PROTEST OPINII ŚWIATA przeciw amerykańskiej grze na zwłokę

(dokończenie ze str. 1)

Nie ustają walki w rejonie Sajgonu. Pancerne oddziały sajgońskie nawiązały walkę z jednostkami wyzwóleńczymi w odległości 20 km na północny zachód od Sajgonu. W prowincji Binh Duong, 30 km na północ od Sajgonu doszło do starć między żołnie,rzami sajgońsikiimi, a oddziałami wyzwoleńczymi.

We wtorek wieczorem airty leria sił wyzwoleńczych wystrzeliła osiem rakiet kalibru **122** nim **na** bazę Dai Khe, **45 km na północ** od Sajgonu.

W nocy **z** wtorku **na** środę wyleciał w powietrze skład amunicji, znajdujący się przy szkole oficerskiej w miejscowości Thu Duc pod Sajgonem. Przyczyny eksplozji nie są znane. Trzech żołnierzy sajgońskich zginęło w eksplozji.

W Laosie, 150 km na wschód od Vientiane siły wyzwoleńcze zaatakowały miasto Nam Thorn Buk. Miasto zostało zajęte przez oddziały Patet Lao, a ok. 200 żołnierzy sił rządowych zostało zabitych.

Wyrok w sprawie gwałcicieli z Nowego Dworu

WARSZAWA (PAP)

Sąd Wojewódzki dla woj. warszawskiego ogłosił 31 października wyrok w procesie przeciwko sprawcom gwałtów, kradzieży **i** włamań, dokonanych na terenie miasta **i** powiatu Nowy Dwór w latach 1969—1971. W procesie, który rozpoczął się 19 września br., stanęło przed sądem 17 młodych ludzi — od 18 do 23 lat. Jeden z nich — **Mirosław Fajfer** odpowiadał **za** zabójstwo, dokonywanie kilkunastu gwałtów oraz kradzieży i włamań. Inni stanęli pod zarzutem dokonywania zarówno zbiorowych gwałtów jak i włamań, bądź też odpowiadali tylko **za** kradzieże i włamania.

Sąd uznał **Mirosława Fajfera** winnym zarzucanych mu czynów i skazał go na łączną karę 25 lat pozbawienia wolności. **Ireneusz Jedliński, Janusz Borowski i Tadeusz Konopka** skazani zostali na kary po 15 lat, **a Ryszard Marciniak, Janusz Sawicki i Andrzej Armijak** — po 13 lat pozbawienia wolności. Pozostali oskarżeni otrzymali kary od 9 lat do 1 roku. Jednemu z oskarżonych sąd zawiesił umieszczenie w zakładzie poprawczym. Jeden oskarżony został• uniewinniony.

W procesie odpowiadał też 35-letni paser, który nabywał przedmioty skradzione przez innych oskarżonych. Został on skazany na karę 5 lat pozbawienia wolności.

Katastrofa lotnicza we Włoszech

RZYM (PAP)

Samolot pasażerski „Fokker 27" należący do włoskiego towarzystwa lotniczego „ATI" obsługującego linie wewnętrzne, rozbił się w poniedziałek wieczorem w pobliżu Bari (południowe Włochy). Jak stwierdzono, samolot lecąc na normalnej wysokości stanął nagle w płomieniach i zaczął soadać, rozłamał się na dwie części, a w momencie uderzenia o ternie — eksplodował. Główna część kadłuba spadła na gospodarstwo hodowlane, zabijając kilkaset zwierząt. Ogon samolotu spadł kilometr dalej.

Wszyscy pasażerowie i cała załoga samolotu — razem 27 osób — zginęli.

Konsulat generalny NRF w Leningradzie

MOSKWA (PAP)

Ambasador NRF w Związku Radzieckim Ulrich Sahm dokonał w środę otwarcia generalnego konsulatu NRF w Leningradzie — pierwszego na terytorium ZSRR. Dyplomata zachodnioniemiecki wyraził przekonanie, że otwarcie konsulatów generalnych obu państw w Leningradzie i Hamburgu przyczyni się do dalszej poprawy wzajemnych stosunków między ZSRR i NRF.

Makarios nie zamierza ustąpić

LONDYN (PAP)

Arcybiskup **Makarios** odrzucił wysunięte dwa tygodnia temu żądanie trzech metropolitów cypryjskich, by zwołał on synod dla rozważenia propozycji jego rezygnacji ze stanowiska prezydenta Cypru. Tego rodzaju propozycję wysil" nięto jeszcze w marcu br. Motywotoano to tym, że trudno pogodzić sprawowanie funkcji świeckiej, jaką jest stanowisko prezydenta, z funkcia zwierzchnika kościelnego. W liście wysłanym do trzech biskupów arcybiskup Makarios oświadczył, że odrzucając ich żądanie, uczynił to z myślą o obowiązkach wobec ludności cypryjskiej. Termin zwołania synodu upłynął we wtorek, 3ll października.

*

Policja Cypru aresztowała pięć osób należących do organizacji oficerów rezerwy. Aresztowaini występowali na rzecz zjednoczenia Cypru z Grecją i sprowokowali 28 października gwałtowne zajścia wśród ludności miasta Famagusta.

Tragiczno katastrofa kolejowa w Chicago

NOWY JORK (PAP)

Jak już donosiliśmy, w poniedziałek w godzinach popołudniowych wydarzyła się w Chicago katastrofa kolejowa. Według doniesień, co najmniej 45 osób poniosło śmierć, a przeszło 300 zostało rannych.

Zderzyły się dwa pociągi linii podmiejskich. Siedmiowagomowy pociąg wjechał z tyłu na składający się z czterech wagonów piętrowy pociąg pasażerski. Przypuszcza się, że maszynista drugiego pociągu nie zauważył sygnału .,stop".

Skutki zderzenia były straszliwe. Tylna cześć pierwszego pociągu została całkowicie zmiażdżona, Taki sam los spotkał lokomot:/wę i pierwsze wagony drugiego pociągu. W akcji ratunkowej brało udział kilktiset strażaków i pracowników kolejowej służby teehnicznej. W obu pociągach znajdowało sie około 1500 pasażerów.

W związku z katastrofą, prezydent Nixon odwołał zapowiedziany na wtorek wiec przedwyborczy w Chicago.

Wspólnota Interesów ZSRR – Egipt

PRZEMÓWIENIE EGIPSKIEGO MINISTRA WOJNY

KAIR (PAP)

Bliskowschodni korespondent PAPJ Krzysztof Wojna donosi:

Generał **Ahmed Ismail,** nowy egipski minister wojny, wizytował bazy lotnicze w rejonie frontu sueskiego. Była to pierwsza wizyta generała na froncie w kilka zaledwie dni po otrzymaniu nominacji ministerialnej. W jednej z baz generał Ismail wygłosił dłuższe przemówienie do kadry oficerskiej, kładąc nacisk na konieczność utrzymania apolityczności wojska, dla którego — jak oświadczył — najważniejszą sprawą powinno być szkolenie i przygotowywanie się do chwili, kiedy nadejdzie rozkaz walki.

Mówiąc **o** stosunkach **ze** Związkiem Radzieckim, Ahmed Ismail przypomniał, jak wiele znaczyła i znaczy pomoc udzielana Egiptowi przez ZSRR. **Pomiędzy obu krajami istnieje wspólnota interesów, jako że Egipt i Związek Radziecki walczą z imperializmem i kolonializmem.** Minister wojny zapewnił oficerów, że kierownictwo państwowe nie popchnie armii do nierównej walki, i że powierzone zostaną jej takie zadania, które będzie w stanie wykonać. **Po przedni minister wojny — dodał Ahmed Ismail — otrzymał od prezydenta Sadata pewne zedania, które nie zostały** wykonane. To właśnie stało się powodem decyzji mianowania nowego ministra.

Wizyta delegacji KC K? Izraela

* SOFIA

W Sofii ogłoszono komunikat o wizycie w Bułgarii delegacji KC KP Izraela z generalnym sekretarzem Meirem Wilnerem na czele. W komunikacie stwierdza się, że sekretarz generalny KP Izraela został przyjęty przez I sekretarza KC BPK, Todora Żiwkowa.

DYMISJA RZĄDU W CHILE

SANTIAGO (PAP)

We wtorek zakomunikowano oficjalnie, iż rząd prezydenta Chile Salvadora Allende podał się w całości do dymisji. Jak wyjaśnił minister finansów Orlando Miflas, decyzja w tej sprawie zapadła w tym celu, aby szef państwa uzyskał całkowicie wolną rękę w swych planach utworzenia nowej ekipy rządowej. Krążą pogłoski, że do zrekonstruowanego rządu Allende wejdą m. in. wojskowi, co tłumaczy się chęcią zapewnienia w kraju całkowitego porządku aż do nowych wyborów parlamentarnych przewidzianych imi marzec przyszłego roku.

ROLNICZE INWESTYCJE

N!M RUSZY BIAŁA FERMA

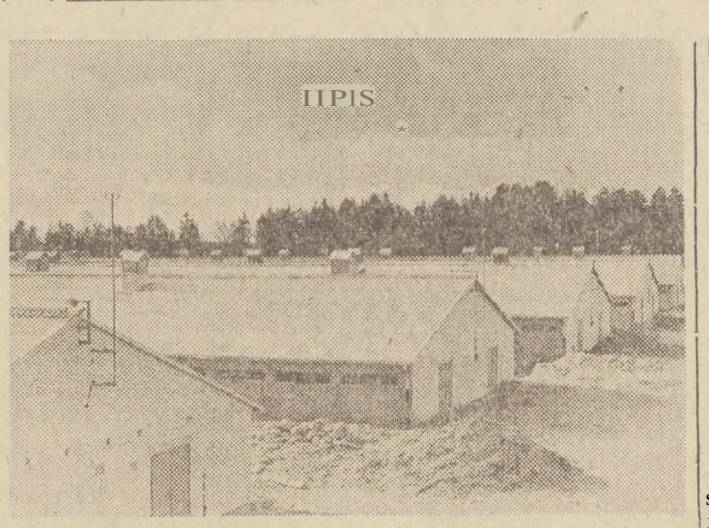

Na budouńe przemysłowej fermy tuczu w Białym Dworze. Wszystkie chlewnie są już pod dachem.
Fot. W. Wiśniewski

Nie wiem, co zadecydowało, że miejsce to kiedyś nazwano Białym Dworem. Niewielkie budyneczki bazy opasowej bydła, należącej do Wojewódzkiego Przedsiębiorstwa Przemysłu Mięsnego na tle brunatnych, w części zalesionych pól wyglądają raczej szaro. Jasna biel nowych murów wtargnęła tu szeroką lawą dopiero latem ubiegłego roku, kiedy rozpoczęła się budowa jednej z największych w naszym województwie, przemysłowej fermy tuczu WPPM.

INWESTYCJA

Ferma powstaje w dobrym miejscu, w pobliżu ruchliwego nzlaku komunikacyjnego. Nie będzie ona zakładem o zamkmętym cyklu produkcyjnym. lecz nastawia się na tuczenie arosiąt kupowanych u oko-Ocznych rolników.

Pierwotny plan inwestycji zakladał, że ferma składać sie będzie z 8 chlewni, dla 1200 prosiąt każda. Już w trakcie budowy jednak inwestor zadecydował, żeby zwiększyć liczbę chlewni do 9. W Sumie więc będzie tu jednorazowo 10.800 tuczników; rocznie zaś ferma powinna dostarczać po około 2,5 tys. ton wieprzowego żywca.

Harmonogram przewidywał, że rozpoczęcie budowy nastąpi w październiku 1971 r. a jej zakończenie — w październiku 1974 r. Dzięki odpowiednim przygotowaniom rozpoczęcie budowy przyspieszono o 4 miesiące, a zakończenie budowy. załoga Przedsiębiorstwa Budownictwa Rolniczego w Człuchowie, pracująca pęd kierunkiem **Stefana Pestki** postanowiła przyspieszyć o 11 miesięcy. W rezultacie obiekt gotów będzie do eksploatacji **15** sierpnia przyszłego roku

LUDZIE

Kiedy przed kilkoma dniami odwiedziłem budowę w Białym Dworze, kilka chlewni stało już pod dachem, na ostatnich trzech kładziono i ' + ' i TT- właśnie eternitowe płyty. Uwijali Sie ludzie z przodującej brygady Alfonsa Kitowskiego.

— To właśnie im w głównej mierze zawdzięczamy możliść p ie rocznio przy- Seszen[a^w terminu^akończe- Sa budowv — mńwi Wel równik Stefan Pestka. — Są uniwersalni, potrafią wykonać wszystkie bez wyjątku prace budowlane, od prostej murarki do skomplikowanego montażu.

O Kitowskim i jego ludziach dowiedzieliśmy się bardzo wiele. Są wzorem zdyscyplinowania i pracowitości. Mimo że mieszkają o ponad 100 km od miejsca budowy, jeszcze się nie zdarzyło, aby się kiedyś spóźnili do pracy. Od poniedziałku do piątku pracują od 6.30 do 17, a latem rozpoczynali jeszcze wcześniej. Za to w soboty mogą wcześniej jechać do swoich domów w powiecie chojnickim. Tu, w Białym Dworze, mieszkają w hotelu, który mieści się W jednym z dwóch nowych bloków mieszkalnych, zbudowanych dla przyszłej załogi fermy.

Korzystając z chwili przerwy, jaką mają budowlani na spożycie gorącej zupy, **która** właśnie przywieziono **na** budowę, rozmawiamy z przodującym brygadzistą i jego ludźmi.

— Staramy się pracować sumienn nie — mówi A. Kitowski i zarabiamy w związku z tym rzeczywiście bardzo dobrze. A jednak mamy trochę Pretensji do dyrekcji PBRol. w Człuchowie o to, ze pomija nas przy podziale premii za skrocen,e eyklr. Dyrekcja wychodzi z założenia, ze i tak duzo zarabiamy, więc premię otrzymują ci, których zarobki są mniejsze. Czy to słuszne? Przecież pracujemy w systemie akordowym i płacą nam za ilość wykonanej pracy. ta^kor TCiorW n; godziny pózniej ro mawiam z asteprody- rektora^człuchowsk^iego PBRol" z^howskiegc PBRol mz- Fawlem R ngwelskim na ten temat nada nasenniaop wyjaśntenie: następujące

Zespoły budujące w Białym Dworze otrzymają nagrodę za wykonanie całego zadania przeć terminem, płatną w trzech częściach, z których jedną już otrzymali. Jeżeli chodzi o premię za akord zryczałtowany> to mamy w tym roku mniejszą niż w latach ubiegłych. Dlatego postanowiliśmy ją wypłacić tam, gdzie prowadzi się prace wykończeniowe lub stosunkowo gorzej płatne, Uważamy, że tak będzie naisłuszniej z ludzkiego punktu widzenia.

Też racj, Tylko tp; lez. Fac?a- Ty J.k dlaczego tej decyzji nie podjęto w wyniku o7Prn kipi knn«:nltarii szyst- nI^w- no un;k,,i?to by nfepo- rozumień i pretensji.

TRANSPORT I MATERIAŁY

Na brale materiałów kierówn!k budowy nie narzeka, ma również odpowiednią ilość potrzebnego sprzętu. — Prefabrykaty 2 „Jastrobetu" i cegł<j z Kotunia — mówi — otrzymuje- zginie z harmonogramem, ptementy stalowe koszaliński PRIM także dostarcza na czas. j tak jest w rzeczywistości. Ale ile to kosztuje starań — dowiadujemy się w dyrekcji.

— Aby zapewnić budowie w Białym Dworze systematyczny dopływ materiałów — mówi inż. Ringwelski — musimy **50** proc. własnego czasu poświęcić na załatwienie transportu. PKS realizuje nasze zamówienia tylko w niewielkim stopniu. Nie mamy czym wozić cegły...

UŻYTKOWNIK

Gdy budowlani w Białym Dworze prowadzą wyścig z czasem, inwestor i przyszły użytkownik, Woiewódzkie Przed- [illegible] Mięsne- * t jak t j ^wi, nie zasruszek w popiele Skróferlinu Tak^zenia bt d powoduje) ie ; ono musi nrfl ^w;pdnio were^niei nrzy Qtow ć do uruchomienia fer- ^wac d uruchomiema ier rozmówtami sa- kie- ro ^ik dzialu sk wakósza- WPPM Józef Ocliim do spraw skupu i kontraktacji, Józef cJurk£u

Odbyliśmy już naradę z wszystkimi referentami skupu i kontraktacji, organizujemy zebrania z rolnikami, prowadzimy rozmowy wyjaśniające, zawieramy umowy z przyszłymi dostawcami.

Z dalszych wyjaśnień wynika, że WPPM gotowe jest podpisać umowę na dostawę prosiąt z wszystkimi rolnikami, którzy utrzymują co najmniej 5 macior, czyli, że są w stanie przekazać fermie około 50 prosiąt rocznie. We wsiach, w których liczba macior wyniesie łącznie 50 i więcej, tworzy się tzw. ośrodki wychowu prosiąt. Jak dotąd, w powiecie miasteckim, na terenie którego ferma leży, S?wil2ly już 3 takie ośrod ki, wp™ spoinie z gromadzką służbą rolną prowadzi tam sDecialne zaiecia szko- Pec dme mika firn także otpowŁ™p" pomocy finansowej na rozwinięcie hodowli, m. in. zapewnia loszki, opieke weterynaryjną i szczepienia ochronne.

Jak wynika z wypowiedzi rolników, warunki zachęcają do rozwoju hodowli.

Za niecały rok, 15 sierpnia, dzięki wysiłkowi budowlanych, ferma gotowa będzie do rozpoczęcia produkcji. Użytkownik także robi wszystko, aby produkcja rozpoczęła się w terminie.

W. WIŚNIEWSKI

NA TEMATY DNIA

Zespoły dobrego gospodarowania

Zachodzące na wsi przemiany, związane z postępem techniki i migracją młodzieży do miast, stwarzają niekiedy sytuację, że ziemi w jakiejś wsi jest więcej, niż ludzi zdolnych ją obrobić. Cierpi na tym produkcja, cierpi opinia wsi. A jeśli nie ma w pobliżu pegeeru, kółka rolniczego, gdzie można by zwrócić się o pomoc w sprzęcie, w okresach spiętrzenia prac polowych, to sytuacja wydaje się bez wyjścia. Ale tak przecież nie jest.

ROLNICY zyskali nowe możiiwości pomocy te(?hnicznej i finansowej państwa dla racjonalnego wykorzystania ziemi i uzyskania z niej tyle,' ile powinna ona dawać, gdy się wszystkie zabiegi agrotechniczne wykonuje właściwie i na czas. W tym celu — co ogłoszono w Dzienniku Urzędowym Ministerstwa Roinictwa — należy organizować zespoły zagospodarowania ziemi. Zespoły organizować mogą gospodarze, którzy na swoim gruncie gospodarują właściwie, są w danej wsi przykładem godnym naśladowania i zasługują na zaufanie.

Rolnicy zakładający zespół mogą przejmować — na zasadzie umów — ziemię od sąsiadów, którzy nie są w stanie racjonalnie gospodarować, różne resztówki, grunty Państwowego Funduszu Ziemi itp. Zakładając z sąsiadami zespoły, nie muszą wnosić do nich własnej ziemi, ani jakichkolwiek elementów gospodarstwa, uzyskując jednak prawo zakupu traktorów wraz ze sprzętem towarzyszącym bądź ich .wypożyczenie na trwałe użytkowanie z kółka rolniczego. Taki zespół może też korzystać z pomocy finansowej w postaci kredytów bankowych, otrzymuje zniżkę w opłatach podatku gruntowego (z areału przejętego) i korzysta z pomocy agronoma, z przywilejów przy zawieraniu umów kontraktacyjnych. Kto chce dobrze gospodarować, zwiększać produkcję, pomóc słabym sąsiadom, może więc liczyć na wszechstronną opiekę państwa i pomoc w postaci środków technicznych.

Taki zespół zagospodarowania ziemi nie musi ograniczać się do produkcji roślinnej. Zasady działalności zespołów przewidują różne formy: może nią być także chów trzody, bydła czy drobiu. Jeśli są wolne obiekty Państwowego Funduszu Ziemi czy inne nadające się do takich celów, to rady narodowe winny zadbać, by rolnicy organizujący zespół mogli je otrzymać — co jest ważne — na trwałe użytkowanie. Chodzi o pewność, że nakłady, które poczynią. nie przepadną, że będą im służyć. Także wszelkie niezbędne materiały budowlane, sprzęt do mechanizacji prac przy obsłudze inwentarza, powinni otrzymać członkowie zespołu w pierwszej kolejności, Zapewnia się im też bezpłatną opiekę zootechniczną i weterynaryjną.

Przed rolnikami z inicjatywą, którzy widzą możliwość uporania się z większymi zadaniami, niż nakłada na nich własne gospodarstwo, chcących zwiększyć produkcję otwierają się więc nowe możliwości. Dla tych zaś, co sami nie dają już rady, najwłaściwszym rozwiązaniem wydaje się poszukiwanie w sąsiedztwie użytkownika w pełni sił, który da ziemi wszystko, co trzeba, i uzyska taki plon, jaki ziemia może urodzić.

(AR)
ANDRZEJ JARUZELSKI

Ziemia — woda — powietrze

"Wzmożenie ochrony ziemi, wody i powietrza staje się częścią planów gospodarczego rozwoju. Na badania naukowe poświęcone ochronie środowiska wyda się, według obecnych za mierzeń, osiemset milionów złotych w pierwszej połowie lat siedemdziesiątych. Nie wyodrębniono jeszcze sum na działalność praktyczną, niemniej przekroczą one kilkakroć wydatki na badania.

PRZEDMIOTEM analizy naukowców są obecnie trzy podstawowe próbie my: konstrukcja nowoczesnych urządzeń odpylających, wentylacyjnych i klimatyzacyjnych, ochrona zasobów wodnych, usuwanie tlenków siarki i gazów przemysłowych, Równocześnie podjęto działalność inwestycyjną przygotowu jącą przemysł do produkcji o urz eń bu dSl^fakładf.^KOnrnr w Końskich, aby doprowadzić produkcję aparatury wentylacyjnej do 12 tys. lon rocznie; w rozwoju są zakłaćl/ „Rawent" w Skierniewicach, gdzie dąży się **do** osiągnięcia **produkcji** rzędu 22 tys. ton rocznie; pro jektuje się budowę nowej wytwórni (43 tys. ton urządzeń rocznie) po roku 1975. Według oceny specjalistów zapotrzebowanie na urządzenia **do odpy** lania i **do** oczyszczania ścieków pokryte będzie w połowie lat siedemdziesiątych.

Wśród specjalistów dyskutuje się nad powołaniem Instytu Ochrony Środowiska, który zająłby się koordynacją **i** programowaniem prac prowadzonych już przecież w wielu branżach.

(AR)

ZKP **w roku V Zjazdu**

Myślą i działaniem

Rok 1972/73 ma dla harcerstwa **duże znaczenie przede** wszystkim **ze** względu na bogate treści wychowawcze zbliżających się rocznic i wydarzeń. **Objęcie przez ZHP patronatu nad obchodami kopernikowskimi w środowisku szkolnym, 200. rocznica utworzenia Komisji Edukacji Narodowej, 50. — powstania Związku Radzieckiego, wreszcie zapowiedziany na drugą dekadę lutego 1973 r. — V Zjazd ZHP wyznaczają główne kierunki harcerskiego działania.** Chodzi oczywiście nie **o** okazjonalne uczczenie kalendarzowych dat, lecz skoncentrowanie wokół nich **pracy idcowo-wychowawczej.**

CELOWI temu podporządkowany został **tegoroczny program Chorągwi Koszalińskiej,** konkretne zadania dla zuchów, harcerzy, instruktorów, dla zastępów drużyn, szczepów **i** kręgów.

Z najważniejszych wymienimy: **IV Turniej Wiedzy Obywatelskiej pn. „Kopernik, nauka, przyszłość", a w jego ramach indywidualne i zespołowe eliminacje wielkiego konkursu wiedzy o Koperniku oraz odpowiednio zróżnicowane dla drużyn w rozmaitym wieku zadania związane nie tylko z poznawaniem życia i pracy wielkiego astronoma, ale i osiągnięć nauki polskiej.**

Organizację, zwyczaje ! zabawy swych rówieśników radzieckich z grup „Oktiabriat" poznają drużyny zuchowe na specjalnych zbiórkach pn. **„Święto czerwonej gwiazdki",** harcerze spędzą **"Dzień z radzieckimi pionierami"** organizując imprezy bądź z udziałem kolegów radzieckich **bądi** harcerzy lub instruktorów, **któ** rzy odwiedzili Kraj Rad **i** po dzielą się swymi wrażeniami, Szczepom proponuje się także **zloty korespondentów** — młodzieży wymieniającej listy **z** uczniami szkół radzieckich. **Po** nadto młodzież przygotowuje **wystawy prasy 1 książek radzieckich, albumów obrazujących życie narodów ZSRR.** Tematyce związanej **z** 50-leciem Kraju Rad poświęcone będą również zajęcia na **harcerskich uniwersytetach wiedzy powszechnej.**

Do Zjazdu swej org-anizacji harcerze przygotowują się prze de'wszystkim wzbogacę nie wiedzy o niej, opowszeehnianie najciekawszych doświad czeń drużyn i szczepów. Temu służyć ma m. in. przygo **towany przez Główną Kwate rę** ZHP **specjalny folder: kon kurs rysunkowy** ZHP **dla zu** chów, konkurs na plakat **dla** drużyn harcerskich w szkołach podstawowych.

Oprócz podsumowania działalności za ubiegły okres, prze de wszystkim rezultatów Harcerskiej Służby Polsce, Zjazd wytyczy program na następne czterolecie. Udział w przed zjazdowej dyskusji nad kształtem tego programu jest oczywistym obowiązkiem wszystkich instruktorów. Również członkowie drużyn w szkołach średnich i zawodowych powinni wnieść swe głosy do rozważań nad przyszłością harcerstwa, dzieląc się uwagami na temat swych dotychczasowych dokonań i propozycjami na jutro w ramach tzw. **„Otwartej trybuny"** — na łamach pism harcerskich lub **fa** lach Rozgłośni Harcerskiej. „Sami tworzymy własną organizację" — tak określono zespół zadań wykonywanych przez harcerzy dla zaspokojenia potrzeb dzieci **i** młodzieży w najbliższym środowisku, **a** więc budowę boisk **i obiektów** sportowych, prace **z zakresu** ochrony środowiska, wzbogacanie wyposażenia **dru** żyn własnych **i** młodszych. O wykonaniu czynów harcerze zameldują w specjalnych **księ** gach, które wręczą **n^tępnie** delegatom na Zjazd w tegorocznym **prograraOe jak zwyk ie** sporo **miejsca** szaj mują **zadania na rzecz** rGzwo **ju** spo**rtu, turystyki, hezpiees „ej zabawy dziecka** a **więc** zuchowe turnieje **sportowe,** turniej olimpijski dla **harcerzy ze szkół podstawowych, sportowe niedziele poza miastem dla młodzieży starszej, Pols>czone ? .biwakami, grami terenowymi itp.**

Tegorocznemu programowi ?adano has.° "Tw'lrczą mysli* **sprawnym działaniem twc~rzymy jutro Polski", (bo)**

Pomnik starej architektury

Podczas prowadzenia prac archeologicznych w ruinach kijowskiego Soboru Uspieńskiego zbudowanego przed 900 laty i zburzonego przez hitlerowców odkryto wiele interesujących narzędzi i naczyń metalowych i glinianych pochodzących z wiek>i XI.

Prace archeologów pozwolą na odtworzenie planu cennego zabytku architektonicznego starej Rusi a także umożliwią jego całkowitą rekonstrukcją.

fAPN-PAI)

W listopadowym repertuarze

INWAZJA „TĘCZY" I „APOLLOM"

* (Inf. wł.)

W listopadowym repertuarze województwa znajdują się trzy spektakle Bałtyckiego Teatru Dramatycznego, dwa — „Tęczy", trzy koncerty symfoniczne Filharmonii w Koszalinie oraz gościnne występy zespołu Polskiego Stowarzyszenia Jazzowego z programem „Tempo — Tempo — Stop" (na temat przepisów drogowych) i greckiego zespołu „Apollon" z programem „W słońcu Hellady". Zwraca uwagę intensywna działalność objazdowa „Tęczy" i „Apollona".

Bałtycki Teatr Dramatyczny wystawia **„Wujaszka Wanię"** w Białogardzie, Tychowie, Złocieńcu, Kaliszu Pomorskjm, Kołobrzegu, Koszalinie, Sławnie **i** Świdwinie; **„Męża i żonę" w** Bytowie, Człuchowie, Debrznie, Czarnem, Karlinie, Zegrzu, Mia-stku, Słupsku, Główczycach, Łupawie i Świdwinie; **„Wierną rzekę"** w Koszalinie, Słupsku, Złotowie, Lipce i Krajence.

Teatr Lalki „Tęcza" prezentuje **„Awanturę w Pacynkowie" w** Swieminie, Duninowie, Trzebielinie, Dretyniu, Wrześ,nicy, Karwieach. Łącku, Naćmierzu, Wielkiej Wsi, Zagórzycach, Smołdzinie i Gardnie Wielkiej; **„Misie i zające"** w Sadkowie, Zaspach, Studzienicach, Tuchomiu, Człuchowie, Przechlewie, Debrznie Rzeczenicy, Miastku, Bielsku Pomorskim, Sławnie, Łupawie i Sławoborzu.

Państwowa Filharmonia im. Stanisława Moniuszki koncertuje **w** Kołobrzegu, Koszalinie i Słupsku.

Program rozrywkowy **„Tempo — Tempo — Stop"** połączony z konkursem na temat znajomości przepisów drogowych zobaczą mieszkańcy Białogardu, Bytowa, Człuchowa, Drawska, Kołobrzegu, Koszalina, Miastka, Sławna, Słupska, Szczecinka, Świdwina, Wałcza i Złotowa.

Grecki zespół „Apollon* wystąpi w Białogardzie, Debrznie, Czarnem, Drawsku, Złocieńcu, Kaliszu Pom., Koszalinie, Darłowie, Polanowie, Słupsku, Szczecinku, Okonku, Grzmiącej, Barwicach, Świdwinie, Rąbinie, Sławoborzu, Wałczu, Mirosławcu, Jastrowiu, Człopie, **Tuczcie,** Złotowie, Lipce **i** Krajence.

(m)

Zakłady Samochodowe TATRA w Koprivnice (południowe Morawy) obchodzą w tym roku 75-lecie swego istnienia. Niedawno rozpoczęto tu produkcję nowego typu ciężarówek T-148."

Na zdjęciu: montaż ciężarówek T-148.

CAF — CTK

CO ZAGRAŻA NOWORODKOM?

flnf. wł.)

Najtrudniejszym — i najmniej dotychczas zbadanym — okresem w życiu człowieka jest pierwszy tydzień po jego urodzeniu. Ale i 27o dni poprzedzających urodzenie, to również czasokres, który w poważnej mierze decyduje o przyszłym zdrowiu i rozwoju dziecka. Tak więc okres ciąży rozstrzyga m. in. o tym, jak duże będzie niemowlę i wiele będzie ważyć, co w decydujący sposób wpływa na przeżycie owych krytycznych siedmiu dni. W okresie ciąży powstają też niedckształcenia i braki w układzie genów, decydujące 9 jakości przyszłego życia.

WIADOMO również, że palenie i spożywanie większych ilości alkoholu przez matkę w czasde ciąży wpływa szkodliwie na rozwój płodu. Nie V/_ko contergan, ale i wiele innych leków (około dwunastu) nie nadaje się dla kobiet w ciąży. Ostatnio uczeni amerykańscy zasygnalizowali jeszcze jedno niebezpieczeństwo: prześwietlanie promieniami rentgena w czasie ciąży może spowodować, że dziecko w pewien czas po urodzeniu może zachorować na białaczkę (rak krwi). Nie dotyczy to wprawdzie wszystkich dzieci, tylko pewnej ich części — ok. 5 proc. — skłonnych również do chorób alergicznych. Jednakże biostatystycy z Roswell Park Memoriał Institute w Buffalo, Irwin Bross i Nachimuthu Natarajan uważają, że przyjęte dotychczas jako absolutnie nieszkodliwe dla zdrowia człowieka normy napromieniowania powinny w odniesieniu do kobiet w ciąży zostać zrewidowane.

Uczeni ci, posługując się opracowanym przez siebie soecjalnym programem dla komputera, przeanalizowali historię choroby 295 dzieci chorych na białaczkę i doszli do wniosku, że dla pewnej ilości dzieci prześwietlanie matki rentgenem w czasie ciąży oznacza możliwość późniejszego zachorowania na białaczkę dziesięciokrotnie większą od przyjmowanej ogólnie średniej statystycznej zachorowalności.

W artykule zamieszczanym w czasopiśmie fachowym „New En-, gland Journal of Medecine" obaj uczeni zwracają uwagę, że jeszcze przed zapadnięciem na białaczkę dzieci te są słabowite, bardzo często zapadają na choroby alergiczne, przejawiające się w astmie i w swędzeniu skóry, są skłonne do niektórych chorób infekcyjnych — jak zapalenie płuc, koklusz, i bakteryjne schorzenie jelit, bardzo wcześnie chorują na wietrzną ospę i odrę. Taka skłonność do zapadania na róż ;e choroby świadczy — zdaniem obydwu badaczy — że jest u nich osłabiony system samoobrony organizmu, co właśnie Wiązać sri- może z napromieniowaniem w okresie ciąży. Liczbę takich wra wych dzeci uczeni ci ustalili na 5 proc. wszystkich noworodków.

Wnioski swe opierają oni na następujących obserwacjach: Wśród dzieci, które wszystkie wcześnie zachorowały na astmę i pokrzywkę, dr Bross ustalił zasadnicze różnice — u tych, których matki były naświetlane rentgenem w czasie ciąży, niebezpieczeństwo zapadnięcia na białaczkę było ośmiokrotnie większe aniżeli u pozostałych.

Z badań swych dr Bross wyciągnął ogólniejszy wniosek: iekarze współcześni zbyt silnie tkwią jeszcze w przekonaniu, że każda choroba ma tylko jedną określoną przyczynę. Nowe badania — m. in. nad białaczką u dzieci — wykazują, że zapadalność może być powodowana różnymi przyczynami. (WiT—AR)

ROMAN LITYŃSKI

Zaoczne Rolnicze Technikum Telewizyjne

Przed zatrudnionymi w instytucjach związanych z rolnictwem, a zwłaszcza przed samymi rolnikami, otworzyła sie szansa ukończenia technikum rolniczego. Od 1 lutego przyszłego roku rozpoczynają się wykłady telewizyjne. Kandydaci powinni się zgłaszać do sekretariatu Technikum Rodniczego w Słupsku (ui. Szczecińska 79) z kompletem dokumentów (świadectwo ukończenia ZSR lub SPR, metryka, zdjęcia), do 15 grudnia. W Technikum przewidziano 240 miejsc dla kandydatów z powiatów: Słupsk, Sławno, Mi'astko, Bytów i Człuchów.

Nauka w ZRTT będzie się odbywała systemem semestralnym Po każdym semestrze (będzie ich 7) przewidziano egzaminy. Zaliczenie I semestru — pod koniec czerwca przyszłego raku.

O wszelkich szczegółach informuje Technikum Rolnicze w Słupsku (tel. 48-30). (f)

W wojewódzkim losowaniu książeczek PKO

(CT0 WYGRAŁ FIATA. A KTO WARTBURGA?

W Siad ra informacją o pierwszym wojewódzkim losowaniu samochodów — premii PKO podajemy wykaz książeczek oszczędnościowych, na które padły wygrane (w nawiasie — oddział PILO, który wystawił książeczkę).

Fiat 125 P 1.300 cm sześć.: numery 1.888.303 US (Wałcz) i 3.155.S12 US (Kołobrzeg).

Wartburg standard: nr 469.637 US (Wałcz).

Skoda S-100 standard: nr 590.181 US (Słupsk).

Mł3kw.icz 412: numery 826.690 US (Słupsk), 1.307.647 US (Słupsk), Ł454.821 US (Szczecinek), 3.160.717 US (Białogard).

Wartburg de luxe: numery 2.165.525 US (Słupsk) i 2.451.160 US (Słupsk).

*** Trabant 601 limuzyna: numery 1.697.615 US (Słupsk), 2.708.803 US (Szczecinek), i 3.163.304 US (Słupsk).**

Syrena 103: numery 468.393 US (Koszalin), 695.927 US (Słupsk), 1.154.923 US (Koszalin), 1.537.915 US.(Szczecinek), 1_.696.518 US (Szczecinek), 1.697,608 US (Słupsk), 1.700.289 US (Szczecinek), 2.165.539 US (Słupsk), 2.451.641 US (Słupsk), 2.454.117 US (Kołobrzeg), 3.145.193 US (Szczecinek), 3.146.685 US (Człuchów), 3.146.809 US (Człuchów), 3.148.595 US (Słuosk), 3.150.547 US (Słupsk), 3.151.239 US (Słupek), 3.153.812 US (Koszalin), 3.156.613 US (Szczecinek), 3.160,812 US (Eiałogard), 3.361.9") US (Koszalin), 4.122.372 US (Koszalin), 4.I».040 US (Kos?aUn), 4-124.636 US (Siczecinek), 4.291.C68 US (Kołobrzeg), 4.25:6.013 US (Koszalin), 4.296.134 US (Koszalin), 4.296.179 US (Koszalin).

Jednocześnie informujemy, że jest to wykaz nieoficjalny a jedyną podstawę do odbioru wygranych samochodów stanowi tabela oficjalna Oddziału Wojewódzkiego PKO, która w najbliższym czasie zostanie udostępniona zainteresowanym we wszystkich placówkach PKO w województwie. (woj)

Z „lekkich" fabryk do sklepów

Nowoczesność przyspiesza kroku

Przemysł lekki przekroczy tegoroczny plan dostaw o 4 mld zł. Oznacza to, iż w miejsce planowanego 7—S-procentoWego tempa wzrostu dostaw z „lekkich" fabryk, osiągnięty zostanie wzrost o ok. 10 proc. Równie dobre są prognozy na rok przyszły — już dziś producenci zapowiadają, że dostarczą na rynek towarów za 8 mld zł więcej niż przewidywał odpowiedni wycinek planu pięcioletniego. Przekładając te dane na rynkowe konkrety oznacza to np. zwiększenie dostaw polskiej kremplin, czyli bisioru z planowanych 4 min m do 6,5 min m, zwiększenie dostaw gotowej 0-dzieży i dziewiarstwa.

Dużo uwagi przywiązuje się do pokaźnego zwiększenia dostaw wszelkich tkanin dekoracyjnych, firanek, dywanów itp. Tutaj przewidywane są nawet 30 proc. wzrosty dostaw, ale w związku z zakładanym zwiększeniem budownictwa mieszkaniowego — nawet i tak zwiększone dostawy jeszcze nie całkiem zaspokoją rosnące gwałtownie potrzeby.

Pokaźny wzrost produkcji i dostaw, a także eksportu wyrobów przemysłu lekkiego osiągnięty został w dużej mierze dzięki uruchomieniu nowych obiektów produkcyjnych i wzrostowi wydajności pracy. W roku bieżącym wydatkowano ok. 10.800 mld zł na inwestycją w tej branży, a w roku przyszłym przeznaczy się na ten cel ok. 13 mld zł, z czego największą część — 8 mld zł — na zakup maszyn i urządzeń, które decydują o nowoczesności gotowych wyrobów. Warto przypomnieć, że suma dwuletnich wydatków inwestycyjnych równa jest nakładom na tę branżę w całej ubiegłej pięciolatce.

Wysiłki załóg przemysłu lekkiego przynoszą nie tylko oczekiwane przez rynek zmiany na lepsze — są także podstawą do stopniowego wzrostu płac w tej branży. (AR)

Konkurs no rzeźbę dziecięcą

Państwowe Ognisko Kultury Plastycznej przy współudziale Wydziału **Kultury Prezydium** WEN i **Sekcji Wychowania Plastycznego Okręgowego Ośrodka Metodycznego w** Koszalinie ogłosiły konkurs na rzeźbę dziecięcą, w którym mogą brać udział dzieci **od** 3—15 lat, tak indywidualnie, jak i zespołowo, zorganizowane w kołach plastycznych placówek kulturalno-oświatowych i szkolnych naszego **województwa.**

Temat oraz technika wykonania dowolna. Każde zgłoszenie oraz opakowanie winno być zaopatrzone w godło. Oddzielna koperta z godłem winna zawierać następujące dane: imię i nazwisko, dokładny adres, data urodzenia, temat pracy, technika wykonania.

Prace należy nadsyłać do Państwowego Ogniska Kultury Plastycznej w Koszalinie, ul. Gwardii Ludowej 16 II p. w przedłużonym terminie do 15 listopada 1972 r.

Prace nagrodzone i wyróżnione wystawione zostaną **w** listopadzie w WDK, a następnie staną się własnością powstającej **Galerii Rzeźby Dziecięcej w Koszalinie.**

(ra)

Pekao

B A N K

FOLSM KISI OPIEKI

zawiadamia o uruchomieniu

PUNKTU SPRZEDA2Y towarów eksportu wewnętrznego w PI LE

ul. Świerczewskiego 20

Polecamy towary krajowej produkcji **eksportowej oraz zagranicznej.**

SPRZEDAŻ za waluty wymienne i bony towarowe Ranku Pe Ka O.

Zapraszamy

– życzymy pomyślnych zakupów

K-420/B

SĄD WOJEWÓDZKI W BYDGOSZCZY ogłasza PRZETARG ną remont budynku kolonijno-wczasowego w Ośrodku Kolonijnym w SARBINOWIE, pow. Koszalin. **Zakres prac obejmuje roboty budowlane, stolarsko-ciesielskie, sanitarne i elektryczne, które winny być zakończone do dnia 15 IV 1973 r. W** przetargu mogą wziąć udział przedsiębiorstwa państwowe, spółdzielnie oraz uprawnieni rzemieślnicy prywatni. **Oferty należy składać do dnia 5 listopada 1972 r., pod adresem: Sąd Wojewódzki w Bydgoszczy Oddział Gospodarczy. Komisyjne otwarcie ofert nastąpi dnia 20 XI 1972 r., o godz. 10 w Oddziale Gospodarczym Sądu Wojewódzkiego w Bydgoszczy.** Zastrzega się prawo dowolnego wyboru oferentów bez podania przyczyn. K-4604

DYREKCJA PAŃSTWOWEGO OŚRODKA HODOWLI ZARODOWEJ w M&CICACII pow. Koszalin ogłasza PRZETARG NIEOGRANICZONY na wykonanie następujących prac budowlanych i instalacyjnych: 1) remont kapitalny budynku administracyjnego w Koszalinie, ul. Morska **111,** 2) **remont kapitalny budynku mieszkalnego,** budowa kuźni — stelmachami oraz doprowadzenie wody do mieszkań w gospodarstwie Dobre, 3) **remont kapitalny budynku adminisfracyjno-mieszkalnego i budowa kuźni — stelmachami** w gospodarstwie Cieszyn, 4) **budowa budynku usługowego oraz doprowadzenie wody do** mieszkań **w** gospodarstwie Gąski, 5) **doprowadzenie wody do** mieszkań **w gospodarstwie Parnowo, 6) remont kapitalny budynku mieszkalno-biurowego oraz doprowadzenie wody do** mieszkań **w** gospodarstwie Mścice. Dokumentacja do wglądu znajduje **sie w** dyrekcji Ośrodka. W przetargu mogą brać udział przedsiębiorstwa państwowe, spółdzielcze i prywatne. **Oferty w zalakowanych kopertach z napisem przetarg należy składać do dnia 7 XI 1972 r. Komisyjne otwarcie ofert nastąpi w dniu 8 XI 1972 r. o godz. 9 w biurze Ośrodka.** Zastrzega się prawo wyboru **oferenta lub unieważnienia przetargu bez podania przyczyn. K-4588-0**

KOSZALIŃSKIE PRZEDSIĘBIORSTWO PRODUKCJI LEŚNEJ „Las"
FERMA ZWIERZĄT FUTERKOWYCH
w Czechyniu

oferuje do sprzedaży wysokiej jakości

1. Lisy hodowlane srebrzyste
2. " " niebieskie
3. " " białe
4 Morki hodowlane standard
5. " " topaz fiński
6. " " platynowe

Zwierzęta zakocone 30 proc. dopłaty.

ZAMÓWIENIA należy kierować **pod adresem: FERMA ZWIERZĄT FUTERKOWYCH CZECHYN,** p-ta. Szwecja, pow. Wałcz, **telefon: Szwecja 60**

— w terminie DO 30 LISTOPADA 1972 r.

K-4602

KOMUNIKAT
MIEJSKIE PRZEDSIĘBIORSTWO GOSPODARKI KOMUNALNEJ i MIESZKANIOWEJ w POŁCZYNIE-ZDROJU

zawiadamia wszystkich odbiorców wody na terenie miasta Połczyn a-Zdroju, że w związku z przebudową tablicy rozdzielczej na stacji pomp wodociągowych **zostanie wstrzymana dostawa wody w dniu 5 XI 1972 r.,od godz. 8 do godz.14**

K-4603-0

DYREKCJA KOSZALIŃSKIEGO PRZEDSIĘBIORSTWA OBROTU PRODUKTAMI NAFTOWYMI „CPN" z siedzibą w SŁUPSKU, ul. Grodzka 6, **zatrudni natychmiast KIEROWNIKA ROBOT SOWI, INŻYNIERÓW** lub **TECHNIKÓW BUDOWLANYCH o specjalności budownictwo ogólne i instalacje sanitarne** oraz **TECHNIKA MECHANIKA** na **stanowiska INSPEKTORÓW NADZORU** w dziale głównego mechanika w Słupsku; **SPAWACZY, SLUSARZY, ELEKTROMONTERÓW, MONTERÓW INSTALACJI SANITARNYCH oraz MONTERÓW SAMOCHODOWYCH do warsztatów remontowych w Ustce.** Zgłoszenia przyjmuje **i** informacji **udziela** dział kadr Słupsk, **ul.** Grodzka 6 p. **110** telefon **32-00**

K-4411-0

PGR DZIKOWO, p-ta Róża Wielka, pow. Wałcz, **zatrudni natychmiast DWIE RODZINY DO PRACY W PRODUKCJI ZWIERZĘCEJ.** Wymagane minimum dwie osoby z rodziny do pracy. Stacja kolejowa, PKS i szkoła 8-klasowa na miejscu. K-458J-0

DYREKCJA KĘPICKICH ZAKŁADÓW PRZEMYSŁU SKÓRZANEGO w KĘPICACH zatrudni natychmiast pracownika na stanowisku KALKULATORA ROBÓT BUDOWLANYCH z uprawnieniami. Warunki pracy i płacy do omówienia w dziale kadr. K-4585-0

ZAKŁADY ARTYKUŁÓW GOSPODARSTWA DOMOWEGO „Z AG OD" w BYTOWIE zatrudnią PLASTYKA. Warunki pracy **i** płacy do uzgodnienia w dziale ekonomicznym.

K-4584-0

PPiUR „KUTER" w DARŁOWIE **zatrudni pracownika na stanowisku** KIEROWNIKA MAGAZYNU. Wymagane **wy**kształcenie średnie oraz 3-letnia praktyka. Warunki pracy **i** płacy do omówienia na miejscu. K-4605

POWIATOWY INSPEKTORAT WODNYCH MELIORACJI w SŁUPSKU zatrudni TECHNIKÓW **MELIORACJI** lub **rolnictwa, na** stanowisku **AGROMELIORANTÓW na terenie GRN.** Warunki pracy i płacy do omówienia w Inspektoracie. K-4607

DYREKCJA PRZEDSIĘBIORSTWA SPRZĘTOWO-TRANSPORTOWEGO BUDOWNICTWA ROLNICZEGO w KOSZALINIE zatrudni natychmiast PRACOWNIKÓW UMYSŁOWYCH na stanowiskach: **STARSZEGO INSPEKTORA** d.s. **INWESTYCJI WŁASNYCH:** wymagane wykształcenie średnie budowlane i **4—5** lat praktyki **wi** inwestycjach: **STARSZEGO INSPEKTORA w KSIĘGOWOSCI:** wymagane wykształcenie średnie ekonomiczne i 4—6 lat praktyki **w** księgowości; **STARSZEGO EKONOMISTE d.s. ZAOPATRZENIA:** wymagane ukończone technikum samochodowe. Ponadto **do pracy w terenie** w obrębie woj. koszalińskiego **zatrudnimy: OPERATORÓW posiadających uprawnienia minimum kl. III do obsługi koparek KM, KS-251, spycharek S-100, żurawi typu „Lech" i „Wars".** Zgłoszenia przyjmuje **i** informacji udziela Dział Organizacyjno-Prawny (kadry) w Zarządzie Przedsiębiorstwa **w Ko**szalinie, ul. Morska 49, tel. 62-71 do 74. K-4498-**0**

KUPIĘ wartburga 353. skodę 100 S lub 1000 MB. Słupsk, tel. 63-59.

Gp-5782

SNOPOWIĄZALKĘ i lebiodkę do ursusa C-45 — sprzedam. Krystyna Czepulonis. Krzywa Wieś, pow Złotów. G-5776

SAMOCHÓD nyse 501 sprzedam lub zamier.ie na osobowv. Koszalin, tel. 63-32, godz. 15—18. Gp-5779

MASZYNY stolarskie, grubościówke, frezarkę — kupię. Kołobrzeg, Dębowa 7. Gp-5780

AUTOBUS san H-27, po kapitalnym remoncie sprzeda Rada Zakładowa Szpitala Miejskiego w Słupsku. K-4597

PRZYJMĘ dziecko pod opiekę. Słupsk, Zygmunta Augusta 20/22.

Gp-5781

DYREKCJA Technikum Przemysłu Drzewnego w Słupsku zgłasza zgubienie legitymacji uczniowskiej, na nazwisko Franciszek Dvl^g. . Gp-5783

PRACOWNIKÓW (od 16 lat) na roboty remontowe dźwigów (możliwość przyuczenia) — przyime. Koszalin, ul. Władysława IV 34 m 2, Skrzypczak, od godz. 18.

Gp-5784

SAMOTNY, po studiach poszukuje pokoju w Koszalinie. Zgłoszenia: Biuro Ogłoszeń, GD-5777

SPÓŁDZIELCZE M-4, Kossalin, Kniewskiego 40/6, zamienię na Kołobrzeg. Gp-5778

GLOBULKI ZET zapobiegają niepożądanej ciąży. Do nabycia w aptekach, drogeriach, kioskach „Ruch". Cena 1 opakowania 10 szt. — 7 zł na receptę — zł 2,10.

K-425/B-8

UNIEWAŻNIA się zgubioną pieczątkę o treści: Powiatowy Związek Gminnych Spółdzielni .,Samopomoc Chłopska" w Wałczu ul Bydgoska nr 16, tel. 24-21, 24-22." 24-23. K-4614

DYREKCJA Liceum Ogólnokształcącego w Złotowe zgłasza zgubienie legitymacji, na nazwisko Józef Biernikowicz. K-4619

ZARZĄD Portu Szczecin Wydział Przeładunkowy Kołobrzeg zgłasza zgubienie przepustki portowej nr 19492, na nazwisko Brunon Dexheimer. K-4613

POWIATOWA Komenda Straży Pożarnych w Białogardzie zgłasza zgubienie zaświadczenia rejestracji powielacza nr WZ-10'5/67, z dnia 3 VII 19S7 r. oraz zezwolenia na zakup kalki hektograficznej nr WZ-10/5/S7 z dnia 3 VII 1967 roku, wydane przez Powiatowego Pełnomocnika Wojewódzkiego Urzędu Kontroli Prasy, Publikacji i Widowisk w Koszalinie. K-4600

W hołdzie tym, którzy odeszli na zawsze

We wtorek pojawiły się na słupskim cmentarzu grupy uczniów i przedszkolaków, porządkujących **opuszczone** groby, **upiększających** żołnierskie **mogiły płonącymi zniczami i świeczkami.**

Wczoraj — żywi oddawali hołd zmarłym. Przybyli na cmentarz niemal wszyscy mieszkańcy Słupska, a ponadto wiele osób, z miejscowości odległych o setki kilometrów, aby odwiedzić mogiły bliskich. Tysiące zniczów, świec zapłonęło na grobach, przystrojonych kwiatami i świerkowymi gałęziami.

Najwięcej przy obelisku, otoczonym przez zbiorowe mogiły żołnierzy radzieckich. Przy licznych grobach flagi państwowe. To świadectwo pamięci b. kombatantów — członków ZBoWiD — o towarzyszach walki.

Zapłonęły znicze przy obelisku w Wagonowni (upamiętniającym męczeństwo 800 ofiar — więźniów hitlerowskiego obozu Stutthof), przed pomnikiem ku czci Powstańców Warszawskich.

Nie zabrakło w sprzedaży kwiatów, nieco gorzej było ze zniczami. Po południu ogromne powodzenie miały więc zwykłe świece. Na przyszły rok warto też zatroszczyć się o nagromadzenie świerkowych gałązek na sprzedaż. Przygodni handlarze, sprzedający je wczoraj, poczynili szkody w drzewostanie.

Wiele pracy mieli w tym dniu kierowcy MPK, utrzymujący sprawną komunikację między cmentarzem a Zatorzem.

Przydałoby się jednak w przyszłości wyznaczenie, w okolicy ul. Kaszubskiej, parkingów, bo samochody blokowały sporą część jezdni na ul. Kaszubskiej i Podgórnej. Na tej ostatniej nawet zajęte było miejsce na przystanku MPK („na żądanie"), co kwalifikuje się do ukarania mandatem.

Mimo apeli, mocno ucierpiała skarpa w okolicach cmentarza i trzeba będzie wznowić niektóre kosztowne prace, (tcm)

OBORA CZY MAGAZYN?

15 lat temu wybudowano, kosztem kilku milionów zł We wsi Zalaski nowoczesną oborę. Inwestorem była spółdzielnia produkcyjna. Kiedy spółdzielnie rozwiązano, obiekt nie miał gospodarza. Zaproponowano więc wykorzystanie pomieszczenia na magazyn geesowski. W roku 1962 formalnie otrzymała obiekt Gminna Spółdzielnia w Ustce. Żeby przechowywać tu nawozy, zboże, pasze itp. trzeba 'było dokonać niezbędnych przeróbek. Koszt adaptacji na magazyn pochłonął około 600 tys. zł. Roi nicy okolicznych wsi: Możdżanowo, Starkowo, Pęplino, Swołowo są bardzo zadowoleni z umieiscowienia magazynu w Zalaskach. Zamiast jeździć 20 km do Ustki, mają ledwie kilka do dobrze zaopatrzonego magazynu.

Tymczasem PGR w Duninowie wystąpił o przekazanie mu obory. Słusznie uzasadniono, że w -tym obiekcie powinno się rozwijać hodowlę, a nie magazynować pasze i nawozy. Argumenty nie do zbicia. Ale i GS z Ustki ma swoje racje.

Spór o obiekt trwa. Wydaje się jednak, że powinien on być wykorzystany zgodnie z pierwotnym przeznaczeniem, to znaczy jako obora. Ale i GS nie może ponosić tak dużych kosztów bez rekompensaty. Przecież w przypadku przekazania obory kombinatowi, trzeb? wybudować magazyn, a na to brak funduszy.

Wniosek: trzeba zwrócić poniesione nakłady, za które można budować nowy ma?azyn, a oborę oddać w użytkowarne pegeerowi. (f)

DYŻUBUJU BADNI

Dziś w ratuszu (I piętro) pok. 48, w godz. od 17—19 przewidziany jest kolejny dyżur radnych. Skargi i zażalenia mieszkańców przyjmować będą radni: Dominik Bednarczuk i Kazimierz Cichocki oraz dyrektor MZBM — Antoni Aleksandrowicz i kierównik Wydziału Spraw Lokalowych Prez. MRN — Witold Sikorski, (a)

WIELKI DZIEŃ „TYSIĄCLATKI"

Jedyna w Słupsku s^ola tysiąclecia — popularna „szóstka" obchodzi swe 10-lecie. Z okazji tej czynniki społeczne reprezentowane m. in. przez komitet rodzicielski, postanowiły ufundować szkole sztandar.

Uroczystość wręczenia sztandaru odbędzie się pojutrze, w sobotę, o godz. 10, w sali Bałtyckiego Teatru Dramatycznego. Uchylając rąbka tajemnicy, możemy zdradzić, że uczniowie przygotowywali od dłuższego czasu specjalny program artystyczny na tę uroczystość.

Trwałym dorobkiem jubileuszu będzie uporządkowane i wyasfaltowane boisko szkolne. Na razie — tylko między szkołą a spółdzielczymi pawilonami handlowymi (boisko od strony ul. Mickiewicza będzie uporządkowane później). Prace wykonywała ekipa Miejskiego Zarządu Dróg i Mostów: Edward Rokicki, Stanisław Kowalczyk, Eugeniusz Chmielewski, Jan Gruszka i walcmistrz — Henryk Fieńkoś.

Asystowało im wielu małych kibiców ze szkoły. Boisko jest dla nich — 800 dzieci i młodzieży, uczącej się na dwie zmiany, która dopiero teraz uzyska lepsze warunki co gry, zabawy, uprawiania sportu.

Na asfaltowaniu boiska nie kończą się porządki. Trzeba jeszcze naprawić ogrodzenie, tu i ówdzie uszkodzone przez chuliganów. Szkoła czeka również na obiecaną przez oddział WSS „Społem" bramę, która po. zajęciach będzie zamykać wstęp na boisko od strony pawilonów przy ul. Starzyńskiego. Przy okazji informujemy rodziców, oburzonych projektami zabudowy przejścia do szkoły od tej strony, że takie niebezpieczeństwo nie zagraża. (tem)

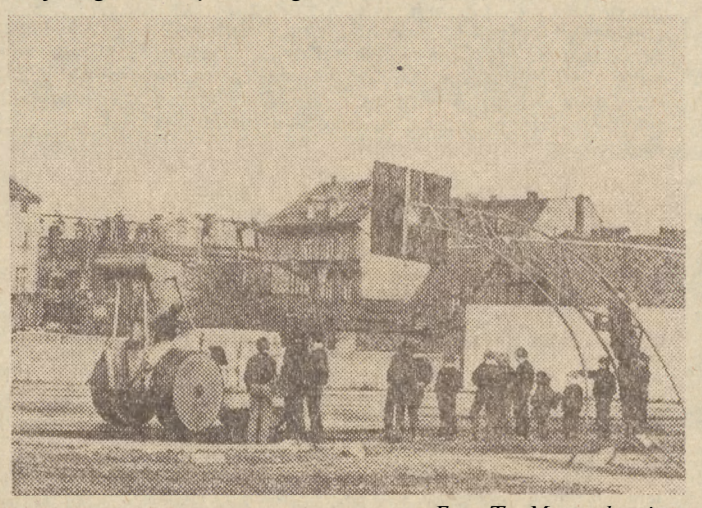

Fot. T. Martychewicz

Łatwiej o samochód, niż o garaż

Chociaż na ulicach Słupska nie parkuje się tyle samochodów co np. w Warszawie czy Krakowie, to jednak z każdym dniem jest ich więcej. Prognoza motoryzacyjna dla Słupska przewiduje, że w roku 1980 na każdy tysiąc mieszkańców będzie przypadało 125 samochodów osobowych. Łatwo więc dociec, że w tym czasie mieszkańcy miasta będą posiadaczami co najmniej 9 tysięcy samochodów osobowych, nie licząc motocykli i samochodów ciężarowych, należących do przedsiębiorstw.

DLA WIELU rodzin zakup samochodu jest połączony z wyrzeczeniami. Nie można więc owocu wieloletnich oszczędności pozostawiać na pastwę deszczu i śniegu, pozwalać mu niszczeć, Potrzebny garaż. I tu problem.

Społeczeństwo można podziielić na dwie części: tych, którzy posiadaja samochody lub potencjalnych nabywców oraz tych, którzy nie zasiądą za kierownicą. Pierwsi chcą budować garaże, drudzy sprzeciwiają się temu, wnosząc skargi do władz miejskich na hałaisy, zanieczyszczanie powietrza spalinami, okupowanie placów gier i zabaw **przez** zmotoryzowanych.

Motoryzacji nie cofniemy, ani nie zatrzymamy. Będzie ona postępowała coraz szybciej. Trzeba więc w trybie przyspieszonym wydzielić odpowiednie miejsca pod budowę garaży. Owe prawie 9 tys. samochodów można zaparkować w garażach wybudowanych na około 50 ha powierzchni. Gdzie takie place znaleźć?

Miejskiej Pracowni Urbanistycznej okazuje się, że we wrześniu^ skierowano do wszystkich adeemów pisma. Wynika z nich, że należy zlokalizować Przyszłe place pod budowę garaży, określić potrzeby dzielnicy z uwzględnieniem potrzeby motoryzacyjnej. Odpowiedziały tylko adeemy ze śródmieścia. Uzgodniono że w dzielnicy wydzieli się place. Powstanie ponad 140 boksów garażowych. Nie zaspokoi f0 potrzeb, ale zneutralizuje problem. Od listopada br. do roku 1975 .można budować przy ulicach: 22 Lipca 25 boksów, Wita Stwosza — 6, Poniatowskiego- — 12 Moniuszki — 20, Węglowej — 20. Rybackiej — 15 i Pomorskiej — 18 boksów. W dalszych pianach dla tej dzielnicy rozważa się możliwości budowy przy ul. Niemcewicza (około 70 boksów) i Poniatowskiego (około 30 boksów).

Po zakończeniu budowy Zatorza potrzeby garażewe obliczono na około 1000 boksów. Aktualnie wydzielono teren przy ulicy Marchlewskiego na 160 boksów (60 osób już buduje). Przy ulicy Sobieskiego, wiosną przyszłego roku, zlokalizuje się 55 pomieszczeń, są też pewne możliwości wykorzystania placów między budynkami, ale będzie to możliwe po całkowitym zakończeniu budowy Zatarza. Natomiast nie będzie żadnych ograniczeń budowlanych na parcelach przy domkach jednorodzinnych.

„Melodią" dalekiej przyszłości są tereny dzielnicy Wschód ponieważ struktura budynków jest bardzo stara — w zasadzie całą dzielnicę trzeba wyburzyć. Już teraz plany na 1980 r. przewidują wydzielenie terenów pod garaże przy ulicach Długosza — około 110, Słowiańskiej — 70, Partyzantów — 65, Pawła Findera — 40. Kilińskiego — 40 i H. Pobożnego — 10.

Na tym kończą się już o- realizacji plany, które zaspokoją potrzeby ledwie w 20 proc. samochody licach, chyba ze MIGK zdecyduje się na budowę gazaru Parowego, w centrum miasta decyzja nie została Pojęta. (mef)

W słoneczny dzień z daleka widoczny jest odremontowany (choć jeszcze nieczynny) hotel „Piast". Na zdjęciu — wid.ok z parku przy ul. Starzyńskiego.

Fot. T. Martychewicz

W NIEDZIELĘ DERBY PIŁKARZY

Konkurs no wynik spofkcisilci MZKS — ©rwf

W najbliższa nie^zie!* ro?egrana zostanie ostatnia kolejka spotkań 0 mistrzostwo klasy okręgowej. Szczególne emocje oczekują kibiców Słupska, którzy będą obserwatorami pojedynku lokainvch rywali: MZKS Czarni — ZGKS Gryf. Jeszcze kilka tygod~i temu faworytem meczu był Gryf. Ostatnio forma tego zesnołu wyraźnie sie; o*rniżvła (porażka w Siawn'i, remis z Lechem). Piłkarze MZKS natomiast po dobrej grze wywiedli jeleń punkt z Sianowa i w ten sposób szanse drużyn wyrównały sie.

Warto przypomnieć. że Gryf znjmuje pierwsze miejsce w tabeli ł nrd oiątym — MZKS ma sześć punktów przewagi.

Jak nas poinformowano, obie drużyny wystąpią w najsilniejszych składach: MZKS z Michalakiem, Lefeiedziewiczem, Sokołowskim i Szawurskim, a Gryf z Jedynakiem. Fitasem, Szatkowskim l Wiśniewskim na czele. Spodziewamy sie, że piłkarskie derby naszego miasta przebiegną na boisku i trybunach w sportowej atmosferze.

Dla naszych Czytelników — kibiców dodatkowa atrakcją będze konkurs na wynik spotkania, który redakcja ogłasza wspólnie z zarządami obu klubów. Wypełnione kupony konkursowe można nadsj^łać pocztą (decyduje data stempla pocztowego) lub wrzucać do naszej skrzynki redakcyjne! przy pl. Zwycięstwa (do godz. If w sobotę). Na zwycięz?ów, oprócz nagród rzeczowych, m. in. oczekują karty wolnego wstępu na zawody sportowe.

KUFOM KONKURSOWY

Mecz MZKS Czarni — ZGKS Gryf

wygra drużyna .....

wynikiem .....

Imię i nazwisko .....

.....

adres .....

.....

COGDZIE-KIfcDY :

2 CZWARTEK
Bohdana

TELE|£iif||v

97 — MO
98 — Straż Pożarna
99 — Pogotowie Ratunkowe

DYŻURY

Dyżuruje apteka nr 31 przy ul. Wojska Polskiego 9 tel. 28-93

ijwWirST/lWY

MUZEUM Pomorza Środkowego — Zamek Książąt Pomorskich — Czynne od gJdz. 10 do lG. Wystawy stałe: 1. Dzieje i kultura Pomorza Środkowego; 2. Etnografia, kultura 1: "owa Pomorza Środkowego; 3. Wystawa monograficzna AŁ^rzeja a»vcciia.

KLUB „EMPIK" przy ul. Zamenhofa — 50 lat malarstwa radzieckiego (wystawa reprodukcji)

Ckimo

MILENIUM — Waterloo (radz., od lat 14) pan.
Seanse o godz. 16, 13.15 i 20.30
POLONIA — Początek nowego świata (rum., od lat 14)
Seanse o godz. 13.45, 16, 18.15 i 20.30
RELAKS — dziś nieczynne
USTKA
DELFIN — Ostatni wojownik (USA, od lat. 16) pan.
Seanse o godz. 18 i 20
GŁÓWCZYCE
STOLICA — Kat (hiszpański, od lat 1S)
Seans o godz. 17.30
DĘBNICA KASZUBSKA
JUTRZENKA — Jestem niewiernym mężem (franc., od lat 18)
Seans o godz. 1S

RADIO

PROGRAM I na fali 1322 m oraz UKF 66,17 MHz

Wiad.: 5.00, 6.00, 7.00, 8.00, 10.00 12.05, 15.00, 16.00, 18.00, 20.00, 23.00, 24.00, 1.00, 2.00 i 2.55

5.05 Poranne rozmaitości rolnicze 5.25 Słuchamy zespołć/w regionalnych 5.35 Poradnik rolnika 5.45 Gra J. Mizera (trąbka) 5.50 Gimn. 6.05 Ze wsi i o wsi 6.30—8.30 Poranek z radiem 8.30 Bezpieczeństwo na jezdni — zależy od nas samych 8.40 Proponujemy informujemy, przypominamy 9.00 Dla klas III i IV (język polski) 9.20 Z muzyki polskiej 10.05 „W Warszawie" — fragm. książki 10.25 O śpiewie, pieśniach i piosenkach 10.50 Kopernik — obrońca Polski 11.00 Kompozytorskie recitale 11.V) Radiowa Poradnia Rodzinna 11.57 Sygnał czasu i hejnał 12.25 Z gdańskiej fonoteki muzycznej 12.45 Rolniczy kwadrans 13.00 Z życia ZSRR 13.20 Na swojską nutę 13.40 Więcej, lepiej, taniej 14.00 Witryna poetycka 14.10 Kaprysy op. 1 N. Paganiniego 14.30 Zawadki muzyczne 15.05—16.00 Godzina dla dziewcząt i chłopców 16.05 O-Dinie ludzi partii 16.15 C. Franek: Poemat symf. „Strzelec potępiony^' 16.30—18.50 Popołudnie z młodością 18.50 Muzyka i aktualności 19.15 Kupić nie kupić — posłuchać warto 19.30 Listopadowa ballada 20.30 Fala 72 20 35 Miniatury rozrywkowe 20.45 Kronika sportowa 21.00 Audycja Redakcji Społecznej 21.25 Radio-szkole — aud. dla nauczycieli 21.4o Nowele wybrane 22.00 Po raz pierwszy na antenie 22.40 Melodie — wspomnienia 23.10 Przeglądy i poglądy 23.30 Muzyczne kołysanki 0,05 Kalendarz 0.10—2.55 Program nocny z Bydgoszczy.

PROGRAM II na fali 367 m na falach średnich 188,2 i 202,2 m oraz UKF 69,92

Wiad.: 4.30 5.30, 6.30, 7.30, 8.30 .9.30, 12.05. 14.00. 16.00. 17.00 19.00, 22.00 i 23.50

5.00 Melodie na dziś 5.35 Komentarz 5.40 Rzeszowski przegląd muzyczny 6.10 Kalendarz 6.15 Jezvk francuski 6.35 Muzyka i aktualności 7-00 Melodie ludowe 7.15 Gimn. 7.50 Melodie znad Warty 8.35 „Pasja według starszego referenta" — ode. opow. reportażowej 9.00 Z filmowej ścieżki dźwiękowej 9.i5 Nie ma marginesu 10.05 Spotkanie z balladą 10.25 „Wyprawa na północ" — fragm. prozy 10.45 Z muzyki słowiańskiej 11.57 Sygnał czasu i hejnał 12.25 Preludia l fugi fortepianowe D. Szostakowicza 12.40 Polskie zespoły instrumentalne 13.10 Melodie dla żołnierzy 13.4o Gawęda 14.05 Czwartkowe spotkania przy muzyce 14.30 Kronika kulturalna 14.45 Błękitna sztafeta 15.00 Koncert muzyki klasycznej 16.05 Z najnowszych nagrań 16.20 Muzyka rozrywkowa 16.43 Warszawski Merkury 16.58—18.20 Program Rozgłośni Warszawsko-Mazowieck:ei 1B.20 Wid o 19.00 Echa dnia 19.15 Język rosyjski 19.31 Biografie niezwykłe 20.01 Polskie melodie ludowe 20,16 Tysiąc znaczeń w jednym wierszu 20.35 Jazz od frontu i od kuchni 21.15 Opera w przekroju 22.30 Wiadomości sportowe 22.33 Przypominamy Art Tatuma 22.45 „Dzień po Wszystkich Świętych" — słuch. 23.20 Muzyka Dooularna 23.35 Księżyc... w piosence.

PROGRAM III na UKF 66,17 MHa oraz falach krótkich

Wiad.: 5.00. 6.00 i 12.05

Ekspresem orzez świat: 7.00, 8.00, 10.30 15.00. 17.00 i 19.00

5.05 Hej. dzień się budzi! 5.35 i 6.05 Muzyczna zegarynka 6.30 Polityka dla wszystkich 6.45 i 7.05 Muzyczna zegarynka 7.30 Gawęda 7.40 Muzyczna zegarynka 8.05 Mój magnetofon 8.35 Impresje fortepianowe 9.00 „Klęska" — ode. powieści 9.10 Pieśni tajgi 9.3o Nasz rok 72 9.45 C. Debussy: Sonata na skrzypce i fortepian 10.00 Gospels dziś 10.15 Nowoczesność i technika 10.35 Wszystko dla nań 11 „Koniec wieczności" — ode. pow. 11.57 Sygnał czasu i hejnał Za kierownica 13.00 Na katowickiej antenie 15.10 Muzyka uniwersalna 15.3o Kwadrans ze znakiem zapytania 15.45 Ad libitum 16.05 Gawęda 16.15 Gra i śpiewa grupa IF lfl.30 Wszystkie sonaty S. Prokofiewa: V Sonata C-dur op. 388 16.45 Nasz rok 72 17.05 „Klęska" — ode. pow. 17,15 Mój magnetofon 17.40 Słowo i dźwięk 18.10 W kręgu piosenki 1R.30 Polityka dla wszystkich 18.45 Z nagrań P Christowej 19.05 Z nagrr M. Chevaliera 19.20 Książka tygodnia 19.35 Muzyczna poczta UKF 20.00 Blues wczoraj l dziś 20.25 Renonaż 20.45 Jezvk nierv.<-ki 21.00 Pocztówka dźwiękowa ? Paryża 21.15 p. Czajkowski: Andante cantabile z kwartetu smyokowego on. 11 21.25 G- zie r przebój? 21.50 Z nagrań Sh. Czerkasky'ego 22.00 Faktv dnia 22.03 Gwiazda siedmiu wieczorów 22.- „Wojna i pokój" — ode. 4 22.45 Ballady E. Demarczyk 23.00 Poetki radzieckie 23.05 Magazyn 23.50 Gra Ork. I. Romanoffa.

KOSZALIN

na falach śrrdnich 188,2 i 202,2 m oraz UKF 69,92 MHz

7.00 ,Serwis dla rybaków i zapowiedź studia Bałtyk 72 7.03 Ekspres poranny 7.15 Studio Bałtyk 72 16.05 Wieści i nowości koszalińskiego rolnictwa — aud. w oprać. J. ŻesławskieKo 16.30 Mały relaks muzyczny 16.40 140. magazyn wojskowy ,Do mikrofonu wystąp" pod red. J. Sternowskiego 17.00 Przegląd aktualności wybrzeża 17.15 My o sobie — inni o nas — magazyn młodzieżowi ood red.

(ĆI TELEWIZJA

8.20 „Gdzie jest Urban" — film fabularny NRD
16.25 Program dnia
16.30 Dziennik
16.40 Dla młodych widzów: Ekran z bratkiem. M, in. film z serii „Znak Zorro"
17.45 „ZSRR-50 — Ukraina" — program przygotowany przez TV radziecką
19.10 Przypominamy, radzimy
12.20 Dobranoc: „Bolek i Lolek"
19.30 Dziennik
20.05 Teatr Sensacji: Francis Durbridge .,Jak błyskawica" — ode. III. Wyk.: Ewa Wiśniewska, Krzysztof Chamiec, Roman Wilhelmi, Barbara Horawianka, Ryszard Bacciarelli, Zofia Rysiówna, Mieczysław Voit. Maja Wachowiak. Mieczysław Milecki, Halina Kossobudzka. Janusz Paluszkiewicz.
Po teatrze ok.r
21.05 „Galeria współczesnych" — program publicystyczny
21.35 Ekspres nr 12. Wyk.: Zofia Czerwińska, Anita Dymszówna, Joanna Sobieska, Jerzy Dobrowolski, Janusz Cywiński, Andrzej Fedorowicz. Marian Jonkajtys, Jan Kociniak, Marian Opania, Wojciech Pokora. Jerzy Radwan. Tadeusz Ross. Jerzy Turek
22.00 Dziennik i wiad sportowe
22.25 Program na piątek.

PZG C-4

..GŁOS KOSZALIŃSKI" — orąan Komitetu Wojewódzkiej PZPR. Redaguje Kolegium Redakcyjne. Koszalin, ul. Alfreda Lampego 20. Telefon Redakcjj w Koszalinie: centrala S2-G' do 66.

„Głos Słupsk|·' — mutacj; „Głosu Koszalińskiesro" Słunsfc pl. Zwycięstwa 2 1 piętro. Tc łffony: sekretariat łączy z kierównikiem — 51-95: dział ogto szfń il-95: redakcja — 54-66.

Wpłaty na prenumeratę miesięczna — 15 zl; kwartalna — 45 zl; półroczna — 9Q zl; roczna — 180 zł przyjmują urzędy pocztow . listonosze oraz ®d-d7iałv ,.Ruch**,**

Wydawca: Koszalińskie Wydawrnrtwo Prasowe RSVt „PRASA" -- Koszalin, ul. Pawła Findera 27'29. Centrala telefoniczna 40-27.

Tłoczono: Prasowe Zakład> Graficzne. Koszalin. oL Alfreda Lampego 1L

JESZCZE czas NI KISZONKI

Rolnicy z pow. słupskiego przekonali się, że najlepszą karmą dla inwentarza sa kiszonki. W tym roku prawie w każdej zagrodzie przygotowano treściwą karmę dla bydła l trzody. Przypominamy jednak, że jeszcze jest czas na powiększenie zapasów kiszonek. Mc-żna wykorzystać do tego liście z okopowych i ewentualny trzeci pokos t~aw. Przypominamy też rolnikom. że w zakładach ziemniaczanych można się zaopatrzyć w **pulpę**, która w połączeniu z innymi składnikami jest dosko **nałą karmą dla bydła.** (f)

Moda spod żagla

W BOGATEJ historii ubiorów interesujące miejsce zajmujev tradycja stroju mai-ynarskiego. Zrodzony przed wieloma dzieciątkami lat marynarski mundur przetrwał w mało zmienionej formie do naszych czasów i wszystko zdaje się wskazywać na to, że chyba jeszcze długo pozostanie on nie zmieniony, choćby ze względu na szacunek dla tradycji, oryginalność i swoisty urok.

Ciekawostki historyczne na ten temat pochodzą z książki E. Koczorowskiego, J. Koziarskiego i R. Pluty zatytułowanej „Zwyczaje i ceremoniał morski".

NA WZÓR AMAZONKI

Wspólny dla wszystkich niemal flot świata granato wy kolor munduru maryynarki wojennej, różniący się zasadniczo od mundurów formacji lądou-ych, ma swoją własną historię, której nadano zahar wienie anegdotyczne.

Sam pomysł wprowadzenia jednolitego umundurowania dla załóg królewskich okrętów zrodził się w roku 1745 w gronie oficerów angielskiej Royal Navy. Ostatnie słowo decydujące o wyborze koloru miało należeć do króla Jerzego II. Ostatecznie wybrał on granat, ale podobno długo się wahał, zanim „przypadek* ułatwił mu decyzję.

Na trasie codziennych przejażdżek konnych Jerzego II niby przypadkiem harcowały piękne amazonki. Wzrok monarchy przykuła wdzięczna po stać księżny Belford, odzianei w efektowny strój do konnej jazdy.

Trudno zresztą odgadnąć, czy granatowo-biały kostium ze złotymi guzami i złotymi lamówkami wokół mankietów jeszcze bardziej podkreślał urodę arystokratki, czy też jej piękność sprawiła, że właśnie zestawienie tych dwóch kolorów wywarło na królu bardzo

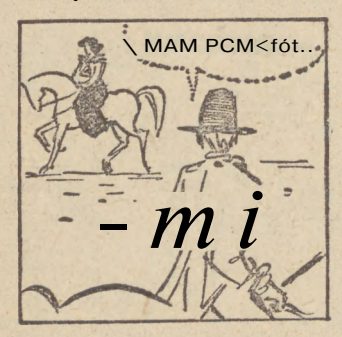

korzystne wrażenie. Dość na tym, iż to niby przypadkowe spotkanie zadecydowało o przyjęciu w angielskiej flocie takich właśnie kolorów.

W roku 1748 granatowy mundur zaczął obowiązy-n wać oficerów floty, ale na dobre przyjął się dopiero około roku 1800. W 1857 ro ku upowszechnił się on rów nież wśród marynarzy. Z czasem stał się wzorem dla innych flot europejskich, a później niemal całego świa ta.

CZAPKA ZAMIAST KAPELUSZA

Okrągła czapka bez dasz ***ka*** *w marynarskim ubiorze pochodzi w prostej linii od miękkiej czapki z XVII wieku (mycki lub jarmul-* ***ki)*** *i wyglansowanego kapelusza z XVIII stulecia. Ma więc ona miękkość* ***pierwszej i kształt*** *drugię go, co powoduje, że dobrze „trzyma się" głowy.*

Czapkę marynarską wykonaną z czarnej pilśni, o owalnym kształcie i twardych kantach, wprowadzono we francuskiej flocie już w 1858 roku. Zastąpiła ona sztywne, wysokie kapelusze przypominające cylindry. We flocie brytyjskiej płaskie kapelusze marynarskie zastąpiono okrągłymi czapkami bez daszka dopiero w roku 1830. Nowe nakrycie głowy było znacznie praktyczniejsze w warunkach okrętowych i przy wietrznej pogodzie lepiej „trzymało się" głowy. Poza tym czapka w przeciwieństwie do kapelusza dawała większe pole widzenia, zwłaszcza przy wspinaniu się na maszty.

Wprawdzie zwyczaj noszenia kapeluszy we flocie szybko został zapomniany, jednak przywiązanie do wstążek, których zadaniem było przytrzymywać kapelusz na wietrze, przetrwało. W rezultacie długie wstążki są ozdobą czapek współczesnych marynarzy takich państw jak: Związek Radziecki, NRD, Holandia, Jugosławia i inne.

Z MYŚLĄ O DŁUGOWŁOSYCH

Kołnierz uchodzi za największą ozdobę marynarza. I on ma swoją ciekawą hi storię. W końcu XVII wie ku marynarze nosili dłuższe wlbsy i w związku z tym pojawił się rodzaj stałego kołnierza, ochraniającego górną część bluzy. Póź niej rozwichrzone loki UJię te zostały w warkocz, który solidnie smarowano smołą sztokholmską dla nadania mu sztyiuności. Smarowidło to nie było najprzedniejszej jakości i często pozostawia ło ślad na kołnierzu, yjpro wadzono zatem drugi kołnierz ochronny dający się łatwo wyprać, który nakla dano po prostu na stały kołnierz u bluzy. Chociaż moda na warkocze trwała stosunkowo krótko (1785—1825) i nigdy nie była zbyt powszechna, kołnierz ten pozostał do dzisiaj w postaci jasnogranatoiocgo płata materii, specyficznego kształtu, z trzema rzędami białych pasków, stanowiąc już tylko ozdobę munduru marynarskiego — ozdobę bodaj najpiękniejszą ***i*** *jak* ***że*** *romantyczną.*

NIC WSPÓLNEGO Z NELSONEM

Zwolennicy Nelsona tłumaczą obecność trzech pasków na marynarskim, kołnierzu chęcią upamiętnienia przez Anglików trzech słynnych zwycięstw admira ła: na Nilu, pod Kopenhagą i pod Trafalgarem. Z kolei we flocie rosyjskiej wiązano to z trzema wielkimi zwycięstwami admira ła Uszakowa. W istocie rze czy nikt dobrze nie wie, dlaczego akurat zatioierdzo no trzy paski a nie dwa, jak proponował to jeden z członków komisji Admirali cji Brytyjskiej w 1890 roku. Wiadomo natomiast, że już w końcu XVII wieku marynarze mieli zwyczaj naszywać na bluzach lub swetrach tasiemki w celu zaznaczenia długości stażu swej służby, podobnie żresz tą, jak robią to dzisiaj za pomocą złotego galonu naszytego na rękaw w kształ cie litery „V".

Dość popularny jest także pogląd, iż marynarski czarny krawat został wprowadzony jako oznaka żałoby po śmierci Nelsona. A tymczasem krawat z czarnego jedwabiu noszono znacznie wcześniej, w formie chustki na szyję. Spełniała ona wielorakie zadanie. Wtedy, kiedy noszono jeszcze warkocz, używano jej dla ochrony kołnierza kurtki (stąd praktyczny kolor czarny). W zasadzie jednak od wieków zadaniem chusty było zbieranie potu i noszono ją nie tylko na szyi, lecz wiązano także na czole.

Być może za przykładem załogi okrętu „Berwick'* która w 1794 roku po śmierci swego dowódcy przecięła chustki na połowę i nosiły jedną część wokół kapelusza, a drugą połowę na ramieniu, w podobny soosób mieli przewiązane chust ki marynarze uczestniczący w pogrzebie Nelsona.

A PROPOS CHUSTEK*,

W marynarce francuskiej przyjął się w XIX wieku bardzo oryginalny zwyczaj.

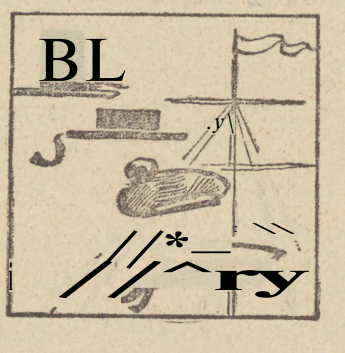

Na chustkach do nosa u-1 mieszczano rysunek okrętu,[na którym marynarz służył} Chustki były dość duże, o rozmiarach 75x65 cmtotež& chętnie noszono je również p

na szyi. Najczęściej były one białe z czerwonym, i czarnym szlakiem. Obecnie\ chustki takie z rysunkami\ okrętów noszących na prze strzeni wieków tę sam.ą nazwę, w chronologicznym ich ujęciu, wręcza się jakol upominki podczas wizyt i rewizyt okrętów Marinę Na tionale.

Dodać też należy, że w XIX stuleciu chusty koloru żółtego nosili na lewym ramieniu marynarze, któ rzy opłynęli przylądek-. Horn. Dawano im pierw-, szeństwo w każdej okolicz ności, zarówno na morzu jak i na lądzie.*

MARYNARSKIE NOGAWKI

Po roku 1825 we flocie brytyjskiej zaczęto zastępować długimi soodniami workowate; spodnie do kolan, tak zwane slops, które stały się już przed miotem kpiny ze strony marynarzy innych flot, zwłaszcza francuskiej. Długie spodnie marynarskie miały nogawki u dołu rozkloszowane. Ten ich charakterystyczny krój podyktowany był konkretną potrzebą. Otóż w okresie flot żaglowych często zachodziła potrźeba dobijania łodziami do brzegu w niezbyt dogodnym miej-? scu, co łączyło się z koniecznością zeskakiwania do wody. Także szorowanie drewnianych, pokładów należało do codziennych obowiązków marynarzy.; Frodzenie w wodzie w wąskich długich s^odrrach na pewno r*ie należało do nrz^iemnośei.] Marynarze radlili sobie zatem w ten sposób, że nodwiiali nogawki spodni pod kolana, co oczywiście było możliwe nrzy spodniach majacch nogawki rozkloszowane u dołu. Ten właśnie krój snod"i okazywał się wi^re przydatny w takich k'o potliwych sytuacjach, jak nagłe wypadniecie za burtę. *Aby* spodnie nie korowały ruchów, mo'ra było je bez większego tr··"*u zdi"ć w wod~ie.

Choricż niewiele już pozostało żomowców na mo-1 r~ach, tradycja marimarski^no munduru przetrwała do dzisiaj. Spodnie z szerokimi nogawkami znajdują nadal praktyczne zastosowanie, zwłaszcza na jednostka^h szkolnych.

Wybrał ru)
Ilustr. Zb. Olesiński

SPORT • SPORT • SPORT • SPORT

Pierwsze sety na boiskach siatkówki

INAUGURACJA SEZONU

JMJŻ W ub. niedzielę rozpoczęły mistrzowskie boje zespoły 11 ligi siatkówki kobiet, w których uczestniczą siatkarki Czarnych Słupsk. Jednak inauguracja nowego sezonu w województwie na tąpi dopiero w najbliższą niedzielę 5 bm. Do rozgrywek wystartują zespoły wojewódzkie klas niższych.

W tegorocznym sezonie powiększona została klasa okręgowa mężczyzn, w której o tytuł mistrzowski i prawo ubiegania się o wejście do II ligi walczyć będzie 14 zespołów podzielonych na dwie grupy terytorialne. W pierwszej z nich znalazły się drużyny: AZS Słupsk, AZS Koszalin, MZKS Darłowo, Korab Ustka, LZS Wybrzeże Kołobrzeg, TKKF „Płyta" Karlino i Granit Świdwin, natomiast w drugiej grupie walczyć będ^: LKS Głaz Tychowo, Start Miastko, LZS Żagiel Debrzno, LZS Grot I?en'n, Relaks Połczyn-Zdrój, LZS Spółdzielca Szczecinek, LZS Czarni Lipka.

W rozgrywkach kobiet sytuacja nie' przedstawia się najlepiej. W mistrzostwach seniorek wystąpią tylko trzy zespoły: Soarta Złotów, Start Miastko i rezerwy Czarnych Słupsk. Korzystniej natomiast przedstawia się sytuacia w klasie juniorek. Do rozgrywek mistrzowskich przystąpi sześć drużyn: Czarni Słupsk, Start Miastko, MKS Znicz Koszalin, Sparta Złotów, TKKF Indus Sławno i LZS Wybrzeże Kołobrzeg.

Podobnie jak w roku ubiegłym o tytuł mistrza województwa juniorów ubiegać się będzie 8 zespołów: AZS Koszalin, SKS Zasadnicza Szkoła Budowlana Koszalin. MZKS Darłowo, SKS Liceum Ogólnokształcące Sławno, MKS Palestra Słupsk, LZS Wybrzeże Kołobrzeg, LKS Głaz Tychowo. SKS Liceum Ogólnokształcące Człuchów.

W niedzielę wystartują zespoły męskie, a drużyny seniorek i juniorek za dwa tygodnie.

W klasie seniorów zestawienie par pierwszych pojedynków wygląda następująco (na pierwszym miejscu gospodarze): AZS Koszalin — Korab, MZKS Darłowo — Wybrzeże, TKKF Karlino — Granit, Zagei — Czarni Lipka, Grot Bonin — Start. Relaks — Głaz.

W klubie juniorów zmierzą się: AZS Koszalin — SKS LO Sławno, MZKS Darłowo — Wybrzeże, SKS ZSB Koszalin — Głaz, MKS Pafestra — SKS LO Człuchów, (sf)

PIŁKA NOŻNA

Ostciini akt jesieni w klasie ©kręgowej

Dobiegają końca rozgrywki piłkarskie o mistrzostwo klasy okręgowej seniorów. W niedzielę piłkarze stoczą ostatnie pojedynki w rundzie jesiennej i po tych spotkaniach zawieszą buty na przysłowiowych kołkach.

Ciekawie przedstawia się sytuacja w tabeli na finiszu I rundy. Prowadzący od początku rozgrywek zespół słupskiego ,Gryfa (który po VIII rundzie spotkań został na tydzień zdjrśtansowariy przez Victorię) posiada dwa punkty przewagi nad Sławą i trzy nad Victorią. Z niedzielnego „rozkładu jazdy" wynika, że tytuł „mistrza jesieni" zdobędą piłkarze Gryfa, którzy nawet w przypadku porażki w lokalnych derbach z Czarnymi — przy ewentualnym równoczesnym zwycięstwie Sławy w Złocieńcu z Olimpęm — utrzymaja tytuł przodownika rozgrywek, dzięki doskonałemu bilansowi bramkowemu.

Główna uwaga kibiców w ostatniej kolejce spotkań będzie właśnie zwrócona na derby Słupska, Dla byłych Hl-ligowców pojedynek ten ma nie tylko znaczenie prestiżowe. Gryfici, których ambicją jest ponownie znaleźć się w szeregach klasy międzyy/ojewódzkiej nie mogą sobie pozwolić na stratę punktów, których może im później zabraknąć w decydującej fazie rozgrywek w rundzie wiosennej. Z układu sił wynikałoby, że faworytem spotkania są piłkarze Gryfa. Jednak w derbach każdy wynik jest możliwy. Poza tym drużyna Czarnych, zwłaszcza W meczach z lokalnym rywalem wykazuje zazwyczaj maksimum umiejętności i nie zawodzi swych sympatyków.

Z pozostałych meczów ciekawie zapowiadają się: sobotni pojedynek rezerw Gwardii z Vietorią Sianów oraz derby Szczecinka — L.KS Wielim z Darzborem. (sf)

Pierwszu psroSfcB fmdsrdw Bntea

Juniorom piłkarskim klasy okręgowei do zakończenia rozgrywek mistrzowskich rundy jesiennej pozostały tylko dwie kolejki spotkań, a niektórym zespołom jeszcze zaległe pojedynki.

W ub. niedzielę doszło do atrakcyjnego pojedynku w Koszalinie, gdzie zmierzyły się zespoły przodowników rozgrywek — Darzboru i Gwardii. Kroczący do tej pory od zwycięstwa do zwycięstwa juniorzy Darzboru stracili w niedzielę pierwsze punkty, ulegając młodym gwardzistom 0:1. Mimo porażki drużyna Darzboru. nadal prowadzi w tabeli przed Gwardia, dzięki korzystnieiszemu bilansowi bramkowemu. Poza tvm zespół szczecinecki ma o jedną grę mniej od swego najgroźńieiszego rywala.

Wydział Gier i Dyscypliny O^PN na ostatnim posiedzeniu zweryfikował spotkania juniorów rozegrane 22 bm. W zamieszczonej poniżej tabeli nie uwzględnione zostały mecze rozegrane w ubiegłą niedzielę (29.X), których weryfikacji WGiD dokona na najbliższym posiedzeniu po otrzymaniu protokołów sędziowskich.

Oto aktualna tabela po VIII rundzie spotkań:

Darzbór	14:0	34—8
Gwardia	12:4	16—6
Iskra	11:3	16—9
V&ctor!a	9:5	19—11
Gryf	8:6	15—8
Sława	7:9	25—24
Olimp	7:9	12—18
Orzeł	5:9	10—22
Bałtyk	5:11	12—25
Bytoyia	4:1.0	11—18
S'-3rti	4:12	8—1.9
Kotwica	4:12	11—23

(sf)

POLSKA — WĘGRY 2:1

W rozegranym we wtorek na stadionie Orkanu w Sochaczewie towarzyskim międzypaństwowym meczu piłkarskim juniorów, Polska pokonała Węgry 2:1 (1:0). Bramki dla Polski zdobyli: Sroka w 18 min. i Jędras w 65 min., a dla Węgrów: Larsanyi w 41 min.

KOMISARZ MAIGRET I CHIŃSKIE CIENIE

Georges Simenon

Tłumaczenie: Tadeusz Szafar (12)

Nastrój stawał się przykry, Oczy kobiety zwilgotniały, wargi zaczęły drżeć w sposób niepokojący.

— Tylko ja jedna wiem, ile się wycierpiałam! Posyłałam Rogera do szkół, chciałam, żeby otrzymał staranne wykształcenie. Nie wdał się w ojca, był czuły, wrażliwy... Kiedy miał siedemnaście lat, Martin załatwił mu posadę w banku, żeby się nauczył zawodu. Ale właśnie wtedy spotkał Coucheta, nawet nie wiem gdzie...

— I przyzwyczaił się wyłudzać pieniądze od ojca?

— Proszę zwrócić uwagę, że mnie Couchet zawsze wszystkiego odmawiał! Dla mnie wszystko było za drogie! Sama musiałam szyć sobie suknie i trzy lata chodzić w jednym kapeluszu.

— A Rogerowi dawał wszystko, czego syn zapragnął?

— Zdemoralizował go! Roger wyprowadził się z domu, zamieszkał sam. Tylko od czasu do czasu do mnie zachodzi. Ale odwiedzał także ojca...

— Dawno państwo mieszkacie przy placu des Vosges?

— Prawie osiem lat. Kiedy znaleźliśmy mieszkanie, nie mieliśmy w ogóle pojęcia, że Couchet ma coś wspólnego ze szczepionkami. Martin chciał się nawet wyprowadzić. Tylko tego by brakowało! Jeśli ktoś miał się wynieść — mam rację? — to chyba tylko Couchet. On się wzbogacił, nie mam pojęcia w jaki sposób. Widywałam go, jak zajeżdżał samochodem prowadzonym przez szofera. Bo miał nawet szofera! I widziałam jego żonę...

— U niej w domu?

— Czatowałam na ulicy, żeby zobaczyć do czego jest podobna. Ale wolę nic nie mówić. W każdym razie nic nadzwyczajnego, mimo min jakie stroi i mimo astrachańskiego futra.

Maigret otarł twarz dłonią. To zaczynało wyglądać na obsesję. Już od kwadransa wpatruje się w tę samą twarz, a teraz odnosi wrażenie, że nigdy nie będzie w stanie wymazać jej z siatkówki oka.

Twarz szczupła, bezbarwna, o rysach delikatnych, bardzo ruchliwych, która chyba nigdy nie wyrażała innego uczucia, prócz bolesnego pogodzenia z losem.

Ta twarz przypominała mu także niektóre portrety rodzinne, nawet w jego własnej rodzinie. Miał kiedyś ciotkę, tęższą od pani Martin, która także nie przestawała biadolić. Kiedy był jeszcze dzieckiem, wiedziały że ilekroć przyjeżdżała, nim jeszcze zdążył siąść, wyciągnie z torebki chusteczkę. „Moja biedna Hermancjo — zaczynała. — Co za życie! Muszę ci opowiedzieć, co Piotr znów zbroił..." I miała tę samą ruchomą maskę, za wąskie wargi i oczy w których czasem migały jak gdyby błędne ogniki.

Pani Martin nagle straciła wątek. Denerwowała się.

— Teraz może pan zrozumieć moje położenie. No pewnie, Couchet ożenił się po raz drugi. Ale to nie zmienia faktu, że byłam jego żoną, dzieliłam z nim początki, to znaczy najtrudniejsze lata jego życia. Ta druga, to falka...

— Rości sobie pani prawo do spadku?

— Ja?! — zawołała z oburzeniem. — Za żadne skarby nie przyjęłabym jego pieniędzy! Nie Jesteśmy bogaci, Martinowi brak inicjatywy, nie potrafi się pchać, Dozwala by mniej od niego zdolni koledzy kopali pod nim dołki. Ale gdybym nawet musiała chodzić na posługi, nie chciałabym...

— Czy to pani wysłała męża, żeby uprzedził Rogera?

Nie zbladła, bo to byłoby niemożliwe. JeJ cera zachowała jednolitą szarość. Ale we wzroku czuło się wahanie.

— Skąd pan wie?

I nagle z oburzeniem:

— Mam nadzieję, że przynajmniej nie jesteśmy inwigilowani! To już byłby szczyt wszystkiego! W takim wypadku nie wahałabym odwołać się bardzo wysoko...

— Proszę się uspokoić, nic podobnego nie powiedziałem. To czysty przypadek sprawił, że właśnie dziś rano spotkałem pana Martina.

Afe ona, ciągle nieufna, obserwowała komisarza bez czułości.

— Skończy się na tym, że będę żałowała, że tu w ogóle przyszłam! Człowiek chce być zawsze w porządku... A pan, zamiast okazać wdzięczność^.

— Zapewniam panią, że jestem niewymownie wdzięczny za tę/v wizytę!

Mimo to czuła, że coś tu nie gra. Ten tęgi mężczyzna o szerokich barach, ze skuloną w ramionach głową, który przyglądał się jej naiwnymi oczyma, jak gdyby wypranymi z wszelkiej myśli, teraz budził w niej strach.

— Tak czy inaczej — wykrztusiła ostrym głosem — lepiej, że ja sama o tym powiem, niż by miała dozorczyni... Przecież skończyłoby się na tym, że pan by się i tak dowiedział.

— Że pani była pierwszą panią Couchet?

— Widział pan tamtą?

Maigret z trudem powstrzymywał się od uśmiechu.

— Jeszcze nie.

— Ona pewnie będzie wylewała krokodyle łzy! Co nie przeszkadza, że teraz jest już spokojna... dzięki milionom, które Couchet zarobił!

No i nagle zaczęła płakać, dolna warga drgnęła, zmieniając zupełnie wyraz twarzy, usuwając to, co w niej było zbyt ostrego?

— Ona go nawet nie znała, kiedy się męczył, kiedy potrzebna mu była kobieta, która dodawałaby mu otuchy...

Głuchy szloch, ledwie słyszalny, bulgotał raz po raz w chudej szyi, przewiązanej jedwabną wstążką.

Wstała, rozejrzała się wokół, aby się upewnić, że niczego nie zapomniała, i pociągnęła nosem.

— Ale to się wszystko nie liczy...

Gorzki uśmiech przez łzy.

— Ja w każdym razie spełniłam swój obowiązek. Nie wiem, co pan sobie o mnie pomyśli, ale...

— ZaDewniam panią, >e...

Miałby trudności z zakończeniem, gdyby ona sama nie dodała:

— Mnie to obojętne! Mam swoje sumienie! Nie każdy może to samo o sobie Dowiedzieć...

Czegoś jej było brak, ale sama nie wiedziała czego. Potoczyła jeszcze raz wzrokiem, poruszyła ręką jak gdyby zdumiona, że nic w niej nie ma.

Maigret wstał, żeby odprowadzić ją do drzwi.

— Dziękuję, że się pani pofatygowała...

— Zrobiłam to, co uważałam za swój obowiązek!

Wyszła na korytarz, gdzie śmiejąc się, rozmawiali inspektorzy. Minęła ich z wielką godnością, nie odwracając głowy.

(d.c.nj