TVS SZCZECIN
KRONIKA KOSZALIŃSKA
STUDIO REKLAMOWE
KOSZALIN
ul. MARSZAŁKA PIŁSUDSKIEGO 47/49
tel. 45 00 54 fax. 41 59 00

DZIŚ: • Czekają na zgodę sądu • Pomagamy bezrobotnym • Tropami Wokulskiego • Listy Czytelników • Jutro: Zielony cennik •

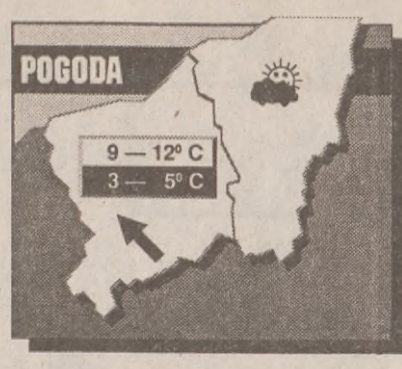

„Na złych ludziach można polegać. Ci przynajmniej się nie zmieniają" (W. Faulkner)

Imieniny:
dziś — Wery, Honoriusza
jutro — Danuty, Remigiusza
Wschód słońca: Słupsk — 5.52, Koszalin — 5.55
Zachód: Słupsk — 17.31, Koszalin — 17.35

Zapowiada się nieco chłodniejszy dzień niż wczoraj. Przewiduje się zachmurzenie małe i umiarkowane. Nad ranem będą mgły. Wiatr słaby do umiarkowanego. Ciśnienie spadnie.

Ukazuje się od września 1952 roku

ForuM
GŁOS POMORZA
KOSZALIN - SŁUPSK
NR 228 (12773) Czwartek, 30 września 1993 r. Cena 2000 zł
Wydanie A B C

Przedzawałowy stan pogotowia

Stacja Pogotowia Ratunkowego w Koszalinie jest od kilku dni na ustach wielu mieszkańców miasta z powodu odmówienia pomocy choremu. Tym razem respektowanie nieżyciowych przepisów pozbawiło życia 39-letniego mężczyznę. Potrzebował on pomocy o godz. 13, natomiast pogotowie przyjmuje zgłoszenia dopiero, wówczas gdy nie urzędują już lekarze w przychodniach rejonowych. Ponieważ chory nie był w stanie dotrzeć tam o własnych siłach, jego żona trzykrotnie i bez skutku prosiła o przyjazd karetki, aż w końcu przy pomocy rodziny zdecydowała się przewieźć go do szpitala. Niestety, pomoc przyszła zbyt późno.

Sprawa nabrała rozgłosu na skutek śmierci chorego, jednak nie pierwszy to przypadek, kiedy pracownicy pogotowia lekceważą objawy, sugerujące u pacjenta niebezpieczeństwo zawału serca. Zmarły Stefan S. miał mdłości i bóle żołądka. Takie symptomy zbliżającego się zawału nie są może typowe, ale zdarzają się.

Kilka miesięcy temu, w godzinach wieczornych, lekarz koszalińskiego pogotowia przyjechał na wezwanie do trzydziestokilkuletniej chorej, mieszkającej przy ulicy Sucharskiego, która miała analogiczne objawy. Nie zbadał jednak pracy serca, przepisał jedynie środki przeciwskurczowe i zalecił ścisłą dietę, diagnozując przypadłości żołądkowe. Wcześnie rano kobieta zmarła na serce, osierocając małe dziecko, nie mające również ojca.

(dokończenie na str. 2)

„EUROPA" TO COŚ WIĘCEJ NIŻ ZABAWA... „EUROPA"
SUPERKONKURS DLA DZIECI I MŁODZIEŻY
„EUROPA"
OD 9 PAŹDZIERNIKA

Mamy „Asa"

Zaproszono do udziału 456 firm, wyróżniono — 16. Wśród nich znalazł się koszaliński przedsiębiorca Stanisław Lange, właściciel Zakładu Przetwórstwa Mięsnego „Lange".

Polish Promotion Corporation Ltd. od dwóch lat prowadzi promocję polskich firm, które wyróżniają się sprawnością, solidnością i dbałością o swoje dobre imię. W ubiegłym roku Srebrnymi Asami nagrodzono 56 firm, a 7 — otrzymało Złotego Asa.

Od maja br. trwa szósta edycja konkursu. Zaproszono do niego 456 firm z całego kraju. Po ocenie zakładu, jakości produktów i właściciela — 28 września ogłoszono listę laureatów Srebrnego Asa. Znalazł się na niej koszalinian — Stanisław Lange.

Uroczyste wręczenie statuetek i dyplomu-gobelinu odbędzie się 7 października w Pałacu Wilanowskim w Warszawie. **(jola)**

Od najmłodszego wieku możemy poznawać zasady nowoczesnego handlu, uczyć się układania własnego budżetu. Byle tylko starczyło na smoczki... (tm)

Fot. Jan Mazlejuk

Dlaczego rezygnują?

Wypowiedzenia prokuratorów

Wczoraj dowiedzieliśmy się, że dwóch prokuratorów Prokuratury Wojewódzkiej w Koszalinie zrezygnowało z pracy. Na biurku prokuratora wojewódzkiego znalazły się wypowiedzenia prokuratorów: Jerzego Ożoga i Bogdana Lewandowskiego.

Obaj w ostatnim czasie prowadzili ważne sprawy. Pierwszy — związaną z koszalińskim Bankiem Spółdzielczym, drugi — ze sprawą szczecineckiego „Gryf-Milku".

Próbowaliśmy potwierdzić te informacje oraz dowiedzieć się o przyczyny wypowiedzeń. Prokurator Prokuratury Wojewódzkiej Janusz Rychliński był wczoraj w pracy. Jego sekretarka poinformowała nas jednak, że prokurator odmawia rozmowy na ten temat.

Rozmawialiśmy z prokuratorem Jerzym Ożogiem. Był zaskoczony naszym pytaniem o złożone przez niego wypowiedzenie i jego przyczyny.

— Skąd pan już o tym wie? — zapytał.

Jerzy Ożóg również nie chce się na razie wypowiadać na temat swojej rezygnacji z pracy w prokuraturze. Obiecał nam rozmowę na ten temat w przyszłym tygodniu. **Przyznał natomiast, że rzeczywiście złożył wypowiedzenie z pracy.**

— Zadecydowały o tym tylko i wyłącznie względy osobiste — stwierdził Jerzy Ożóg.

Na pytanie, czy wpływ na jego decyzję miały prowadzone przez niego ostatnio sprawy, odpowiedział krótko: nie.

Z drugim z prokuratorów — Bogdanem Lewandowskim — nie udało się nam wczoraj porozumieć. **(kls)**

Dyrektor ma zostać!

Radni przeciw decyzji wojewody

Na wczorajszej 51. Sesji Rady Miejskiej w Białogardzie sprawą, która wywołała najwięcej emocji był wniosek wojewody koszalińskiego o wyrażenie zgody na odwołanie lekarza Bogdana Siwka ze stanowiska dyrektora ZOZ w Białogardzie.

Do czasu podjęcia decyzji przez radę, zgodnie z wnioskiem wojewody, dyrektor Siwek był zawieszony w wykonywaniu obowiązków. W Sesji RM wzięła udział Alicja Sarnowska, wicewojewoda, która w pełni podtrzymywała stanowisko Urzędu Wojewódzkiego w tej sprawie. W obronie doktora Siwka, wystąpiła natomiast przedstawicielka OPZZ z białogardzkiego ZOZ, która przedstawiła wyniki referendum wśród pracowników. Za pozostawieniem B. Siwka na stanowisku dyrektora opowiedziało się 160 pracowników ZOZ (na 600).

Długie przemówienie wygłosił również sam zainteresowany, któremu towarzyszył pomruk dezaprobaty licznie zgromadzonych w sali mieszkańców miasta. Po burzliwej dyskusji radni w tajnym głosowaniu opowiedzieli się przeciw wnioskowi wojewody. **Spośród 18 radnych uczestniczących w sesji, 10 było przeciwko wnioskowi, 2 się wstrzymało a 6 było za odwołaniem dyrektora ZOZ. (RE)**

TELEBŁYSK — str. 2

2-3 października

Słupskie Dni Bornholmu

Jak już informowaliśmy, 2 i 3 października odbędą się po raz pierwszy Dni Bornholmu w Słupsku. Program imprezy wypełni oferta kulturalna przygotowana przez Duńczyków.

Występom i pokazom duńskich artystów towarzyszyć będzie prezentacja gospodarcza Bornholmu. Będzie ona miała charakter wystawy zorganizowanej przy współudziale Urzędu Wojewódzkiego oraz Regionalnej Rady Gospodarczej w Słupsku. Wystawa, w dniach 2-4 października, urządzona ma być w hali sportowej przy ulicy Ogrodowej 5. Drugiego dnia (3 października) będzie udostępniona wszystkim zwiedzającym w godzinach od 10 do 17.

Natomiast 2 i 4 października wystawcy będą się spotykać z zaproszonymi przedstawicielami władz, organizacji gospodarczych regionu słupskiego, związanych głównie z ochroną środowiska i budownictwem oraz turystyką. **(maz)**

Jakie radio i TV?

Dziś w Rozgłośni Polskiego Radia w Koszalinie gościć będą przedstawiciele Krajowej Rady Radiofonii i Telewizji, Ryszard Miazek i Marek Siwiec. Spotkanie ma charakter otwarty i odbędzie się o godz. 17. (Song)

Koalicję czas zacząć

Kto w roli premiera?

J. Oleksy zapowiedział wczoraj, że będą kontynuowane konsultacje dotyczące stworzenia koalicji. Kwestia obsady stanowiska premiera nie została wyjaśniona. Osoba W. Pawlaka prezesa PSL jest być może brana pod uwagę — wyjaśnił J. Oleksy enigmatycznie. Żadne nazwisko jednak nie padło.

PSL z kolei stwierdziło, że sprawa obsady stanowiska premiera, jak na razie, tej partii nie dotyczy. „Dopóki nie wyczerpie się układ SLD — Prezydent nie możemy podejmować rozmów" — stwierdził doradca prezesa PSL M. Strąk.

W liście, jaki SLD skierował do prezydenta L.Wałęsy nie podano nazwiska kandydatów na premiera. L. Wałęsa czeka zaś na trzy nazwiska — poinformowało Biuro Prasowe Prezydenta. Możliwość spotkania z uczestnikami ewentualnej koalicji jest realna dopiero w przypadku spełnienia tego warunku — zauważono. SLD nie zamierza jednak, jak na razie, odpowiadać na komunikat BPP. W. Cimoszewicz stwierdził, że zna treść komunikatu, ale oficjalnego pisma nie otrzymał.

Wiadomo już, że w lewicowej koalicji rządowej OPZZ nie będzie miało swoich reprezentantów. Jest to bowiem sprzeczne ze statutem związku. Tak ustalono na posiedzeniu Rady OPZZ. **„Do rządu nie wejdziemy, ale sensowne inicjatywy będziemy popierać. Ten rząd, jak każdy inny będzie dla związkowców stroną w negocjacjach — powiedziała E. Spychalska.** Z 61-osobowej reprezentacji w parlamencie i 6-osobowej w Senacie stworzymy osobne koło parlamentarne w ramach SLD. Nikogo nie powinno też dziwić, że będziemy czasami głosować przeciwko temu rządowi. Nie niepokoją nas również liberalne wypowiedzi niektórych polityków SLD, ponieważ są to ich indywidualne sądy mówiła E. Spychalska. **(ces)**

Na rodzinne za wcześnie, na państwowe za późno

Program dla... programu

Od lipca br. przy Urzędzie Wojewódzkim w Słupsku działa — pod kierownictwem Mieczysława Borowczyka, dyrektora Wydziału Rolnictwa i Gospodarki Żywnościowej — Zespół Restrukturyzacji Rolnictwa. Jego zadaniem jest „usprawnienie" programu rolnego z października 1992 roku i „dopasowanie" go do założeń programu restrukturyzacji całej gospodarki w województwie.

Założenia takie, jak wiadomo, opracowuje jedna z gdańskich firm za sumę 700 mln złotych. Program rolny z października 1992 roku — przygotowany przez zespół ekspertów, przy znacznym udziale i pomocy znawcy problematyki prawnej rolnictwa Wspólnot Europejskich, prof. Mariana Błażejczyka z PAN w Warszawie, — zakładał przede wszystkim rozwój chłopskich gospodarstw rodzinnych. Okazał się on, jak dotychczas, mało skuteczny, ponieważ nie nadeszła pomoc z krajów „dwunastki".

Szczególnie liczono na środki z Europejskiego Funduszu Orientacji i Gwarancji Rolnej (FEOGA), a także na pomoc kredytową Europejskiego Banku Inwestycyjnego. Fundusz jeszcze nie zadziałał, a o tanie kredyty na ulepszanie starych gospodarstw i powstanie nowych wcale nie jest łatwo. Praktycznie żadne obiecane pieniądze jeszcze nie napłynęły.

Przedłuża się okres ratyfikacji układu stowarzyszeniowego z grudnia 1991 roku przez poszczególne państwa „dwunastki".

Właściciele prawie 200 gospodarstw rolnych, którzy uwierzyli w rychłą pomoc z EWG, dziś doznaje zawodu. Ponadto w województwie, gdzie ponad 50 proc. ziemi było we władaniu państwowej gospodarki rolnej, muszą pozostać także większe gospodarstwa, którym też trzeba zapewnić pomoc kredytową. Musi też rozpocząć się zalesianie najsłabszych gruntów.

Wydaje się, że w nowym programie rolnym powinna zostać wyraźniej zarysowana przyszłość instytucji i przedsiębiorstw pracujących na rzecz hodowli i postępu biologicznego w rolnictwie. Dotychczas jakby ją pominięto.

Zespół ma przedstawić wojewodzie swoje opracowanie do końca października br. **(z)**

Wycieczka z makabrą

Pasażerowie kutra Koł-72, przerobionego na statek wycieczkowy, wypłynęli 28 września na przejażdżkę po morzu. Na wysokości kołobrzeskiego molo dostrzegli ciemny kształt. Kiedy podpłynęli bliżej zobaczyli unoszonego przez fale człowieka. Po powrocie do portu załoga kutra zawiadomiła Straż Graniczną. Jej funkcjonariusze, przy użyciu pontonu, wyłowili zwłoki.

Topielcem okazał się dwudziestoletni mieszkaniec Szczecina, którego zaginięcie zgłoszono 10 września. Policja przypuszcza, że od tego czasu szczecinianin przebywał w wodzie.

Rodzina rozpoznała denata. Sprawę bada Prokuratura Rejonowa w Kołobrzegu. **(AG)**

Losowali, kto mniej pijany?

Policjantów ze słupskiej „drogówki" niewiele rzeczy może już zdziwić, wszak samo życie nie szczędzi im zaskakujących zdarzeń. Jednakże funkcjonuje tzw. lista zawodowych ciekawostek, na której czele przez długi czas był pewien kierowca — cyrkowiec. Widząc stojących na drodze policjantów, próbował ich wyminąć przydrożnym rowem. We krwi miał ponad 4 promille alkoholu. Prawie nieboszczyk, ale jeszcze prowadził pojazd.

Od paru dni ten fakt jest przyćmiony kolizją dwóch samochodów osobowych w Słupsku. W jej wyniku sporządzono aż trzy wnioski o ukaranie uczestników tego zdarzenia przez kolegium.

A było to tak: kierowca mercedesa wymusił pierwszeństwo przejazdu przed prowadzącym malucha. Doszło do niegroźnego zderzenia. Sprawca stanie przed kolegium wraz z dwiema osobami z poszkodowanego małego fiata. Okazało się bowiem, że maluch był niesprawny technicznie, kierowała nim osoba nie mająca uprawnień, a na dodatek będąca w stanie nietrzeźwym (1,88 prom. alkoholu we krwi).

Trzecim „klientem" kolegium będzie właściciel fiata, który co prawda jechał w charakterze jednego z dwóch pasażerów, jednakże dopuścił do kierowania swoim pojazdem osobę bez uprawnień i pijaną.

Zresztą właściciel chyba nie bardzo wiedział co czyni, skoro we krwi miał 2,76 prom. alkoholu. Nie uznano tego jako okoliczności łagodzącej.

Warto dodać, iż zaraz po kolizji interweniującym policjantom nie wszystko wyglądało jasno i prosto. Przy maluchu zastali bowiem trzech chwiejących się mężczyzn i nie od razu było wiadomo, kto nim kierował. **(wir)**

Zakupimy każdą ilość
zbędnych art. metalowych
(śruby, nakrętki, podkładki, gwoździe itp.)
PŁACIMY GOTÓWKĄ
Koszalin, tel. 42-23-87, do 16.
G-4151-0

NOWOŚĆ * NOWOŚĆ * NOWOŚĆ
Przenośny piec gazowy na propan-butan
Nowa generacja kotłów gazowych do c.o.
Ustka, ul. Wilcza 23, tel. 146-993 i 146-883
(transport bezpłatny)
G-4405-0

KRONIKA DNIA

KRAJ

PREZYDENT L. Wałęsa obchodził wczoraj 50. urodziny. Jubilat otrzymał z tej okazji wiele życzeń. Jako pierwsi złożyli je żołnierze Wojska Polskiego wraz z szefem Sztabu Generalnego WP gen. broni T. Wileckim. Na belwederskim dziedzińcu L. Wałęsa wysłuchał gromkiego „Sto lat" i przyjął defiladę kompanii honorowej. W dniu urodzin odwiedziła prezydenta również H. Suchocka wraz z szefem URM J. M. Rokitą. (ces)

PREMIER H. Suchocka oficjalnie przyznała, że częściowo winę za porażkę ugrupowań reformatorskich ponoszą także politycy zaangażowani w proces reform. „Źle na obraz partii proreformatorskich wpływały konflikty, a często wręcz awantury, między nimi" — stwierdziła pani premier na spotkaniu w Krakowie z prezydentami największych miast Polski. (ces)

PODCZAS konferencji prasowej KLD jej lider D. Tusk stwierdził, że po wyborach obecność liberałów na arenie wielkiej polityki powinna przejawiać się poprzez wspieranie UD i osoby prezydenta. „Są to dwie siły, które mogą przeciwstawić się recydywie socjalizmu" — stwierdził D. Tusk. (ces)

ŚWIAT

K. SKUBISZEWSKI, minister spraw zagranicznych na forum Zgromadzenia Ogólnego ONZ w Nowym Jorku zapewnił, że Polska polityka zagraniczna pozostanie stabilna bez względu na przebieg wydarzeń politycznych w naszym kraju. Podczas swego przemówienia domagał się gruntownej reformy ONZ. Polski minister zaapelował do społeczności światowej o wspieranie państw Europy Środkowej i Wschodniej. (wam)

POLACY oskarżeni w tzw. aferze karabinowej zostali przez sąd w Nowym Jorku zwolnieni z trzech zarzutów. Obecnie będą odpowiadać tylko za działalność konspiracyjną na szkodę USA, czyli za to, że świadomie próbowali sprzedać broń do Iraku. Jest to najbardziej obciążające oskarżenie, które obronie trudno będzie obalić. (wam)

M. GORBACZOW, b. prezydent ZSRR jest gotów wrócić do władzy. Powiedział, że jeśli ludzie powiedzą, że jest potrzebny, to wówczas stanie na czele państwa rosyjskiego. Według Gorbaczowa jedynym wyjściem z kryzysu są jednoczesne wybory parlamentarne i prezydenckie. (wam)

ROSYJSKO-UKRAIŃSKA Flota Czarnomorska ewakuowała ponad 2800 uchodźców z Suchumi. Była to trzecia i ostatnia akcja ratunkowa podczas których około 14 tysięcy ludzi opuściło strefy walk wokół Suchumi. Miasto zostało zajęte przez separatystów abchaskich trzy dni temu. Zginęło wówczas kilkaset osób. Do dziś trwają czystki przeprowadzane przez Abchazów. We wtorek rozstrzelano premiera progruzińskiego rządu w Suchumi, a także 15 innych Gruzinów. (wam)

PARLAMENT Bośni i Hercegowiny zaaprobował plan podziału republiki na trzy państwa etniczne, pod warunkiem jednak, że muzułmanie otrzymają wszystkie terytoria jakie zostały im zagarnięte w czasie wojny. Lider Serbów, R Karadzić podkreślił, że Serbowie już siedmiokrotnie ustępowali żądaniom muzułmanów i dalsze ustępstwa są wykluczone. Tymczasem w zajmowanym przez muzułmanów mieście Maglaj w środkowej Bośni toczyły się wczoraj ostre walki. Zginęło czworo dzieci, a 13 zostało rannych. (wam)

Moskwa

Wojna czy pokój?

Próba przedarcia się do gmachu parlamentu w Moskwie zwolenników rozwiązanej przez prezydenta B. Jelcyna Rady Najwyższej zakończyła się niepowodzeniem. W starciach z policją uczestniczyło około 350 osób. Okupujący parlament deputowani przestrzegli, że do zbliżających się do gmachu sił porządkowych będą strzelać bez ostrzeżenia. Tymczasem niektóre oddziały OMON-u zostały zastąpione przez dywizję im. F. Dzierżyńskiego. We wtorek wieczorem i w nocy doszło przed parlamentem do rozruchów. Zginął jeden funkcjonariusz milicji.

Wczoraj odbyło się posiedzenie Rady Bezpieczeństwa Rosji. Wiadomo, że członkowie Rady debatowali m.in. o tym jak zapobiec rozlewowi krwi wokół parlamentu. Nikt nie ma już nadziei, że Ruckoj i Chasbułatow, a także popierający ich ludzie zakończą okupowanie parlamentu i opuszczą budynek. Deputowani w licznych oświadczeniach powtarzają, że nie wchodzą w grę jakiekolwiek pertraktacje z Jelcynem. Zamierzają walczyć do zwycięskiego końca.

Jelcyn w rozmowie telefonicznej z kanclerzem H. Kohlem przedstawił aktualną sytuację w kraju. Kohl zapewnił Jelcyna o swoim poparciu dla jego wysiłków na rzecz stabilizacji w Rosji. **(wam)**

Na zdjęciu: Starsza kobieta wymyśla strzegącym dostępu do gmachu rosyjskiego parlamentu milicjantom.

PAP/CAF-EPA

SZCZĘŚLIWE LICZBY GŁOS POMORZA

JEŻELI TWÓJ DOWÓD OSOBISTY MA NUMER

8353282

TO 2.000.000 ZŁOTYCH TWOJE

30.9.93r.

Jeśli miałeś szczęście TO JUTRO ODBIERZESZ PIENIĄDZE

ale dziś do godziny 15.00 musisz osobiście lub telefonicznie zgłosić wygraną w „GŁOSIE POMORZA"

Koszalin, ul. Zwycięstwa 137 tel. 42-26-93
Słupsk, ul. Sienkiewicza 20 tel. 251-96
Kołobrzeg, ul. Ratuszowa 1, tel. 240-21 w. 260

A przy odbiorze nagrody trzeba okazać egzemplarz naszej gazety, w której wydrukowany jest numer twojego dowodu osobistego

zdarzenia i wypadki

Samotny kogut

W Koszalinie skradziono wszystkie kury ze znajdującego się **przy ul. Władysława IV** kurnika. Amator drobiu zabrał z niego 19 kur, które właściciel wycenił na około 1,4 mln zł. O losie koguta nie podano żadnych informacji...

Bankowe anteny

W przypadku dwóch kradzieży, do jakich doszło w ciągu ostatnich kilku dni **w Kołobrzegu**, zastanawiająca jest pewna prawidłowość. Otóż **przy ul. Armii Krajowej** z dachów dwóch budynków skradziono dwie anteny CB — tzw. bazy. Między 24 a 29 września zniknęły z dachów, dwóch kołobrzeskich banków: Banku Spółdzielczego i Banku Gospodarki Żywnościowej. W obu przypadkach straty są jednakowe — 530 tys. zł. Metoda działania i zainteresowania złodzieja były identyczne.

Przyda się wszystko

Do kiosku „RUCHU" **w Koszalinie przy ul. Tatarkiewicza** włamano się wyłamując zamek w drzwiach wejściowych. Zabrano dwa radiomagnetofony i bloczki biletów MZK o nominałach 3 i 1,5 tys. zł. Straty łączne oceniono na prawie 3,5 mln zł. Straty wynikłe z pobytu włamywaczy **w „Delikatesach" przy ul. W. Wasilewskiej w Koszalinie** ustali dopiero komisja inwentaryzacyjna. Złodzieje weszli do środka wybijając szybę w oknie przy drzwiach wejściowych. **W Czarnym Wielkim (gm. Czaplinek)** po włamaniu się do miejscowego sklepu spożywczo — przemysłowego zabrano kasetkę z 3 mln zł. Sprawców włamań i kradzieży (jeszcze!) nie ustalono. **(ces)**

OGŁOSZENIA ekspresowe

SPRZEDAŻ

FIATA 126p (grudzień-1986). Koszalin, 45-70-78 po 16.

FIATA 126p (1989). Słupsk, tel. 440-776.

126p 1986 rok, pralki automatyczne, zamrażarki. Słupsk, 43-50-21.

POLONEZA caro na gwarancji. Koszalin, 42-00-76

POLONEZ 1500 (1989). Darłowo, 36-79.

SPRZEDAM FSO 1500 combi (1985). Polanów, tel. 338.

SIERRA combi (1988) lub zamienię na mniejszy. Koszalin, 435-415.

RENAULT 19 (1991). Koszalin, 45-41-41.

MERCEDES 190 2,0 (1986), kolor granat, obniżony, koła aluminium. Lębork, 627-733.

FORD tranzit 2,5 D (1991) długi, podwyższany na bliźniakach sprzedam. Słupsk, tel. 44-32-16.

POLO kombi 1,0l (1988), przebieg 45.000 — tanio. Słupsk, tel. 432-063.

KADETT 1,2 (1983) — 50 mln. Słupsk, 43-88-51, 44-39-50.

NISSAN dostawczy 1983 rok. Słupsk, tel. 43-72-82.

OPEL kadett, vw golf, fiat 125p. Słupsk, tel. 11-21-50.

DACIA 8.000.000, polonez (1980), eskord (1989) 6.000 DM + cło. Lębork, 612-846.

GOLF 1,5 D (1978). Sianów, tel. 185-247.

ŻUKA za 5 mln. Słupsk, tel. 437-531.

MZ ETZ-250 (1988), mazda 626 (1983). Polanów, 188-236.

SADZONKI truskawek. Słupsk, tel. 269-37.

GRUBOŚCIÓWKĘ, wielopiłę — sprzedam. Dębnica Kaszubska tel. 242.

REGAŁY halowe, trzy biurka, podnośnik ręczny 2 tony, palety, 2 nagrzewnice halowe, akumulator nowy do widlaka, szafy metalowe, skrzynki od wódki, wózki halowe. Słupsk, tel. 291-40.

REGAŁ chłodniczy C-90 sprzedam. Słupsk, 440-453.

KUPNO

125p do 10.000.000 stan dobry. Główczewski. Rychnowy 65 gm. Człuchów.

MASZYNĘ do demontażu kół, wulkanizacji dętek. Słupsk, 253-83.

STARA 200. Słupsk, tel. 439-492, 432-692.

LOKALE

POSZUKUJĘ do wynajęcia mieszkania trzy lub czteropokojowego. najchętniej nie umeblowanego. Słupsk, 280-43.

POSZUKUJĘ mieszkania na dwa miesiące w Złocieńcu. Koszalin, 43-35-47.

WYDZIERŻAWIĘ lokal w centrum miasta. Miastko, tel, 34-73, po 17.

DO wynajęcia trzypokojowe, garaż. Słupsk, 236-03 (10 — 18)

PRACA

EKSKLUZYWNY Klub Biznesmena zatrudni utanecznione panie do towarzystwa. Zapewniamy bezpłatne zakwaterowanie, możliwość wyżywienia, najwyższe stawki w Polsce. Gdańsk, 53-10-08 po 18.00.

ZATRUDNIĘ od zaraz dwóch cukierników. Słupsk, tel. 282-03.

RÓŻNE

ANTYKWARIAT współczesny Kino Milenium skup-sprzedaż książek. Słupsk, tel. 288-26.

SZCZĘŚLIWE LICZBY

Podzieliły się nagrodą

Wczoraj po swoje nagrody zgłosiły się dwie panie. Miały jednakowy numer dowodu osobistego ale inne serie. Obie dostały po dwa miliony.

Pani **Urszula Radzanowska** (fot. 1) jest referentem do spraw administracji w Wojewódzkiej Kolumnie Transportu Sanitarnego w Koszalinie. Jest to jej pierwsza wygrana w życiu. Nagrodę przeznaczy — jak sama mówi, — na własne przyjemności i odrobinę luksusu.

Drugą laureatką „Szczęśliwej podkówki" jest pani **Elżbieta Ostrowska** (fot. 2) z Łubowa (gm. Silnowo).

— Czytałam gazetę i myślałam, że źle widzę — mówi pani Elżbieta. — W końcu okazało się, że jednak mam trochę szczęścia. Sądziłam, iż wygrałam 4 miliony, ale i dwa mnie cieszą.

Jest emerytowaną nauczycielką. Ma troje dzieci. Najstarszy syn kształcił się na Politechnice Szczecińskiej, a dzisiaj pracuje w tamtejszym oddziale Transoceanu. Na Politechnice studiuje również najmłodszy syn pani Ostrowskiej. Natomiast córka po zakończeniu Wyższej Szkoły Pedagogicznej w Słupsku uczy w szkole podstawowej w Łubowie.

Pani Elżbieta jest wierną czytelniczką „Głosu Pomorza" od samego początku gazety — 1952 roku — gdy to wybrała się na zachód z Kieleckiego. **(ML)**

Fot. MAREK LOOS

Wyższe ceny żywca i zbóż

W sierpniu w Słupskiem skupiono 40,4 tys. ton zbóż konsumpcyjnych, w tym 24,4 tys. ton pszenicy i 14,1 tys. ton żyta. Od rolników indywidualnych pochodziło prawie 45 procent skupionego ziarna. Sprzedawali oni głównie żyto, bo ponad 20 tys. ton pszenicy przywieziono od producentów spoza województwa.

Przypomnijmy, że w roku ubiegłym kupiono prawie 50 tys. ton zbóż, ale ziarno to pochodziło od rolników z terenu słupskiego.

Do końca sierpnia zebrano około 200 tys. ton ziarna, a prawie 100 tys. ton pozostawało jeszcze na polach. Ceny wolnorynkowe czterech podstawowych zbóż konsumpcyjnych w porównaniu z cenami ubiegłorocznymi z sierpnia były wyższe o ponad 73 procent, ale w porównaniu z cenami z lipca br. zmalały o prawie 14 procent.

Według danych Wojewódzkiego Urzędu Statystycznego w sierpniu w Słupskiem skupiono też 1,5 tys. ton ziemniaków (prawie wszystkie od rolników indywidualnych), 1207 ton żywca i 6,177 tys. litrów mleka. Prawie 70 proc. tego skupu pochodzi również od rolników indywidualnych. Skup żywca rzeźnego od kilku miesięcy utrzymuje się na zbliżonym poziomie około 1100 ton.

Cena ziemniaków w obrocie wolnorynkowym obniżyła się średnio o prawie 60 proc. w porównaniu z ceną z tego samego okresu roku ubiegłego. Ceny wolnorynkowe zwierząt gospodarskich w tym czasie wzrosły o 24,4 proc., a ceny żywca wieprzowego o 43 procent.

Z danych WUS wynika też, ceny zwierząt przeznaczanych na chów, w kraju były średnio wyższe o 19,2 proc. Za to w Słupskiem płacono o 3,6 proc. więcej za żywiec wieprzowy niż wynosiła jego średnia cena w kraju. **(z)**

Kursy walut

29.9.1993		dolar USA	zmiana	marka RFN	zmiana
PKO Koszalin	kupno	19 400	—	11 850	—
	sprzedaż	19 750	—	12 000	—
PKO Słupsk	kupno	19 400	—	11 850	—
	sprzedaż	19 750	—	12 050	—
Kantor ul. Zwycięstwa 44 a Koszalin	kupno	19 450	+10	11 930	+30
	sprzedaż	19 550	-50	12 000	—
Kantor „Miami" ul. Jedności Narodowej Słupsk	kupno	19 400	-50	11 930	+10
	sprzedaż	19 520	-30	12 030	+10
NBP	kupno	19 443	+20	11 929	+13
	sprzedaż	20 237	+22	12 415	+13

Przedzawałowy stan pogotowia

(dokończenie ze str. 1)

Rodzina zmarłej nie chciała jednak nagłaśniać sprawy i wyciągać wobec lekarza konsekwencji służbowych. Stwierdzono, że zmarłej i tak to już życia nie wróci.

Ostatni przypadek zgonu rozpatrzy policja przy udziale Prokuratury Rejonowej. Jest on tym bardziej paradoksalny, że poszkodowanym okazał się były pracownik techniczny służby zdrowia, a jego żona również jest zatrudniona w tej branży.

Jako zwyczajni obywatele, nie uznali jednak za konieczne przypomnieć o tym fakcie przedstawicielom pogotowia. Z kolei dyrektor tej placówki, Wiesław Jurga, podobno sam trzykrotnie doświadczył już zawału serca. Powinien więc z autopsji wiedzieć, czym grozi odmowa pomocy w takim przypadku i nie zachowywać się jak urzędnik, lecz jak lekarz i człowiek, na którym bezpośrednio ciąży odpowiedzialność za życie pacjenta.

Pozostaje pytanie, czy konsekwencje dyscyplinarne, wyciągnięte wobec winnych, spowodują również wyciągnięcie właściwych wniosków z przykrych faktów, które nie powinny mieć miejsca. **(esz)**

TOTEK

DL: 3, 4, 17, 19, 20, 31
Express: 27, 30, 37, 40, 41.

(zm)

Telebłysk

Dzisiaj finał kolejnej edycji zabawy w „Telebłysk". Czwartek i wtorek są dniami, kiedy ktoś z Czytelników „Głosu Pomorza" i Telewidzów „Koszalińskiej Kroniki" ma szansę wygrać 500 tys. zł.

Działalność — obrót surowcami wtórnymi z pełnym oprzyrządowaniem oraz zbytem

SPRZEDAM.

Oferty pisemne kierować Biuro Ogłoszeń "UNIPRESS" Słupsk, ul. Wojska Polskiego 29A nr oferty 100.

G-4375-0

REKLAMA

RADIO KOSZALIN 67,73 fm

tel./fax 45 28 12

BO-11

SPORT

Puchary Europy

Betar — Lech 2:4 (1:3) (awans Lecha)

GKS — Benfica 1:1 (1:0) (GKS wyeliminowany)

REMIS — SUKCESEM GWARDII

W swoim pierwszym występie o I-ligowe punkty piłkarze koszalińskiej Gwardii zremisowali we Wrocławiu ze Śląskiem 19:19 (6:8). Zdobycie punktu na terenie wrocławskim jest dużym sukcesem koszalinian. **(el)**

Przyjaciołom i znajomym, którzy tak licznie żegnali drogiego nam

Ryszarda Fiutka

składamy serdeczne podziękowania.

Szczególnie wdzięczni jesteśmy kierownictwu i pracownikom Regionalnych Izb Obrachunkowych w Koszalinie i w Katowicach, pracownikom Działu Usług Cmentarnych Zakładu Zieleni oraz Panu Jerzemu Litwinowi za serdeczną życzliwość i wielką pomoc w zorganizowaniu uroczystości pogrzebowej.

Rodzina

G-4409

Śp

Z głębokim żalem zawiadamiamy, że w dniu 27 września 1993 roku, zmarła nasza Kochana Żona, Mamusia, Babcia i Prababcia

Śp.

Franciszka SZOT

Rodzina

Pogrzeb odbędzie się w dniu 1 października 1993 roku, o godz. 13.30, na Cmentarzu Komunalnym w Koszalinie.

G-4408

Przyjaciołom i Bliskim, Komendantowi Straży Granicznej w Koszalinie Panu ppłk. Frydrychowi, wojsku oraz wszystkim, którzy okazali pomoc i współczucie i uczestniczyli w ostatnim pożegnaniu

Jerzego Szaraty

serdeczne podziękowania

składa Rodzina

G-4406

Wszystkim, którzy w ciężkiej dla nas chwili okazali nam pomoc i dużo serca, a szczególnie Szkole Podstawowej nr 1 w Sławnie,

serdecznie dziękujemy oraz tym wszystkim, którzy uczestniczyli w ostatniej drodze

naszej Ukochanej i Drogiej nam Córki

Jolanty Łuczyckiej

z domu Fedejko

serdeczne Bóg zapłać.

Pogrążeni w głębokim bólu Mąż, Córeczka, Rodzice, Siostry i Szwagrowie

G-4407

Czekają, bo sąd nie daje zgody

Trzystu bezrobotnych ze Słupskiego — dotkliwie dotkniętego bezrobociem— mogłoby podobno wyjechać na korzystne roboty kontraktowe do Izraela, a około dwudziestu innych rozpocząć pracę na miejscu. Niestety nie mogą, bo firma, która im tę pracę obiecała, ma kłopoty z sądami.

„Wyręczając rejonowe biura w przygotowaniu ludzi do pracy w jednej z dziedzin gospodarki, jaką jest budownictwo, nie oczekiwaliśmy pomocy, ale utrudnień, jakie napotkaliśmy, nie jesteśmy w stanie zrozumieć. Ponosząc nieuzasadnione koszty i będąc świadomą nieodwracalnych skutków przyblokowania naszych działań w sezonie letnim — jestem zmuszona (...) poinformować o tym Pana Wojewodę(...) i zadać pytanie — czy to nieudolność czy sabotaż?" — napisała w liście otwartym do wojewody słupskiego, Kazimierza Kleiny, prezes zarządu firmy „Admill — Poland" Ltd, Jolanta Pastuszko ze Słupska.

Firma powstała jesienią ubiegłego roku z kapitału amerykańskiego i postawiła sobie za cel wdrożenie w Polsce nowej formy budownictwa opartego na wzorach amerykańskich. Zaczęła na szkoleniach przygotowywać bezrobotnych do robót kontraktowych i do robót prowadzonych na miejscu, w kraju. Kłopoty zaczęły się, gdy właściciel zakupił i przekazał do dyspozycji firmie bazę po byłej RSP w Wałdowie. Zmieniono umowę notarialną, w ślad za tym powinny nastąpić teraz zmiany w rejestrze handlowym i miał być podpisany kontrakt z izraelskim partnerem na wykonawstwo budowlane dla trzystu osób.

W lipcu — na mocy wcześniej zawartych umów— do pracy do Izraela wyjechała już ze Słupska grupa osiemnastu bezrobotnych.

Wydział Rejestrowy Sądu Gospodarczego w Słupsku odmówił wpisu do rejestru handlowego zmian dokonanych w akcie notarialnym. Stwierdził — oświadczyła nam J. Pastuszko — brak kompletu dokumentów i wezwał do ich uzupełnienia.

— Dokumenty zostały uzupełnione, a sąd dalej z niewiadomych przyczyn nie dokonał zmian w rejestrze handlowym — twierdzi J. Pastuszko. — Odmowa wpisu zmian dokonanych aktem notarialnym do rejestru handlowego przez sędzinę Barbarę Małecką spowodowała, że do chwili obecnej ponad dwa miesiące mamy przyblokowaną działalność firmy i ponosimy ogromne straty finansowe oraz blokowany jest udział trzystu bezrobotnych w robotach kontraktowych. Zakład nie wyposażony w urządzenia, które czekają na odbiór nie może zatrudnić następnych dwudziestu bezrobotnych z terenu gminy Miastko. Elementy domów nie trafiają na eksport...

Od niekorzystnego postanowienia Rejonowego Sądu Gospodarczego w Słupsku odwołano się do Sądu Wojewódzkiego w Koszalinie. Tam jednak od 21 lipca br. zażalenie długo oczekiwało na rozpatrzenie. Między innymi dlatego, że — jak twierdzi J. Pastuszko — pracownicy sądowi byli na urlopach i trzeba było poczekać, aż wrócą do pracy i będą skłonni zażalenie rozpatrzyć. Po interwencji 1 sierpnia sędzia Kamiński poinformował J. Pastuszko, że w ciągu trzydziestu dni postara się sprawę załatwić. Nie jest jedyna, która oczekuje na rozpatrzenie.

Firma z powodu niemożliwości rozpoczęcia działalności produkcyjnej traci pieniądze, przeszkoleni przez nią bezrobotni naciskają i pytają, kiedy będą mogli podjąć pracę.

Sędzinę Barbarę Małecką zapytałem, dlaczego odmówiła wpisu zmian w rejestrze handlowym firmy „Admill-Poland" Ltd.

— Postanowienie odmowne było wydane, zostało zaskarżone i tyle tylko mogę panu powiedzieć bez akt — oświadczyła pani sędzina. — Akta są w sądzie w Koszalinie.

W Urzędzie Wojewódzkim w Słupsku listem J. Pastuszko zainteresował się dyrektor Urzędu, Mirosław Rekowski.

— Wydział nasz sprawą się zainteresował. Też bulwersuje nas że trzystu bezrobotnych mogłoby mieć pracę, a jej nie ma — powiedział M. Rekowski. — Ale co możemy zrobić? Urząd Wojewódzki nie ma możliwości ingerowania w działalność sądów i ich rozstrzygnięcia.

Od Jolanty Pastuszko dowiedzieliśmy się teraz, że Sąd Wojewódzki w Koszalinie zażalenie już rozpatrzył i oddalił, nie znajdując powodów, aby miał się nim zajmować. Sprawa trafiła z powrotem do Sądu Gospodarczego w Słupsku, pani sędzina Małecka miała ją ponownie przeanalizować i ewentualnie zweryfikować swoją pierwszą decyzję. Ponownie jednak odmówiła bez powodu — twierdzą prawnicy pracujący dla „Admill-Poland" — dokonania wpisu do rejestru handlowego zmian dokonanych aktem notarialnym w spółce.

Jolanta Pastuszko uważa, że w Sądzie Gospodarczym w Słupsku dały o sobie znać jakieś urazy w stosunku do jej osoby.

ZBIGNIEW BABIARZ-ZYCH

Tropami Wokulskiego

We wtorek, 28 września, zakończyło się w Łebie „spotkanie ludzi biznesu Polska-Rosja". Najważniejsza była ekspozycja towarów, przygotowana przez 30 polskich firm, chcących rozszerzyć swą sprzedaż na wschodnim rynku lub dopiero zamierzających wejść na ten rynek.

W ośrodku szkoleniowym BGŻ swoje stoiska miały przedsiębiorstwa prywatne i państwowe, w większości z Pomorza, choć obecne były także firmy z Poznania, Swarzędza i Łodzi. Z bardziej znanych w naszym regionie wymienić należy słupski „Loton" i „Pomorzankę", miastecką Fabrykę Rękawiczek i Odzieży Skórzanej oraz lęborski „Profarm". Łebę reprezentowały zakłady przetwórstwa rybnego „Rybmor" i „Konopa".

Gościńska Spółdzielnia „Gościno Milk" zaledwie od kilku miesięcy obecna jest na rosyjskim rynku. W Kaliningradzie „przyjęły się" wytwarzane przez nią sery „Morski"— „Pomorski" i „Gouda", pakowane w folię jednostronnie przepuszczającą powietrze i chroniącą przed wysychaniem. Gościno nie zamierza jednak poprzestawać na Kaliningradzie i chce wejść na rynki Wielkiej Rosji. Prezes Jerzy Dembski liczy na powodzenie tego przedsięwzięcia. Bezpośrednio po zakończeniu spotkania w Łebie rosyjscy kontrahenci mieli odwiedzić gościński zakład i rozmawiać o interesach, ale już wcześniej podpisano umowę na wysyłkę do Archangielska pięciu ton sondażowej partii żółtego sera. Rosjanie zainteresowani są także serem „Fromage".

„POL-AG" z Czarnej Dąbrówki dostarcza swoje napoje do Moskwy, Kijowa, Petersburga i Odessy, a w Archangielsku ma nawet kilku odbiorców. Jak mówi jej współwłaścicielka Henryka Adamczak, „POL-AG" nastawił się na zaspokajanie potrzeb nieograniczonego rosyjskiego rynku, także słodyczami różnych firm.

Słupska „Pomorzanka" wystawiła w Łebie swoje słodycze, ale o kontraktach dyskutowała w Słupsku. Podpisano umowę na dostawę około trzystu tysięcy paczek świątecznych. Pozycja „Pomorzanki" na archangielskim rynku umacnia się. **(wb)**

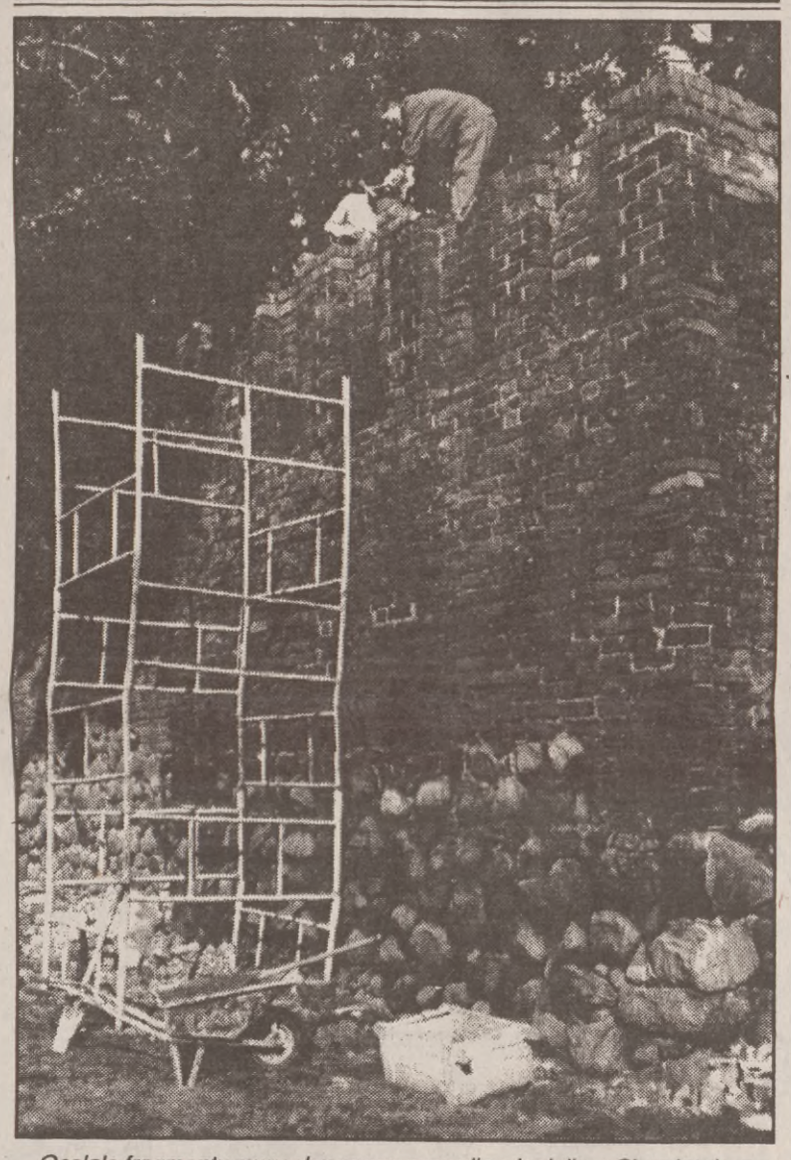

Ocalałe fragmenty muru obronnego przy ulicy Jagiełły w Słupsku doczekały się lepszych czasów. Na zlecenie wojewódzkiego konserwatora zabytków prace konserwatorskie wykonują miejscowe Przedsiębiorstwo Budowlane Renowacji Obiektów Zabytkowych. **(tm)**

Fot. Jan Maziejuk

Poczta ma swój format

Poczta dostarczyła nie list ze Świebodzina, lecz awizo, że ów list należy odebrać. Zwykły list, który szedł do adresata w Kołobrzegu zaledwie jeden dzień. Przy okienku odbiorca dowiedział się, że albo dokupi znaczki za dwa i pół tysiąca złotych, albo list wróci, a wtedy nadawca będzie musiał zapłacić pięć tysięcy.

— O co chodzi? — zastanawia się klient. — Przecież na kopercie są już znaczki?

Okazuje się, że wszystkiemu jest winna koperta, która ma szerokość tylko dziesięciu centymetrów. Powinna mieć co najmniej jedenaście. — *Tak, takie mamy przepisy* — stwierdza Jadwiga Lebiedź z urzędu pocztowego w Kołobrzegu. — *List wymiarowy to taki, który ma długość od 162 do 458 milimetrów, a szerokość od 110 do 324. Za inne pobieramy sto procent dopłaty.*

Z jeszcze większym lękiem powinniśmy oczekiwać przesyłek z zagranicy. Jeśli otrzymamy na przykład życzenia w zbyt dużym formacie, to poczta przeliczy je na franki francuskie, a potem na złotówki i przystawi na kopercie stempel „T", jak „taryfa".

Torba listonosza przestaje więc być natchnieniem dla autorów piosenek. Wszystko wymiarowe, żadnych listów trójkątnych ani wąziutkich. I niech nikomu nie wydaje się, że to taki nowy wymysł. Jak daleko sięga pamięcią J. Lebiedź, czyli trzydziestu jeden lat pracy zawodowej, zawsze poczta pobierała opłaty za niewymiarowe listy. Najświeższe rozporządzenie ministra opublikowano w Dzienniku Urzędowym nr 96/91.

Przypuszczalnie to także dla wygody klienta, jak każdy przepis. Gdyby pracownik poczty miał stemplować przesyłki ręcznie, to trwałoby dłużej. Wymiarowe koperty trafiają do maszyny i są odprawiane szybciej. Jak tu się nie cieszyć?! **(PP)**

Echa Światowego Dnia Turystyki

Z okazji Światowego Dnia Turystyki w salonach Hotelu Europejskiego w Warszawie odbyło się spotkanie ponad dwustu działaczy społecznych i zawodowych.

Prezes Urzędu Kultury Fizycznej i Turystyki Marek Paszuta serdecznie powitał zebranych oraz mówił o znaczącym rozwoju turystyki w Polsce w ostatnich kilku latach. Zabrał także głos ks. bp Ryszard Karpiński, przewodniczący Komisji Episkopatu do Spraw Turystyki, który mówił o wartościach moralnych i wychowawczych turystyki i krajoznawstwa.

Wiele osób zostało wyróżnionych orderami, odznaczeniami państwowymi i resortowymi oraz nagrodami resortowymi.

Z województwa koszalińskiego **nagrodę resortową I stopnia otrzymał Bernard Konarski,** przewodnik turystyczny PTTK i publicysta krajoznawczy, działający na ziemi koszalińskiej od 1947 roku.**(k)**

Korzyści płyną rzeką

Prawie połowa województwa koszalińskiego korzysta z wód dorzecza Parsęty. O ich czystość dba od roku związek komunalny dwudziestu sześciu gmin, z siedzibą w Białogardzie.

Wójt tej gminy Maciej Niechciał przyznaje, że największy ciężar funkcjonowania związku wziął na siebie Kołobrzeg. Jednak również Kołobrzeg będzie miał największe korzyści z czystości Parsęty, jeśli uda się doprowadzić je choćby do drugiej klasy czystości i uregulować brzegi. Oprócz korzyści wynikających z rozwoju turystyki i wyeliminowania ścieków spływających rzeką do morza, także i port będzie mniej zamulony. Urząd Morski w Słupsku wydaje grube miliardy na usuwanie pięćdziesięciu tysięcy metrów sześciennych osadu. Te pieniądze można by było przeznaczyć na rozwój portu.

Prezydium Związku Miast i Gmin Dorzecza Parsęty chce wykorzystać fundusz inwestycyjny na budowę i rozbudowę oczyszczalni ścieków w Barwicach, Białogardzie, Karlinie i Połczynie-Zdroju. Planuje także wielką inwestycję — wartości biliona złotych — to jest zagospodarowanie hydroelektryczne Parsęty. „Biały węgiel" z głównego nurtu i dopływów może dać 6 tysięcy kilowatów energii. Sieć zbiorników retencyjnych uchroni ponadto studnie i pola przed wysychaniem, a od kilku lat obserwuje się obniżanie lustra wody gruntowej. Dodatkowa korzyść to miejsca pracy przy tych inwestycjach.

Powodzenie planów to szansa także dla mniej zamożnych gmin. Uczestnicząc w tym programie, mogą liczyć na tańszy kredyt poręczony przez związek, a środki własne skierować na inne cele. **(PP)**

MARATON MINI-JOLEK (15)

To już piętnasta MINI-JOLKA z naszego maratonu. Przed nami jeszcze tylko jedna krzyżówka. Po ukazaniu się ostatniej pola oznaczone gwiazdkami wycinamy, a ze znajdujących się na nich liter staramy się ułożyć HASŁO. Będzie nim jeden wyraz 16-literowy. Rozwiązanie MARATONU MINI-JOLEK utrudni to, że poszczególne litery pojawiają się w zupełnie przypadkowej kolejności. HASŁO po naklejeniu na kartkę pocztową należy przesłać do redakcji w Koszalinie (ul. Zwycięstwa 137-139). Wylosujemy nagrody. Są nimi: 1) radioodtwarzacz dwukasetowy i 2) pięć kaset wideo. **(std)**

Znaczenia wyrazów podano w przypadkowej kolejności. W diagramie ujawniono wszystkie litery W.

— wada w szkliwie kafli;
— wynajem samolotu;
— wada wzroku;
— straganiarz;
— kucharz na statku;
— dawny lotnik;
— ma wszystkie boki równe;
— stan z Montgoméry;
— niejeden w pianinie;
— rodzaj druku wykonanego techniką wklęsłą;

„OLEK"

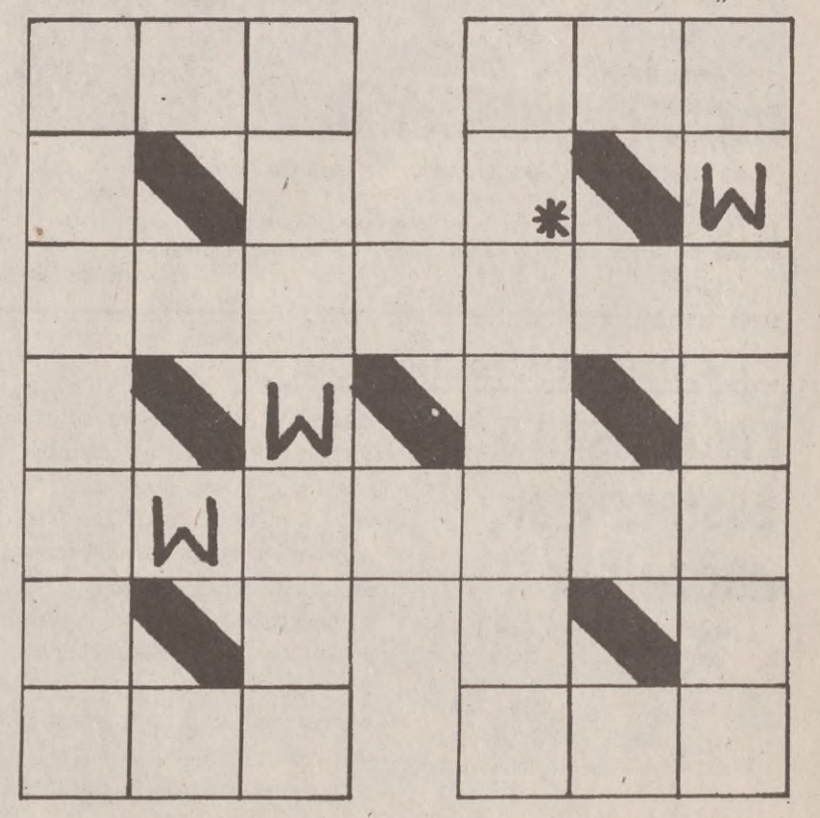

pomagamy bezrobotnym

PRACOWNICY poszukiwani

Wczoraj (29 września) rejonowe urzędy pracy w województwie koszalińskim dysponowały następującymi ofertami:

BIAŁOGARD

*** „Alpex" spółka z o.o., w Karlinie,** ul Kołobrzeska 17-19 (tel. 17-231 do 236) — przyjmie inżyniera informatyka i specjalistę do spraw marketingu z biegłą znajomością niemieckiego lub angielskiego.

*** PPUH „Violetta",** ul. Lutyków 2 B (tel. 27-18) — poszukuje czternastu szwaczek do produkcji odzieży męskiej (kurtek i spodni).

*** Zakład Elektromechaniki Pojazdowej** B. Wilchowskiego, ul. Wojska Polskiego 85/8 — zatrudni elektryka samochodowego z wykształceniem zawodowym.

KOŁOBRZEG

***Zakład Usług Inwestycyjnych „In Part",** ul.Gryfitów 4 — zatrudni murarzy, cieśli i posadzkarzy.

*** Ośrodek Wczasowy „Cechsztyn"** w Ustroniu Morskim, ul.Bolesława Chrobrego 58 — zatrudni recepcjonistkę po szkole hotelarskiej, wymagana znajomość języka niemieckiego.

*** Ośrodek „Pilawa",** Radzikowo, ul. Tęczowa 1, tel. 284-35 — zatrudni technika budowlanego i sekretarkę, w przypadku oferty dla sekretarki wymagane jest wykształcenie średnie i znajomość języka angielskiego.

*** Zakład Budowlany** Piotr Musiołowski, tel. 238-99 — zatrudni dwóch murarzy.

*** Przedsiębiorstwo „Han-Mel SA,** ul. Sienkiewicza 17, tel. 248-13 — zatrudni dziesięciu pracowników fizycznych,

*** Firma „Jurex",** ul. Budowlana 8/16, tel. 255-52 — zatrudni dwóch wikliniarzy, praca na umowę-zlecenie. **(Ju)**

KOSZALIN

*** „Auto-Naprawa",** ul Szczecińska 21 A — poszukuje blacharza samochodowego.

*** Zakład Techniki Próżniowej „Tepro",** ul. Przemysłowa 1-3 — przyjmie elektronika z wykształceniem wyższym jako konstruktora układów elektronicznych.

*** Instytut Ziemniaka** w Boninie (tel. 42-30-31) — poszukuje stażysty po wyższych studiach rolniczych i chemika-stażysty z wyższym wykształceniem.

*** Szpital Wojewódzki,** ul. Chałubińskiego 5 — zatrudni rewidenta zakładowego z wykształceniem wyższym administracyjno-prawnym na 1/2 etatu, farmaceutę z wykształceniem wyższym i absolwenta akademii medycznej.

*** „Twins" Company,** Szczecińska 38 — zatrudni 5 szwaczek.

*** Przedsiębiorstwo Budowlano-Inżynieryjne „Kobet",** ul. Janka Krasickiego 18 (internat ZSBud.) — poszukuje pięciu murarzy.

*** PSS „Pionier",** ul. Szczecińska 32 — zatrudni inspektora handlowego w wieku do 30 lat, absolwenta wyższej szkoły ekonomicznej lub prawniczej.

*** Gabinet Kosmetyczny** G.Orlikowskiej, ul. Sygietyńskiego 2 — przyjmie kosmetyczkę z wykształceniem średnim.

*** Okręgowe Przedsiębiorstwo Geodezyjno-Kartograficzne,** ul. Zwycięstwa 140 — zatrudni specjalistę do spraw obrotu nieruchomościami; wymagane wykształcenie wyższe i umiejętność obsługi komputera.

*** KPPD, Zakład** w Manowie — poszukuje technologa drewna z wykształceniem średnim technicznym.

*** Zakład Ogólnobudowlany „Ban-Bud",** ul. Strażacka 1 — przyjmie pięciu murarzy-glazurników, pięciu parkieciarzy-posadzkarzy i operatora dźwigu budowlano-towarowego, dwóch elektryków i dwóch hydraulików.

*** Zakład Dekarsko-Blacharsko-Murarski,** ul. Zwycięstwa 186/80 — przyjmie dekarza i murarza.

*** Wytwórnia Części Samochodowych „Unimetal",** ul. Bohaterów Warszawy 22 — przyjmie tokarza.

*** Usługi Transportowo-Sprzętowe** A. Stępnia w Suchej Koszalińskiej (tel. 18-58-76) — przyjmie operatora koparki-spycharki typu „Białoruś".

*** PPH „Abo",** ul. Zamenhoffa 20 — zatrudni 5 absolwentek. Kontakt osobisty po godz. 17.

„Bu-ga-wo-P", Usługi Ogólnobudowlane, ul. Krzyżanowskiego 9/2 — przyjmie czterech hydraulików-spawaczy.

*** Telekomunikacja Polska SA,** ul. Lampego 22 — zatrudni osobę z wykształceniem wyższym o specjalności teletransmisja.

*** Zajazd „Morena"** w Kłosie pod Koszalinem — poszukuje kelnera.

*** PPHU „PS-Import-Export",** ul Partyzantów 2 A — zatrudni menedżera z wykształceniem średnim i znajomością poligrafii.

*** Spółdzielnia Pracy „Elektro-Metal",** ul. Połtawska 6 — przyjmie ekonomistę z wyższym wykształceniem ekonomicznym oraz specjalistę do spraw marketingu (koniecznie — mężczyzna).

*** Spółdzielnia Inwalidów „Inpromet",** ul. Połczyńska 84 — zatrudni dekarza.

*** Zakład Konserwacyjno-Budowlany „Ol-bud",** ul. ZWM 4 A — przyjmie konserwatora budowlanego ze znajomością prac murarskich, tynkarskich, dekarskich i drogowych.

*** Szkoła Życia „Barnino"** w gminie Biesiekierz (tel. 18-03-91) — zatrudni osobę po pedagogice specjalnej jako wychowawcę w internacie.

*** PHU „Profil",** ul. Kaszubska 1 — przyjmie montera ekspozycji po szkole plastycznej.

*** Wojewódzka Komenda Policji,** ul. Słowackiego 11 — przyjmie magistra biologii.

*** PTHU „Jantar-Textil",** ul. Chałubińskiego 15 — poszukuje dwudziestu osób— szwaczy i szwaczek.

*** PMK „Import-Eksport",** ul. 4 Marca 38 — zatrudni ośmiu murarzy-tynkarzy.

SZCZECINEK

***Zakład Stolarski** Z. Wernera, ul Świerczewskiego 68 — przyjmie stolarza z wysokimi kwalifikacjami.

*** Agencja Akwizycyjno-Handlowa** w Słupsku, ul. Kowalska 1 (tel. 257-56) — zatrudni akwizytorów.

*** Poradnia Wychowawczo-Zawodowa** w Jastrowiu (tel. 66-26-51), ul. Wojska Polskiego — przyjmie psychologa.

*** „Jarpol", spółka z o.o.,** ul. Pilska 1 — zatrudni dwóch murarzy na umowę-zlecenie.

*** PPH „Akspol",** Gorzelnia Bobolice, ul. Jedności Narodowej 3 — poszukuje operatorowego i zacierowego.

*** Przedsiębiorstwo Budowlano-Produkcyjne,** ul. Słupska 19 — zatrudni pięć osób: murarzy, tynkarzy, betoniarza.

*** Zakład Stolarski** w Bornem-Sulinowie, ul. Wojska Polskiego (p. J.Chylińska) — przyjmie stolarza budowlanego.

*** Przedsiębiorstwo Wytwórczo-Handlowe „Stanbrew"** w Jeziorkach 11 pod Barwicami — poszukuje sześciu osób z umiejętnością obróbki drewna oraz księgową (na 1/2 etatu).

*** Rejonowe Przedsiębiorstwo Melioracyjne,** ul. Koszalińska 85 — przyjmie pięciu pracowników fizycznych i murarza-tynkarza.

*** Urząd Miejski,** pl. Wolności 13 — zatrudni architekta-urbanistę.

*** PHU „Vigo",** ul. Wodociągowa 6 — zatrudni kierowcę.

*** Zakład Mechaniki Samochodowej** w Żółtnicy, ul. Dworcowa 8 — przyjmie dwóch blacharzy samochodowych i lakiernika. **(jola,Ju)**

GŁOS CZYTELNIKÓW

42-50-05 42-24-95 ALIN 250-05 224-95
SŁUPSK 224-56 239-12

LISTY • OPINIE • PORADY

LISTY • LISTY • LISTY • LISTY

Wychowanie to sztuka

W „Głosie Pomorza" przeczytałam artykuł pt. „Kto kocha oświatę". Moim zdaniem, oświaty nie trzeba kochać, trzeba po prostu kochać dzieci i młodzież. Trzeba z nimi rozmawiać, rozumieć i wczuwać się w ich problemy. Trzeba na nich patrzeć jak na ludzi o mniejszym doświadczeniu życiowym. Zanim będziemy krytykować młodzież, popatrzmy na siebie, dlaczego są tacy, a nie inni, co im przekazujemy. Zastanówmy się, dlaczego popadają w depresje, piją alkohol i robią „zadymy". Nie ustawy i zarządzenia zmienią sytuację, zmienić to powinien stosunek dorosłych. Więcej życzliwości i szacunku.

Dwa lata temu wymyślono nową skalę ocen. Wielu nauczycieli dumnie stawia ocenę mierną, a gdyby tak nauczycielowi powiedzieć, że jest mierny? Wszystko, co dzieje się w niektórych placówkach oświatowych, robi się na zasadzie rozkazów i poleceń. A może by od czasu do czasu zapytać młodzież, co sądzi o encyklopedycznym sposobie przekazywania wiedzy i stawianych jej wymogach? Często my, dorośli, boimy się przyznać, że młodzież wie więcej od nas. Oni patrzą w telewizory, słuchają radia, czytają gazety i w ten sposób wzbogacają swoją wiedzę.

Gorszy nas zachowanie młodych ludzi, ale gdzie oni mieli nauczyć się poprawności. Jakie daliśmy im „wzorce", by mogli iść w nasze ślady.

Podnosząc temat decydentów w oświacie, o czym pisze pan Ulicki — to dobrze, że ktoś w ministerstwie zrozumiał i słusznie zrezygnowano z obligatoryjnych konkursów na kuratorów i dyrektorów. Co to były za konkursy, gdy bardzo często pojawiał się tylko jeden kandydat? Przy braku kontrkandydatów przechodził przez konkurs i przejmował stanowisko. Nadal jednak toczą się rozgrywki o programy, statuty i zarządzenia, a istniejący model szkoły sięga korzeniami XIX wieku. Nauczanie polega na zadawaniu i odpytywaniu, nie uczy się samodzielności w myśleniu i działaniu.

Należy wiele spraw przeanalizować, wyciągnąć odpowiednie wnioski, zmierzające do wytworzenia właściwych oddziaływań, inspiracji i motywacji.

Tak niewiele trzeba, by tę szkolną, szarą rzeczywistość zmienić. Wystarczy kilku nauczycieli entuzjastów i grono zaangażowanych rodziców, a hasło „wychowanie to nie nauka — wychowanie to sztuka" stanie się realne.

BOŻENA ZALEWSKA
nauczyciel-bibliotekarz
z Koszalina

Mariaż z Gdańskiem byłby lepszy

Śledząc różne opracowania i wypowiedzi dotyczące nowego podziału administracyjnego kraju, mam szereg wątpliwości dotyczących tak zasadności tego podziału, jak i jego zasad.

Wszystko wskazuje na to, że wbrew zdrowemu rozsądkowi, nowy podział administracyjny jest już przesądzony. Jak dotychczas, głosy ludzi temu przeciwnych są ignorowane. Wszystko wskazuje na to, że pod uwagę brane są motywy polityczne, a nie ekonomiczne.To, że kraj (przynajmniej przez kilkanaście lat) nic nie zyska, lecz tylko straci, jest więcej niż pewne. Co może zrównoważyć zwielokrotnione wydatki na administrację w czasie, gdy cała gospodarka jest chora i źle zarządzana? Skąd na ten cel będą pieniądze, gdy budżet państwa ma deficyt i jeszcze zbliżają się terminy płatności długów zagranicznych? Jeżeli podział dokonany w 1975 roku wynikał tylko z przesłanek politycznych, to czy należy te błędy powtarzać? Jeśli istniejący podział jest zły, to nie czas na eksperymenty, tym bardziej że jego reforma powinna być poprzedzona badaniem opinii publicznej oraz analizą stanu aktualnych powiązań gospodarczych, kulturowych i historycznych. Należy również wziąć pod uwagę to, że przez 18 lat wykształciły się nowe ciążenia, zależności i powiązania i nie można tego załatwić jedną ustawą.

Jeżeli rząd tak bardzo pragnie zdecentralizowania zarządzania gospodarką, a nie stać go na to, to wystarczą małe zmiany. Obecnie istniejące województwa przemianować na powiaty, pogrupować w regionach i z tego utworzyć województwa. Powiatom przydzielić uprawnienia obecnych województw, a województwom przyznać te, z których Rada Ministrów zrezygnuje. W ten sposób bez wydatków można mieć nową strukturę administracyjną.

„Głos Pomorza" na swych łamach zamieszcza publikacje uzasadniające utworzenie województwa środkowopomorskiego ze stolicą w Koszalinie. Autorzy tych publikacji na ogół są zgodni, że Słupsk znacznie zyskałby na mariażu z Koszalinem niż na przykład z Gdańskiem. Ośmielam się być innego zdania, i to nie tylko z tego powodu, że jestem mieszkańcem Słupska.

Taką sytuację już przerabialiśmy. Pamiętamy, jak administracja województwa w Koszalinie dyskryminowała Słupsk i jak dzięki temu rozwinął się sam Koszalin. Słupsk był i jest największym ośrodkiem przemysłowym Pomorza Środkowego i stąd raczej biorą się umizgi Koszalina wobec Słupska, bo bez niego Koszalin nie ma racji bytu jako ośrodek wojewódzki. Ponadto połączenie tych dwóch ośrodków w jedno województwo nie przyniesie oczekiwanych skutków. Będzie za słabe ekonomicznie i za małe terytorialnie w stosunku do dużych sąsiadów. Dla mieszkańców Słupska i województwa istnieje jeszcze jeden problem: co zrobić, aby najmniej stracić (najkorzystniej byłoby pozostać województwem). Uważam, że z Gdańskiem Słupsk straci mniej niż z Koszalinem, bo nie będzie musiał łożyć na jego rozwój.

Do zwolenników utworzenia wspólnego województwa środkowopomorskiego mam pytanie: czy równie gorliwie o jego utworzenie zabiegaliby, gdyby jego stolica była w Słupsku, a nie w Koszalinie?

CZYTELNIK
ze Słupska
(nazwisko znane redakcji)

Leśnicy o podziale administracyjnym

Od dłuższego czasu trwa dyskusja na temat nowego podziału kraju. Jak dotąd, w regionie Pomorza Środkowego na łamach prasy nie ukazał się żaden artykuł mówiący o bogactwie tej części kraju, jakim jest las, i o jego wpływie na oblicze przyszłego województwa. Najczęściej w środkach przekazu słyszy się o bezrobociu i upadłości pegeerów oraz o tym, że województwa koszalińskie i słupskie są bardzo biedne.

Tymczasem losy Pomorza Środkowego zajmują ponad 42 procent powierzchni, a w najbliższych latach lesistość wzrośnie poprzez zalesienie znacznej ilości słabych gruntów po pegeerach. Znaczenie lasu było i będzie w tym regionie duże, bo jego funkcje produkcyjne i pozaprodukcyjne są bardzo istotne dla całego kraju.

Bogactwo lasów Pomorza Środkowego zauważono już w 1945 roku — w czasie, gdy nie było jeszcze województwa koszalińskiego. Dowodem tego było utworzenie 1 czerwca 1945 roku Dyrekcji Lasów Państwowych Okręgu Bałtyckiego w Szczecinku — organizacji, która do dzisiaj skupia podstawowe jednostki, jakimi są nadleśnictwa. Był czas (1975-1977) kiedy lasy województwa szczecińskiego i gorzowskiego administracyjnie podlegały Dyrekcji Lasów Państwowych w Szczecinku. Od 1945 roku do powołania województwa koszalińskiego, lasy położone w powiatach: Białogard, Świdwin, Drawsko, Kołobrzeg, Koszalin, Szczecinek, Wałcz, Człuchów, Złotów, Bytów, Lębork, Sławno i Słupsk administracyjnie należały do dyrekcji w Szczecinku.

Z przytoczonych faktów wynika, że pomimo powstania nowych województw słupskiego i pilskiego Regionalna Dyrekcja Lasów Państwowych w Szczecinku ciągle istnieje, bo lasy Pomorza Środkowego stanowią żywy, niepodzielny organizm. O tym należałoby pamiętać przy przyszłym podziale administracyjnym kraju.

Leśnicy zdecydowanie opowiadają się za swoimi racjami historycznymi, to jest za województwem środkowopomorskim, w którym byłaby możliwa pełna integracja interesów lasu i ludzi bezpośrednio z nim związanych. Równocześnie leśnicy Pomorza Środkowego przestrzegają przed negatywnymi skutkami rozdarcia całości żywego organizmu — lasu na części, przede wszystkim z ekologicznego punktu widzenia. Wprowadzenie nowego podziału administracyjnego w żadnym przypadku nie może dzielić zwartych kompleksów leśnych.

mgr inż. Zdzisław Karpa
przewodniczący Zarządu Oddziału
Stowarzyszenia Inżynierów
i Techników Leśnictwa i Drzewnictwa
w Szczecinku

Jeszcze raz o cenach

— Mam prawie siedemdziesiąt lat i bardzo ciężki okres swojego życia poza sobą. W młodości bardzo ciężko pracowałem, aby utrzymać siebie, a potem rodzinę.

Zarabiałem „marne grosze", ale zawsze wiedziałem, że do pierwszego mi starczy. Teraz miało być lepiej, co jest bzdurą: moja emerytura wystarcza ledwo na podstawowe życie, a już po wejściu VAT-u muszę liczyć na dobre serce sąsiadów.

Wszyscy naokoło krzyczą: „pilnujcie cen". Jak ja, stary mam ich pilnować? Wzrok słaby, pamięć już nie ta co kiedyś, i wszystko mi się plącze.

Jak widzę tę różnorodność cen, „głupieję". Proszę, wytłumaczcie mi, co mam robić, aby starczało na życie.

— oświadczył **Czytelnik z Koszalina** (nazwisko znane redakcji). **(RE)**

627

Przedsiębiorstwo „MAKRO-HURT"
Słupsk, ul. E. Orzeszkowej 2
TEL./FAX 439-285
oferuje w pełnym wyborze:
— pasy klinowe
— łożyska
— filtry samochodowe (Sędziszów, Filtron)
— akcesoria samochodowe (żarówki, świece, tłumiki)
— dla stałych odbiorców hurtowych **ceny fabryczne**
— korzystne warunki płatności
Serdecznie zapraszamy!
Prowadzimy skup zbędnych zapasów.
G-4401-0

Agencja Własności Rolnej Skarbu Państwa
Oddział Terenowy w Koszalinie

Gospodarstwo Skarbowe w Słupsku z/s w Bierkowie
Ogłasza przetarg nieograniczony w dniu 14 X 1993 r. o godzinie 11 na maszyny rolnicze, samochody i ciągnik rolniczy.
W przypadku niedojścia do I przetargu odbędzie się II przetarg tego samego dnia o godzinie 12
Zastrzega się wycofanie maszyn i samochodów z przetargu bez podania przyczyn.
G-4388

Jednostka Wojskowa 1311 w Czarnem
ogłasza przetarg na dostawę mięsa wołowego i wieprzowego w elementach oraz wędlin i wyrobów wędliniarskich, który odbędzie się w dniu 4 X 1993 r. w jednostce wojskowej.
G-4392

Zakłady Sprzętu Instalacyjnego „POLAM-Szczecinek" SA
ul. Bugno 1, 78-400 Szczecinek
pilnie zakupią 2 wtryskarki typu FORMO-plast 395/165 produkcji FW-Żywiec.
— najlepiej ze sterowaniem SIMATIC firmy Siemens
— z wydłużonym cylindrem L/D=20
— z wyrzutnikiem hydraulicznym
— wiek do 2 lat
Oferty prosimy składać w Dziale Gł. Mechanika telef. 0-966/403-27 bądź pisemnie pod adres jw.
K-1643

Komornik Rewiru III Sądu Rejonowego w Słupsku
zawiadamia,
że dnia 27 października 1993 r. o godz. 12 w Biurze Komornika Rewiru III Sądu Rejonowego w Słupsku ul. Szarych Szeregów 13 pok. 85 odbędzie się
I LICYTACJA NIERUCHOMOŚCI
zabudowanej położonej w Smołdzinie zapisanej w Sądzie Rejonowym w Słupsku Wydział Ksiąg Wieczystych pod nr KW 33243 stanowiąca własność Leszka i Danuty Kmiecik do 1/2 części oraz Zdzisława i Stanisławy Degis do 1/2 części — na prawach wspólności ustawowej.
Nieruchomość oszacowana jest na kwotę 958 207 000 zł.
Cena wywołania wynosi 717 905 250 zł.
Przystępujący do przetargu zobowiązany jest złożyć rękojmię w wysokości 95 820 700 zł w gotówce lub książeczce oszczędnościowej.
Nieruchomość można oglądać w terminie od 13.10 do 26.10.1993 r. a akta komornika przeglądać w tym czasie w biurze komornika.
G-4370

Komornik Rewiru III Sądu Rejonowego w Słupsku
zawiadamia,
że dnia 28 października 1993 r. o godz. 12 w Biurze Komornika Rewiru III Sądu Rejonowego w Słupsku ul. Szarych Szeregów 13 pok. 85 odbędzie się
I LICYTACJA NIERUCHOMOŚCI
zabudowanej warsztatem położonej w Słupsku przy ul. Kaszubskiej 36 zapisanej w Sądzie Rejonowym w Słupsku Wydział Ksiąg Wieczystych pod nr KW 30690 stanowiąca własność Krzysztofa Jabłońskiego jako użytkownika wieczystego.
Nieruchomość oszacowana jest na kwotę 2 184 670 000 zł.
Cena wywołania wynosi 1 638 502 500 zł.
Przystępujący do przetargu zobowiązany jest złożyć rękojmię w wysokości 218 467 000 zł w gotówce lub książeczce oszczędnościowej.
Nieruchomość można oglądać w dniach 14 — 27 października 1993 r. a akta przeglądać w tym czasie w biurze komornika.
G-4371

Co kraj — to obyczaj. Sławno, na przekór wszystkim innym, swój lokalny parlament ma w głęboko niskim poważaniu. Najważniejszą władzą tam — sądząc po miejscu w hierarchii szyldów i wielkości czcionki — jest pan burmistrz. Można by powiedzieć: wolnoć Tomku w swoim domku. Gdyby w swoim? **(mlm)**

Fot. Jan Mazlejuk

ŚLADEM PUBLIKACJI

VAT za abonament i rozmowy licznikowe

Czy podatek VAT obejmuje tylko abonament, czy również rozmowy licznikowe? — pytała Czytelniczka z Koszalina w rubryce „Sygnały i opinie" z 13 września. Te wątpliwości nasunęły się Cztelniczce podczas porównania rachunków telefonicznych za lipiec i sierpień.

Telekomunikacja Polska SA — Zakład Telekomunikacji w Koszalinie wyjaśnia:

„Z dniem 5 lipca 1993 roku Zarządzeniem numer 12 Prezesa Zarządu TP SA w Warszawie — wprowadzona została Krajowa Taryfa Telekomunikacyjna, która zgodnie z Ustawą o podatku VAT podaje opłaty za usługi telekomunikacyjne z podatkiem VAT w wysokości 7 procent, na przykład: abonament telefonicznsy (opłata miesięczna) — opłata bez podatku — 90 tys. zł, podatek VAT (7 procent) — 6300 zł, czyli opłata końcowa za abonament wynosi 96300 złotych.

Jednostka licznikowa — 600 zł, podatek VAT — 42 złote — łącznie opłata końcowa za jednostkę licznikową wynosiła 642 złote.

Przyznanie abonamentu telefonicznego — 2500 tys. zł, podatek VAT (7 procent) — 175 tysięcy złotych, opłata końcowa za przyznanie abonamentu telefonicznego — wynosi 2675 tysięcy złotych.

Rachunek telefoniczny, jaki otrzymała Czytelniczka, ma osobne naliczenie opłaty abonamentu za 4 dni lipca oraz za jednostki licznikowe od 1 czerwca do 4 lipca bez podatku VAT. Natomiast abonament za okres od 5 lipca obciążony jest podatkiem VAT. Rachunek za sierpień obejmuje rozmowy licznikowe od 5 do 31 lipca oraz abonament za sierpień z doliczonym podatkiem VAT.

Jednocześnie informujemy, że z dniem 14 sierpnia Zarządzeniem nr 20 Prezesa Zarządu TP SA w Warszawie zostały wprowadzone zmiany w Krajowej Taryfie Telekomunikacyjnej i opłata za jednostkę licznikową wynosi: 800 złotych plus 56 złotych (VAT 7 procent) — kwota końcowa za jednostkę stanowi 856 złotych".

Za wyjaśnienie, które zapewne rozwieje wiele wątpliwości naszych Czytelników — dziękujemy. **(tg)**

ŚLADEM PUBLIKACJI

Listonosza zastępował naczelnik

Doręczyciel poczty Cewice poszedł na urlop. Po przesyłki trzeba zgłaszać się osobiście, bo nie ma zastępstwa — informowała Czytelniczka. Pisaliśmy o tym 9 sierpnia bieżącego roku.

Poczta Polska — Rejonowy Urząd Poczty w Słupsku — wyjaśnia:

„Zgodnie z planem organizacyjnym, Urząd Poczty w Cewicach czynny jest w dni powszednie i soboty robocze w godzinach 8-15. Zatrudniony jest jeden doręczyciel, który obsługuje dziewięć miejscowości.

Z wyjaśnienia nadesłanego przez Obwodowy Urząd Poczty w Lęborku, któremu podlega UP Cewice, wynika że w czasie urlopu doręczyciela (około dwóch tygodni) jego obowiązki pełnił naczelnik urzędu. Po godzinach urzędowania roznosił przesyłki pocztowe i przekazy adresatom prywatnym. Natomiast instytucje pracujące w godzinach od 7 do 15 wyraziły zgodę na osobiste odbieranie korespondencji w tym okresie.

Biorąc pod uwagę fakt, że we wspomnianym okresie jeden pracownik pełnił obowiązki naczelnika i doręczyciela (względy ekonomiczne), faktycznie mogły wystąpić niewielkie zakłócenia w doręczaniu przesyłek (zbyt późne dotarcie do adresata), za co serdecznie przepraszamy."

W okresie przeprowadzonego szerokiego wywiadu środowiskowego wśród mieszkańców miejscowości należących do obszaru doręczeń UP Cewice, nikt z pytanych osób nie potwierdził zarzutów pod adresem wymienionego urzędu.

W przyszłości zostaną podjęte działania w celu uniknięcia podobnych przypadków powodujących niezadowolenie klientów".

Dziękujemy za wyjaśnienie. **(tg)**

SPORT

Lesław Ćmikiewicz przyjął propozycję PZPN

Lesław Ćmikiewicz przyjął od zarządu Polskiego Związku Piłki Nożnej propozycję objęcia po poprzednim szkoleniowcu — Andrzeju Strejlau, funkcji trenera pierwszej reprezentacji Polski. Drugi dotychczasowy współpracownik A. Strejlaua, Józef Młynarczyk, najprawdopodobniej podpisze kontrakt z piłkarską federacją Zjednoczonych Emiratów Arabskich. Jest jednak gotów nadal pomagać w pracy z reprezentacją Polski.

Prowadzone są także rozmowy z Grzegorzem Lato, szkoleniowcem drugoligowej Olimpii Poznań, aby on — obok L. Ćmikiewicza — objął opiekę nad pierwszą drużyną narodową. (suw)

O europejskie puchary

W ub. wtorek rozegrano kilkanaście spotkań rewanżowych rozgrywek o europejskie puchary. Padły następujące rezultaty (w nawiasach wyniki pierwszych spotkań, a dużymi literami oznaczyliśmy drużyny, które wywalczyły awans do II rundy):

Puchar Mistrzów

Croatia Zagrzeb — STEAUA BUKARESZT 2:3 (1:1)

Puchar Zdobywców Pucharów

PARIS ST. GERMAIN — Apoel Nikozja 2:0 (1:0), AC PARMA — Degersfors IF 2:0 (2:1), MACCABI HAJFA — Torpedo Moskwa 3:1 (0:1),Cardiff City — STANDARD LIEGE 1:3 (2:5).

Puchar UEFA

DAC Dunajska Streda — AUSTRIA SALZBURG 0:2 (0:2), Maritimo Funchal — RFC ANTWERP 2:2 (0:2), KV MECHELEN — IFK Norrkoeping 1:1 (1:0), Dundeee Utd. — BROENDBY KOPENHAGA 3:1 (0:2), PSV Eindhoven — KARLSRUHER SC 0:0 (1:2), GIRORDINS BORDEAUX — Bohemians Dublin 5:0 (1:0), BOAVISTA PORTO — US Luksemburg 4:0 (1:0), ATLETICO MADRYT — Hearts of Midlothian Edynburg 3:0 (1:2), SERVETTE GENEWA — Crusaders Belfast 4:0 (0:0), Admira Wacker — DNIEPR DNIEPROPIETROWSK 2:3 (0:1), EINTRACHT FRANKFURT — Dynamo Moskwa 1:2 (6:0), Valetta FC — TRABZONSPOR 1:3 (1:3), Spartak Władykawkaz — BORUSSIA DORTMUND 0:1 (0:0), Torpedo Moskwa — JUVENTUS TURYN 0:1 (0:3), DEPORTIVO LA CORUNA — Aalborg BK 5:1 (0:1). **(suw)**

Poza podium

Na obiektach Gwardii Zielona Góra rozegrano finałowe zawody strzeleckie o Puchar Polski. Startowało ponad 120 zawodników z 20 klubów, w tym skromna ekipa Gryfa Słupsk. Emilia Piotrowska w pistolecie pneumatycznym (40 strzałów) zajęła 4. miejsce z wynikiem 374 pkt. Jej koleżanka klubowa Iwona Dołżycka uplasowała się na 9. pozycji. W karabinku pneumatycznym (40 strzałów), Ewa Piotrów z rezultatem 379 pkt wywalczyła 4. lokatę. Eks-gryfita Robert Kraskowski (obecnie Legia Warszawa) wygrał dwie konkurencje: karabinek pneumatyczny i dowolny. **(fen)**

Koszykarki na start

Sukcesem będzie awans do finałowej „ósemki"

W ubiegłą sobotę rozpoczęły się koszykarskie rozgrywki w męskiej i kobiecej ekstraklasie. Pierwsze pojedynki stoczyli również drugoligowi koszykarze. W najbliższą sobotę na parkiety II ligi wybiegną po raz pierwszy w sezonie 1993/94 koszykarki. Pomorze Środkowe w tych rozgrywkach reprezentować będzie AZS Koszalin.

Rozgrywki II ligi kobiet w I etapie odbywać się będą w czterech grupach. Koszalińskie akademiczki grać będą w grupie „D" z siedmioma innymi drużynami. Awans wywalczą cztery najlepsze drużyny. W pierwszym etapie gra każdy z każdym, mecz i rewanż.

Koszykarki AZS pierwszy mecz rozegrają 2.10. br. (sobota) na wyjeździe, z drużyną PORT Elbląg. Następnie w pierwszej rundzie koszalinianki zmierzą się: 9.10 — z Unią Tczew (dom), 16.10 — z Łącznością Olsztyn (w), 30.10. — z BKS Bydgoszcz (w), 6.11. — ze Startem Gdańsk (d), 20.11 — z TSK Olsztyn (w), 27.11. — z MKS Działdowo (d).

Druga runda rozpocznie się 11.12. br. i potrwa do 12.2.1994 r.

Przed rozpoczęciem przygotowań do sezonu trener akademiczek z Koszalina, Andrzej Lisztwan, miał trudności ze skompletowaniem składu. Zastanawiano się, czy w ogóle zgłosić drużynę do rozgrywek. W końcu późno, bo dopiero na początku września, koszalinianki rozpoczęły treningi. Jak twierdzi szkoleniowiec akademiczek, efekty tego mogą być widoczne w poźniejszej fazie rozgrywek.

Z podstawowego składu z ubiegłego sezonu nie podjęły treningów doświadczone zawodniczki: Ryszarda Ingielewicz, która już w zeszłym sezonie zapowiadała koniec swojej sportowej kariery oraz Anna Chwalińska. Pod znakiem zapytania stoją także występy, przynajmniej do końca tego roku Małgorzaty Lisztwan, która ma kłopoty ze zdrowiem. Do pierwszoligowego Bałtyku Gdynia, za 50 milionów złotych, przeszła, bardzo dobrze zapowiadająca się Ewa Odrzywolska — 1,94 m wzrostu.

Kłopoty kadrowe zostały jednak w pewnym stopniu rozwiązane. Do zespołu — po urlopie macierzyńskim — powróciła Anna Gałus. Trenuje także Renata Dudek, której przejście z pierwszoligowej Stali Bobrek Bytom jest w trakcie załatwiania.

Przed rozpoczęciem sezonu trener Andrzej Lisztwan powiedział: — Naszym sukcesem będzie awans do finałowej „ósemki". Drużyna nie grała w okresie przygotowawczym w żadnych turniejach. Rozegraliśmy tylko dwa mecze kontrolne z AZS Szczecin, które zresztą przegraliśmy. Wyniki tych spotkań mówią niewiele, ale styl, jaki zaprezentowały moje zawodniczki, pozostawiał jeszcze wiele do życzenia. W czasie sezonu trzeba będzie włożyć jeszcze dużo pracy, aby zespół się skonsolidował. Oczywiście, jak to będzie przebiegało zależy od chęci i zaangażowania zawodniczek. Atmosfera w zespole jest dobra. Najgorsze jest to, że klub nie przejawia większego zainteresowania żeńską sekcją koszykówki. Całe szczęście, że dzięki panu Szołtunowi, który jest członkiem zarządu klubu, udało nam się pozyskać sponsorów którzy już kiedyś pomagali finansowo koszykarkom. Są to Bank Gdański oddział w Koszalinie i koszalińska chłodnia. Myślę, że mimo wielu przeciwności wywalczymy miejsce w pierwszej czwórce w pierwszym etapie rozgrywek.

My również uważamy, że koszalińskie koszykarki wywalczą awans do finałowych bojów o ekstraklasę i bardzo na to liczymy. Liczą też na to koszalińscy fani żeńskiego besketu.

Barw kobiecego zespołu AZS Koszalin w nadchodzącym sezonie 1993/94 bronić będą (w nawiasie rok urodzenia i wzrost): Barbara Dobrowolska (1963 — 168) — kapitan zespołu, Aneta Saganowska (1965 — 180), Magdalena Dominiak (1977 — 170), Joanna Sworowska S (1975 — 173). Agnieszka Worobiej (1975 — 170), Aleksandra Ciepła (1975 — 173), Małgorzata Lisztwan (1965 — 177), Anna Gałus (1970 — 173) i Renata Dudek (1963 — 178). **(suw)**

PRACOWITY FINISZ MŁODYCH LEKKOATLETÓW

Już za kilka dni, na stadionie białogardzkiej Iskry zostaną rozegrane mistrzostwa okręgowe młodzików z woj. koszalińskiego. Jednocześnie uczniowie szkół podstawowych walczyć będą o drużynowe mistrzostwo szkół. 10 października w Łodzi zostanie rozegrany tzw. Mały Memoriał Kusocińskiego z woj. koszalińskiego. Pojedzie tam 5 mistrzów regionu wielkopolskiego oraz dodatkowo czterech zawodników z wyróżniającymi się rezultatami.

W mistrzostwach regionalnych, rozegranych przed kilkoma dniami w Białogardzie z naszych reprezentantów zwycięstwa odnieśli: w pchnięciu kulą dziewcząt M. Matuszewska z Juniora Złocieniec — 10,70 m i jej kolega klubowy — oszczepnik T. Zygmunt — 53,76, oszczepniczka J. Stepnowska (Sztorm Kołobrzeg) — 33,56 m, J. Bielliński z Bałtyku w biegu na 100 m — 11,84.

Drugie miejsce w skoku wzwyż, z jednakowym rezultatem co zwycięzca — D. Jaworski z AZS AWF Gorzów Wlkp. — 176, zdobył R. Łasecki (Sztorm).

Ozdobą zawodów był rekord Polski juniorów młodszych, ustanowiony przez startującego poza konkursem Szymona Ziółkowskiego z AZS Poznań. Rzucił on młotem na odległość 74,06 m.

Dobre wyniki padły także w biegach na 1000 m: młodziczka M. Fiejszarowicz (Orkan Poznań) przebiegła ten dystans w czasie 3.07,20 min, a chłopcy — P. Czapniewski z Lubusza Słubiec — w 2.38,55 i M. Stencel ze Znicza Stargard — w 2.39,05 min. (es)

III LIGA

Wielkopolska

Już 12. kolejkę spotkań mistrzowskich rozegrają trzecioligowcy z Wielkopolski w najbliższą sobotę i niedzielę. Bardzo źle jak do tej pory spisuje się w tych rozgrywkach drużyna Darzboru Szczecinek, która z dorobkiem dwóch punktów zajmuje ostatnie miejsce w ligowej tabeli.

Tym razem piłkarze ze Szczecinka wyjeżdżają na mecz do Goleniowa, gdzie zmierzą się z tamtejszą Iną. Oba zespoły jeszcze w ubiegłym sezonie walczyły w klasie makroregionalnej. Po awansie jednak Ina sprawuje się o wiele lepiej i zgromadziła jak dotychczas 10 punktów. Trudno obecnie wyrokować jaki będzie rezultat tego meczu. Po dotychczasowych osiągnięciach szczecineckiego beniaminka nie należy się spodziewać korzystnego rezultatu, ale przecież kiedyś trzeba w końcu zacząć zwyciężać, aby myśleć o pozostaniu w tej klasie rozgrywek. Jeżeli Darzbór nadal będzie reprezentował słabą formę nie ma co marzyć o utrzymaniu się w III lidze.

W pozostałych meczach zagrają: Warta Śrem — FK Amica Wronki, Polonia Chodzież — Energetyk Gryfino, Celuloza Kostrzyn — Pogoń Barlinek, Dąb Dębno Lubuskie — Unia Swarzędz, Orzeł Biały Wałcz — Luboński KS, Pogoń II Szczecin — Flota Świnoujście, Lubuszanin Drezdenko — Lech II Poznań, Polonia Condor Nowy Tomyśl — Błękitni Stargard Szczeciński, Chemik Polger Police — Kotwica Polonia Środa Wlkp. **(suw)**

Pomorze

Piłkarze trzeciej ligi grupa „Pomorze" przekroczyli półmetek rundy jesiennej sezonu 1993/94. W tabeli prowadzi duet: Pomezania Malbork (14 pkt, bez porażki) i Goplania Inowrocław (12 pkt). Imponująco po 8 kolejkach wygląda dorobek Gryfa. Słupszczanie mają 11 pkt (bramki 16-12) i zajmują w tabeli wysoką czwartą lokatę, ze stratą trzech punktów do lidera.

Na nieco więcej liczyli kibice w Lęborku. Ich ulubiona Pogoń plasuje się dopiero na 10. miejscu ze skromną zdobyczą 6 pkt. Niepokojące jest to, że Pogoń od derbowego spotkania z Gryfem Słupsk nie potrafiła strzelić żadnej bramki.

Dziewiątej serii pojedynków podopieczni Tadeusza Warata rozegrają w Świeciu (sobota, godz. 12) mecz z tamtejszą Wdą. Ma ona tylko 5 pkt i sklasyfikowana jest na trzynastej pozycji. Pozorni słabeusze nie zamierzają składać broni i walczyć będą do końca — o tym muszą pamiętać gryfici.

Bardzo trudny test prawdy przejdą futboliści Pogoni w Inowrocławiu. Miejscowa Goplania nie może sobie pozwolić na stratę punktów. W szeregach lęborczan zagra już Artur Górecki (po karze za czerwoną kartkę), ale czy to wpłynie mobilizująco na pozostałych kolegów? Tak czy inaczej zapowiada się walka (sobota, godz. 15). Remis byłby sukcesem zespołu Andrzeja Brendlera.

Inne pary tworzą: Lechia Gdańsk — Polonia Elbląg, Rodło Kwidzyn — Stomil Grudziądz, Gryf Wejherowo — Powiśle Dzierzgoń, Chemik Bydgoszcz — Legia Chełmża, Polonia Gdańsk — Wisła Tczew i Pomezania Malbork — Wierzyca Starogard Gdański. **(fen)**

1/16 finału Pucharu Polski

W siedzibie PZPN wylosowano pary 1/16 finału Pucharu Polski. Oto pełne zestawienie (gospodarze na pierwszym miejscu): Motor Lublin — Pogoń Szczecin, Petrochemia Płock — Zawisza Bydgoszcz, Wisłoka Dębica — Szombierki Bytom, Stilon Gorzów — Śląsk Wrocław, Radomiak Radom — Ruch Chorzów, Ślęza Wrocław — Olimpia Poznań, Start Namysłów — Legia Warszawa, Arka Gdynia — Widzew Łódź, Górnik Pszów — Lech Poznań, Boruta Zgierz — Hutnik Kraków, Stal Sanok — Jagiellonia Białystok, Hetman Zamość — Stal Mielec, Jagiellonka Nieszawa — ŁKS Łódź, ŁKS Jankowy — GKS Katowice, Zagłębie Lubin — Górnik Zabrze, Siarka Tarnobrzeg — Wisła Kraków.

Pojedynki zostaną rozegrane w najbliższą środę 6 października. Do dalszych gier awansują zwycięzcy spotkań.

(suw)

W SKRÓCIE

Bardzo dobrze spisali się koszykarze Nobilesu Włocławek w pierwszym spotkaniu I rundy w rozgrywkach o Puchar Europy. Wygrali oni na wyjeździe ze Spartakiem Sankt Petersburg 103:63. Są także faworytami meczu rewanżowego, (Włocławek 5 października br.).

* * *

10. partia rozgrywanego w Londynie nieoficjalnego meczu o szachowe mistrzostwo świata zakończyła się po 43 posunięciach remisem. W pojedynku tym Gari Kasparow prowadzi z Nigelem Shortem 7,5:2,5.

* * *

W Bazylei trwa halowy turniej tenisistów. W I rundzie Holender J. Simering odniósł niespodziewanie zwycięstwo nad Amerykaninem I. Lendlem 7:5, 7:6. W innym ciekawym spotkaniu Szwajcar M.Rosset pokonał Rosjanina A. Czerkasowa 6:0, 6:2.

* * *

Międzynarodowy Komitet Paraolimpijski postanowił, że igrzyska niepełnosprawnych sportowców w 2000 roku odbędą się w Sydney. Tymczasem już trzy miasta zapowiedziały udział w rywalizacji o prawo organizacji letnich igrzysk w 2004 roku. Są to: Sztokholm, Buenos Aires i Brasilia.

(suw)

„Szarotki" nadają ton

Hokeiści ekstraklasy rozegrali 5. kolejkę spotkań. Nadal ton rozgrywkom w tym sezonie nadają zawodnicy Podhala Nowy Targ. Słynne „Szarotki", które od początku prezentują bardzo dobrą formę, rozgromiły na wyjeździe Cracovię aż 10:2 i są jedyną drużyną, która nie straciła do tej pory punktu.

W pozostałych spotkaniach padły rezultaty: Towimor Toruń — Polonia Bytom 1:2, Naprzód Janów — Górnik 1920 Katowice 5:4, Unia Oświęcim — Tysovia 6:0, STS Sanok — Stoczniowiec Gdańsk 9:2.

W tabeli prowadzi Podhale — 10 pkt, przed Polonią i Naprzodem — po 8 pkt. **(suw)**

Walka kick-bokserów

W najbliższą niedzielę (3.10) w hali Szkoły Podstawowej nr 4 w Ustce odbędzie się III turniej eliminacyjny do mistrzostw Polski w kick-boxingu (forma light-contact). Swój udział zapowiedzieli zawodnicy z Koszalina, Kolobrzegu, Gdańska, Olsztyna, Elbląga, Ciechanowa, Działdowa, Suwałk, Płocka, Starogardu Gdańskiego i gospodarze.

Zawody odbędą się w 7 kategoriach wagowych. Dwóch pierwszych z każdej kategorii ma zapewniony start w walce o medale mistrzostw Polski (24 października w Szczecinie). Początek usteckiej rywalizacji o godz. 10. **(fen)**

Żeglarski Puchar Okręgu

Regaty o memoriał Henryka Falkowskiego, które odbyły się 25 — 26 bm. w Szczecinku, były ostatnią eliminacją Pucharu Koszalińskiego Okręgowego Związku Żeglarskiego. Na starcie stawiło się 21 załóg.

W klasie kadet zwyciężył Arkadiusz Przybyłka, w klasie optymist — Wojciech Zieliński, a w klasie „420" — Robert Gieracz. Zwycięzcy regat w poszczególnych klasach zdobyli Puchary Okręgu. Wszyscy zawodnicy reprezentują MKS „Orlę" Szczecinek. Gratulujemy!

(boj)

TV SAT

POL SAT 15.40 Mecz żużlowy; 16.35 Magazyn telewizyjny Proteka; 17.00 Supermodelka (38); 17.30 Mała księżniczka; (7); 18.00 Detektyw D. A. (15); 19.00 Informacje; 19.10 Poszukiwany żywy lub martwy (64); 19.40 Film animowany dla dzieci; 20.00 Żelazny rocznik (7); 21.10 Wielka majówka — film polski; 22.40 Informacje; 23.00 Gliniarz samuraj — film sens. USA.

TV POLONIA 7.30 Panorama; 8.00 Mama i ja; 8.45 5 dni z życia emeryta; 9.45 Czego się Jaś... 10.00 Zwyczaje; 10.15 Słownik biograf.; 10.45 Historia-współcz.; 11.15 Leksykon Muzyki Rozrywkowej; 11.30 Publicystyka; 12.00 Wiadomości; 12.10 Układ krążenia; 13.35 Godzina muzyki; 14.35 Publicystyka; 15.35 Program rozrywk.; 16.00 Czego się Jaś... 16.30 Vademecum teatromana; 17.00 Teleexpress; 17.15 Słoneczne Studio; 18.00 Historia-współcz.; 18.30 Program rozrywk.; 18.50 Publicystyka; 19.20 Dobranocka; 19.30 Wiadomości; 19.55 Program na wieczór; 20.00 Agnieszka Osiecka zaprasza — program rozrywkowy; 21.00 Panorama; 21.25 Gość TV Polonia; 21.35 Teatr Telewizji: Józef Hen — Mgiełka; 23.00 Program publicystyczny; 24.00 Panorama; 0.05 Program na piątek; 0.10 Zdaniem obrony; 1.10 Wiech na dobranoc; 1.15 Zakończenie programu.

EUROSPORT 8.30 Aerobik; 9.00 Eurogolf; 10.00 Hurling -Finał Mistrzostw; 11.00 Motors — Magazyn; 12.00 Formuła 1 — WN Portugalii; 13.00 Piłka nożna — Puchar Europy; 15.00 Bilard -European Open; 16.00 Triathlon; 17.00 Jeździectwo — Military — Burghley — Anglia; 18.00 Kolarstwo — Rowery górskie; 19.00 Rallyecross — ME 1993; 19.30 Wiadomości; 20.00 Boks — walki zawodowców; 21.00 Kickboxing — Walki zawodowców z całego świata; 22.00 Piłka nożna — Puchar Europy; 23.30 Tenis — Magazyn; 24.00 Wiadomości; 0.30 Judo-live MŚ.

RTL 6.00 Wiadomości; 7.00 Dzień dobry; Seriale: 9.00 Szef; 10.00 Piękni i bogaci; 10.30 227; 11.00 Cena jest gorąca; 11.30 Potyczki rodzinne; 12.00 Punkt 12; 12.30 Rodzina Springfieldów; 13.20 Santa Barbara; 14.10 Czas tęsknoty; 15.00 Ilona Christen; 16.00 Hans Meiser; 17.00 Kto tu jest szefem; 17.30 Okropnie miła rodzinka; 18.00 Zew serca; 18.45 Wiadomości; 19.10 Explosiv; 19.40 Dobre, złe czasy; 20.15 Na ratunek; 21.15 Romans śmierci — thriller USA; 23.15 Gottschalk; 24.00 L.A. Law; 1.05 Okropnie miła... 1.40 Kto tu jest szefem; 2.10 Ilona Christen; 3.10 Hans Meiser; 4.30 Szef; 5.30 Piękni i bogaci.

SAT.1 6.00 Dziś rano w Niemczech; Seriale: 9.10 Sąsiedzi; 9.35 Doktor John, traper; 10.25 Bonanza; 11.15 Zaryzykuj; 11.45 Koło fortuny; 12.25 Młodzi i namiętni; 13.15 Doktor John, traper; 14.10 Sąsiedzi; 14.40 Bonanza; 15.40 Star Trek; 16.45 Zaryzykuj! 17.20 Idź na całość! 18.00 Program region.; 18.30 Żona modna; 19.00 Wiadomości; 19.18. „ran" — sport; 19.30 Koło fortuny; 20.15 Rewir Wolffa: Pająk; 21.15 Schreinemakers Magazyn; 23.00 Niesamowity mister X — horror USA; 0.35 Star Trek; 1.25 Żona modna; 1.50 Program na piątek; 1.55 Teletekst; 5.15 Młodzi i namiętni.

PRO 7 Seriale: 6.05 Trick 7 — dla dzieci; 7.35 Wciąż śnię o Joannie; 8.05 Dwie damy i walet; 8.35 Adderly; 9.35 Pojedynek przed zachodem słońca — western niem.-jug. — braterski konflikt; 11.30 Dzieciaki, kłopoty i my; 12.00 Roseanne; 12.30 Vegas — Oko za oko; 13.30 Człowiek z Arizony -krym. USA; 14.55 Adderly; 15.55 Mr. Belverdere; 16.25 Wciąż śnię o Joannie; 16.55 Trick 7 — dla dzieci; 18.25 Dwie damy i walet; 18.55 Dzieciaki, kłopoty i my; 19.25 Roseanne — W roli akuszera; 20.00 Wiadomości; 20.15 Firecreek — western USA; 22.30 Policjanci z Houston; 23.30 Final Cut — film akcji USA; 1.20 Gliniarz i prokurator (powt.); 3.55 Madame's.

MTV MUSIC TELEVISION 7.00 Poranek z teledyskami; 10.00 Marijne zaprasza; 13.00 Największe przeboje; 14.00 Simone i clipy; 16.30 Raport Coca-Coli; 16.45 Magazyn filmowy; 17.00 Wiadomości MTV; 17.15 3 from 1; 17.30 Zadzwoń do MTV; 18.00 Soul; 18.30 Muzyka non stop; 20.00 Beavis and Butt-Head; 20.30 Most wanted; 22.00 Największe przeboje; 23.00 Raport Coca-Coli; 23.15 Magazyn filmowy; 23.30 Wiadomości; 23.45 3 from 1; 0.00 Strefa tańca; 2.00 Marijne zaprasza; 3.00 Teledyski.

RTL 2 Seriale: 5.50 B. J. i małpka; 6.40 Dziewczynka z farmy; 7.15 Księżniczka Sara; 7.45 Beany i Cecil; 8.10 Vampy; 8.20 Alvin; 8.50 Bob i Bobette; 9.20 Firma Throb; 9.50 Oddział M.; 10.25 B. J. i małpka; 11.25 Ruck Zuck; 11.55 Cudowne lata; 12.30 Robin Hood; 13.00 Dziewczynka z farmy; 13.30 Księżniczka Sara; 13.55 Osiołek Cadichon; 14.15 Beany i Cecil; 14.45 Alvin; 15.20 Bob i Bobette; 15.55 Mr.T.; 16.35 Robin Hood; 17.00 Vampy; 17.05 Oddział M.; 17.40 Wiadomości; 17.45 Ruck Zuck; 18.20 Cudowne lata; 18.55 Klub Paradise; 20.00 Wiadomości; 20.15 Quennie (2) — film USA; 22.35 Śmiertelna częstotliwość — francuski psychothriller; 0.25 Wyścig ze śmiercią; 1.20 Śmiertelna częstotliwość (powt.); 3.05 Wyścig ze... (powt.)

Redakcja nie odpowiada za zmiany w programie.

Telewizja

1 program

6.00 Kawa czy herbata?
9.00 Wiadomości
9.10 Program dnia
9.15 Mama i ja
9.30 Domowe przedszkole
9.55 Porozmawiajmy o dzieciach
10.05 „Policjanci z Miami" (2): „Syn marnotrawny" (cz.2) — serial kryminalny prod. USA
11.00 Kwadrans na kawę
11.15 Video fashion
11.40 Smoczek czy grzechotka?
12.00 Wiadomości
12.10 Program dnia
12.15 Magazyn Notowań
12.45 Dla młodych widzów; Morzeko oraz film z serii **„3-2-1 kontakt"**
TELEWIZJA EDUKACYJNA
13.30 Magazyn „National Geographic — Poszukiwacz" : „Światło! Kamera! Robactwo! — serial dok. prod. USA; 14.20 Mieszkamy w Polsce, Europie, na Ziemi: W igloo u Eskimosów; 14.35 Zwierzęta świata — serial prod. ang. ; 15.05 Taki pejzaż — Tatry (2); 15.25 **„Radość życia"** (2): „O dziewczynkach" — serial dok. prod. francuskiej; 15.35 Jak być młodym, pięknym i zręcznym
15.55 Program dnia
16.05 Dla młodych widzów Morzeko oraz film z serii **„3-2-1 kontakt"**
16.50 Muzyczna Jedynka
17.00 Teleexpress
17.20 Miliard w rozumie
17.45 Raport o zagrożeniach
18.05 „Komiks, dziewiąta sztuka wyzwolona" (5) — serial dok. prod. hiszpań.
18.30 Magazyn katolicki
19.00 Tęczowy Mini-Box
19.10 Wieczorynka; Muminki
19.30 Wiadomości
20.00 Program o pracach rządu
20.20 „Policjanci z Miami" (2): „Syn marnotrawny" (cz.2) — serial kryminalny prod. USA
21.10 Tylko w Jedynce
21.55 Z Ogórkiem po kraju — Felieton Michała Ogórka
22.15 „Pocztówki z Moskwy": „Ostatnia pocztówka"
22.25 Pegaz
22.55 Program na jutro
23.00 Wiadomości gospodarcze
23.20 Gorąca linia
23.30 Muzyczna Jedynka
23.35 „Czerwone Imperium" (1) — serial dok. prod. angielskiej
0.30 To lubię — Janusz Olejniczak
1.30 Jutro w programie
1.35 Zakończenie programu

2 program

7.30 Panorama
7.35 Przeboje Dwójki
8.10 Programy lokalne
8.40 „Kot w butach" (14): „Książę Janek" — serial anim. prod. jap.
9.05 Studio Dwójki
9.15 „Pokolenia" — serial prod. USA
9.40 Świat kobiet
10.05 Na życzenie: Maraton trzeźwości
11.00 Panorama
11.05 Słowa i twarze: „Obłoki Marii Janion" — film dok.
11.45 Zwierzęta wokół nas
12.15 „Nauczyciele świata": **„Matematyka w komiksach"** — film dok. prod. koreańskiej
13.00 Panorama
13.05 „U schyłku dnia" — film fab. prod. francuskiej z 1939 r.
14.45 Daab — Już 10 lat — koncert
15.30 Powitanie
15.35 „Kot w butach"; „Książę Janek" serial anim. prod. jap.
16.00 Panorama
16.05 Studio sport — Wielka piłka
16.35 Multihobby — Magazyn
16.55 W cieniu Kremla — sytuacja kontrolowana
17.30 „Pokolenia" — serial prod. USA (powt.)
18.00 Panorama
18.03 Programy lokalne
18.35 Koło fortuny
19.05 „O tym mieście nigdy dość" — film dok.
20.00 Warszawska Jesien '93 Koncert finałowy (cz. 2)
21.00 Panorama
21.30 Studio Sport — Filmowy skrót najważniejszych wydarzeń i ciekawostek sportowych
21.40 Dekalog
22.15 „Dom w Moody Beach" — komedia prod. kanadyjskiej z 1990 r.
23.50 Niedokończony rozdział; 1 sierpnia — 2 października Powstanie Warszawskie wspomina płk. Stefan Tarnowski
24.00 Panorama
00.05 Studio Teatralne Dwójki: Kurka wodna — S.I Witkiewicza
1.30 Zakończenie programu

Radio

PROGRAM I

Wiadomości: 0.02, 2.00, 3.00, 4.00, 5.00, 6.00, 9.00, 10.00, 11.00, 13.00, 14.00, 15.00, 17.00, 18,00, 20.00, 21.50, 22.00

Komunikaty energetyczne, gazownictwa i losowe: 13.00, 21.50

Prognoza pogody dla rybaków: 0.58, 6.28, 13.00, 21.50

6.00-8.30 Sygnały dnia; 7.00 i 8.00 Dziennik poranny; 8.26 Przegląd prasy; 8.30 Radio Biznes; 9.00-10.30 Cztery pory roku; 12.05 Z kraju i ze świata — magazyn; 12.28 Przeboje MUZYCZNEJ JEDYNKI; 14.12-16.00 MUZYCZNA JEDYNKA; 16.47 Z archiwum MUZYCZNEJ JEDYNKI; 17.30 MUZYCZNA JEDYNKA; 18.55 Przeboje MUZYCZNEJ JEDYNKI; 19.30 Radio dzieciom; 20.25 Koncert życzeń; 21.08 Kronika sportowa; 21.30 Teatr Polskiego Radia

PROGRAM II

Wiadomości: 6.15, 6.45, 7.15, 8.15, 8.45, 13.15, 16.15, 21.20, 24.00

6.00-9.00 Poranek Dwójki; 9.20 Czas na jazz; 10.00 Koncerty Mozarta na instrumenty dęte (CD); 14.05 Nowe nagrania radiowe; 14.50 Pamiętniki i wspomnienia; 15.30 Etniczne podróże muzyczne; 16.20 Wielkie dzieła, wielcy wykonawcy; 17.50 Amin Maalouf „Leon Afrykański"; 19.30-21.20 Wieczór w Filharmonii; 0.05 Musica notturna (CD)

PROGRAM III

Serwis Trójki co godzinę

5.00-9.05 Zapraszamy do Trójki; 6.31 i 7.31 Lokalny informator radiowy; 9.05-11.15 Przed południem; 11.05 Odkurzone przeboje; 12.05 W tonacji Trójki; 14.50 TOP TLEN; 15.05 BRUM; 16.00-19.00 Zapraszamy do Trójki; 19.05 Trójka Bis; 20.10 Spotkania o zmroku; 22.05 Informacje sportowe; 22.15 Wieczory Trójkowe; 23.25 Klub folkowy; 0.05-2.00 Trójka pod księżycem

PROGRAM IV

Program nadawany jest na falach średnich PR od godz. 5.59 do 24.00

6.00-8.00 Radio Wolna Europa — magazyn poranny; Wiadomości: 6.00, 6.30, 7.00, 7.30, 7.55

8.10 Radio najmłodszych; 9.05 Dziś pytanie dziś odpowiedź; 10.15 Trzy kwadranse rozgłośni; 11.00 Informacje non stop; 15.00 Czwarta fala — Ucho widzi; 17.00-24.00 Radio Wolna Europa;

Dzienniki: 18.00, 19.00, 19.30, 20.00, 21.00, 22.00, 23.00, 23.50

Radio KOSZALIN

Wiadomości: 5.05, 6.00, 7.00, 8.00, 9.00, 10.00, 11.00, 12.00, 13.00, 14.00, 15.00, 16.00, 17.00, 18.00, 19.00, 20.00, 21.00, 22.00, 24.00

Serwis dla kierowców: 6.00, 8.00, 10.00, 12.00, 14.00, 16.00, 18.00, 20.00

5.00 Studio Bałtyk, w nim: 5.45 Kronika policyjna; 6.20 Prognoza pogody dla regionu środkowo-pomorskiego; 6.45 Prognoza pogody dla rybaków i inf. o ruchu polskich statków; 7.00 BBC; 8.50 Propozycje kulturalne; 9.00-13.00 Studio Kontakt, w nim: 10.30 Folwark zwierzęcy — odc. 10 pow. G. Orwell'a; 11.10 Przegląd prasy ogólnopolskiej; 12.15 Radio-Ruleta; 13.00 Popołudnie z nami, w nim: 14.45 Impulsy; 16.00 ATUT — program reporterów, w nim: 17.10 Wiadomości sportowe; 18.05 Od rocka do rocka środek — aud. P. Mroczka; 19.45 Folwark zwierzęcy — powt. 10 odc. pow. G. Orwell'a; 20.05 Wieczorne spotkania — kucharz — zawód czy powołanie?; 21.05 Ze sceny i estrady; 22.00 BBC; 23.00-3.00 Radio Koszalin nocą; 3.00-5.00 Muzyka nocą

Radio PÓŁNOC

Serwisy informacyjne: 6.30, 7.30, 8.30, 9.30, 10.30, 11.30, 12.30, 13.30, 14.30, 15.30, 16.30, 21.00

Szczegółowa prognoza pogody dla regionu koszalińskiego: 6.30, 7.30, 8.30, 9.30, 10.30, 12.30, 14.30, 16.30, 21.00

5.00 Pobudka z Radiem Północ; 7.00 Informacje Służb Miejskich; 8.00 Informacje o stanie dróg w Koszalinie; 8.00-15.30 Dzień jak co dzień; 9.00 Gdzie się wybrać?; 10.00 Stawka mniejsza niż życie — konkurs; 11.00 Kursy walut; 12.00 Dwie litery — konkurs; 13.00 Kalendarium; 14.00 Horoskop i kabalistyczne znaczenia imion; 15.00 Pogoda na popołudnie i noc; 15.30 Hocki Klocki — aud. dla dzieci; 17.15 Kilka hitów nie tylko dla emerytów; 18.45 Kwadrans z piosenką chodnikową; 19.00 Coca-Cola is the music — program muzyczny; 20.00 Lista przebojów; 21.00 Gorąca linia — koncert życzeń; 23.00 Jazzgot — autorska audycja muzyczna; 24.00 Night Club

GŁOS SŁUPSKA

telefony

Pogotowia: Ciepłownicze – 993; Energetyczne – 991; Gazownicze – 992; Policja – 997; Ratunkowe – 999 (podstacja przy ul. Banacha, tel. 431-371); Straż Pożarna – 998; Wodnokanalizacyjne – 994; Weterynaryjne – 226-31; Alkoholowy telefon zaufania – 242-78 (czynny w godz. 16-20 – wtorki i czwartki); Telefon zaufania – 280-35, czynny w godz. 15-20 (w sob. i niedz. w godz. 9-19); Punkt konsultacyjny dla narkomanów – 274-32, czynny w poniedziałki, wtorki i czwartki w godz. 10-16

WARTA Słupsk, tel. 235 50

Informacja: Automatyczna Paszportowa – 995; Automatyczna Kolejowa: Pociągi przyjeżdżające do Słupska – 933, Pociągi odjeżdżające ze Słupska; – 934; O komunikacji MZK – 240-60; Biuro Numerów – 913

usługi

TELE-WIDEO-NAPRAWA „WIDEOSONIK", Gwarancje-Rachunki-Ekspertyzy, Słupsk, ul. Dmowskiego 10 (d. Pstrowskiego), tel. **434-563** (9-17), Słupsk i woj.

NAPRAWA PRALEK AUTOMATYCZNYCH w domu klienta, Słupsk, tel. 442-246

INTROLIGATORSKO-POLIGRAFICZNE, szybko, tanio, Słupsk, ul. Koszalińska 2A, czynne 8-16, tel. **434-460** po g. 14.

POMOC DROGOWA CAŁODOBOWA, krajowa i zagraniczna, blacharstwo samochodowe, autonaprawy ekspresowe, Słupsk, ul. Bałtycka 9, 240-93

NAPRAWA URZĄDZEŃ CHŁODNICZYCH, lodówek, zamrażarek, szaf, lad, witryn i komór chłodniczych w domu klienta. Słupsk, tel. 435-091

„ADA" Komputerowy Bank Informacji, Słupsk, tel. **431-385**, godz. 8.00-15.00. Informacje o firmach różnej branży z całego kraju; wydajemy comiesięczny katalog reklamowy

POGOTOWIE SZKLARSKIE (całodobowe) Słupsk, ul. Mostnika 7, tel. 435-593

USŁUGI POGRZEBOWE „KALLA", Słupsk, ul. Armii Krajowej 15 (d. Findera), tel. 281-96 (8-17) dyżur nocny 212-85 (17-8.00)

dyżury

SŁUPSK: „PRZY DWORCU", ul. Kołłątaja 15, tel. **279-14**

USTKA: „REMEDIUM", ul. Kard. Wyszyńskiego 1B, tel. **146-969**

wystawy

SŁUPSK: MUZEUM POMORZA ŚRODKOWEGO czynne 10-17 – **Zamek Książąt Pomorskich:** „Skarby książąt pomorskich", „Sztuka dawna Pomorza od XIV do XVIII wieku", „St. I. Witkiewicz – firma, portretowa"; **Młyn Zamkowy:** „Kultura i sztuka ludowa Pomorza Środkowego", „Ceramika, rzeźby i hafty kaszubskie"; **BWA – BASZTA CZAROWNIC**: Andrzej Mleczko – rysunki; **GALERIA KAMERALNA**, ul. Partyzantów 31 A: Krzysztof Przewoźny – malarstwo; **MCK– KAWIARNIA**: Barbara Lis – szkice; **KMPIK:** Włodzimierz Kukliński – rysunek; **„ANTYK"**, ul. Grodzka 8: „Słupsk – pamiątki czasu minionego" ze zbiorów K. Kellera i T. Warszewskiego

USTKA: BAŁTYCKA GALERIA SZTUKI, ul. Zaruskiego 1A – Marek Kamieński – malarstwo

kino

SŁUPSK: MILENIUM (tel. 251-91) **sala „A"** – „Ostatni Mohikanin" (USA l.15) g. 17.00 i 19.30; **Sala „B"** „Uprowadzenie Agaty" (pol., l. 15) g. 16.30 i 18.00 i 19.45

USTKA: DELFIN (tel. 144-677) – „Obcy wśród nas" (USA l. 15) g. 17.00; „Dracula" (USA l.15) g. 19.00

wideo

SŁUPSK: „MAGIC", (WDK), ul. Armii Krajowej 3 (d. Findera) kasety wideo, audio, CD, itp. zaprasza codz. 12-20, niedziela 16-20, tel. 235-38;

SŁUPSK: „DARC" – ul. Mickiewicza 61, tel. 257-53, poniedz.-sobota w godz. 10-22, w niedz. 12-20; **– ul. Szczecińska 67**, poniedz.-sobota w godz. 14-21, w niedz. 13-19; **– ul. Piłsudskiego 1B**, tel 440-148 i 434-164 w. 3, poniedz.-sobota 10-20, w niedz. 14-20

SŁUPSK: „GRYFEX", ul. Sygietyńskiego 4, poniedz.-sobota w godz. 11-19

USTKA: „GRYFEX", ul. Grunwaldzka 10, poniedz.-sobota, godz. 11-19, w niedz. 10-14

* * *

O wszelkich zmianach prosimy informować: telefonicznie: Słupsk, tel. 251-95, lub pod adresem Oddziału Redakcji: al. Sienkiewicza 20, pok. 103

Vigor 70,75 FM Słupsk RADIO

Serwisy informacyjne: kwadrans po każdej godzinie; serwisy skrócone: kwadrans przed każdą godziną;

Radio kierowców: 5.30, 8.30, 11.30, 14.30, 16.30, 20.30;

Ogłoszenia drobne: 9.50, 12.50, 16.50;

Programy sponsorowane: 11.00-11.30 13.00-13.30

24.00-6.00 – Blok muz. Mariusza Modrzewskiego; 6.00-12.00 – Blok muz. Mariusza Brokosa; 7.00 – „Powtórka na luzie" – konkurs z Vigorem; 7.30 – Giełda pracy; 8.00 – Przeg. prasy reg.; 8.15 – Progn. pogody; 10.00 – Jęz. franc.; 10.30 – Kronika wypadków; 12.00-18.00 – Blok muz. Arka Mięczewskiego; 14.00 – Giełda pracy; 16.30 – Konkurs z Vigorem „XYZ"; 17.30 – Kronika wypadków; 17.30 – Kronika wypadków; 18.00-24.00 – Blok muz. Marka Rogali; 18.00 – Lista polskich przebojów TOP 10; 21.00 – Konkurs z Vigorem „Labirynt"; 23.00 – Muzyka dla zakochanych

Usteccy radni i emeryci:

Dlaczego latarnie oświetlają jezdnie?

W środę wieczorem w wielkiej sali Domu Kultury w Ustce zjawiło się kilkunastu usteckich radnych. Towarzyszyli im obaj burmistrzowie i dyrektorzy komunalnych spółek. Jak co kwartał, usteccy samorządowcy przybyli tu, by spotkać się z mieszkańcami miasta. Ci stawili się jednak nie tak licznie.

Otwierający spotkanie przewodniczący RM, Wojciech Lewandowski mówił do pięciu emerytów i czterech dziennikarzy. Dopiero później przybyło jeszcze kilka osób, ale i tak radnych i pracowników samorządowych było znacznie więcej niż słuchaczy. Obopólna konsternacja tak małą frekwencją sprawiła, że początkowo nikt nie ośmielał się zadać pierwszego pytania. Kłopotliwe milczenie przerwał burmistrz Krzysztof Wojcieszyk, który skorzystał z okazji, by przedstawić krótkie sprawozdanie z wykonania tegorocznego budżetu miasta. Powiedział, że mimo nieplacenia podatków od nieruchomości przez dwa największe usteckie zakłady: stocznię i „Korab", miasto osiągnęło już 67 procent zaplanowanych na ten rok dochodów, w tym około miliarda „ponadplanowo" – ze sprzedaży mienia komunalnego. Wydatki zrealizowano w 62 procentach.

– Wbrew wyrażanym w związku z przygotowaniami do referendum w sprawie odwołania Rady Miejskiej opiniom, Ustce nie grozi bankructwo – stwierdził. Dodał, że w jego gabinecie pojawia się coraz więcej interesantów, którzy pragną zainwestować w mieście swoje pieniądze.

Wypowiedź burmistrza prawdopodobnie ośmieliła słuchaczy, którzy poczęli zadawać przedstawicielom samorządu różnorodne pytania. Wiele dotyczyło gospodarowania mieniem miejskim. Zwracano uwagę na dewastację komunalnych mieszkań i budynków, które od lat nie mają gospodarza. Pytano, dlaczego ceny w Ustce są wyższe niż w Warszawie i czy przypadkiem nie ma to związku z wysokimi czynszami za sklepy oraz dlaczego gazownia tak rzadko pobiera opłaty za gaz. Ciekawe pytanie zadała kobieta, która przedstawiła się jako mieszkanka „Żuław", czyli osiedla przy ul. Grunwaldzkiej:

– Dlaczego latarnie w Ustce skierowane są na jezdnie, a nie na, i tak byle jakie, chodniki? Latem liście na drzewach zaciemniają światło. Co chwila się o coś potykam. Panowie tego nie dostrzegacie, bo i tak jeździcie samochodami – mówiła.

Na większość pytań odpowiadał burmistrz Wojcieszyk. Zwracał uwagę na ograniczone prawem i szczupłością budżetu możliwości samorządu. Starał się wytłumaczyć, że w kapitalizmie władze nie na wszystko mają wpływ. Narzekał na niedbałych lokatorów komunalnych mieszkań, którzy nie wykonują nawet najdrobnieszych remontów, na bezrobotnych, którym nie chce się pracować i na dzierżawców nie strzeżonych, płatnych parkingów miejskich, którzy – w jego opinii – okazali się dla usteckiego samorządu niesolidnymi partnerami. Obiecywał, że w przyszłym sezonie władze miejskie urządzą w mieście kilka lepiej zorganizowanych parkingów strzeżonych. Kończąc spotkanie, przewodniczący Lewandowski zapowiedział, że wszystkie wyrażone przez mieszkańców Ustki uwagi i wnioski zostaną uwzględnione przez radnych w dalszej pracy dla dobra miasta.

MARCIN BARNOWSKI

Najsprawniejsi strażacy

Wielu słupszczan obserwowało w minioną niedzielę zmagania strażaków na rejonowych zawodach sportowo-pożarniczych zorganizowanych na stadionie przy ulicy Zielonej.

Do walki stawiły się 23 zespoły z jednostek ochotniczych straży pożarnej gmin: Kępice, Kobylnica, Postomino i Sławno. Zawody rozgrywano w trzech konkurencjach: musztra, bieg sztafetowy, ćwiczenia bojowe.

Rewelacją zawodów były drużyny wystawione przez OSP w Podgórach w gminie Kępice. Puchary zdobyły zespoły dziecięce do lat 15 oraz męska reprezentacja OSP z tej miejscowości. W kategorii wiekowej do lat 18 zwyciężyły zespoły: dziewcząt z OSP Wilkowice (gmina Postomino) i chłopców z OSP Janiewice (gmina Sławno). Ponadto, w kategorii dorosłych, puchar zdobył zespół żeński OSP Karsino (gmina Postomino).

Puchary i upominki wręczali najlepszym: komendant wojewódzki Państwowej Straży Pożarnej starszy brygadier Bogdan Śpiewak i zastępca komendanta rejonowego PSP w Słupsku st. kpt. Andrzej Rutkowski. **(joj)**

Fot. JAN MAZIEJUK

Śmierdzące pole dla bezrobotnych

W maju br. Stowarzyszenie Bezrobotnych w Słupsku wystąpiło do władz miejskich z wnioskiem o wydzierżawienie mu kilku hektarów ziemi. Słupscy bezrobotni zamierzali zająć się uprawą warzyw. Wyznaczono im teren w sąsiedztwie... oczyszczalni ścieków.

Sprawa oddania pola w dzierżawę bezrobotnym ujęta została w jednym z punktów czerwcowej sesji słupskiej Rady Miejskiej. Radni mieli się wypowiedzieć, czy Stowarzyszenie Bezrobotnych należy zwolnić z podatku od nieruchomości, oszacowanego na 22 miliony złotych. Zerwanie obrad spowodowało, że punkt ten omówili dopiero 22 września. Wówczas pojawiły się wątpliwości, czy „przypadkiem" grunty, które wskazano bezrobotnym, nie leżą w obrębie strefy ochrony sanitarnej oczyszczalni. Naczelnik Jędrzej Alkiewicz z Miejskiej Pracowni Urbanistycznej, który referował sprawę, zdołał ustalić, że tak właśnie jest – w strefie znajduje się połowa wyznaczonego areału. Dyskusja na ten temat nie była jednak kontynuowana, bo w tzw. międzyczasie znowu zerwano obrady.

Jakie mogą być konsekwencje faktu, że grunty, które władze miejskie zamierzają wydzierżawić bezrobotnym znajdują się w strefie ochronnej oczyszczalni? Ani w sanepidzie, ani w Wojewódzkim Inspektoracie Ochrony Środowiska w ogóle nie wiedzieli o tym pomyśle. Zygmunt Śliwa, naczelnik Wydziału Inspekcji w WIOŚ był bardzo zdziwiony, gdy go o tym poinformowaliśmy, ponieważ – jak powiedział – uczestniczy w posiedzeniach Komisji Ochrony Środowiska RM, a ona tą sprawą w ogóle się nie zajmowała.

– Jest tyle ziemi leżącej ugorem. Nie rozumiem, dlaczego ktoś się uparł, aby wydzierżawiać akurat to poletko? – mówił.

Udało się nam ustalić, że gdyby faktycznie bezrobotni stali się użytkownikami gruntów położonych w bezpośrednim sąsiedztwie oczyszczalni, musieliby zrezygnować z uprawy warzyw. W strefie zachodzi niebezpieczenstwo bakteriologicznego skażenia roślin zarazkami roznoszonymi przez muchy i gryzonie. Istnieje duże prawdopodobieństwo, że uprawy zostałyby i tak zniszczone przez robactwo, które masowo występuje w sąsiedztwie tego rodzaju obiektów. Jak poinformował Zygmunt Śliwa, każdy, kto prowadzi jakąkolwiek działalność gospodarczą w strefie ochronnej, musi wcześniej uzyskać zgodę sanepidu.

Nie udało się nam nawiązać kontaktu z bezpośrednio zainteresowanym sprawą Stowarzyszeniem Bezrobotnych. Telefon 260-01 milczał przez dwa dni. **(mb)**

Zatankować w komforcie

Znacznie zmieniła swój wygląd stacja paliw CPN przy ul. Gdańskiej w Słupsku. Całkowicie odnowiono wystrój, skomputeryzowano obsługę klientów, otwarto sklep spożywczy i z akcesoriami samochodowymi, zbudowano mały parking. Wkrótce oddany zostanie do użytku bar i miejsca noclegowe, przygotowywane głównie z myślą o kierowcach TIR-ów.

W tym roku zmieniła już też swój wygląd stacja CPN w Czarnej Dąbrówce i kilka stacji w woj. koszalińskim i pilskim. Stopniowo ujednolicać się będzie kolorystykę obiektów, poprawiać funkcjonalność i dostosowywać do wymagań ekologicznych – w pierwszej kolejności tych, które położone są przy ruchliwych trasach.

40 procent stacji CPN w naszym okręgu, obejmującym woj. słupskie, koszalińskie i pilskie, jest w dzierżawie, a pozostałe prowadzone są przez agentów. Różnica polega na tym, że dzierżawcy są bardziej samodzielni, natomiast agenci otrzymują paliwa od CPN-u i uzyskują dochody w formie prowizji od sprzedaży. Wspomniana, modernizowana stacja w Słupsku jest dzierżawiona, ale CPN inwestuje w nią, jako w swoją własność. Okazuje się, że jest to najbardziej dochodowa stacja w województwie i jedna z najlepszych w okręgu. Przy okazji modernizacji zlikwidowano punkt naprawy pojazdów. Uznano, że jest on zbędny, skoro w pobliżu jest duża stacja obsługi pojazdów przy ul. Kniaziewicza.

Jak poinformował nas pan **Wiesław Idźkowski,** zastępca ds. technicznych dyrektora OD CPN, większość stacji w okręgu prowadzi już sprzedaż benzyny bezołowiowej i trzeba będzie wprowadzać tę sprzedaż także w pozostałych obiektach, ponieważ popyt na to paliwo systematycznie rośnie. Coraz większe jest też zapotrzebowanie na autogaz; przerosło ono przewidywania. W woj. słupskim sprzedaż gazu do napędu samochodów prowadzi dotychczas tylko jedna stacja CPN – w Słupsku, przy ul. Bałtyckiej. Bywa, że cały zbiornik, zawierający ponad dwie tony propanu-butanu zostaje opróżniony w ciągu dnia.

Jest więc sporo do nadrobienia, zwłaszcza jeśli porówna się nasze stacje paliwowe z zachodnioeuropejskimi, a nawet z nowymi obiektami tego typu, postawionymi przez rafinerię gdańską w okolicach Trójmiasta. O odsysaczach oparów etyliny już nie wspomnę... **(maj)**

Nastąpiły zmiany w datach występów znanego aktora i reżysera Mikołaja Grabowskiego, który przyjeżdża z firmowaną przez Teatr Stu „Audiencją II" B. Schaeffera. M. Grabowski wystąpi w poniedziałek, 4 października w Lęborku oraz w słupskim teatrze przy ul. Wałowej 3 o godz. 21. Następnego dnia spektakl zobaczyć

Grabowski w teatrze

będzie można w usteckim Domu Kultury o godz. 10 i ponownie w słupskim teatrze o godz. 13. Będzie to spektakl dla młodzieży.

Zaproszenia i bilety zachowują ważność w nowych terminach. Rezerwację i sprzedaż biletów na dodatkowe przedstawienie prowadzi w Słupsku impresariat teatru i orkiestry, tel. 263-38, 238-39. (a)

Konkurs na wyniki

Kontynuujemy nasz konkurs na odgadnięcie wyników piłkarskich spotkań mistrzowskich III ligi „Pomorze" z udziałem zespołów okręgu słupskiego. Na zamieszczonym kuponie należy wpisać przewidywane rezultaty. Odpowiedzi trzeba przesłać pocztą lub wrzucić do skrzynki przed siedzibą Redakcji do 1 października (decyduje data stempla pocztowego) z dopiskiem – „Konkurs na wyniki". Nasz adres: **„Głos Pomorza", 76-200 Słupsk, al. Sienkiewicza 20**, Kupony z odpowiedziami wezmą udział w losowaniu 2 koszul męskich.

W poprzedniej edycji konkursu otrzymaliśmy 97 odpowiedzi. Trafne wyniki meczów Gryfa z Lechią Gdańsk (2:1) wytypowali: Grzegorz Bukowski (Słupsk, ul. Małcużyńskiego 6/37) oraz Mariusz Głaszcz (Kobylnica, ul. Witosa 10) otrzymują oni nagrody książkowe. Książki są do odebrania w słupskim oddziale naszej redakcji (pokój 105 w godz. 9-16). Gratulujemy. **(fen)**

Wda Świecie – Gryf Słupsk .....

Goplania Inowrocław – Pogoń Lębork .....

Imię i nazwisko:.....

Adres:.....

.....

Koncert muzyki religijnej

W sobotę, 2 października o godz. 17, w słupskim kościele ewangelickim św. Krzyża (ul. Słowackiego 40) po raz pierwszy zorganizowany zostanie ogólnie dostępny koncert muzyki religijnej XVII-XIX wieku. Zaprezentowane zostaną między innymi utwory Henryka Schütza, Jana Gabrieliego, Jana Sebastiana Bacha (i jego synów), Jerzego Fryderyka Händla, Maksa Regera, Feliksa Mendelsohna. Wykonawcy – zespół wokalny i muzycy grający na dawnych instrumentach oraz Zespół Instrumentów Dętych z Kantoratu Berlin-Neuwestend. Koncert poprowadzi dyrygent Helmuth Pein. Muzycy grać będą na instrumentach barokowych.

Szef berlińskich zespołów, KMD Helmuth Pein ma 63 lata, ukończył specjalistyczne studia na Akademii Muzycznej w Berlinie, tam też pracuje od 1954 roku jako kantor i organista ewangelicki.

Wstęp wolny. **(J)**

Dyżur reportera

Dzisiaj, w godz. 9-16 w słupskiej redakcji (al. Sienkiewicza 20, I piętro, pok. 102, tel. 275-91) sygnały i interwencje Czytelników przyjmuje red. Marcin Barnowski.

TAXI Głos Pomorza

☎ 44 44 43

Słupsk, ul. 3 Maja

OFERUJE

* przewóz osób 10 % taniej — na terenie miasta dojazd do klienta bezpłatny
* dokonywanie drobnych zakupów na telefon (dojazd do sklepów bezpłatny)
* obsługę uroczystości nie tylko na terenie miasta
* całodobową obsługę ludności i instytucji
* przewóz bezpieczny, terminowy, szybki
* możliwość rezerwacji TAXI na uzgodnioną godzinę
* wyjazdy za miasto — 20% T A N I E J

Z A P R A S Z A M Y

PEŁNA DYSKRECJA, KULTURA OBSŁUGI

„Pomocna dłoń"

Dzieci z wielu szkół, we wszystkich miastach województwa, a także ze szkół wiejskich w Szczecinie, Przechlewie i Rzeczenicy w rejonie człuchowskim, pomagały w miniony weekend w zbiórce odzieży, przyborów szkolnych oraz pieniędzy. Polski Czerwony Krzyż zainicjował tę ogólnopolską akcję pod hasłem „Pomocna dłoń", by przed nastaniem jesiennych chłodów wspomóc w odzież z tych darów osoby i całe rodziny najbardziej potrzebujące. I rzeczywiście wiele takich pomocnych dziecięcych dłoni sprawiło, że zebrano ogromne ilości darów. Przybory szkolne pozostawiono w szkołach, bo tam zostaną rozdane dzieciom najbardziej potrzebującym. Młodzież na miejscu pomagała przy segregowaniu odzieży.

Jak nas poinformowano w Zarządzie Wojewódzkim PCK w Słupsku, większość odzieży będzie rozdawana w dniach następnych bezpośrednio z magazynów w Słupsku i w rejonach. Niektórzy ze słupszczan przynosili także inne dary. W punkcie zbiórki w Szkole Podstawowej nr 18 zostawiono radio, telewizor, pralkę. Do Zarządu Wojewódzkiego PCK dostarczono wózek dziecięcy. W Miastku Fabryka Rękawiczek i Odzieży Skórzanej ofiarowała 60 par rękawiczek. Efekty akcji dowiodły, iż była potrzebna. Poza odzieżą i przyborami szkolnym zbierano także pieniądze. Wspomogą pecekowski fundusz dla najuboższych. **(joj)**

Na zdjęciach: zbiórka i segregowanie odzieży w Szkole Podstawowej nr 18 w Słupsku.

Fot. JAN MAZIEJUK

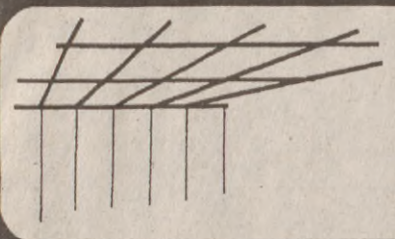

UNIPLAST
ELWO
75-816 KOSZALIN
ul. Połczyńska 54
tel./fax 42-40-72

SUFITY • PANELE

G-3925-0

PAMIĘTAJ TANIEJ NIE BĘDZIE ALE...
BĘDZIE ZIMNIEJ!!!

KOKS

SKŁAD OPAŁU ZAPRASZAMY 8.00 - 16.00
Słupsk ul. Grottgera 15 (teren PZPS ALKA) tel. 43 - 35 - 04 w. 335
Tu kupisz ponadto: BLACHA OCYNK 1mm i 0,5mm

G-3922/A0

BIT autoryzowany dealer firmy

HYUNDAI — SELKO
OFERUJE

* **Komputery** HYUNDAI 486, NOTEBOOK
* **Komputery** OPTIMUS 386, 486
* **Drukarki** CITIZEN, SEIKOSHA
* **Zasilacze** awaryjne
* **Oprogramowanie:** FK, gospodarka materiałowa, kosztorysowanie, wycena nieruchomości, ewidencja wyposażenia, żywienie, księga przychodów i rozchodów (VAT) i inne.

PATRON — całkowicie polski program, który pomoże Ci obsługiwać komputer.
MAG — obsługa magazynu i rozliczeń. Faktury i rejestry VAT!!!

BIT sp. z o.o Kołobrzeg
Ogrodowa 15 tel/fax 276-26

G-3921/A-0

Rama
To jest smak!

Szczecin
ul. Struga 4
☎ 613-253 w. 134

K-249/B0

OGŁOSZENIA drobne

SPRZEDAŻ

126p, (1984), przebieg 59.000 — 15.500.000. Słupsk, 44-42-77 po 16.

126p, (1990) oraz dużą działkę z rozpoczętą budową — tanio. Słupsk, 291-68.

POLONEZ, (1991), honda civic, (1992). Koszalin, 43-69-46.

POLONEZ caro 1.6 GLE, (1992) — bordo, przystępna cena. Kolobrzeg, 267-48.

FSO silnik poloneza, (1989). Koszalin, Reymonta 22/7, po 15.

OPEL ascona na części. Koszalin, Barlickiego 16/2.

OPEL kadett, (1987), 1.6 wtrysk, katalizator. Kołobrzeg, tel. 221-37.

BMW 315, (1983) przebieg 89.000 km. Sad śliwkowy. Koszalin, 420-396.

MERCEDES 240 D, (1981), kolor — groszek, stan bardzo dobry. Czarne, tel. 32 wew. 292, po 15.

MERCEDES 123 200 D — 77 — bardzo dobry stan lub zamienię na combi zachodni. Koszalin, Szczecińska 43.

MERCEDES 407 D, (1984), blaszak. Kolobrzeg, 243-35.

VOLKSWAGEN polo, 29.000.000. Słupsk, 3 Maja 80/80.

VOLKSWAGEN jetta, 1989 rok. Manowo 70 — warsztat. Wiadomość u kier. zakładu.

GOLF diesel, (1992). Słupsk, 282-10.

VOLKSWAGEN furgon, (1980), benzyna — technicznie sprawny. Bytów, 26-44.

AUDI 80, (1981). Słupsk, 269-57.

FORD escort 1.3 c, (1987), simson, (1990). Słupsk, tel. 437-531.

FORD escort, (1985). Słupsk, tel. 444-051 po 15.

FORD escort 1.3/84. Koszalin, tel. 42-41-06 po 16.

SILNIK do escorta. Ustka, 144-005.

ZESPOŁY i części żuka. Polanów, tel. 188-394.

CZĘŚCI i elementy karoseryjne — włoski fiat, również ducato — iveco. Łódź, Gdańska 65 A, 33-30-95 „Iwo-Pol". Sprzedaż wysyłkowa.

K-327/BO

AUTO — Handel — Komis sc Mokrzecki, Etc zaprasza 10-18 Koszalin, ul. Władysława IV oraz Gnieźnieńska (Bar Stop). Bogata oferta. Wymiana — PTS raty 12 lub 36, tel. 43-47-93.

AUTOPOŚREDNICTWO „Buniks" kupno-sprzedaż-zamiana, części używane. Lębork, 612-846.

AUTO — Handel BANASIK komis — zamiana, raty — PTS Invest Bank, wszystkie opłaty na miejscu, osobowe, CIĘŻAROWE, dostawcze. LOMBARD samochodowy. Koszalin, Gnieźnieńska 38, tel. 42-24-64, czynny 7 dni.

AUTO — HANDEL PIOTROWSKI. Komis samochodów osobowych, dostawczych, ciężarowych. Raty PTS, bez podatku VAT. Koszalin, Krasickiego (tereny giełdy samochodowej), tel. 45-45-10.

AUTO ZŁOM skup, sprzedaż Sarzyno 34 koło Koszalina, tel. 161-280.

SIMSON skuter. Ustka, 145-188.

SPRZEDAM lub zamienię ciągnik leśny LKT oraz płytę wiórową twardą. Toporzyk, 615-93.

BUDYNKI 500 m, ziemia 3 mln/ha w Duninowie. Szczeglino 1.

MIESZKANIE własnościowe Łeba, dwupokojowe, 49 m, II piętro, nowe budownictwo. Lębork, 62-17-23.

SPRZEDAM działkę budowlaną 710 m kw w Miastku, tel. 24-78 po 16.

1-2 ha ziemi pod zabudowę, prąd, woda. Kołobrzeg, tel. 243-35.

SPRZEDAM lub zamienię dom + zabudowania gospodarskie + działka i ogród na M-4 w Słupsku, tel. 44-25-46. Pałówko 55.

SPRZEDAM działki budowlane 1000 m. Kołobrzeg, 275-66 po 18.

KIOSK handlowy z lokalizacją. Słupsk, tel. 433-599.

MATERIAŁY WYSTROJU WNĘTRZ: panele boazeryjne RFN, panele PVC elewacyjne — 155.000, wewnętrzne — 139.000, parapety duromarmurowe, blaty kuchenne, listwy wykończeniowe, drzwi harmonijkowe. „Prima" GRZYBOWO, TĘCZOWA 18, tel. 810-82.

OKNA z PCV — produkcja, sprzedaż. Koszalin, Wojska Polskiego 24, tel. 42-38-09.

GRY TV zarobkowe. Słupsk, 444-300.

ANTENY satelitarne. Szczecin, tel. 523-771.

AMIGA 500. Słupsk, 437-899 wieczorem.

WIEŻĘ technics — elementy. Słupsk, 284-44.

TECHNICS, pioneer, sony, sprzęt audio po najniższych cenach, gwarancja, raty. Słupsk, 44-21-53 w godz. 8-16.

PIANINO, zamrażarka. Słupsk, 436-403.

SYPIALNIĘ i piłę. Koszalin, 43-55-79.

LISIE skóry. Słupsk, tel. 292-07.

ALTANKI ogrodowe. Koszalin, 43-55-79.

WIĘŹBY dachowe, boazeria, listwy na zamówienie. Sławno, 30-07.

SUCZKĘ dwumiesięczną rasy SZNAUCER miniaturowy czarno-srebrny z rodowodem. Koszalin, tel. 41-49-72.

SUKI rasy owczarek niemiecki siedmiotygodniowa i roczna — tanio. Słupsk, 29-369.

KUPNO

PRZEDPŁATY kupujemy Biuro Prawne Poznań, 53-66-66, godz. 8-18. Realizacja — Bank prowadzący rachunek, 31 mln + wkład.

ULGĘ celną. Koszalin, tel. 457-137.

KUPIĘ silnik 2.4 D do mercedesa. Słupsk, 259-04.

FIATA argentę 2.0i elek., nie oclonego. Białogard, tel. 30-46, 51-13.

SPRAWNY samochód syrena 105. Koszalin, 43-33-11 po 19.

KUPIĘ nadwozie poloneza, może być po wypadku. Koszalin, 43-10-85 po 15.

DZIAŁKA budowlana uzbrojona w Koszalinie, 42-21-09.

ZDECYDOWANIE kupię lokal usługowy lub handlowy. Kołobrzeg, tel. 211-02.

KUPIĘ mieszkanie dwupokojowe. Słupsk, 44-09-81.

KRUCIAKI liściaste. Słupsk, 250-95.

KUPIĘ każdą ilość palet przemysłowych typ „EURO" — płatne gotówką. Ustka, 144-822 (wieczorem), 145-754.

KUPIĘ palety przemysłowe w cenie 63.000 zł., możliwość zapłaty przy odbiorze. Polanów (188) 379, rano lub wieczorem.

KUPIĘ formy do pustaków. Koszalin, 43-42-53.

PILNIE ladę chłodniczą do 1.5 m długości. Słupsk, 435-456.

ELEWACJA — REWELACJA
BUDMAT
— cegły klinkierowe
— cegły zwykłe
— okładziny elewacyjne
— parapety ceramiczne
— gazobeton 18700 zł/szt
— kostka brukowa
Koszalin
ul. Szczecińska 57
tel. 42-20-47 w. 14

K-1568-0

UWAGA!!
Hurtownie
i eksporterzy!!!

PRODUKCJA napojów owocowych 1,5 l PET — 8.000 zł
SPRZEDAŻ WWG Siemyśl — tel. (0955) 81884
KOŁOBRZEG ul. Budowlana 28

Zaprasza Przedsiębiorstwo Wielobranżowe „BIGVAN"
Kołobrzeg, tel. (0965) 259-50

G-3914-0

LOKALE

NORD — NIERUCHOMOŚCI. Dom 110 m kw, działka 733 m kw, Mielno, 420.000.000. Koszalin, Zwycięstwa 137, tel/fax 425-039, 427-921 wew. 176.

PRZYJMĘ dziewczynę na pokój. Słupsk, 43-73-74.

„MERKURY" — najstarsze pośrednictwo kupna — sprzedaży MIESZKAŃ — NIERUCHOMOŚCI. Przyjmujemy mieszkania do sprzedaży zapewniając BEZPŁATNĄ OBSŁUGĘ. Słupsk, 434-606, Władysława IV 7.

LĘBORK — własnościowe 3-pokojowe, ogród, telefon sprzedam, 62-32-81.

DELTA — NIERUCHOMOŚCI. Bogata oferta. Pełna fachowa obsługa. SPRZEDAJĄCY MIESZKANIA — BEZPŁATNIE. Słupsk, Traugutta 19, tel. 234-00.

WYNAJMĘ pomieszczenie o pow. 60 m kw na sklep lub biuro. Pstrowskiego 4 B. Słupsk, tel. 217-96.

KOŁOBRZESKA Giełda Nieruchomości, Ratuszowa 1, tel. 240-21 wew. 277.

NIERUCHOMOŚCI MALEXIM Koszalin, tel. 41-49-25 pośredniczy także w wynajmach.

NIERUCHOMOŚCI „JASIŃSKI — WYSOKIŃSKI" tel. 426-448, 422-361, mieszkanie 4-pokojowe, 69 m, IV p., ul. SPASOWSKIEGO — wynajem. Mieszkanie 4-pokojowe, 85 m, telefon, garaż, działka, 4 ary, ul. RODŁA — 470.000.000. DLA SPRZEDAJĄCYCH BEZPŁATNA OBSŁUGA!

USŁUGI

FIDES — doradztwo podatkowe. Słupsk, Partyzantów 31, 269-54.

PRALKONAPRAWY domowe. Koszalin, 45-38-96.

PRALKONAPRAWY. Słupsk, 432-810.

TELENAPRAWA, przestrajanie. Kołobrzeg, 230-20.

TV naprawa, tanio, solidnie. Słupsk, 430-264.

WIDEOFILMOWANIE. Słupsk, 257-39.

AUTOALARMY, blokady, znakowanie, radioodtwarzacze, głośniki. AUTO PLUS Słupsk, ul. Zielona 1, 439-145.

SKLEP TECHNICZNY
Kołobrzeg, ul. Jedn. Narodowej 3 A
(róg ul. Wolności)

Poleca:
— wiertła do metalu, drewna, betonu
— gwintowniki, narzynki, frezy rozwiertaki
— noże tokarskie i uchwyty
— klucze płaskie, oczkowe, nasadowe do rur
— szczypce, obcęgi, wkrętaki, przecinaki
— pilniki i tarniki
— piły tarczowe i brzeszczoty
— ściernice do przecinarek i szlifierek
— elektrody, drut spawalniczy i osprzęt
— materiały ścierne
— przyrządy pomiarowe
— kołki rozporowe (z tw. sztuczn. i metalow.)
— wkręty, śruby, nakrętki, nity i nitownice
— łożyska i uszczelniacze

ZAPRASZAMY od 9-17
w soboty 9-14

G-4288-0

AUTOALARMY, MUL-T-LOCK, znakowanie. Słupsk, 216-21.

ANTENY. Ustka, 141-577.

ZNAKOWANIE pojazdów (rejestr w Centrum Banku Pojazdów Oznakowanych), montaż elektronicznych urządzeń antykorozyjnych i autoalarmów — zniżka autocasco. COID Koszalin, P. Findera 52.

UKŁADANIE parkietów, podłóg, boazerii, cyklinowanie, lakierowanie. Słupsk, tel. 267-57.

PODCIŚNIENIOWE czyszczenie dywanów, tapicerki. Słupsk, 442-372.

PRANIE podciśnieniowe dywanów, tapicerki samochodowej. Koszalin, 43-52-01.

ŻALUZJE. Kołobrzeg, 206-39.

ŻALUZJE. Kołobrzeg, 205-62.

PRODUKCJA żaluzji. Kołobrzeg, 234-35.

ŻALUZJE. Kołobrzeg, 230-47.

ŻALUZJE, verticale, tapicerka drzwi najtaniej. Słupsk, 44-05-36.

ŻALUZJE stoisko Rolniczy Dom Towarowy. Słupsk, 284-49.

TANIE żaluzje. Słupsk, 44-39-20, Lębork, 627-310.

ŻALUZJE. Słupsk, 248-84.

ŻALUZJE weneckie ALKO — pozwól się zadziwić. Zakład Produkcyjny Słupsk, Zaborowskiej 29.

ŻALUZJE. Słupsk, 44-39-02.

ŻALUZJE. Słupsk, 44-35-81.

K-1449-0

ŻALUZJE. Słupsk, 44-34-03.

NAGROBKI granitowe, gotowe. Kołobrzeg, Cmentarna 10, tel. 212-89 po 17.

USŁUGI stolarskie. Słupsk, 250-95.

DEZYNSEKCJA. Koszalin, 413-745.

Mercedes-Benz

MERCEDESY DOSTAWCZE
Wszystkie typy

► ATRAKCYJNY 3-letni LEASING
► TYLKO 28% wpłaty przed odbiorem
► DLA PŁATNIKÓW VAT - korzystniej niż dotychczas

Przykładowe oferty
Nowe
100 MB już od 29.980 D.M

Używane
Gebraucht
Used
D'occasion
Usados

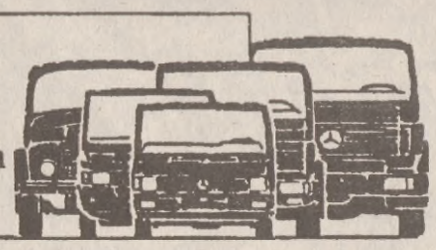

Używane - bezpośredni import z sieci Mercedes-Benz A. G.

208	rok prod. 1989	przebieg	od 142 tys. km	cena od 18.360 DM
208	1990		od 50 tys. km	od 28.600 DM
814 (kufer z windą)	1990		od 115 tys. km	od 53.000 DM

CZŁUCHÓW, przy trasie T-22, tel. 12-74

K-339/BO

MEDYCZNE

BEZOPERACYJNE leczenie: kamicy nerkowej, żółciowej, prostaty, hemoroidów, reumatyzmu. Rejestracja Słupsk, 44-03-91 (9-15).

PEDIATRA — Mariusz Wiśniewski, wizyty domowe. Słupsk, 213-99.

NAUKA

CHEMIA. Słupsk, 44-23-95.

„OŚWIATA" Koszalin, Dworcowa 10, 42-50-35 organizuje naukę: angielskiego, niemieckiego dla dzieci i dorosłych, naukę zawodu: spawacza, palacza, krawca, kucharza — kelnera, BHP, obsługi: wózków, wind, dźwigów, suwnic oraz uruchamia Policealne Studium Informatyki.

K-1510-0

PRACA

PRZYJMĘ dziecko pod opiekę. Słupsk, 43-73-74.

TECHNIK instalacji sanitarnych, prawo jazdy kat. II, samochód, poszukuje pracy. Koszalin, 41-56-59.

AGENCJA Towarzyska zatrudni panie, wynagrodzenie 300 tys/h w porze dziennej, 450 tys/h w godzinach nocnych. Zakwaterowanie bezpłatne. Koszalin, 42-28-51.

GDAŃSK — Klub Towarzyski zatrudni niepruderyjne panie. Gwarantujemy wysokie zarobki + zakwaterowanie. Gdańsk-Suchanino, ul. Bacha 4.

ZATRUDNIĘ panie w usługach towarzyskich. Słupsk, 44-21-57.

AGENCJA zatrudni panie, zakwaterowanie. Gdańsk, 56-98-24, kier. 85.

MURARZY zatrudnię. Słupsk, 11-22-23.

RÓŻNE

KOSZALIN — AMSTERDAM sobota 2 października 1993, dwa miejsca. Koszalin, 45-20-14.

EVATRANS — Biuro Turystyki Zagranicznej Koszalin, tel. 430-693, Słupsk, tel. 287-19.

K-326/B-0

NIEMCY — HOLANDIA. Kołobrzeg, 211-17.

DO publikacji historycznej poszukuję informacji i dokumentów nt. Działalności KGB w Polsce. Za szczególnie interesujące relacje i dokumenty — nagroda. Zapewniam dyskrecję. Adres: Dr Michał Górski, Warszawa 1, skrytka pocztowa nr 454.

SUPER GIRLS NEW AGENCY!!! Wśród wielu, tylko jedna wybrana piękna dziewczyna z firmy „NANA" Koszalin, 422-180, 436-666 całą dobę.

„IDA" Agencja Towarzyska. Słupsk, 22-453.

AGENCJA Towarzyska „MARINA" zaprasza. Kołobrzeg, 219-22.

AGENCJA Towarzyska „NON-STOP" Słupsk, 222-13.

AGENCJA Towarzyska „KASIEŃKA" Koszalin, tel. 42-41-40. Zatrudnię panią.

NIGHT KLUB Kamelia zaprasza na striptiz 20-4. Agencja Towarzyska Kamelia zaprasza Kołobrzeg-Radzikowo 248-10. Zatrudni panie.

„EMANUELLE" Koszalin, 42-28-51.

ZABIEGI ginekologiczne Kurort-Litwa. Ustka, 145-872, 146-373.

ZGUBY

PIKULIK Rafał zgubił legitymację LO Sławno.

Redaktor naczelny:
WIESŁAW WIŚNIEWSKI

GŁOS POMORZA
Koszalin • Słupsk

Dyrektor wydawnictwa:
ZDZISŁAW STADNIK

PL ISSN 0137-9526
Nr indeksu 350249

ADRES REDAKCJI I ADMINISTRACJI: ul. Zwycięstwa 137-139, 75-604 Koszalin, telex 0532275,telefax — 42-33-09, Centrala telefoniczna — 42-79-21 (łączy ze wszystkimi dziennikarzami zespołu); telefony bezpośrednie: sekretariat, redaktor naczelny — 42-26-93, zastępca redaktora naczelnego — 42-42-08, sekretarz redakcji — 42-51-01; dział depeszowo-zagraniczny — 42-44-75; dział reporterski — 42-24-95; dział publicystyki społecznej — 42-44-10; dział publicystyki gospodarczej — 42-43-53; redaktor sportowy — 42-51-14.

DZIAŁ LISTÓW I INTERWENCJI przyjmuje interesantów (z obu województw) w godz. 9.30-16 w siedzibie redakcji (X piętro, pok. 1006), także telefonicznie pod numerem 42-50-05 (z wyjątkiem wolnych sobót).

PRAWNIK udziela porad w poniedziałki i czwartki w godz. 13-15 w redakcji (pokój 003, piętro techniczne) — wyłącznie osobiście. W oddziale redakcji w Słupsku — w poniedziałki i czwartki, godz. 15-17 (p. 107, I piętro). Porady udzielane są bezpłatnie.

ODDZIAŁ REDAKCJI W SŁUPSKU: ul. Sienkiewicza 20, 76-201 Słupsk, telefony: kierownik oddziału i sekretariat redakcji — 251-95, dziennikarze — 224-56, 251-95, 243-81, 275-91, 239-12, telex — 582213, telefax 251-95.

ODDZIAŁ REDAKCJI W KOŁOBRZEGU: ul. Ratuszowa 1, I p., pok. 12, 78-100 Kołobrzeg, telefon 278-55, lub centrala 240-21 w. 260 (w godz. 9-16).

ODDZIAŁ REDAKCJI W MIASTKU: ul. Dworcowa 29, tel. 35-72.

ODDZIAŁ REDAKCJI W SZCZECINKU: ul. 28 Lutego nr.34 — tel. 403-11.

ODDZIAŁ REDAKCJI W LĘBORKU: pl. Spółdzielczy 14/15, I p., pok. 6 — tel. 621-719; fax 623-974.

Rękopisów nie zamówionych redakcja nie zwraca. Zastrzega sobie również prawo skracania i redakcyjnego opracowywania takstów nie zamówionych.

WYDAWCA: Koncern Wydawniczy „Forum" Spółka z o.o., ul. Zwycięstwa 137-139, 75-604 Koszalin, centrala telefoniczna 42-79-21, telex 0532275, telefax 42-33-09, Sekretariat, dyrektor wydawnictwa tel. 42-51-40.

DRUK: Prasowe Zakłady Graficzne, Spółka z o.o. w Koszalinie, ul. A. Lampego 18/20, dyrektor Lech Borowski.

PPH „POLSTAR"
Koszalin, ul. Wojska Polskiego 24
tel. 42-54-52 (1) wew. 11, 12, 13, 14
PRZEDSTAWICIEL STOMIL-GRUDZIĄDZ
oferuje najtaniej
GUMOFILCE
przy ilościach hurtowych
CENA PRODUCENTA
206.600 -+ VAT
G-4387

HURTOWNIA „BUDŻEL"
SŁUPSK
ul. Bałtycka 10 a, tel. 252-62
oferuje do sprzedaży:
* rury i kształtki żeliwne kanalizacyjne
* włazy, wpusty, kratki ściekowe, oddzielacze tłuszczu, rury wywiewne, wywiewki, stopnie kanałowe, osadniki deszczowe, skrzynki hydrantowe, wsporniki i uchwyty grzejnikowe, uchwyty do rur stalowych i PCV, kolana dymne, szczeliwa kanalizacyjne, taśmę „DENSO", włókna lniane, olkit
* grzejniki żeliwne TA-1 gat. I
* abizole, dacholeum, lepik asfaltowy, subit.
* płyty i maty z wełny mineralnej, styropian.
G-4395-0

Jeśli potrzebujesz
SZKŁO BUDOWLANE lub LUSTRA
zadzwoń do nas
PPH „MIREX"
Bierkowo k. Słupska tel/fax 11-21-70
U nas najtaniej
G-4354-0

AUDIO ☆ VIDEO RTV ☆ TV ☆ SAT
raty
ul. Spokojna 50D
(Salon Nissan)
AUTO-MARKET
części zamienne
akcesoria, oleje
ul. Kosynierów 47A
(Serwis Nissan)
z dala od centrum więc TANIEJ
KOSZALIN
tel. 43 43 41, tel./fax 41 51 00
PHU EWA SADOWSKA
CORINFO
G-4393 0

Szczoteczki Firmy środki higieny jamy ustnej
Jordan* fuchs
O'YES!
poleca hurtownia „T-S"
Zapraszamy w godz. 8-16
Słupsk, ul. Szczecińska 113 A
tel/fax 44-30-63
G-4326

PHU IGMAR
autoryzowany DEALER samochodów
HONDA
SPRZEDAŻ- gotówkowa, na raty, w leasingu oraz ulgi celne
AGREGATY PRĄDOTWÓRCZE, POMPY WODNE oraz inne urządzenia firmy HONDA
SERWIS - gwarancyjny i pogwarancyjny
ALU FELGI - do wszystkich samochodów
KOMIS - samochodów używanych
ELEKTRONICZNA DIAGNOSTYKA PODWOZIOWA
Słupsk ul. Zielona 1, tel. 2 88 65, tel./ fax 43 91 45
G-3918-0

PASSA Przedsiębiorstwo Budowlane
Koszalin, ul. Piłsudskiego 11, tel. 41-03-26
REMONTY
biur, banków, sklepów, mieszkań...
ARANŻACJA WNĘTRZ
Montaż instalacji sanitarnych i elektrycznych z własnych importowanych, najwyższej jakości materiałów.
G-4036-0

*** * UWAGA * ***
FOLIA OGRODNICZA 4 sez. 12 x 33 - 1.890.000 zł
FOLIA OGRODNICZA 2 sez. 12 x 33 - 1.680.000 zł
FOLIA OGRODNICZA 2 sez. 6 x 23 - 840.000 zł
FOLIA BUDOWLANA 8 x 33 x 0,2 - 1.260.000 zł
MATA OPAKOWANIOWA 1,2 x 110 - 399.000 zł
MATA TERMOIZOLACYJNA 1,22 x 55 - 451.500 zł
CENY NIE ZAWIERAJĄ PODATKU VAT
Słupsk, ul. Madalińskiego 1, tel. 276-11
G-4402

GŁOS POMORZA **oczywiście!**

PŁYTY BITUMICZNE ONDULINE
trwała, lekka, estetyczna, łatwa w montażu, 15 lat gwarancji, tania płyta bitumiczna do
pokrycia dachów
TRANGO 2 Słupsk, Szczecińska 113 A koło CPN k/ wiaduktu **TEL. 433 152**
G-4403

Niemiecka firma poszukuje
współpracowników w celu rozbudowy sieci dystrybucyjnej.
Spotkanie w hotelu „ARKA"
bliższe inf. tel. Kołobrzeg 0-965 291-66
G-4344-0

SKŁADY OPAŁOWE
G. i J. Kucia — Ustka
— Słupsk, tel. 43-82-51, wew. 584
— Darłowo, tel. 25-45
— Ustka, tel. 141-060
w sprzedaży:
węgiel: miał wzb, groszek, orzech, kostka kl. 31/05/06
koks: orzech, gruby gat. I
W hurcie — transport gratis (do 20 km).
G-3982-0

DYSTRYBUTOR KOSMETYKÓW
poszukuje przedstawicieli handlowych.
Wymagania:
* wiek do 35 lat
* wykształcenie średnie
* prawo jazdy kat. B
* dobra prezencja
* dyspozycyjność
* znajomość terenu woj. koszalińskiego, słupskiego
Kandydaci powinni cechować się dużym stopniem samoorganizacji.
Osoby zainteresowane ww. pracą proszone są o składanie podań wraz z życiorysem i zdjęciem pod adresem
kolka
HURTOWNIA DROGERYJNA S.C.
Koszalin, ul. Poprzeczna 6, tel/fax 42-65-75.
Termin składania podań upływa po tygodniu od momentu ukazania się ogłoszenia.
G-4386

Spółdzielnia Mieszkaniowa „KOLEJARZ"
Słupsk ulica Romera 3 tel. 433-218
wybuduje w tym roku mieszkania o powierzchni 52 - 57 m² za gotówkę lub kredyt hipoteczny.
Średni koszt budowy 5.000.000 zł/metr kwadratowy.
Informacji udziela dział inwestycji
G-4315-0

Głównego księgowego
zatrudnię od zaraz
Tartacznictwo
Wojciech Bartusch
Kępice tel. 134.
G-4321-0

WYSOKA JAKOŚĆ NISKIE CENY
Zakup i dystrybucja opału
Benedykt Szafraniec
SEMIKO
ZAPRASZAMY do swoich składów opałowych
SŁUPSK
ul. Szczecińska 57 (ZDZ)
tel. 432-048
KOKS 1.580/t+7% VAT
transport na terenie miasta gratis
BOBROWICZKI 24A tel. 35-63
DARŁOWO tel. 22-65
ul. Wojska Polskiego (baza SUR)
Wszystkie informacje można uzyskać pod wskazanymi adresami
FIRMA PROWADZI KOMPLEKSOWE DOSTAWY I ROZŁADUNEK OPAŁU
G-4350-0

Spółdzielnia Rzemieślnicza
„WIELOBRANŻOWA"
ul. B. Chrobrego 24
78-320 Połczyn-Zdrój
OFERUJE DO WYNAJĘCIA:
* Pomieszczenia biurowe w budynku administracyjnym przy ul. B. Chrobrego 24 (centralne ogrzewanie, ciepła woda).
* Pomieszczenia na warsztat lub magazyn w suterenie w budynku Spółdzielni.
Cena za wynajem ww. lokali do uzgodnienia w biurze Spółdzielni.
Informacji telefonicznych udzielamy pod nr tel. 624-22.
G-4394

Telewizja Kablowa „Vectra"
informuje abonentów w Słupsku i Ustce, że abonament miesięczny za korzystanie z sieci telewizji kablowej **od dnia 1.10.1993 r. wynosi 60.000 zł**
G-4390

LEGO
WYGRYWA
Pełen wybór klocków w hurtowni
GALTEX
UL. ZWM 15a, Koszalin, tel. (094) 41 57 66
K-341/BO

Agencja Handlowa **BIMEX**
oferuje do sprzedaży towary z Chin
Kurtki zimowe
— golfy
— pidżamy
— slipy
T-shirt z długim rękawem
Słupsk ul. Norwida 37
tel. 44-10-13
G-4256-0

WPISZ TU JEDNĄ CYFRĘ Z NUMERU SWOJEGO DOWODU
Imię.....
Nazwisko.....
Adres.....
.....
NIE RYZYKUJESZ MOŻESZ TYLKO WYGRAĆ
To jest miejsce na cały numer Twojego dowodu
KTO MIAŁ DZIŚ SZCZĘŚCIE?
Sprawdź na stronie 2
Przyślij do „Głosu Pomorza" Koszalin, ul. Zwycięstwa 137

proxima
bezpośredni importer
Hurtownia artykułów metalowych
1500 rodzajów
śruby wkręty
nity
szpilki, kotwy, gwoździe
podkładki nakrętki
1500 RODZAJÓW
Hurtownia:
Koszalin, ul. Lechicka 70, tel. 42-23-87
Sklep firmowy:
Koszalin, M. Ludwiki 9, tel. 42-58-59.
G-4152-0

RARYTAS-POL
HURTOWNIA ALKOHOLI
SŁUPSK ul. Grunwaldzka 2 tel./ fax 43 95 71
oferuje
WÓDKĘ ponad 100 gatunków
- opakowania 0,1l 0,25l 0,5l 0,75l 1,0l 1,75l
UWAGA: Duży wybór alkoholi zagranicznych
WINA I SZAMPANY
- w szerokim asortymencie
(ponad 150 gatunków)
PIWO
puszkowe i butelkowe w największym wyborze
Towar dowozimy na telefon.
Korzystne warunki współpracy. ZAPRASZAMY.
RARYTAS-POL największy asortyment najniższe ceny
G-4354-0

ADRESY BIUR OGŁOSZEŃ

GŁOS POMORZA Koszalin - Słupsk

Koszalin: ul. A. Lampego 20, tel.bezpośredni 42-22-91 i 42-62-61 (centrala), tlx: 0532275, fax 42-22-91 w godz. 7-17 **Kołobrzeg**: ul.Ratuszowa 1, pok. 12 tel. 278-55 lub 240-21 w. 260, w godz. 9-16; **Szczecinek:** ul. 28 Lutego 34, tel. 403-11;**Słupsk:** al. Sienkiewicza 20, tel. 266-08, tlx: 582213, fax: 251-95, godz. 9-16; **Białogard:** Dom Kultury — ul. 1 Maja 15, tel.23-34 (do godz.15); **Bobolice:** Baza GS nr 1 ul. Pocztowa, tel. 495; **Bytów**: TUiR „Warta", ul. Kochanowskiego 3, tel.22-80, g. 8-16; **Człuchów**: „Ruch" SA ul. Zamkowa 5, tel. 739, tlx: 0533163; **Darłowo:** PPZ „Awimex". Biuro Usług Turystycznych, ul. Hotelowa 8 — os. Cztery Kąty, tel. 29-33, godz. 9-17; **Drawsko Pomorskie**: OKZ, ul. Sikorskiego 4, tel. 327-21, ul. Moniuszki 9/2, tel./fax 331-37 (całą dobę), ul. Pocztowa 1 (PZMot. 7-15), **Kołobrzeg:** „Khan", ul.Sienkiewicza 17, p.9; tel.271-64; **Koszalin:** „Corinfo" ul. Władysława IV 58/32 tel./fax. 45-29-33, calodobowe B.O. na telefon i fax 45-29-33 •NOR-KAR" Koszalin, tel. 43-38-96, godz. 8.00-10.00 • „EKOLAM" J. Zieliński, Koszalin, tel. 42-28-03 do godz.9 i po 18; Agencja „BERNAT", Koszalin, tel 45-75-37 do godz. 11 **Lębork:** „MARS-POL", ul. I Armii WP 42, tel. 624-247; • plac Spółdzielczy 14/15, tel.621-236, fax 623-974,tlx 534278 „Ruch" SA.; **Malechowo:** Kiosk „Ruch" nr 190 **Miastko:** Biuro „Warty" ul. Grunwaldzka, tel. 20-81 wewn. 202; **Polanów:** ul. Wolności 5 A **Połczyn-Zdrój:** Zakład Usługowo-Handlowy „Dukat", ul. Grunwaldzka 4, tel. 63-409; **Sławno:** Ekspozytura OST „Gromada" ul. Rapackiego 2, tel. 70-12; **Słupsk:** Biuro Ogłoszeń i Promocji „Unipress", ul. Wojska Polskiego 29 A (dawny biurowiec PKP), tel./fax 289-54, tlx 582419, tel. 436-436 (całą dobę). Na terenie miasta ogłoszenia na telefon; **Stargard:** Agencja Reklamowa „Kwiatkowski" ul. Chopina 21 tel/fax (0-92) 73-26-35; **Szczecinek:** sklep motoryzacyjny ul. kard. S. Wyszyńskiego 76 (d.Żukowa) tel,440-61; **Ustka:** PHUPiT „Bałtyk", ul. Żeromskiego 9 (g. 8-16); **Redakcja nie odpowiada za treść ogłoszeń.**