Dziennik Bałtycki
WIECZÓR wybrzeża

Dziennik Chojnicki Czersk

nr 24/247
piątek 13 czerwca 2003 r.
www.naszemiasto.pl
www.gratka.pl

CHOJNICE ■ BRUSY ■ CZERSK ■ KONARZYNY

ID 84104

CHOJNICE 3

Przegląd

Festyn w fosie z udziałem aktora, Pawła Wawrzeckiego oraz kabaretu Koń Polski, to jedna z największych atrakcji II Ogólnopolskiego Przeglądu Filmów Policyjnych. Podczas festynu rozstrzygnięto także konkurs „Dziennika" na najsympatyczniejszego dzielnicowego. Został nim Rafał Cybulski, dzielnicowy z Chojnic. W nagrodę otrzymał rower.

POWIAT 6

Plebiscyt

Rozstrzygnęliśmy plebiscyt „Dziennika" na najbardziej przyjazną szkołę ponadgimnazjalną powiatu chojnickiego. Zespół Szkół Ponadgimnazjalnych nr 3 w Chojnicach otrzymał 67 głosów, co dało mu 16 miejsce w rankingu wojewódzkim. Na drugiej pozycji w powiecie, a 17 miejscu w województwie znalazł się Zespół Szkół Licealnych w Chojnicach.

POWIAT 7

Po referendum

Tylko co czwarty mieszkaniec powiatu biorący udział w wyborach wyraził swój sprzeciw wobec integracji Polski z UE. Największe poparcie dali Unii chojniczanie. W stolicy powiatu była zarówno najwyższa frekwencja, jak i największy odsetek pozytywnych głosów w referendum. Z kolei najwięcej głosów na „nie" odnotowaliśmy w gminie Konarzyny.

Chojnice. Karykatury zamiast pocztu

WŁADZA NA WESOŁO

Edward Pietrzyk jako Napoleon i Arseniusz Finster jako trubadur - to tylko niektóre pomysły, które naszkicował Piotr Glazer, chojnicki plastyk. W ten sposób kontynuuje swoją przygodę z portretowaniem chojnickich VIP-ów. Podczas II Ogólnopolskiego Przeglądu Filmów Policyjnych wystawił do licytacji karykatury znanych w powiecie chojnickim postaci.

- Ponieważ wcześniej już zajmowałem się ich portretowaniem, tym razem postanowiłem zrobić użytek ze swoich prac - mówi Piotr Glazer.

Do każdej z postaci artysta dodał cechy pasujące do ich twarzy, postury lub profesji. Pokaźna postać wicestarosty Stanisława Skai pasowała jak ulał do samuraja, Edward Pietrzyk zaś został „mianowany" Napoleonem.

Piotr Glazer dał się wcześniej poznać jako autor portretów burmistrza Arseniusza Finstera i jego zastępców: Józefa Pokrzywnickiego i Edwarda Pietrzyka. Te portrety jednak nadal stoją zamknięte w gabinecie burmistrza Chojnic.

Przypomnijmy, dwa lata temu Piotr Glazer rozpoczął malowanie portretów burmistrzów i przewodniczących rad miejskich od 1989 roku. Postępy w malowaniu jednak zostały zahamowane z powodu niechęci Zbigniewa Opasa, jednego z poprzednich przewodniczących miejskiej rady. Ówczesny radny nie chciał, by jego podobizna figurowała w sąsiedztwie lewicowych samorządowców. Dlatego też poczet VIP-ów nie został dokończony.

Z karykaturami się udało i, co ważne, żadna osoba nie poczuła się pokrzywdzona. Przeciwnie, wszystkie rysunki zostały zlicytowane, a dochód zasilił konto Towarzystwa Przyjaciół Dzieci. Pozostaje tylko pytanie, czy w przyszłości chojniccy samorządowcy doczekają się posągów?

(ros)

- Proszę nie kojarzyć mojej postaci z błaznem tylko z trubadurem - tłumaczy Arseniusz Finster.

Fot. Radosław Osiński

CHOJNICE

Gotowanie z Makłowiczem

Jutro chojniczanie będą mieli okazję posmakować potraw ugotowanych przez samego Roberta Makłowicza. W sobotę od godz. 17 hipermarket Hypernowa zaprasza wszystkich, którzy chcieliby poznać „od kuchni" tajemnice gotowania mistrza w tej dziedzinie. Dodatkową atrakcją jest fakt, że Robert Makłowicz nie poświęci się wyłącznie przyrządzaniu i serwowaniu potraw, ale będzie także udzielał porad związanych z gotowaniem. Żadnego pytania dotyczącego tajników gotowania, ze strony obserwatorów pokazu, nie pozostawi bez odpowiedzi. Łowcy autografów będą mieli również okazję kupić książkę kucharską autorstwa Makłowicza i uzyskać na jej kartkach dedykację mistrza. Wielkie gotowanie odbędzie się przy specjalnie przygotowanym na tę wyjątkową okazję stanowisku, na świeżym powietrzu, tuż przed hipermarketem.

(mona)

CHOJNICE

Na stadionie i rowerze

Jutro warto wybrać się na dwie imprezy plenerowe. O godz. 19 w żwirowni przy Lasku Miejskim odbędzie się 6 Chojnicki Cross Rowerowy. Zawodnicy mogą zapisywać się w siedzibie Spółdzielni Inwalidów im. Derdowskiego przy ul. Morozowej. Najmłodsi crossowcy w wieku od 12 do 15 lat będą się ścigać na dystansie 10 km, starsi, czyli w wieku od 15 do 18 lat, pokonają 8 okrążeń dwukilometrowej trasy.

Na drugą imprezę zapraszamy na stadion Chojniczanki. W ramach koncertu Przystanek Kujawiak zagrają zespoły Formacja Nieżywych Schabuff, Roan, De Facto i Menski.

- To początek serii dużych, letnich koncertów w mieście - mówi Roman Guzelak, prezes spółki Promocja Regionu Chojnickiego. - Pomogliśmy sponsorom w zorganizowaniu tego koncertu tym bardziej, że główne gwiazdy koncertu zapewnią publiczności dobrą zabawę. Pomiędzy koncertami będą się odbywać liczne konkursy i zabawy z udziałem publiczności. Początek o godz. 16. Wstęp wolny.

(ros)

REKLAMA

Jutro, w sobotę część piąta atlasu
Skompletuj
Wakacyjny Atlas Wybrzeża
Szczegóły w Dzienniku
Wydawca Dziennik Bałtycki
Partner wydania ORLEN

"Wysoccy" s.j.
MATERIAŁY BUDOWLANE
POKRYCIA DACHOWE
BETON KOMÓRKOWY (SUPOREX)
Z 10 % RABATEM
SOLBET 1954
89-600 Chojnice
ul.Zakładowa 4
tel.(052) 39-71-448
22800521/B/1648

NASZA SONDA

Trzynastego w piątek

Dzisiaj mamy szczególny dzień - piątek, trzynastego. Postanowiliśmy zapytać chojniczan, jakie mają odczucia związane z takim, zdawałoby się feralnym, połączeniem.

(ros)

Bez związku z pechem

Fot. R. Osiński

Katarzyna Turzyńska
bezrobotna
Chojnice

- Nie uważam tego dnia za feralny, właściwie nie zwracam uwagi na jego wyjątkowość. Może dlatego, że nie jestem specjalnie przesądna. Wierzę tylko w te przesądy, które mogą przynosić szczęście. Gdy przejeżdża kominiarz, łapię się za guzik, tylko coraz rzadziej ich widać w mieście.

Stan wojenny

Fot. R. Osiński

Grzegorz Bloch
pracownik mleczarni
Chojnice

- Nie widzę nic specjalnego w tym, że jest dzisiaj piątek, trzynastego. Nie przypominam sobie, aby pod tą datą ukrywało się jakieś mało przyjemne zdarzenie w moim życiu. Jedyny smutny dzień, który kojarzę z trzynastką to data ogłoszenia stanu wojennego w Polsce. Wtedy faktycznie trzynasty dzień miesiąca mógł się kojarzyć źle.

Wyjątkowy dzień

Fot. R. Osiński

Grzegorz Jeszka
maturzysta, absolwent technikum elektronicznego
Chojnice

- Pierwsze skojarzenie z piątkiem trzynastego to tytuł dobrego horroru. Jako osoba wierząca kojarzę ten dzień również z pierwszym objawieniem Matki Bożej w Fatimie, a także z zamachem na Papieża. Muszę przyznać, że to dość osobliwy dzień, prowokujący do zastanowienia się nad szczęściem i pechem. To dla mnie dzień wyjątkowy.

BOHATER TYGODNIA

Złoto rzutem na taśmę

Średniego wzrostu, wysportowany, uśmiechnięty. Na weterana Albin Kiedrowski, nauczyciel w Gimnazjum w Brusach nie wygląda. A jednak. W kategoriach sportowych zawodnik 37-letni to już weteran. I może wystartować w mistrzostwach Polski weteranów. I może na nich zdobyć trzy złote medale.

Takiego wyczynu dokonał w miniony weekend Albin Kiedrowski. W Szczecinie, podczas Mistrzostw Polski weteranów w lekkoatletyce Kiedrowski był najlepszy w biegu na 200 i 400 m oraz w skoku w dal. Powtórzył tym samym sukcesy sprzed roku. Nie przeszkodziła mu nawet kontuzja łydki, której nabawił się podczas przygotowań.

- Ból w nodze ustał dopiero na dziesięć dni przed startem. Zamknęło mi to możliwość treningu. Do Szczecina jechałem nie wiedząc, czy w ogóle uda mi się wystartować - przyznaje Kiedrowski. - Podczas rozgrzewki wszystko było w porządku, więc postanowiłem wziąć udział w zawodach. Cały czas w głowie miałem jednak blokadę. Ani razu nie obciążyłem maksymalnie kontuzjowanej nogi. Biegałem bardzo asekuracyjnie. Skupiłem się na tym, aby wygrać. Walkę o czas i poprawę swoich rekordów pozostawiłem na inną okazję. Najważniejsze było dla mnie to, aby noga wytrzymała.

Albin Kiedrowski

Fot. Tomasz Mrozek

I wytrzymała. Kiedrowski złoto zdobył we wszystkich konkurencjach „rzutem na taśmę". W biegu na 400 m wyprzedził rywali o 0,13 sek., na 200 m o 0,02 sek., w skoku w dal o centymetr i to w ostatniej próbie. Ze startu w trójskoku zrezygnował.

- Nie chciałem ryzykować. Bardzo się cieszę ze zwycięstwa, jeszcze bardziej z tego, że nie odnowiła się kontuzja - przyznaje Kiedrowski. - Rywale byli trochę podłamani, lecz stwierdzili, że za rok wystartują w starszej kategorii wiekowej, powyżej 40 lat i znów sobie powygrywają. Mam nadzieję, że mój sukces będzie bodźcem dla młodzieży w Brusach do tego, aby trochę potrenowała. *(Mroz)*

CZARODZIEJSKA RÓŻDŻKA

W godzinę do Trójmiasta

Z **Wiesławem Petrikowskim**, naczelnikiem PKP S.A. w Chojnicach, rozmawiamy o tym, co by wyczarował dla swoich podwładnych i kolei, gdyby mógł wykorzystać do tego moc czarodziejskiej różdżki.

- Co chciałby pan zmienić w funkcjonowaniu kolei z pomocą magii czarodziejskiej różdżki i jakie niespodzianki spotkałyby jej pracowników?

- W pierwszej kolejności unowocześniłbym chojnicki dworzec. Byłby wówczas prawdziwie europejski. Marzę o tym, aby kolej się rozwijała. Na stacji stałyby więc nowoczesne pociągi, takie jakie jeżdżą po torach w krajach zachodnich. Chciałbym, aby podróżni byli zadowoleni z dogodnych i szybkich połączeń i aby mogli podróżować w jak najprzyjemniejszych warunkach. Skróciłbym znacząco czas pokonywania odległości przez pociągi. Te kursujące do Bydgoszczy jechałyby zatem maksymalnie pół godziny, a do Trójmiasta - co najwyżej godzinkę.

- Co wyczarowałby pan dla Polski i Polaków?

- Wyczarowałbym rok 2004, abyśmy już rzeczywiście byli w Unii Europejskiej, znali swoje miejsce w jej strukturach. Sprawiłbym, aby Polska była bogatym, szczęśliwym krajem europejskim. Wierzę bowiem, że wyłącznie takie rozwiązanie daje szansę moim dzieciom i wnukom. Wejście do Unii na pewno jest nadzieją na lepszą przyszłość dla następnych pokoleń. Zlikwidowałbym także całkowicie bezrobocie w naszym kraju i stworzył godziwą pracę dla każdego.

- O czym naczelnik PKP marzy prywatnie?

- O pięknym domu dla mojej córki i jej rodziny. Ten, który właśnie powstaje, ma zaledwie fundamenty. Emocjonalnie i finansowo jestem związany z tą budową. Przyznam więc szczerze, że chciałbym, aby już się skończyła. Wiem, że córka marzy o domu z ogrodem pełnym kwiatów, bajecznie kolorowym i taki wywróżyłbym dla niej. Natomiast dla jedynego, 5-miesięcznego wnuka, Wojtusia, wyczarowałbym... normalny świat! Taki, w którym mógłby się rozwijać, swobodnie kształcić, podróżować bez jakichkolwiek ograniczeń. Z tego świata wyeliminowałbym jednak najpierw wszystkie problemy i trudne sytuacje.

- Dziękuję za rozmowę.

Rozmawiała Monika Smól.

Fot. Maria Sowisło

MINĄŁ TYDZIEŃ

Promocja książki

W czerskim Urzędzie Miejskim odbyła się promocja książki pt. „II Rzeczpospolita a Kaszubi 1920-1939". Spotkanie z autorem Januszem Kuttą zostało zorganizowane przez Liceum Ogólnokształcące im. Wincentego Pola w Czersku oraz czerski oddział Zrzeszenia Kaszubsko-Pomorskiego.

O książce opowiada autor.

- Jest to rzecz o II Rzeczpospolitej i Kaszubach. Starałem się spojrzeć na nieprosty związek relacji pomiędzy władzą a tą ciekawą grupą etniczną, która zapisała na Pomorzu piękną kartę w historii. W opisywanym przeze mnie okresie chodziło o scalenie trzech odrębnych społeczeństw polskich: galicyjskiego, królewiackiego i pomorskiego. Dla Kaszubów Polska była ukochaną matką. Potem okazało się jednak, że jest macochą, która nie dba o ich sprawy.

(ms)

Kaszubski festyn

Przy okazji V Kaszubskich Regat Wioślarskich o Puchar im. Bolesława Drewka, które odbyły się w Swornegaciach, zorganizowano również festyn kaszubski.

O imprezie opowiada jeden z organizatorów, Zbigniew Chrapkowski, dyrektor Wiejskiego Ośrodka Kultury w Swornegaciach.

- Podczas festynu kaszubskiego wystąpili uczniowie Zespołu Szkół w Swornegaciach. W przepięknych kaszubskich strojach zaśpiewali pieśni regionalne. Rozstrzygnęliśmy również konkurs sztuki, który towarzyszył piątej edycji regat. Najładniejsze projekty maskotki wykonali: Jakub Hejmowski, Damian Ryngwelski i Rafał Serafin. Ogłosiliśmy również wyniki konkursu literackiego. Zwyciężył wiersz Sandry Drążkowskiej pt. „Graj Fair Play".

(ms)

Trener zobaczył

Fot. Tomasz Mrozek

Chojniczanka wygrała 3:0 z Olimpią Sztum.

O meczu opowiada Maciej Malinowski, strzelec dwóch bramek.

- Musieliśmy ten mecz wygrać i na pewno to mobilizowało cały zespół. Dla kilku z nas dodatkowym bodźcem było to, że drużynę przeciwną prowadził Andrzej Bianga. Gdy on był szkoleniowcem Chojniczanki, kilku z nas częściej siedziało na ławce rezerwowych, niż grało. Chcieliśmy pokazać byłemu trenerowi, że też potrafimy grać. W drugiej połowie ruszyliśmy do ataku. Podczas akcji, po której zdobyłem pierwszą bramkę, Krzysiek Kokosiński dośrodkował tak dobrze, że wystarczyło tylko wyskoczyć i skierować piłkę do siatki. Przy drugiej bramce starałem się uderzyć w długi róg. Po raz pierwszy w drużynie seniorów strzeliłem dwie bramki w meczu i jest to dla mnie powód do radości.

(Mroz)

Mały Kaszub

W poniedziałek zakończą się prezentacje szkolnych zespołów w ramach konkursu Mały Kaszub. Występy w fosie odbywają się od 2 czerwca.

O tegorocznej edycji konkursu mówi Eugeniusz Mikołajczyk, jeden z jurorów.

- Poziom prezentacji bardzo mi się podoba, uczniowie poważnie podeszli do swoich występów. Tematem przewodnim tegorocznej edycji było hasło „Polska a Unia Europejska". Z zadowoleniem stwierdzam, że młodzi wykonawcy użyli różnych sposobów, aby zachęcić do głosowania w referendum. Uczniowie szkoły katolickiej bazowali na teatrze, występ uczniów z „trójki" był bardzo taneczny. Jestem ciekaw, jak zaprezentują się inni uczniowie. Na ostatnią konkursową prezentację uczniów SP nr 8 oraz ogłoszenie werdyktu zapraszamy w poniedziałek o godz. 16 do Fosy Miejskiej.

(ros)

Dziennik Chojnicki
ISSN 1506/5499
Stały dodatek do „Dziennika Bałtyckiego"
Redaktor prowadzący: Aleksandra Jakusz

REDAKCJA CZERSK CHOJNICE
Redaguje zespół oddziału „Dziennika Bałtyckiego"
CHOJNICE, ul. Stary Rynek 2, tel.(052) 39-79-621, 39-79-622

REDAKCJA GDAŃSK
Redaktor naczelny: Maciej Siembieda, tel. 30-03-300
Z-cy red. naczelnego: Maciej Wośko, 3003 305; Mariusz Szmidka, 3003 304

REKLAMA
Gdańsk, Targ Drzewny 9/11 tel. (058) 300-32-60, fax 300-32-66, 300-32-10 fax 300-32-13
Gdynia, ul. Starowiejska 17/2 (redakcja) tel. (058) 660-65-00, 660-65-01
tel./fax (058) 660-65-02
tel. (058) 660-65-20 do 33 (reklama)
Gdynia, ul. Świętojańska 141 B (biuro ogłoszeń) tel. (058) 622-74-79
tel./fax (052) 396-53-99
ul. Stary Rynek 2, tel. 39-79-621, 39-79-622

WYDAWCA
POLSKAPRESSE sp. z o.o. Oddział Prasa Bałtycka 80-894 Gdańsk, Targ Drzewny 9/11
Prezes: Krzysztof Krupa

DRUK
Drukarnia, Polskapresse sp. z o.o. oddział Prasa Bałtycka
ul. Połęże 3
tel. 305 90 25, fax 305 90 24
Proj. graficzny - Krzysztof Ignatowicz, tel. 3003 128

Chojnice. II Ogólnopolski Przegląd Filmów Policyjnych

Funkcjonariusz też człowiek

POD NASZYM PATRONATEM Dziennik Bałtycki

Festyn w Fosie Miejskiej z udziałem Pawła Wawrzeckiego, aktora oraz kabaretu Koń Polski, to jedna z największych atrakcji tegorocznej edycji Ogólnopolskiego Przeglądu Filmów Policyjnych.

Uwaga patrol!

Zanim jednak Wiesław Gabriel, komendant Komisariatu Kolejowego na dworcu Warszawa Centralna z serialu „Złotopolscy" wystąpił w sobotę na scenie, jak na prawdziwego policjanta przystało, zatrzymywał kierowców. Pierwszym, który miał okazać dokumenty, okazał się obywatel Austrii. Jechał pożyczonym też kolegi samochodem i był bardzo wystraszony, ponieważ nie znał serialowego komendanta. Kiedy jednak zrozumiał, że to tylko zabawa, sam śmiał się ze swojego zachowania.

- Policjanci zatrzymują mnie z kolei, żeby porozmawiać lub wziąć autograf dla żony - mówił Paweł Wawrzecki, filmowy Wiesław Gabriel. - I za to właśnie lubię serial „Złotopolscy". Policjant jest w nim pokazany od strony prywatnej. To przecież też człowiek.

Tego dnia zatrzymano także autokar z dziećmi. Kierowca autobusu, opiekunowie dzieci i same pociechy nie kryli zdziwienia na widok Wiesława Gabriela w mundurze. Wszyscy od razu zorientowali się, o co chodzi w tej zabawie. Aktor rozdał autografy, po czym autobus pojechał dalej.

Jak rybki

W tym samym czasie w chojnickim Parku Wodnym policjanci rywalizowali ze strażnikami miejskimi, strażakami i pracownikami aresztu śledczego o tytuł najlepszego pływaka. Zwyciężyli chojniccy policjanci. Nikt jednak nie chciał zdradzić, czy rzeczywiście stróże prawa czują się w wodzie jak ryby, czy też może pozostałe drużyny dawały im fory. Niech to pozostanie tajemnicą uczestników zawodów pływackich.

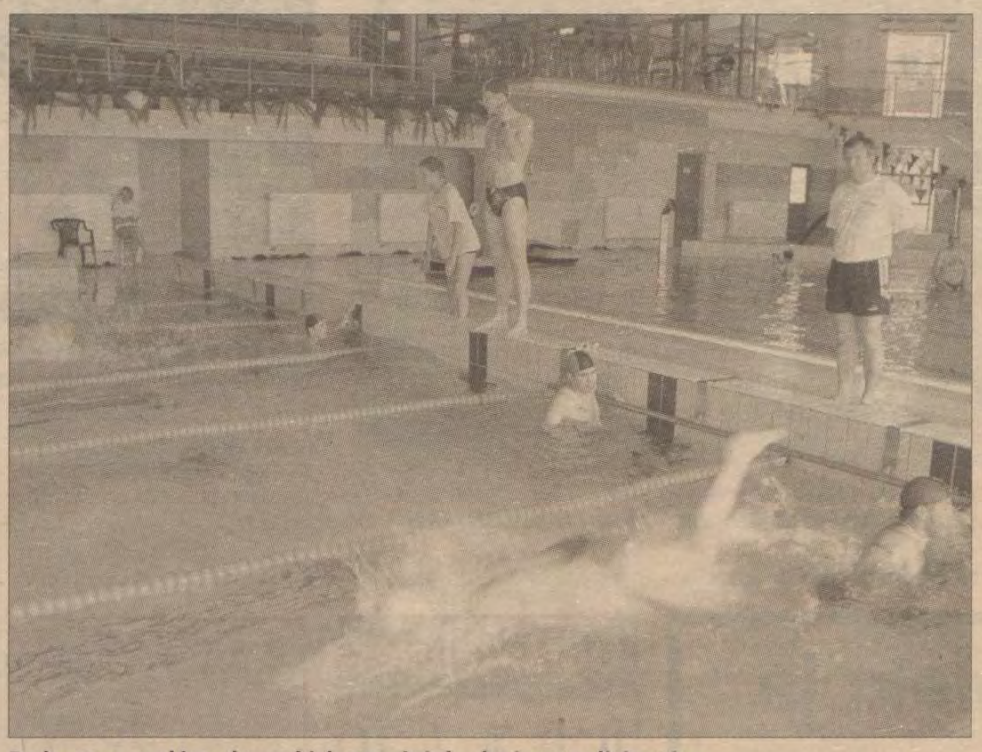

Podczas zawodów pływackich zwyciężyła drużyna policjantów. Fot. M. Sowisło

Przegrana licytacja

Najwięcej atrakcji w sobotnie popołudnie dostarczyły chojniczanom występy na scenie w Fosie Miejskiej.

- Burmistrz kupił komendanta. Ma go teraz w kieszeni - mówił Wiesiek Gabriel podczas licytacji karykatur chojnickich VIP-ów.

- Liczę na rewanż, kiedy moja karykatura będzie licytowana - skwitował Arseniusz Finster, burmistrz Chojnic.

Komendant chojnickiej policji przegrał jednak licytację z Reginą Szymańską, przewodniczącą Rady Powiatu. Samuraja, czyli Stanisława Skaję kupił natomiast jego szef - Marek Buza, starosta chojnicki.

Dochód z licytacji został przekazany chojnickiemu Towarzystwu Przyjaciół Dzieci.

Podczas festynu w miejskiej fosie wystąpił również kabaret Koń Polski. Rozstrzygnięto także konkurs na najsympatyczniejszego dzielnicowego, ogłoszony przez „Dziennik Bałtycki". Mieszkańcy naszego powiatu tytuł ten przyznali Rafałowi Cybulskiemu, dzielnicowemu z Chojnic. W nagrodę otrzymał od „Dziennika" rower.

Paweł Wawrzecki, serialowy Wiesiek Gabriel przez całą sobotę rozdawał autografy. Fot. M. Sowisło

Konkursy

Podczas festynu rozstrzygnięto również konkursy towarzyszące przeglądowi. Najlepszym filmem o tematyce policyjnej, zdaniem chojniczan, był „Raport Mniejszości". Wśród osób, które nadesłały kupony na konkurs, wylosowano trzech zwycięzców. Małgorzata Orzołek z Chojnic wypocznie w klinice państwa Winieckich w Krojantach, natomiast Jadwiga Myszka z Chojnic i Mariusz Wardin z Brus otrzymali nagrody rzeczowe. Najlepszą prezentację multimedialną wykonał Grzegorz Marcinkiewicz, który Fosę Miejską opuścił z odtwarzaczem DVD. W konkursie „Policja na wesoło" zwyciężyła klasa Va ze Szkoły Podstawowej nr 3 w Chojnicach. Nagrodzony skecz został przygotowany pod czujnym okiem nauczycielki, Marzeny Radtke. Daria Grzempa natomiast otrzymała nagrodę za najlepiej recenzję filmu policyjnego.

Organizatorami II Ogólnopolskiego Przeglądu Filmów Policyjnych byli: KPP w Chojnicach, Chojnicki Dom Kultury oraz Dyskusyjny Klub Filmowy „Cisza". Patronat medialny nad przeglądem objęli „Dziennik Bałtycki" oraz Radio Weekend.

(ms)

Rafał Cybulski, najsympatyczniejszy dzielnicowy powiatu chojnickiego z Moniką Niemczyk, szefową chojnickiego oddziału DB oraz rowerem. Fot. M. Sowisło

Po nagrody

Nagrodziliśmy także osoby, które głosowały na najsympatyczniejszego dzielnicowego. Zostały one wybrane w drodze losowania. Po odbiór upominków zapraszamy do redakcji „Dziennika Bałtyckiego" przy ul. Stary Rynek 2 w Chojnicach. Czekamy do piątku, 20 czerwca, do godz. 17.

plecak - Dorota Szmyt z Leśna
kubek - Joanna Kosiedowska z Chojnic
koszulka - Emilia Chentkiewicz z Chojnic oraz Krzysztof Zakrzewski z Chojnic
czapka - Mirosława Kierska z Nieżychowic

KARYKATURY VIP-ÓW

Podczas II Ogólnopolskiego Przeglądu Filmów Policyjnych w Fosie Miejskiej zorganizowano aukcję karykatur znanych w powiecie chojnickim osób. Licytację prowadził aktor, Paweł Wawrzecki, odtwórca roli Wiesława Gabriela, komendanta Komisariatu Kolejowego na dworcu Warszawa Centralna w serialu „Złotopolscy". Prezentujemy osiem karykatur wykonanych przez rysownika, Piotra Glazera z Chojnic. *(ms)*

Arseniusz Finster, burmistrz Chojnic. Repr. M. Sowisło

Józef Pokrzywnicki, zastępca burmistrza Chojnic. Repr. M. Sowisło

Marek Buza, starosta chojnicki. Repr. M. Sowisło

Stanisław Skaja, wicestarosta chojnicki. Repr. M. Sowisło

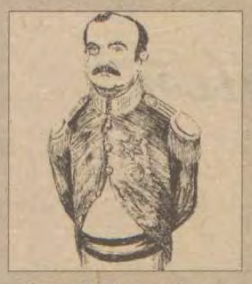

Edward Pietrzyk, zastępca burmistrza Chojnic. Repr. M. Sowisło

Zbigniew Szczepański, wójt gminy Chojnice. Repr. M. Sowisło

Janusz Gierszewski, komendant KPP w Chojnicach. Repr. M. Sowisło

Jerzy Fijas, burmistrz Brus. Repr. M. Sowisło

REKLAMA

UWAGA!!!
PROMOCJA
WCZASY GRATIS*
HISZPANIA, GRECJA, TURCJA, ITP

SPECJALNY PROGRAM FINANSOWY DOSTĘPNY DLA OSÓB BEZ ZDOLNOŚCI KREDYTOWYCH
(oraz emerytów, rencistów, rolników i osób prowadzących działalność gospodarczą)

OFERTA WAŻNA DO 30 CZERWCA

WARTOŚĆ	RATA KOMPLETNA
25 000	69,44 zł
50 000	138,88 zł
75 000	208,33 zł
100 000	277,77 zł
150 000	416,66 zł
200 000	555,55 zł

*SZCZEGÓŁOWE INFORMACJE U DORADCÓW POLSKIEJ KORPORACJI FINANSOWEJ „SKARBIEC"

Gdańsk, ul. Klonowa 1, III p.,pok. 1, tel. (0...58) 341-97-11
Gdynia, ul. Świętojańska 40/2, II p., tel. (0...58) 781-68-60, 781-68-61
Chojnice, ul. Stary Rynek 9-10, Dom Handlowy LIBERA III p.,tel. (0...52) 397-35-12
Człuchów, ul. Batorego 2A, I p., tel. (0...59) 834-60-05

WIECZÓR wybrzeża Dziennik Bałtycki
www.naszemiasto.pl serwis informacji lokalnych

NORDA

Dziennik Bałtycki

Pismiono Kaszëbsczi Zemi

Czëtanié z Knédzi Powtórzonégo Prawa

Bóg je jeden

Mòjżesz tak rzekł do lëdu: Spëtój sã dôwnëch czasów, jaczé bëtë przed tobą òd dnia, czej Bóg stwòrził na zemi człowieka, czë bëło taczé zdarzenié òd jednégò kùńca nieba do drëdżégò jak to tu, abò czë chto mô czëté ò czims taczim? Czë jaczis nóród czuł głos Bòżi z ògnia jakno të jes czuł, i òstôł żëwi? Czë Bóg chcôł przińc i wëbrac so jeden nóród spòmidzë jinszëch nórodów przez doswiôdczenia, znaczi, cëda i wòjnë, rãką mocną i wëcygniãtim remieniã, czënama strasznyma, jak no wszëtkò, co tobie sprawił twój Pón Bóg w Egipce na twòjëch òczach?
Pòznój dzysô i rozważë w swòjim sercu, że Pón je Bògã, a na niebie wësok i na zemi niskò ni ma jinszégò.
Strzeżë Jegò prawów i nôkazów, jaczé jô dzysô pòlécóm tobie wëkònëwac, żebë dobrze szło tobie i twòjim sënóm pò tobie; żebës przedłużił swòje dnie na zemi, jaką na wiedno daje cë Pón, twój Bóg.
To je słowò Bòżé.

Słówka

spòmidzë - spośród
nóród - naród
czëc - słyszeć
remiã - ramię

KASZUBSKIE MSZE

W niedzielę, 15 czerwca, msze częściowo w języku kaszubskim będą w miejscowościach:
- Gdańsk Wysoka, ul. Wodnika, kościół św. Polikarpa, godz. 18
- Lipusz, kościół św. Michała Archanioła, godz. 15
- Gdynia Pogórze Górne, ul. płk. Dąbka 328, godz. 7.30

Alojzy Nagel patronem

Wzór do naśladowania

Mieć takiego patrona to dla nas wielki zaszczyt - mówią uczniowie Szkoły Podstawowej w Nowym Dworze Wejherowskim, która otrzymała imię pisarza i poety kaszubskiego, Alojzego Nagla. Jego prostota, a także przyjmowanie trudów życia z wielką pokorą są dobrym wzorem do naśladowania dla dzisiejszych dzieci i młodzieży. Nowy patron bardzo dobrze wpisuje się w dotychczasowe działania szkoły w zakresie edukacji regionalnej. Od września br. w tej placówce wprowadzona zostanie nauka języka kaszubskiego. Słowo kaszubskie w wierszu i prozie Alojzego Nagla wystąpiło także w części artystycznej, przygotowanej przez nauczycieli i uczniów. Hymnem szkoły stał się wiersz „Malinczi plachc", do którego muzykę skomponowała Witosława Frankowska z Wejherowa. Ks. Waldemar Naczk, siostrzeniec poety, poświęcił również sztandar szkoły, tabicę upamiętniającą patrona oraz krzyżyki do poszczególnych klas.

- Wszystkie te wartości należy pielęgnować i przekazywać naszym pociechom. Tym bardziej jest to ważne teraz, gdy mamy wejść do Unii Europejskiej. Musimy mieć coś swojego, z czego będziemy dumni i co będziemy mogli zaprezentować innym krajom - mówi Józef Reszke, starosta powiatu wejherowskiego.

Henryk Miotk, dyrektor SP w Nowym Dworze Wejherowskim, przekazuje uczniom nowy sztandar. Fot. Eugeniusz Pryczkowski

Coraz więcej szkół w naszym regionie szuka patronów wśród zasłużonych ludzi, wywodzących się z pobliskiego terenu. Jest to dobry kierunek, gdyż dzięki temu te postacie zostają upamiętnione, odkryte, a ich dokonania przetrwają. *(El)*

REKLAMA

Aryton®
kolekcja
Wiosna-Lato
2003
ceny promocyjne
Sklep firmowy
Aryton Gdynia C.H. Klif
Aryton-Chmielno
k. Kartuz,
tel. 684-20-22
2580130S/A/918

Ogłaszaj się!
PRACA
zawsze we **wtorek** w **Dzienniku**
Biura Reklamy:
Gdańsk, Targ Drzewny 9/11 tel. (0-58) 30-03-253
Gdynia, ul. Starowiejska 17/2 tel. (0-58) 66-06-530
Słupsk, ul. Filmowa 3e tel. (0-59) 848-17-30

Ogłaszaj się!
PRZETARGI
zawsze we **wtorek** i **czwartek** w **Dzienniku**

Masz pokoje lub domek do wynajęcia?
Zamieść swoją ofertę
w Banku Kwater
Twoje ogłoszenie ukaże się **w siedmiu gazetach**: w Gdańsku, Katowicach, Krakowie, Łodzi, Olsztynie, Poznaniu, Wrocławiu oraz **w portalu internetowym** Gratka.pl
Kupon na ogłoszenie za jedyne 40 zł znajdziesz codziennie w **Dzienniku Bałtyckim**
10165405/A/5

Aby Twoje ogłoszenie drobne ukazało się w „Banku Kwater"
w Gdańsku, Katowicach, Olsztynie, Poznaniu, Wrocławiu, Krakowie, Łodzi oraz portalu internetowym Gratka.pl należy
KUPON z potwierdzeniem wpłaty na konto POLSKAPRESSE Sp. z o.o. oddział „Prasa Bałtycka": BRE SA O/GDAŃSK 11401065-00-314807-PLNCURR01-53
- WRZUCIĆ DO JEDNEJ Z NIEBIESKICH SKRZYNEK DZIENNIKA BAŁTYCKIEGO
- ZOSTAWIĆ W BIURZE OGŁOSZEŃ (adresy Biur Ogłoszeń w stopce redakcyjnej)
- PRZESŁAĆ FAKSEM Gdańsk, (058) 30-03-213
- PRZESŁAĆ POCZTĄ pod adresem: „Dziennik Bałtycki", 80-894 Gdańsk, Targ Drzewny 9/11, z dopiskiem Bank Kwater

KUPON Bank Kwater
Kupon Bank Kwater uprawniający do jednego ogłoszenia drobnego w Dzienniku Bałtyckim, Trybunie Śląskiej, Gazecie Olsztyńskiej, Gazecie Poznańskiej, Gazecie Wrocławskiej, Gazecie Krakowskiej, Dzienniku Łódzkim oraz portalu internetowym Gratka.pl
PROSIMY WYPEŁNIAĆ DRUKOWANYMI LITERAMI I ROBIĆ ODSTĘPY MIĘDZY WYRAZAMI; TREŚĆ OGŁOSZENIA NALEŻY ZACZĄĆ OD NAZWY MIEJSCOWOŚCI
Treść:
Nie zapomnij!
BANK KWATER
Ogłoszenie do 15 słów = 40 zł*
za jedną emisję
*cena zawiera VAT
SPIS RUBRYK:
1. Nad morzem
2. Nad jeziorami
3. W górach
4. Za granicą
5. Różne
Nr rubryki
Wyłącznie do wiadomości biura ogłoszeń
imię i nazwisko
adres
numer dowodu osobistego
telefon
podpis czytelny imię i nazwisko
10165407/A/5

X rocznica mszy z liturgią w rodnej mowie

Konsolidacja trójmiejskich Kaszubów

Dziesiąta rocznica odprawiania mszy z kaszubską liturgią słowa w kaplicy kościoła św. Jana w Gdańsku niemal zbiegła się z inauguracją podobnych mszy w kościele św. Michała w Sopocie. Tę informację często podkreślano podczas jubileuszu, który odbył się w niedzielę w tawernie Mestwin w Gdańsku.

Pierwszą mszę z kaszubską liturgią odprawił 25 maja 1993 roku w kościele św. Jana abp gdański Tadeusz Gocłowski w asyście księży Marka Adamczyka i Waldemara Naczka, który do dziś jest wiernym celebransem tych mszy. Jemu, w pierwszej kolejności prezes gdańskiego oddziału Zrzeszenia Kaszubsko-Pomorskiego, prof. Andrzej Ceynowa, złożył podziękowanie za - jak napisano - „kòscérzenié kùlturë i kaszëbsczégò jãzëka na Mszach sw. Z kaszëbską liturgiją Słowa i na zéńdzeniach òrganizowónëch pò Mszach w tawernie Mestwin". Takie podziękowania otrzymało w sumie osiem osób, szczególnie zaangażowanych w organizowanie gdańskich mszy kaszubskich.

Okazuje się, że te osoby przygotowują bądź inspirują także inne trójmiejskie środowiska do podobnych działań. Ewidentnym przykładem jest własnie Sopot.

- Pierwsza msza odbędzie się 22 czerwca o godzinie 15. Potem będziemy się spotykać już regularnie, zawsze w trzecią niedzielę miesiąca. Msze będzie odprawiać dziekan sopocki, ks. prałat Stanisław Dułak - poinformowała Hildegarda Iwan z Sopotu, jedna z wyróżnionych współorganizatorek mszy w gdańskim kościele św. Jana.

Spotkanie w Mestwinie było też okazją do wspomnień. Przede wszystkim mówiono o tych którzy już odeszli, zwłaszcza o Izabelli Trojanowskiej, jednej z inicjatorek tychże mszy, a także o wiernych ich uczestnikach, którzy nie doczekali okrągłej rocznicy.

Ks. Waldemar Naczk otrzymuje podziękowanie od prezesa gdańskiego oddziału ZKP, prof. Andrzeja Ceynowy.

Fot. Eugeniusz Pryczkowski

- Moja mama wpadła na pomysł skupienia po mszy bliższej i dalszej rodziny na comiesięcznych obiadach. Spotkania te bardzo konsolidowały rodzinę - wspominał zmarłą przed kilkoma miesiącami matkę, Wojciech Kożuszek.

Na rocznicowym spotkaniu było około sześćdziesięciu stałych uczestników mszy, które regularnie odbywają się w każdą ostatnią niedzielę miesiąca o godz. 11.

Eugeniusz Pryczkowski

Dwojaka potrzeba

ks. abp prof. Henryk Muszyński
metropolita gnieźnieński

Fragmenty liturgii mszy świętej w języku kaszubskim powinny być obecne na całych Kaszubach. Myślę, że to jest bardzo ważne z dwojakiego powodu. Pierwszy powód to jest nasza integracja z Europą - a integracja nie oznacza unifikacji. Trzeba pielęgnować swoje odrębności. Mając tak piękną tradycję, jaką jest kaszubszczyzna, powinniśmy ją pielęgnować w sposób bardzo świadomy. Drugim powodem jest globalizacja, która może być bardzo niebezpieczna, jeśli traktowana jest powierzchownie. Odwoływanie się do korzeni i języka ojców sprzyja głębszej refleksji nad kształtowaniem własnej formacji duchowej.

Kaszubskie msze

Pierwszą mszę w języku kaszubskim odprawił ks. prałat Franciszek Grucza w Wygodzie, w 1985 r. Regularne comiesięczne msze z kaszubską liturgią słowa zainicjował ks. B. Głodowski, w listopadzie 1987 r. w kościele Matki Boskiej Różańcowej w Gdańsku Przymorzu. Obecnie odprawia je tam ks. Waldemar Naczk. W tym samym roku ks. Edmund Skierka rozpoczął podobne msze w Gdyni Małym Kacku. Wraz z przejściem do Gdyni Babich Dołów, przeniósł tam także msze kaszubskie. W Trójmieście ponadto co miesiąc po kaszubsku odprawia się w kaplicy kościoła św. Jana w Gdańsku (ks. Waldemar Naczk), Gdańsku Pieckach Migowie (ks.Roman Skwiercz i ks. Wojciech Chistowski), Gdańsku Wysokiej (ks. Wiesław Szlachetka), Gdyni Wielkim Kacku (ks. Ryszard Kwiatek), Cisowej (ks. Stanisław Megier) i Obłużu (ks.Paweł Lewańczyk). Ponadto na Kaszubach, zarówno w archidiecezji gdańskiej i diecezji pelplińskiej, w około 20 parafiach odprawia się regularnie co miesiąc msze w języku kaszubskim. Okazjonalnie kaszubszczyzna rozbrzmiewa w dziesiątkach parafii regionu, najczęściej podczas odpustów i lokalnych uroczystości.

Kaszëbsczi felietón

Czy warto być Kaszubą?

Nieco prowokacyjny tytuł felietonu jest analogiczny do pytania, które zadali członkowie Klubu Jagiellońskiego, działającego przy krakowskiej uczelni, Polakom z urodzenia, Polakom z wyboru oraz cudzoziemcom. I choć nie znaleźli odpowiedzi na to - czy warto czy nie, to na pewno rezultaty cząstkowe dociekań okazały się interesujące. Zastanówmy się więc i my, Kaszubi, po co nam ta cała kaszubskość?

Najważniejszym kryterium kaszubskości, jest język, tak uważa prof. Gerard Labuda. Innymi słowy Kaszubą jest ten, kto mówi po kaszubsku. Sprawa się jednak komplikuje, bowiem z badań przeprowadzonych w połowie lat osiemdziesiątych wynika jednoznacznie, że istnieje wielotysięczna rzesza osób, które same po kaszubsku nie mówią, ale mimo to za Kaszubów się uważają. Czy ktokolwiek ma prawo do odmówienia im tej tożsamości?! Innym z kryteriów wyznaczania kto jest kim, jest urodzenie. I tutaj sprawa jest niby prosta, ale w szczegółach się komplikuje. Znam wiele osób, które na Kaszubach się urodziły, ale nie zdążyły się tam wychować, bo rodzina się przeprowadziła poza Kaszuby. Niektóre z nich, mimo to, odczuwają silny związek z miejscem pochodzenia. Znam też osoby (sam się do nich zaliczam), które nie urodziły się na Kaszubach, nigdy tam nie mieszkały, a ich związki rodzinne z tym krajem są na tyle odległe historycznie, że pamięć o nich jest wyłącznie kwestią intelektualnego wyboru.

Starożytni Grecy mawiali, że Grekiem nie jest ten, kto się urodził Grekiem, tylko ten, kto kulturę grecką przenosi w następne pokolenia. Spotykam jeszcze Kaszubów, którzy swoją tożsamość traktują w kategoriach obciążenia. Trudno się dziwić, zważywszy na fakt, że przez wieki słowo „Kaszub" w ustach Niemców i Polaków było synonimem grubiaństwa, prostactwa i głupoty. Jednak to tylko sobie samym Kaszubi zawdzięczają przewartościowanie tego negatywnego stereotypu.

Brak mi miejsca na dyskusję o statusie zbiorowym Kaszubów, ale warto wspomnieć, że i tutaj nie ma jedności poglądów. Jedni uważają nas za grupę etniczną, inni za naród słowiański, choć liczne definicje różnią się od siebie jedynie w szczegółach. Zachowując i umacniając kaszubską tożsamość, przyczynimy się do większej wyrazistości regionu na mapie Europy. Dzisiaj, gdy na Zachodzie młodzi ludzie mówią swoim kolegom, że są z Kaszub, muszą dokonywać karkołomnych wyjaśnień. Warto by to zmienić, tak aby Kaszuby znalazły się w świadomości przeciętnego Europejczyka obok Katalonii, Burgundii, Walii czy Bawarii. Aby to było możliwe, musimy wspólnie z władzami wypracować program ochrony naszego dziedzictwa, ze szczególnym uwzględnieniem polityki integracyjnej (asymilacyjnej) wobec imigrantów.

Nie przeszkadza mi, że w perspektywie kilkunastu lat, dajmy na to w Kartuzach, może powstać dzielnica muzułmańska. Tylko niech ci muzułmanie przynajmniej mówią po kaszubsku... W dobie globalizacji, takie społeczności jak my, nie ostoją się bez pomocy instytucji państwa, dlatego należy przewidywać zjawiska z wieloletnim wyprzedzeniem. Pomorze to nie tylko rybołówstwo, handel i turystyka, to także kraj o odrębnej tradycji historycznej i z własnym językiem. Stanowimy część żywego dziedzictwa Rzeczpospolitej Obojga Narodów i dlatego warto być Kaszubą!

Tomasz Żuroch-Piechowski

KASZUBY NA ŚWIECIE

Chcą o nas słuchać w Pradze

W połowie maja w Bibliotece Słowiańskiej w Pradze została otwarta wystawa „Kaszuby w świetle swego piśmiennictwa", prezentująca dorobek 150 lat kaszubskiej literatury. Prócz pism dziewiętnastowiecznych - Ceynowy, Derdowskiego czy Ramułta, prezentowana jest także literatura współczesna i dzisiejsze kaszubskie czasopisma.

Kontakty i zainteresowania kaszubsko-czeskie, które istnieją od końca XVIII wieku, w ostatnim okresie uległy wzmocnieniu. Wyrazem tego były Dni Kaszubskie w Pradze w lutym br., które zgromadziły środowiska naukowe i studenckie zainteresowane Pomorzem. Były także okazją do przekazania daru kilkudziesięciu kaszubskich książek od kaszubskich wydawców: Instytutu Kaszubskiego, Oficyny Czec i Muzeum Piśmiennictwa i Muzyki Kaszubsko-Pomorskiej w Wejherowie.

Kontaktami kaszubsko-czeskimi zajmuje się Sekcja Kaszubsko-Połabska Towarzystwa Przyjaciół Łużyc. Najbliższym przedsięwzięciem jest wymiana studencka kaszubsko-czeska, która odbędzie się w połowie lipca. Czeskich studentów gościć będziemy m.in. na Zjeździe Kaszubów w Słupsku. *(ps)*

Cëż je czëc

Jubileusz Stachurskiego

WEJHEROWO. W Muzeum Piśmiennictwa i Muzyki Kaszubsko- Pomorskiej w Wejherowie 14 czerwca br. o godz. 16 rozpocznie się uroczystość poświęcona trzydziestoleciu pracy artystycznej kompozytora i poety kaszubskiego Jerzego Stachurskiego. W programie artystycznym zaplanowano występy chóru Cartusia z Kartuz, chóru Bel Canto z Sierakowic oraz Dzieci św. Wawrzyńca z Luzina. Referaty okolicznościowe wygłoszą Witosława Frankowska, Stanisław Janke, Grazyna Wirkus i Stanisław Janke.

Festyn rodzinny

CHWASZCZYNO. Na placu przy tamtejszym Zespole Szkół odbędzie się V Festyn Rodzinny. Rozpocznie się o godz. 14 występem dzieci z Zespołu Szkół w Chwaszczynie. W programie między innymi będzie występ Kabaretu Sióstr Labudda z Tłuczewa, laureatów „Szansy na sukces", koncert zespołu STOLEM. Od godz. 20 zaplanowano zabawę taneczną. Gwiazdą wieczoru będzie kaszubski zespół rockowy z Brus Kompanijô Wadzëbôków. *(ep)*

Sianowska Madonna w poezji

SIANOWO. Oddział Zrzeszenia Kaszubsko-Pomorskiego w Sianowie organizuje II edycję konkursu „Poezja o Królowej Kaszub". Mogą w nim wziąć udział dzieci, młodzież i dorośli, autorzy wierszy zarówno w języku polskim jak i kaszubskim. Każdy autor powinien nadesłać od 1 do 3 wierszy . W kopercie powinny się znajdować dane autora: imię, nazwisko, adres i wiek. Prace do 20 czerwca br. należy nadsyłać pod adres: Maria Wenta, Kolonia 103/2, 83-328 Sianowo. *(Ela)*

Kąsk do smiéchù

Zégark

Jerzy Żurawicz
wicestarosta powiatu kartuskiego, opowiada dowcip:

Ksądz włôzł do spòwiadnicë, a na ji dwiérkach pòłożił zégark, żebë nie przegapic swòji gòdzënë, czej mùszôł wińc mszą òdprawiac. Wtim przëszedł chłop, letkò mù nen zégark scygnął, a zaczął sã spòwiadac.

- Jô ùkrôdł zégark.
- Tej trzeba gò òddac! - òdrzekł ksądz.
- Jô gò dóm ksãdzu.
- Jô gò nie chcã. Òddôj gò temù, kòmù të gò ùkrôdł.
- Ale òn gò nie chce - rzekł chłop.
- Në kò tej mòżesz gò so òtrzimac.

NORDA
Pismiono Kaszëbsczi Zemi
Dodatek kaszubski do „Dziennika Bałtyckiego", 80-894 Gdańsk, Targ Drzewny 9/11, tel. 30-03-380. **Redaktor prowadzący:** Eugeniusz Pryczkowski.

CO NA TO DYREKTORZY?

Promocja dla szkoły

Fot. Monika Smól

Wiesław Kłosowski
dyrektor Zespołu Szkół Ponadgimnazjalnych nr 3 w Chojnicach

- Wyróżnienie, jakie nas spotkało traktuję jako formę promocji dokonań szkoły. Została doceniona praca wychowawców, rady pedagogicznej. Moim zdaniem, na taki wynik wpłynęły nie tylko głosy oddane przez uczniów, ale także przez ich rodziców, którzy w przeszłości uczyli się w murach naszej szkoły. Opinia szkoły przyjaznej przechodzi z pokolenia na pokolenie. Do tradycji przywiązujemy wielką wagę. Za dwa lata będziemy obchodzić 60-lecie istnienia szkoły. Hasło przyjaznej szkoły zobowiązuje. U nas uczniów się nie odtrąca. Rzadko decydujemy się na usunięcie ucznia ze wspólnoty szkolnej. Staramy się znaleźć inne wyjście, nawet z najbardziej trudnych sytuacji, jakie przynosi samo życie. Tymczasem w wielu innych szkołach z reguły pozbywa się krnąbrnych i sprawiających problemy uczniów. Chyba, że zdarzy się tak, że ktoś sam chce się pożegnać ze szkołą. Wtedy nie mamy wyjścia.

Współpraca

Fot. Aleksandra Jakusz

Paweł Boczek
dyrektor Zespołu Szkół Licealnych w Chojnicach

- Na opinię szkoły przyjaznej składa się cały kompleks czynników. Zaufanie czytelników „Dziennika" traktuję jako spore wyróżnienie. Cieszę się, że dostrzegli nasze dokonania. Jesteśmy największą szkołą w powiecie, która mieści się w dwóch budynkach, dlatego też stworzenie warunków szkoły przyjaznej jest trudniejsze niż gdzie indziej. Tym bardziej się cieszę, że uhonorowano właśnie nas. Jednak przyznać trzeba, że naszą szkołę wybiera przede wszystkim spokojna młodzież, której zależy na zdobywaniu wiedzy. Każdego ucznia, który przekracza próg szkoły staramy się aktywnie wprowadzić w życie szkoły. We wrześniu organizujemy dla nich biwaki integracyjne. To etap wejścia bez lęku w środowisko szkolne. Pozytywną rolę odgrywają również rodzice. Zdecydowana większość rodziców naszych uczniów stale współpracuje z dyrekcją i pedagogami. We wrześniu dla rodziców uczniów pierwszych klas organizujemy spotkanie z nauczycielami, gdzie przybliżamy historię szkoły i nasze oczekiwania. Dajemy im do zrozumienia, jak wiele w procesie wychowawczym zależy od szkoły, ale jeszcze więcej od samych rodziców.

PRZYJAZNA SZKOŁA

Ranking pomorski

1. Zespół Szkół Ekonomiczno-Handlowych w Lęborku - 1391*
2. Zespół Szkół Rolniczych w Rusocinie - 1164
3. Zespół Szkół Ponadgimnazjalnych nr 4 w Wejherowie - 1147
4. Zespół Szkół Ponadgimnazjalnych nr 2 w Wejherowie - 1089
5. Zespół Szkół Elektrycznych w Gdańsku - 902
6. Szkoły Okrętowe i Ogólnokształcące Conradinum w Gdańsku - 808
7. Zespół Szkół ZSP w Somoninie - 595
8. Liceum Ogólnokształcące nr 2 w Rumi - 360
9. Zespół Szkół Samochodowych w Gdańsku - 343
10. Zespół Szkół Ekonomiczno-Rolniczych w Bytowie - 306
11. Zespół Szkół Zawodowych i Ogólnokształcących w Kartuzach - 279
12. Liceum Ekonomiczne w Tczewie - 133
13. Liceum Ogólnokształcące nr 1 w Rumi - 101
14. Zespół Szkół Ponadgimnazjalnych nr 2 w Lęborku - 86
15. Powiatowy Zespół Szkół nr 1 w Kościerzynie - 79
16. Zespół Szkół Ponadgimnazjalnych nr 3 w Chojnicach - 67
17. Zespół Szkół Licealnych w Chojnicach - 57
18. Prywatny Zespół Szkół Prymus w Kościerzynie - 55
19. Powiatowy Zespół Szkół nr 2 w Kościerzynie - 41
20. Zespół Szkół Ogólnokształcących w Miastku - 38

Plebiscyt prowadziliśmy także na stronach internetowych. Internauci najwięcej głosów oddali na XIV Liceum Ogólnokształcące w Gdyni. Więcej czytaj: **www.naszemiasto.pl**

Zespół Szkół Ponadgimnazjalnych nr 3 w Chojnicach

Dumni z tradycji

Rozstrzygnęliśmy plebiscyt „Dziennika Bałtyckiego" na najbardziej przyjazną szkołę ponadgimnazjalną powiatu chojnickiego. Zespół Szkół Ponadgimnazjalnych nr 3 w Chojnicach otrzymał największe poparcie naszych Czytelników. 67 głosów oddanych na tę placówkę, dało jej szesnaste miejsce w rankingu wojewódzkim. Na drugiej pozycji w powiecie, a siedemnastym miejscu w województwie znalazł się Zespół Szkół Licealnych w Chojnicach. Szkoła ta otrzymała 57 głosów.

Przypomnijmy, że historia ZSP nr 3 datuje się od lipca 1945 roku. Wówczas w gmachu przy ul. Sukienników rozpoczęło się powojenne kształcenie zawodowe w Chojnicach.

- Dumni jesteśmy z długoletniej tradycji - mówi Hanna Lipińska, wicedyrektor szkoły. - Tradycja jest u nas tak samo zakorzeniona, jak w drugiej z wyróżnionych szkół chojnickich.

Zdaniem dyrektora szkoły, Wiesława Kłosowskiego, szacunek do uczniów jest wpisany w oblicze szkoły. Mottem przygotowanego w tym roku przez grono pedagogiczne programu kształcenia jest „Szkoła przyjazna dla uczniów".

Uczniowie Technikum Odzieżowego podczas jednego z licznych pokazów mody. Fot. Jarosław Deja

Dumą szkoły są nowocześnie wyposażone pracownie: komputerowa z dostępem do Internetu i badań laboratoryjnych. Placówka słynie z inwencji swoich uczniów. Oni to m.in. sami wykonali sztandar szkoły, a także konfesjonał dla Bazyliki Mniejszej w Chojnicach. Uczniowie zdobywają czołowe miejsca w konkursach międzywojewódzkich „Złoty strug", „Złoty naparstek", „Igłą malowane".

(jard, ola)

Struktura szkoły

■ W roku 2003/2004 w szkole działać będzie:
4-letnie Technikum Drzewne, kształcące w zawodzie: technik technologii drewna;
4-letnie Technikum Odzieżowe (technik technologii odzieży);
4-letnie Technikum Włókiennicze (technik włókienniczych wyrobów dekoracyjnych - szkoła daje przygotowanie artystyczne i technologiczne).

ZSP prowadzi także nabór do:
2 i 3-letniej Zasadniczej Szkoły Zawodowej (kształcącej w zawodach: stolarz, krawiec, sprzedawca i w innych, w klasach wielozawodowych);
3-letniego Liceum Profilowanego (profile kreowanie ubiorów, ekonomiczno-administracyjny, leśnictwo i technologia drewna oraz profil socjalny);
3-letniego Liceum Ogólnokształcącego.

Zespół Szkół Licealnych w Chojnicach

Stawiamy na poziom

Zespół Szkół Licealnych w Chojnicach zajął drugie miejsce w powiatowym rankingu plebiscytu „Dziennika" na najbardziej przyjazną szkołę.

Warto przypomnieć więc krótko historię tej placówki.

W 1623 r. jezuici założyli najpierw trzy, a potem pięcioklasową szkołę, która w 1639 r. otrzymała status Kolegium. Jego gmach (obecny budynek LO z kościołem gimnazjalnym) zbudowano w latach 1744 - 1755. W czasie okupacji w gmachu liceum istniała niemiecka szkoła średnia, a 17 kwietnia 1945 r. wznowiło swą działalność liceum polskie.

W 1976 roku powstał Zespół Szkół na bazie LO i Liceum Ogólnokształcącego.

- Jest to szkoła z tradycjami - mówi Bogumiła Zasowska, uczennica kl. III b LO im. Filomatów Chojnickich. - Wiele się tu dzieje, często w szkolnym klubie organizowane są ciekawe koncerty. Ponadto są kółka zainteresowań, m.in. teatralne. Poziom nauki jest tu naprawdę wysoki.

Dyrekcja szkoły wymienia właśnie wysoki poziom kształcenia jako jeden z głównych atutów. Potwierdzają to dane statystyczne.

- 82 proc. naszych absolwentów kontynuuje naukę w szkołach wyższych - informuje Lidia Frączek, wicedyrektor szkoły. - Jeżeli w szkole jest dobra atmosfera, przyjazna uczniowi, to wyniki przychodzą same.

W ciągu roku odbywa się kilka zjazdów absolwentów. Na zdjęciu Zjazd Milenijny w 2001 roku. Fot. archiwum szkoły

W szkole wiele się dzieje. Uczniowie organizują lub współorganizują liczne imprezy w mieście.

- Nawet kiedy jesteśmy zapraszani do udziału w jakimś przedsięwzięciu, to nie tylko w charakterze gości, ale także organizatorów - dodaje wicedyrektor Frączek. - Młodzież ma wiele pomysłów, które chętnie realizuje.

Struktura szkoły

Zespół Szkół Licealnych tworzą: LO im. Filomatów Chojnickich oraz Liceum Profilowane im. Stefana Bieszka.
LO oferuje naukę w klasach z przedmiotami wiodącymi: j. polski - historia, matematyka - informatyka, biologia - chemia - fizyka, język obcy kontynuacja - j. obcy od podstaw (j. angielski, j. niemiecki). Ponadto uczniowie mają możliwość wyboru trzeciego j. obcego spośród: j. francuskiego, łacińskiego i rosyjskiego.
Liceum Profilowane proponuje naukę w profilach: ekonomiczno-administracyjnym, usługowo-gospodarczym oraz zarządzanie informacją. Języki obce nauczane tu to: angielski i niemiecki.

Absolwenci szkoły nawet długo po zakończeniu edukacji nie zapominają o swojej szkole. Każdego roku odbywa się kilka zjazdów absolwentów. Jeszcze w tym miesiącu w zjazdach będą uczestniczyć absolwenci sprzed 50 i 35 lat.

(jard, ola)

Powiat chojnicki. Po referendum

Co czwarty na „nie"

Tylko co czwarty mieszkaniec powiatu chojnickiego biorący udział w referendum wyraził swój sprzeciw wobec integracji Polski z Unią Europejską. Największe poparcie dali Unii chojniczanie. W stolicy powiatu była zarówno najwyższa frekwencja, jak też, największy odsetek pozytywnych głosów w referendum. Z kolei najwięcej głosów na „nie" odnotowaliśmy w gminie Konarzyny, gdzie niemal połowa głosujących nie zgadza się na przystąpienie Polski do Unii.

Nie chcemy na kolanach

- Nie dziwię się tym wynikom, sam jestem sceptykiem - mówi Michał Szczerbak, sołtys Ciecholew w gminie Konarzyny. - Sytuacja w rolnictwie jest ciężka, a Unia jej nie poprawi.

Zdaniem rolników z Ciecholew, po wejściu Polski do UE znikną tanie kredyty nawozowe i bony paliwowe. Dojdzie natomiast wyższa stawka ubezpieczenia w KRUS oraz konieczność płacenia podatku dochodowego.

- To sprawy, które zniechęciły nas do Unii - dodaje Szczerbak. - Nawet liczne szkolenia specjalistów z Ośrodka Doradztwa Rolniczego nie zmieniły naszego stanowiska.

Negatywny stosunek do integracji Polski z Unią nie miał wpływu na przebieg głosowania.

- Wybory w gminie przebiegały nad wyraz spokojnie i poprawnie - informuje Mieczysław Pruski, sekretarz gminy Konarzyny. - Nad poprawnością wyborów czuwał w sposób niezwykle gorliwy zastępca przewodniczącego komisji wyborczej, reprezentujący Ligę Polskich Rodzin.

Miasta mówią „tak"

Na drugim biegunie wyników wobec gminy Konarzyny są Chojnice. Szczególnie w niedzielne popołudnie tłumy odwiedzały komisje wyborcze. Zdecydowana większość, bo ponad 84 proc. dorosłych chojniczan poparła zjednoczenie Polski z Unią.

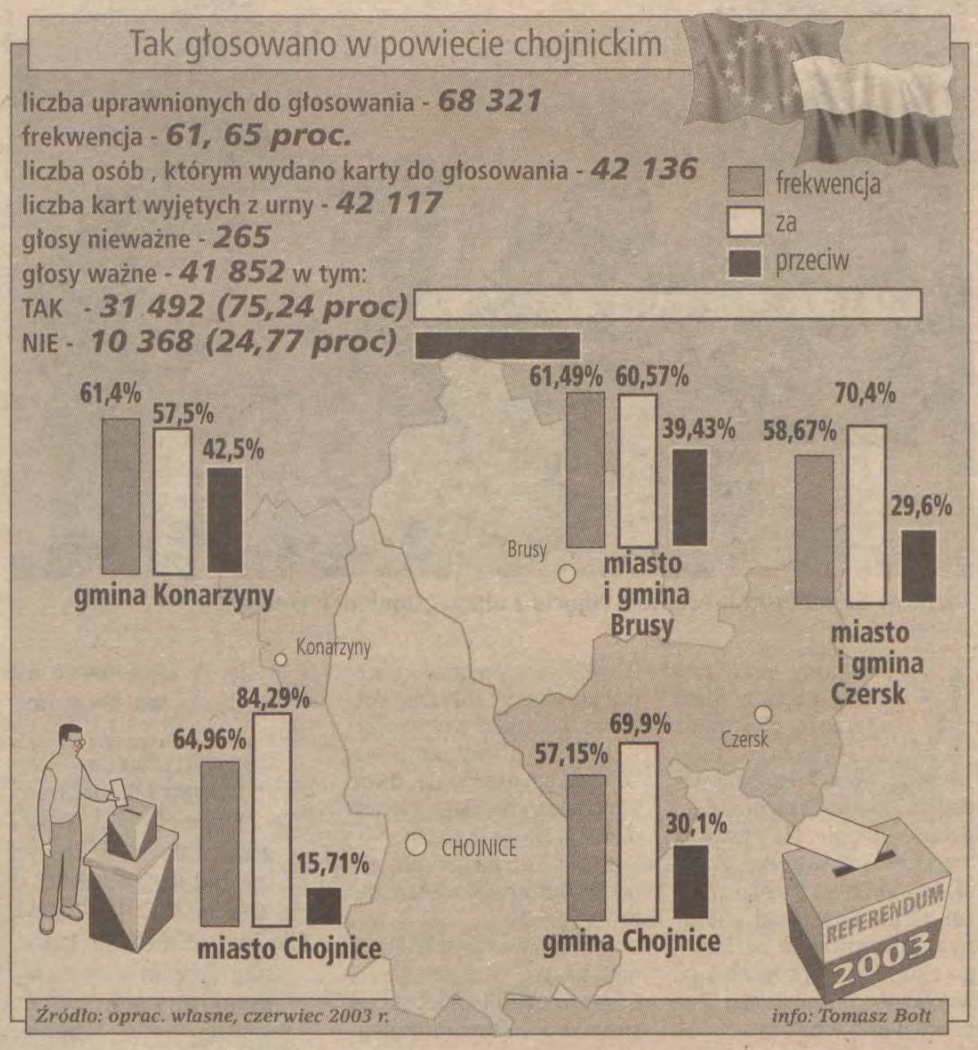

- Sądzę, że zdecydowała o tym świadomość społeczna naszych mieszkańców - wyjaśnia Robert Wajlonis, dyrektor generalny Urzędu Miejskiego w Chojnicach. - Wielu chojniczan ma kontakty z obywatelami Unii. Mogli więc przekonać się o tym, jak wygląda codzienne życie i gospodarka w krajach unijnych. Widzieli w Unii swoją szansę na przyszłość.

Drobne błędy

Wszystkie komisje referendalne w powiecie pracowały sprawnie i spokojnie. Zdarzały się jedynie pojedyncze nieporozumienia. Kilka osób zameldowanych w innych miejscowościach chciało przystąpić do wyborów bez stosownych zaświadczeń, które powinny zabrać ze swojej komisji wyborczej. Do kilku krótkich spięć doszło też w zamkniętym obwodzie w Szpitalu Rejonowym w Chojnicach. Tam listy głosujących przygotowywali lekarze na podstawie rejestru chorych. Dlatego np. matka karmiąca swoje dziecko na oddziale noworodkowym miała problemy z głosowaniem, sama bowiem nie figurowała w rejestrze, tylko jej miesięczna pociecha. Zaobserwowaliśmy też sytuację, że komisja dopisała na listę jednego pacjenta, który do szpitala trafił dopiero w piątkowe popołudnie i lekarz nie zdążył dołączyć jego nazwiska do listy.

(ros)

Stanisław Lonczak od piątku przebywał w chojnickim szpitalu, w sobotnie popołudnie oddał swój głos w referendum.

Fot. Radosław Osiński

Chojnice. Debata europejska w II LO

Walczyli na argumenty

Na kilka dni przed referendum akcesyjnym uczniowie II LO w Chojnicach mieli szansę wyrobić sobie zdanie na temat członkostwa Polski w Unii Europejskiej. Zorganizowali debatę, w której udział wzięli m.in. chojniccy samorządowcy.

Na dziedzińcu II LO, przed licznie zgromadzoną młodzieżą, w roli euroentuzjastów wystąpili: burmistrz Chojnic, Arseniusz Finster (SLD) w towarzystwie Joanny Arkuszyńskiej i Michała Karpiaka z Biura Integracji Europejskiej. Po przeciwnej stronie stanęli: Arkadiusz Ryczek (PiS) oraz Krzysztof Haliżak (UPR), chojniccy samorządowcy, którzy reprezentowali poglądy eurorealistów.

- Dla mnie argumenty burmistrza były najbardziej przekonujące - mówiła Malina Błańska z kl. III e. - Podawał świetne kontrargumenty w stosunku do wypowiedzi eurorealistów i, co ważne, nie popełniał błędów, które zdarzały się jego oponentom.

To, która ze stron miała większy dar przekonywania można było wywnioskować z wyników szkolnego referendum, które odbyło się dzień później. Zdecydowana większość uczniów, bo aż 76 proc. opowiedziała się za członkostwem Polski w UE. *(tm)*

CZYTASZ I WIESZ

Miller agitował

Premier Leszek Miller na Starym Rynku przekonywał chojniczan do wzięcia udziału w referendum.

Fot. Radosław Osiński

CHOJNICE. Chojnice były jednym z ostatnich miast w Polsce, które odwiedził Leszek Miller, prezes Rady Ministrów. Jego wizyta 2 czerwca była związana z kampanią referendalną.

Podczas spotkania w Chojnickim Domu Kultury, a później na Starym Rynku premier przytaczał wiele argumentów za przystąpieniem Polski do Unii.

- Szacuje się, że po naszym wejściu do Unii nastąpi automatyczny wzrost PKB o jeden procent. To oznacza większe wpływy do budżetu - informował Miller. - Polska w Unii stanie na drodze do szybkiego i stabilnego rozwoju gospodarczego i cywilizacyjnego.

Wielu chojniczan przekonały te argumenty, byli jednak tacy, którzy głośno wyrażali swą dezaprobatę dla polskiego rządu. Członkowie i sympatycy Młodzieży Wszechpolskiej skierowali w stronę premiera transparenty, słychać też było głośne gwizdanie i okrzyki - Finster na premiera!

- Będę wdzięczny również chojnickiej Młodzieży Wszechpolskiej, jeśli pójdzie na wybory, aby zagłosować przeciwko integracji - dodał premier. - Dzięki wam wzrośnie frekwencja.

Jak się okazuje, premier miał rację. W referendum bowiem wzięło udział o wiele więcej chojniczan niż podczas wyborów samorządowych i prezydenckich w ostatnich 10 latach.

(ros)

NASZA SONDA

Zapytaliśmy mieszkańców Chojnic, jak głosowali w referendum? Jakie argumenty na TAK lub NIE były dla nich przekonujące?

(mona)

Łatwiej o pracę

Ewelina Otto, uczennica Zespołu Szkół Kształcenia Ponadgimnazjalnego

Fot. Monika Smól

- Poziom mojej wiedzy kazał mi zakreślić „TAK". Szkoda, że media niewiele mówią o minusach wejścia do Unii, może wówczas podjęłabym inną decyzję. Jeden z plusów wejścia Polski do UE to możliwość wyjeżdżania za granicę bez paszportów. Łatwiej też będzie znaleźć pracę poza granicami naszego kraju. Chętnie bym wyjechała w tym celu do Włoch lub Anglii. Obawiam się tylko tego, że będziemy musieli nabrać cierpliwości i przeczekać pierwszy, chyba niezbyt dobry dla nas moment, zaraz po tym, gdy wejdziemy do Unii. Początkowo na pewno wzrośnie bezrobocie i ceny. Musimy bowiem dorównać do krajów unijnych.

Nie mieliśmy wyjścia

Eugeniusz Kulesza, mieszkaniec Chojnic

Fot. Maria Sowisło

- W referendum wziąłem udział w sobotnie popołudnie. Głosowałem oczywiście za integracją Polski z Unią Europejską. Zastanawiając się nad przyszłością naszego kraju, doszedłem do jednego wniosku: my po prostu nie mieliśmy wyjścia. Musieliśmy przystąpić do Unii, ponieważ z państwami wschodnimi nigdy w życiu nie dogadamy się. Wystarczy tylko spojrzeć na historię powojennej Polski.

Przejściowy problem

Agnieszka Kostka, uczennica Liceum Ekonomicznego

Fot. Monika Smól

- Zarówno w referendum szkolnym, zorganizowanym podczas dnia samorządowca w naszej szkole, jak również w „poważnym" głosowaniu, głosowałam na tak. Podjęłam taką decyzję, mimo iż wiem, że na początku wzrośnie w naszym kraju bezrobocie oraz ceny. Wierzę, że będzie to tylko przejściowy problem. To wada wejścia do Unii Europejskiej. Mam nadzieję, że za kilka lat młodzi ludzie będą mogli jednak studiować i pracować za granicą. Więcej jest korzyści, zatem nierozsądne byłoby głosowanie przeciwko integracji. Chcę, aby Polska miała swoją gwiazdkę na fladze unijnej.

W PRZEBRANIU

Poseł na fotelu księcia

Poseł, Jacek Kowalik „przymierzył się" do fotela księcia Jeremiego Wiśniowieckiego.

Fot. Monika Smól

Bohun z kozakami

Pracownicy chojnickiego muzeum: Adam Piechowski (od lewej) jako Bohun i Marcin Synak w stroju kozackiego żołnierza.

Fot. archiwum Muzeum Historyczno- Etnograficzno w Chojnicach

Chojnice. „Ogniem i mieczem" w muzeum

Filmowe rekwizyty

Zdzisław Szymborski prezentuje zdjęcia z planu „Ogniem i mieczem". Fot. Monika Smól

Kostiumy, rekwizyty i militaria z filmu Jerzego Hoffmana „Ogniem i mieczem" można oglądać w Bramie Człuchowskiej i Kurzej Stopie. Na otwarciu wystawy pojawił się Zdzisław Szymborski, drugi reżyser filmu. Przekazał zebranym pozdrowienia od Jerzego Hoffmana, oprowadził po wystawie i opowiedział o pracy nad filmem.

- Chcemy pokazać choćby trochę scenografii filmowej - mówi Zdzisław Szymborski. - Przywieźliśmy kostiumy, zdjęcia, wyposażenie dworków, dekoracje, flagi, dywany, obrazy i zbroje z planu.

Dwór Kurcewiczów wspaniale „wtopił się" we wnętrza Kurzej Stopy.

- Wystawa jest wielka i wyjątkowa - mówi Janina Cerek, dyrektor Muzeum Historyczno - Etnograficznego. - Myślę, że zainteresuje nie tylko chojniczan, ale i turystów.

Ekspozycję można oglądać od czerwca do października. W poniedziałki i soboty od godz. 9 do 14, w środy i piątki - od 9.30 do 15.30, w czwartki od 9.30 do 17. Ceny biletów: 3 zł, ulgowy - 1,50 zł.

Inne zdjęcia z wystawy prezentujemy obok.

(mona)

WARTO WIEDZIEĆ

Religijnie

CHOJNICE. Około 40 solistów, duetów i zespołów wystąpi dzisiaj w VI Ogólnopolskim Przeglądzie Piosenki Religijnej - Credo 2003. Jego organizatorami są uczniowie i nauczyciele ze Szkoły Podstawowej nr 1 Chojnicach, a współorganizatorami księża z Bazyliki Mniejszej w Chojnicach i pracownicy Chojnickiego Domu Kultury.

Impreza zbiega się w czasie z Dniami Patrona Chojnic św. Jana Chrzciciela, dlatego też wśród wielu piosenek będzie można usłyszeć także piosenki o św. Janie. W przerwach między prezentacjami konkursowymi będzie można wspólnie śpiewać oraz wziąć udział w konkursach religijnych.

Podczas koncertu finałowego wystąpi gwiazda tegorocznego przeglądu, Magda Anioł wraz z zespołem „Katowice", której piosenka pn. „Zaufaj Panu" towarzyszyła ostatniej pielgrzymce Ojca św. do Ojczyzny.

(jard)

Program

10.00 - msza św. w intencji organizatorów i sponsorów przeglądu w Bazylice Mniejszej pw. Ścięcia św. Jana Chrzciciela. Po mszy nastąpi przemarsz uczestników ulicami miasta do Fosy Miejskiej.
11.00 - uroczyste otwarcie w Fosie Miejskiej
11.30 - 15.00 - prezentacje konkursowe
17.00 - podsumowanie przeglądu w Fosie Miejskiej

Pieśni chóralne

CZERSK. Po raz piąty w czerskim kościele pw. Marii Magdaleny odbędzie się w niedzielę, o godz. 14 Festiwal Pieśni Chóralnej. W tym roku zaprezentuje się jedenaście chórów. Wcześniej, bo o godz. 11 oraz 12.15, odbędą się msze św., w których udział wezmą chóry ze Śliwic i Gdańska. Nowością w tym roku będzie uczestniczenie wszystkich chórów, czyli 456 osób, we mszy św., którą poprowadzi ksiądz biskup Jan Bernard Szlaga. Organizatorami festiwalu są: Marek Jankowski, burmistrz Czerska, ks. prałat Henryk Kotlęga, proboszcz parafii w Czersku oraz czerski Ośrodek Kultury.

(ms)

Na papierze i na szkle

BRUSY. W Młodzieżowym Domu Kultury w Brusach przy ul. Dworcowej czynna jest wystawa prac uczestników VII Pomorskiego Konkursu Plastycznego pn. „Ziemia kaszubska piękna i czysta". Do udziału w konkursie zgłoszono ponad 100 prac wykonanych przez uczniów szkół podstawowych, gimnazjów i szkół ponadgimnazjalnych z województwa pomorskiego. Można obejrzeć kilkadziesiąt nagrodzonych i wyróżnionych prac, w tym: rysunki, grafiki i obrazy na szkle.

Wystawę można oglądać codziennie w godz. 10-18. Wstęp bezpłatny.

(jard)

REKLAMA

DREWPOL
PRODUKCJA
CZERSK, ul. TUCHOLSKA 64
tel. (052) 398 48 61
tel./fax (052) 398 93 21
PROMOCJA
fotel od 245 zł
Sklepy firmowe
Chojnice, ul. Młyńska 26
tel. (052) 397 11 21
Czersk, ul. Dworcowa 19
tel. (052) 554 24 20
Kościerzyna, ul. M. Curie-Skłodowskiej 11, tel. (058) 686 27 85
CZYNNE CODZIENNIE 9-17, sobota 9-13
HURTOWNIA TKANIN OBICIOWYCH
CZERSK, ul. Tucholska 101 B, tel./fax (052) 398 93 21
PRODUCENT MEBLI TAPICEROWANYCH
KANAPA bez boków od 499 zł
KANAPA FINKA od 499 zł
22800628/A/648

REKLAMA

KOTŁY CO
- OPALANIE MIAŁEM WĘGLOWYM - DREWNEM STEROWANE ELEKTRONICZNIE
KOTŁY CO
ZWYKŁE KANAŁOWE
GÓRNEGO SPALANIA
DOLNEGO SPALANIA
WKŁADY KUCHENNE CO
BOJLERY
- WNĘTRZE ZABEZPIECZONE PRZED RDZAWĄ WODĄ
PRODUKCJA - SPRZEDAŻ
NOWA WIEŚ LĘBORSKA
UL. OGRODOWA 8
TEL./FAX (0-prefix 59) 861-22-68
28800885/A/502

Restauracja Orientalna „Dragon"
Thuy Tran Dinh
Specjalna Kuchnia Orientalna oraz Kuchnia Polska
Organizujemy:
- imprezy okolicznościowe
- uroczystości: wesela, przyjęcia, stypy, bankiety i inne imprezy
Możliwość rezerwacji
89-600 Chojnice
Pl. Niepodległości 6
tel. 052/397-23-58
22800468/A/1648

Z POWIATU

Dla pracodawców

POWIAT CHOJNICKI. Powiatowy Urząd Pracy zamierza współpracować z właścicielami firm przy zatrudnianiu absolwentów szkół ponadgimnazjalnych w ramach programu „Pierwsza praca". Pracodawcy mogą liczyć na refundację części kosztów zatrudnienia.

- Zachęcamy wszystkich pracodawców do wzięcia udziału w tym programie - mówi Wojciech Adamowicz, kierownik Powiatowego Urzędu Pracy w Chojnicach. - Aby do niego przystąpić, należy złożyć wniosek i przekazać nam informacje o firmie.

Urzędnicy Powiatowego Urzędu Pracy przed wysłaniem absolwenta do danej firmy chcą poznać jej kondycję ekonomiczną oraz sprawdzić, czy dotychczas pracodawca dobrze współpracował z urzędem pracy. Pracodawcy powinni też zadeklarować, że po okresie stażu absolwenckiego uczniowie będą mieli przedłużone umowy o pracę.

(ros)

BROKER
HURTOWNIA MATERIAŁÓW BUDOWLANYCH
www.broker.stg.pl
89-650 Czersk
ul. Tucholska 1
tel. 052/39-888-77, 39-531-11

POLECAMY SZEROKI ASORTYMENT POKRYĆ DACHOWYCH

BLACHODACHÓWKA — BALEX METAL, RAUTARUUKKI POLSKA

DACHÓWKA — Röben, Euronit, I-B-F, BRAAS, RuppCeramika

PAPY TERMOZGRZEWALNE — IZOLMAT, isoglass

OKNA DACHOWE — VELUX, OKNA DACHOWE FAKRO

10164564/A/182

Wysokie rabaty! Transport i rozładunek - GRATIS!

P R O D U C E N T
STYROPIAN
FS - 12 79,00/m³ + 7% VAT
FS - 15 95,00/m³ + 7% VAT
FS - 20 125,00/m³ + 7% VAT
PONADTO:
STYROPAPA, STYROPIAN FREZOWANY ORAZ SYSTEMY DOCIEPLEŃ
„STYROPAN"
CZARNA DĄBRÓWKA
TEL./FAX (059) 821-24-83
78/4556/A/1652

TANIE PANELE
podłogowe ścienne
pianka, klej, listwy
transport gratis
FIRMA HANDLOWO-USŁUGOWNIE D.i W. BORZYSZKOWSCY
KONARZYNY, ul. SZEROKA 5, tel. (059) 833-10-43
PRZECHLEWO obok PKS, tel. 0600-496-048
BRUSY, ul. GDAŃSKA 14, tel. (052) 398-28-75
22800290/C/1582

ŻAROL
ZAKŁAD USŁUGOWO - HANDLOWY
ŻALUZJE
ROLETY
MONTAŻ DO OKIEN:
DREWNIANYCH - PCV - DACHOWYCH
CHOJNICE, ul. PIŁSUDSKIEGO 40
tel. (052) 395 18 88,
tel. kom. 0602 524 961

WEST-POL
FIRMA MIĘSNA
ZATRUDNI W POLSCE,
Z MOŻLIWOŚCIĄ PODJĘCIA
PRACY W NIEMCZECH,
RZEŹNIKÓW O SPECJALNOŚCI
ROZBIÓR MIĘSA
WIEPRZOWEGO I WOŁOWEGO.
TELEFON 052/39-79-177
22800600/A/1582

ZDROJEWSCY
PRODUCENT
WIBROPRASOWANYCH
ELEMENTÓW
BETONOWYCH
Kostka brukowa
pustaki
bloczki
SKŁAD BUDOWLANY
icopal — PAPY I IMPREGNATY
SILKA
Prefabet Ostrowa Dąbrowa SA
Prefabet-Reda SA
Gazobeton 24
od 4,79 zł
brutto
URSA MATERIAŁY IZOLACYJNE
KACZMAREK GRUPA — KLEJE I STYROPIANY
WIENERBERGER
SPRZEDAŻ HURTOWA I DETALICZNA
Stężyca,
ul. Rzemieślnicza 4
tel. 684-34-34

Promocja
Blachodachówka
w kolorach:
czerwony, wiśnia i brąz
16,99 za m² +7% vat
Tylko do 30 czerwca!
BORGA

Gdynia	781-66-77	ul. Rdestowa 41
Gdańsk	301-67-12	ul. Mostowa 14
Gdańsk	558-20-86	ul. Droszyńskiego 27
Elbląg	236-15-41	ul. Warszawska 66
Kartuzy	685-32-99	ul. Gdańska 28
Kościerzyna	686-72-44	ul. Wojska Polskiego 8
Malbork	647-16-85	al. Wojska Polskiego 91
Miechucino	684-28-61	ul. Kwiatowa 6
Rumia	771-23-97	ul. Grunwaldzka 93
Starogard Gd.	563-90-95	os. Konstytucji 3 Maja 5a
Wejherowo	677-12-75	ul. Gdańska 45
Władysławowo	774-58-55	ul. Łąkowa 4

10165203/A/30
www.winplast.com.pl

Klub Prenumeratora

bezpłatna infolinia 0 800 15 00 26

SPECJALNIE DLA WAS

Nasi laureaci

Rozstrzygnęliśmy majowe edycje naszych konkursów. Główną nagrodę w konkursie „Szczęśliwe karty" wygrał Adam Moczarski z Sopotu. Wyjedzie z osobą towarzyszącą do hotelu Niedźwiadek we Wdzydzach Kiszewskich. Natomiast weekend w hotelu La Siesta w Jastrzębiej Górze spędzi Piotr Iłowski z Gdańska z osobą towarzyszącą. On bowiem został wylosowany w konkursie „Jastrzębia". Laureatów prosimy o kontakt z naszym Biurem Konkursów pod nr tel. 3003 175.

Szczęśliwe karty

Hotel Niedźwiadek tel. (058) 686 13 13

Chcesz wyjechać na weekend do Wdzydz Kiszewskich? Odpowiedz na cztery pytania i prześlij nam odpowiedzi na kartce pocztowej do 8 dnia następnego miesiąca. Co tydzień publikujemy jedno pytanie, a co miesiąc losujemy nagrodę miesiąca – weekend dla dwóch osób w hotelu Niedźwiadek we Wdzydzach Kiszewskich.

Dzisiejsze pytanie: **Jakie są konsekwencje zbyt długiego przebywania na słońcu?**

Weekend w Jastrzębiej Górze

HOTEL LA SIESTA

Raz w miesiącu na weekend będzie mógł wyjechać do hotelu La Siesta nasz Prenumerator z rodziną, jeśli odpowie na cztery zadane przez nas w tym miesiącu pytania.

Wśród osób, które nadeślą odpowiedzi, wybierzemy tę, która z osobą towarzyszącą i dzieckiem (do 5 lat) w pensjonacie w Jastrzębiej Górze skorzysta z dwóch noclegów, wyżywienia, siłowni, sauny, sali gimnastycznej oraz z solarium.

Nasze pytanie: **Jakiego koloru są sukienki dziewczynek przystępujących do I Komunii Świętej?** Na odpowiedzi czekamy do 8 lipca 2003 r.

Nasz adres

Biuro Konkursów „Dziennika Bałtyckiego", Targ Drzewny 9/11, 80-958 Gdańsk, z dopiskiem: „Szczęśliwe karty" lub „Jastrzębia".

Partnerzy Klubu: Gabinet Dermatologii Ogólnej i Estetycznej dr. Adam Szarmach, Kolaseum/Fitness Klub, Super Hallo Taxi, Zakład Optyczny Szymon Krupka, „Atelier" Salon fryzjerski, Zakład Optyczny STOJAŁOWSKI, Ośrodek Szkolenia Kierowców „Poldek", Akademia Nauki, Hotel Nadmorski i Instytut Zdrowia i Urody GENESIS SPA, KFC/Pizza Hut, Zakład Optyczny „OPTAL", Hotel Gdynia.

Prenumeruj i wygrywaj

Lista nagrodzonych prenumeratorów z miesięcznika Prenumerator

Karnet na pakiet zabiegów odnowy biologicznej w Instytucie Zdrowia i Urody GENESIS SPA w Hotelu Nadmorskim w Gdyni ul. Ejsmonda 2 otrzymuje: Drabik Andrzej z Gdyni. **Kupony o wartości 30 złotych ufundowane przez Super Halo Taxi z Gdańska ul. Biegańskiego 10/28 otrzymują:** Janowczyk Tadeusz z Gdańska, Kołodziejczyk Tadeusz z Gdańska, Marciniuk Bogdan z Gdańska, Matysik Krystyna z Gdańska, Niwińska Jadwiga z Gdańska , Ostapkowicz Zenon z Gdańska, Otto Jerzy z Gdańska, Paluszkiewicz Janina z Gdańska, Romaniuk Bohdan z Gdańska, Zawistowski Zbigniew z Gdańska. **Bony o wartości 50 złotych ufundowane przez Zakład Optyczny STOJAŁOWSKI z Gdańska ul. Stągiewna 19 otrzymują:** Dzius Paweł z Pruszcza Gd., Forysiak Wita z Gdańska, Górska Teresa z Gdańska, Kuźniarski Władysław z Gdańska, Sobolewski Jan z Gdańska, Szwindowski Ryszard ze Starogardu Gd. **Karnety na basen dla młodzieży do lat 16 ufundowane przez Punkt Rekreacji w Hotelu Gdynia ul. Armii Krajowej 22 otrzymują:** Borawska Anna z Gdyni, Malec Sabina z Gdyni, Mardzinska Brigitta z Gdyni, Przybyłowska Ewa z Gdyni, Strzyżewska Jawiga z Gdyni.

Odbiór nagród w siedzibie firmy pod ww. adresami. Nazwisko zwycięzcy nagrody głównej zostanie podane w miesięczniku „Prenumerator" - 14 czerwca 2003 r. Uwaga: druga część listy nagrodzonych za tydzień.

Nasi Partnerzy

OSiR Czersk ul. Szkolna 1 tel. 834-25-53
- wejściówka na saunę
- wejściówka na dwugodzinnej wypożyczenie dowolnego sprzętu pływającego
- wejściówka na dwugodzinnej wypożyczenie roweru górskiego
- wynajęcie sali gimnastycznej na czas 1,5h

Rabat honorowany na podstawie ważnej Karty Klubu Prenumeratora

PARTNERZY „DZIENNIKA PRENUMERATORA"

rabatów szukaj w miesięczniku

REKLAMA

KFC
NOWOŚĆ! 2,99 zł
Kanapka LONGER
KFC/PIZZA HUT MORENA, ul. Marusarzówny 2, 342-13-13
KFC /PIZZA HUT ZASPA, ul. Jana Pawła II 19, 346-66-75
KFC PKP, ul. Podwale Grodzkie 1, 328-53-13
KFC Sopot, al. Niepodległości 635/637, 555-01-48
Bezpłatna dostawa do domu od 20 zł
10164957/A/1143

HOTEL NADMORSKI Gdynia
Gdynia, ul. Ejsmonda 2
tel. 0-58 699 33 33
fax: 0-58 699 72 72
e-mail: hotel@nadmorski.pl
2044821/A/1523

STOJAŁOWSKI
SZEROKI WYBÓR OPRAWEK
RÓWNIEŻ SŁONECZNYCH
ATRAKCYJNE CENY
BADANIE WZROKU NA MIEJSCU
Zakład Optyczny
ul. Stągiewna 19, Gdańsk, tel. 300-04-39
ul. Szeroka 119/120, Gdańsk, tel. 301-23-86

PUNKT REKREACJI
HOTEL GDYNIA
Gdynia
ul. ARMII KRAJOWEJ 22
tel. 666-28-87
Nowość!
OD 1 CZERWCA
DO 31 SIERPNIA
BILET RODZINNY
2 osoby dorosłe + 2 dzieci 20 zł
CZYNNE CODZIENNIE 9.00-21.00
2044842/A/1659

CZYTASZ I WIESZ

Ruszyła budowa

Projekt Muzeum Kaszubskiego. Repr. Maria Sowisło

BRUSY. Budowa Muzeum Kaszubskiego w Brusach Jagliach, nieopodal domu znanego kaszubskiego artysty Józefa Chełmowskiego, ruszyła na dobre. W ubiegły czwartek zostały już wylane fundamenty. Na tę inwestycję gmina Brusy otrzymała 300 tys. złotych. Pieniądze muszą zostać wykorzystane do końca tego roku.

Przypomnijmy, że pomysł budowy muzeum zyskał aprobatę Zrzeszenia Kaszubsko-Pomorskiego, władz samorządowych, środowisk polonijnych oraz fundacji edukacji ekologicznych i kulturowych.

- W związku z tym, że pozyskaliśmy pieniądze z zewnątrz, możemy budować przy udziale własnych, lokalnych wykonawców - mówi Jerzy Fijas, burmistrz Brus.

(ms)

Koncert

BRUSY. Starsi wychowankowie ognisk muzycznych działających w Młodzieżowym Domu Kultury w Brusach zapraszają na koncert, połączony z zakończeniem roku w placówce. Odbędzie się on w poniedziałek, 16 czerwca, o godz. 18. Wręczone zostaną nagrody dla najlepszych i wyróżniających się muzyków.

(ms)

Minister wyróżnił

BRUSY. Młoda grupa zespołu folklorystycznego Krebane z Brus „Purtki" wyjedzie na Festiwal Państw Grupy Wyszechradzkiej do Słowacji. Będzie to jeden z dwóch polskich zespołów, które wystąpią podczas festiwalu. Pierwszym jest dorosła grupa zespołu Roztocze z Tomaszowa Wielkopolskiego. Festiwal trwać będzie w dniach od 29 czerwca do 6 lipca.

Zespół Krebane został zarekomendowany na słowacki festiwal przez Ministerstwo Kultury oraz Uniwersytet im. Mikołaja Kopernika w Toruniu.

(ms)

O lesie

CZERSK. Uczniowie siedmiu szkół podstawowych w gminie Czersk wzięli udział w czwartej edycji gminnego konkursu przyrodniczo-leśnego. Dzieci musiały odpowiedzieć na 40 pytań dotyczących zarówno leśnych zwierząt, jak i roślin. Celem tego konkursu, zorganizowanego przez Nadleśnictwo Czersk, było poszerzenie wiedzy o ochronie środowiska. Odbywa się on co dwa lata, więc na kolejną jego edycję będzie trzeba zaczekać.

(ms)

Najlepsi

I miejsce - drużyna Szkoły Podstawowej nr 1 w Czersku w składzie: Marlena Pozorska, Natalia Szpręga i Adrian Talaśka. Opiekunem tej grupy szóstoklasistów była Bożena Spica, nauczycielka.

KONKURS

Zaprojektuj polskie euro

Zapraszamy wszystkie dzieci i młodzież do udziału w konkursie organizowanym przez serwis internetowy „www.naszemiasto.pl", SKOK Rodzinę i Instytut Kultury Polskiej i Integracji Europejskiej.

Nasza zabawa polega na zaprojektowaniu rewersu polskiej monety euro. Awers waluty europejskiej dla wszystkich członków Unii jest wspólny. Rewersy zawierają charakterystyczne dla każdego z krajów symbole. Stąd pomysł na konkurs. Czekamy na prace konkursowe wykonane w jednej z dwóch technik:

- rysunki plastyczne (dla młodszych uczestników zabawy)
- techniki audiowizualne - projekt wykonany za pomocą dowolnego programu graficznego (dla młodzieży).

Termin nadsyłania prac upływa w połowie czerwca br. Wszystkie przysłane przez Was propozycje w połowie czerwca umieścimy na specjalnej stronie internetowej. Prace należy nadsyłać pod adresem: Biuro Konkursów „Dziennika Bałtyckiego", Targ Drzewny 9/11, 80-894 Gdańsk, z dopiskiem „Polskie Euro" lub drogą elektroniczną (adres strony pod tekstem).

Wyboru najciekawszych projektów dokonają Internauci - w plebiscycie, który potrwa do końca wakacji.

Na zwycięzców w obu kategoriach czekają atrakcyjne nagrody pieniężne.

Więcej informacji na stronie: **http://gdansk.naszemiasto.pl/zaprojektuj_polskie_euro/** *(adr)*

Brusy. Co dalej z hotelem przy stadionie miejskim

Komornik zajął wyposażenie

50 tysięcy zł, to zadłużenie spółki cywilnej PPHU „Aga" z Brus, która dzierżawiła od gminy Brusy hotel przy stadionie miejskim. W związku z tym komornik zajął już wyposażenie hotelu, należące do dzierżawcy.

- Myślę, że gmina nie będzie stratna, ponieważ wartość wyposażenia, które zajął komornik, oszacowaliśmy wstępnie na tę właśnie kwotę - stwierdza Jerzy Fijas, burmistrz Brus. - Teraz musimy podjąć decyzję, co dalej zrobić z tym budynkiem. Na razie wypowiedzieliśmy umowę i rozpoczęliśmy przejmowanie budynku.

Umowa z firmą „Aga" została podpisana 6 czerwca 2000 roku. Przez trzy lata gmina miała problemy z wyegzekwowaniem należności z tytułu dzierżawy.

- Zgodnie z umową, firma miała płacić nam miesięcznie 2 tys. złotych - tłumaczy Fijas. - Pieniądze spływały nieregularnie, aż w końcu przez ostatnie pół roku nie odnotowaliśmy żadnej wpłaty. Podjęliśmy więc drastyczne kroki i komornik zajął wyposażenie hotelu.

Po dokonaniu wszystkich niezbędnych formalności budynek zostanie najprawdopodobniej ponownie wydzierżawiony. Jedno jest pewne - hotel nie zostanie sprzedany. Niektóre pomieszczenia są bowiem udostępniane stowarzyszeniom sportowym działającym w Brusach.

- Będziemy musieli porównać ceny za dzierżawę takich obiektów jak nasz w ościennych gminach - mówi Fijas. - Wówczas ogłosimy przetarg na dzierżawę.

Obecnie hotel stoi pusty. Na drzwiach wejściowych widniała do niedawna plomba komornika Sądu Rejonowego w Chojnicach, którą ktoś zerwał. Staraliśmy się skontaktować z właścicielami firmy „Aga", jednak bezskutecznie. Podobne problemy mają pracownicy hotelu. Od co najmniej pół roku nie otrzymali oni bowiem pensji. Na próżno czekali pod hotelem razem z komornikiem, aż właściciele przedsiębiorstwa przyjadą rozliczyć się z nimi.

(ms)

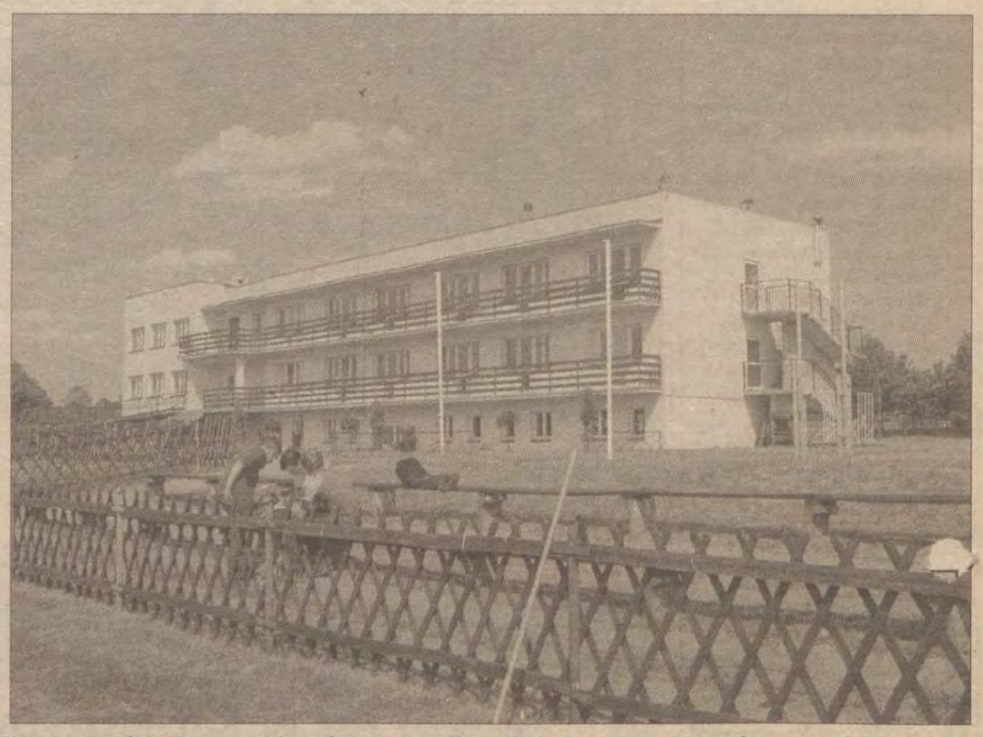

Umowa z dzierżawcami hotelu w Brusach została zerwana. Powodem są zaległości w płaceniu gminie należności z tytułu dzierżawy. Fot. Maria Sowisło

Czersk. Za wysokie opłaty za mieszkanie

Ciasny, własny, ale drogi

Krystyna Jachimowicz skarży się na zbyt wysokie, jej zdaniem, opłaty za mieszkanie. Przed pięcioma laty wykupiła na własność pokój w budynku komunalnym znajdującym się przy ul. Łukowskiej w Czersku. Od tego momentu zaczęły się jej problemy.

- Wykupiłam mieszkanie, bo bałam się, że mnie ktoś wyeksmituje, kiedy mój schorowany ojciec umrze - tłumaczy pani Krystyna. - Kiedyś płaciliśmy za ten pokój bardzo mało. Teraz ciągle muszę dopłacać.

Za 18 m kw. powierzchni pani Krystyna płaci 65 zł miesięcznie. Przy niewielkiej rencie, wynoszącej obecnie 387 zł, kwota ta wydaje się jej zbyt wysoka.

- Muszę płacić 20 zł na remonty, których w ogóle nie widać. Ponadto mam do zapłacenia 10 zł do końca roku za wyremontowanie dachu na całym budynku i jeszcze 25 zł za rozliczenie moich miesięcznych opłat - skarży się pani Krystyna. - Mogę płacić za remonty domu, ale niech budynek faktycznie będzie remontowany. Z moimi opłatami jest chyba coś nie tak, skoro znajomy za sto metrów w mieszkaniu komunalnym płaci tylko o 20 zł więcej niż ja.

Budynek przy ul. Łukowskiej został wybudowany ok. 100 lat temu. Wiekowe mury wymagają ciągłych remontów. Budynkiem zarządza Administracja Zasobów Komunalnych w Czersku.

- Kiedy zarwała się na korytarzu podłoga i przewracając się rozbiłam sobie głowę, to nikt z AZK nie przyszedł, żeby naprawić dziurę - mówi Jachimowicz. - Sama musiałam wynająć pracownika i mu zapłacić. Tymczasem to AZK powinno zapłacić za naprawę, a nie ja.

W budynku komunalnym, w którym pani Krystyna wykupiła pokój, mieszkają jeszcze cztery rodziny. Nie zostały one jednak obciążone ani kosztami wyremontowania dachu, ani wspomnianymi przez panią Krystynę 25 zł.

- Ja mam przecież 387 zł renty, z czego 100 zł muszę wydać na lekarstwa - tłumaczy pani Krystyna. - Po opłaceniu mieszkania zostaje mi niewiele.

(ms)

- Takie wysokie opłaty za 18 m kw, to jest przesada - stwierdza Krystyna Jachimowicz. Fot. Maria Sowisło

Musi płacić sama

Tomasz Chyrek
kierownik Administracji Zasobów Komunalnych w Czersku

- Pani Jachimowicz jest członkiem Wspólnoty Mieszkaniowej. Wspomniane 25 zł zostało uchwalone na zebraniu i są to koszty administracyjne, które ponoszą wszyscy prywatni właściciele lokali. Za najemców mieszkań komunalnych płaci gmina. Obciążyliśmy dodatkowo panią Jachimowicz kwotą 10 zł miesięcznie do końca roku, ponieważ wykonaliśmy remont dachu budynku. I - tak jak było to w przypadku kosztów administracyjnych - pani Jachimowicz swoją część musi zapłacić sama. Za lokatorów najmujących lokale komunalne zapłaciła gmina.

Chojnice. Porady, występy i transparenty

Gwiazdy o zdrowiu

Donald Tusk, wicemarszałek Sejmu, aktor Tomasz Stockinger i Janusz Dzięcioł, zwycięzca I edycji programu Big Brother, gościli w Chojnicach podczas sobotniego V Zrównoważonego Forum dla Zdrowia. Forum zainaugurowano przemarszem dzieci i młodzieży niosących transparenty z prozdrowotnymi hasłami. Stary Rynek zapełnił się kolorowymi stoiskami. Przy jednych można było skorzystać z bezpłatnych porad lekarskich i poddać się badaniom profilaktycznym, przy innych natomiast można było skosztować zdrowych potraw oraz zasięgnąć porad dietetycznych.

W auli LO im. Filomatów Chojnickich zwołano nadzwyczajną sesję Rady Miejskiej. Obrady dotyczyły profilaktyki zdrowotnej i ekologicznej w mieście. Prof. Wojciech Drygas z Uniwersytetu Medycznego w Łodzi mówił o tym, jak „postawić serce na nogi". O szkodliwości palenia przekonywał natomiast prof. Witold Zatoński z Centrum Onkologii Instytutu Marii Curie - Skłodowskiej w Warszawie.

Janusz Dzięcioł na swoim przykładzie przekonywał młodzież o tym, że nie warto palić. Tego dnia na scenie na Starym Rynku wystąpił zespół muzyczny Ha Dwa O. Szczególny aplauz zdobył Tomasz Stockinger, czyli dr Paweł Lubicz z serialu „Klan", który zabawiał publiczność rozmową i piosenkami.

(mona)

Tomasz Stockinger był gościem V Zrównoważonego Forum dla Zdrowia. Fot. Monika Smól

Pozdrowienia dla Czytelników „Dziennika Bałtyckiego" Tomasz Stockinger

MIGAWKI Z FORUM

Janusz Dzięcioł, zwycięzca I edycji Big Brothera, odbierał w naszej redakcji telefony od Czytelników. Fot. Monika Smól

Na scenie usytuowanej na Starym Rynku wystąpił zespół muzyczny Ha Dwa O. Fot. Monika Smól

Podczas V Zrównoważonego Forum dla Zdrowia można było m.in. zmierzyć sobie ciśnienie. Fot. Monika Smól

Chojnice. Świętowali Cykliści

Rowerem przez miasto

W niedzielne przedpołudnie Stary Rynek w Chojnicach został opanowany przez rowerzystów. Wszystko za sprawą Święta Roweru, które po raz szósty zorganizowali chojniccy Cykliści.

Rowerzyści zebrali się na rynku, a potem zwartą kawalkadą, w eskorcie policji ruszyli na ulice miasta. Barwny peleton przejechał kilka kilometrów, by za pół godziny dotrzeć do Fosy Miejskiej.

- Ten przejazd zawsze jest atrakcyjny dla dzieciaków - mówi Andrzej Beger, prezes Cyklisty. - Można bezpiecznie, w asyście policji przejechać całą szerokością ulic. To robi wrażenie. Cieszę się, że na naszą imprezę zawsze przyjeżdża ponad setka rowerzystów. Świadczy to o tym, że zainteresowanie rowerami w naszym mieście nie słabnie. Cieszy mnie również to, że władze naszego miasta zauważyły potrzebę budowy ścieżek rowerowych.

W Fosie Miejskiej i na boisku SP nr 1 zorganizowano konkurencje sprawnościowe. Można było sprawdzić swoje umiejętności na kolarskim torze przeszkód, spróbować swych sił w jeździe żółwiej i w kilku innych konkurencjach. Nie zabrakło też wyboru najładniej udekorowanego roweru. Były również inne atrakcje: lody z Lodeximu, słodycze z hurtowni państwa Ryduchowskich i nagroda główna, rower, którą wylosował Szymon Ziółkowski.

(Mroz)

Najmłodsza uczestniczka imprezy, 11-miesięczna Michalina Paluchowska przyjechała na rynek w specjalnym wózku. Fot. Tomasz Mrozek

Konkurs na najładniej udekorowany rower zawsze cieszy się dużym zainteresowaniem. Fot. Tomasz Mrozek

Nagrodzeni

Nagrodzeni w konkurencjach sprawnościowych: Daria Suchocka, Jagoda Kałuża, Małgorzata Miętka, Ania Kobus, Paweł Mankiewicz, Mariusz Wiśniewski, Dagmara Oset, Marcin Zabrocki, Damian Jażdżewski, Mateusz Szefler, Grzegorz Brunka, Maciej Szreder, Paweł Ostrowicki, Mateusz Mientki, Szymon Neca, Artur Mowiński, Marcin Sabatowski, Maciej Tachasiuk, Martyna Kamińska, Marek Odyja, Patrycja Kamińska, Dariusz Sobczak, Damian Jażdżewski, Zbigniew Bonys, Marek Odya, Piotr Nalewaj, Zbigniew Twardysz, Maciej Szreder, Maksymilian Rudnik, Szymon Ziółkowski, Patrycja Olszyna, Szymon Sabatowski, Oliwia Cuper, Grzegorz Galikowski, Dariusz Sobczak.

REKLAMA

USŁUGI OGÓLNOBUDOWLANE
„UNIWERSUM"

- WYLEWANIE ŁAW, STROPÓW I POSADZEK SYSTEMEM CIŚNIENIOWYM
- NOWOCZESNA TECHNOLOGIA, LEPSZA JAKOŚĆ BETONU

77-100 BYTÓW
UL. SUCHARSKIEGO 33
TEL./FAX (059) 821-65-18
TEL. KOM. 0504-149-778
7804539/A/1652

REKLAMA

Atrakcyjne promocje

Matiz
upust do 5000 zł
Lanos
upust do 5000 zł

plus super prezent - wczasy na dwie osoby lub inne atrakcje

* Kredyty samochodowe do 100% wartości - 20% wpłaty - procedura uproszczona
* Atrakcyjne stawki ubezpieczeniowe
* Przyczepki samochodowe tanie
* Motorowery i skutery

POLMOKART

PUH „POLMOKART", 83-300 Kartuzy, ul. Zamkowa 2, tel. 681-25-82

25801290/B/918

SERCA DWA

■ Samotny domator bez żadnych zobowiązań i nałogów, bezdzietny, z własnym mieszkaniem i samochodem, pozna szczupłą, zadbaną panią do 55 lat, średniego wzrostu, o miłym usposobieniu, która ma dość samotności. Moje hobby to sport, pływanie, jazda rowerem, gimnastyka, spacery. Stanisław.
sygn. 875

■ Wysoki blondyn, 33 lata, smukłej budowy, bardzo samotny, pozna panią z dzieckiem lub bez, do lat 38 (nie puszystą), z Gdańska lub okolic. Kontakt tel. 0-691-317-531.
sygn. 876

■ Jestem szaloną blondynką z Czerniewa, mam 40 lat, uwielbiam żonatych kierowców. Ekspedientka, wolna, z dzieckiem.
sygn. 877

■ Samotna, lat 60, zadbana, opiekuńcza, niezależna finansowo, z własnym mieszkaniem. Poznam pana do lat 70, o dobrym sercu i miłym usposobieniu. Czytelniczka z Gdyni.
sygn. 878

■ Wdowa, 58 lat, pozna pana o dobrym charakterze, do lat 67. Zdjęcie mile widziane.
sygn. 879

■ Wolna, bez zobowiązań, 57 lat, 165 cm, atrakcyjna, spod znaku Wagi, opiekuńcza, szczera, pogodna. Poznam pana kulturalnego, opiekuńczego, bez nałogów, który wniósłby w moje życie trochę radości i optymizmu. Panowie tylko z Trójmiasta. Na tel. kom. nie odpowiadam.
sygn. 880

■ Katolik, 27 lat, pozna kogoś kto tak jak on cierpi z powodu samotności. Wygląd i wiek nieistotny, pani może mieć dziecko. Koziorożec.
sygn. 881

■ Wdowa, 57 lat, średniego wzrostu, na emeryturze, bez nałogów i zobowiązań, z mieszkaniem. Poznam pana ceniącego szczerość i zaufanie.
sygn. 882

■ Atrakcyjna, niezależna, samodzielna, 58 lat, z ładnym mieszkaniem i piękną duszą. Poznam pana bez rażących nałogów, szczupłego, o wysokiej kulturze osobistej, z poczuciem humoru, bez zobowiązań, w wieku 56-65 lat. Panowie tylko z Trójmiasta. Na tel. kom. nie odpowiadam. Gdynianka.
sygn. 883

■ Kawaler, romantyczny 40-latek, 176/86, ponoć przystojny, sympatyczny, szczery, po wyższych studiach, pracujący, pozna pannę kulturalną, uczciwą, pogodną, katoliczkę, w wieku 27-34 lat, zamieszkałą w Trójmieście, myślącą poważnie o życiu. Gdańszczanin.
sygn. 884

■ Teresa, 43 lata. Jestem od roku wdową, samotnie wychowuję dwoje dzieci. Poznam pana szczerego, uczciwego i kochającego dzieci, wolnego, wdowca lub rozwodnika. Wiek 40-48 lat. Jestem szczera, uczciwa, wyrozumiała, z poczuciem humoru. Kontakt listowny.
sygn. 885

■ Kawaler, 48 lat, spod znaku Wodnika, tolerancyjny, lubiący przyrodę, domator. Poznam panią do lat 55, spokojną, uczciwą, która poważnie myśli o życiu.
sygn. 886

■ Kawaler, 34 lata, spod znaku Lwa, tolerancyjny, wyrozumiały, lubiący przyrodę, domator. Poznam panią w wieku 30-40 lat. Pani może być z dzieckiem. Foto mile widziane.
sygn. 887

■ Przyjaciela z poczuciem humoru, zadbanego, szczupłego, wysokiego, do 55 lat, pozna średniego wzrostu, szczupła, wrażliwa, bez zobowiązań, ceniąca szczerość i zaufanie optymistka z Gdańska.
sygn. 888

■ Jeśli jesteś wdowcem bez nałogów, masz ok. 65 lat, 175 cm, jesteś prawdomówny, opiekuńczy, zdrowy, wiesz co chcesz - napisz do wdowy, ok. 60 lat, wykszt. i wzrost średni, niezależnej, zdrowej, bardzo zadbanej, podobno zgrabnej, pracującej, opiekuńczej. Na pewno cię nie zawiodę. Serduszko.
sygn. 889

■ Kawaler, 27 lat. Jestem miłym, sympatycznym, wysokim blondynem z dużym poczuciem humoru, bez większych nałogów. Kocham życie. Szukam partnerki, z którą mógłbym spędzić wspaniałe chwile. Szukam partnerki na całe życie. Poznam panie w wieku 24-30 lat. Foto i nr telefonu mile widziane.
sygn. 890

■ Ewa, 19 lat, romantyczka i domatorka, ale bez przesady. Szczupła szatynka. Cenię miłość, szacunek i zaufanie. Moje zainteresowania to taniec, film, książki, projektowanie odzieży damskiej. Uważam, że najważniejsze jest wnętrze człowieka, a potem uroda. Poznam chłopca do 26 lat. Mile widziane zdjęcie.
sygn. 891

■ Wdowa, lat 50, wzrost i waga średnie. Czuła, gospodarna i niezależna. Poznam pana szczupłego, miłego, czułego, niezależnego, który szuka tej pasującej drugiej połowy. Na listy z ZK nie odpowiem.
sygn. 892

■ Kawaler, 37 lat, wykszt. podstawowe, niepalący, niepijący, pozna panią do lat 40, o dobrym sercu. Pani może mieć dziecko. Oferty listowne.
sygn. 893

■ Wolna, 24 lata, szczupła, wesoła, zadbana, z dwójką dzieci. Poznam uczciwego kawalera do lat 34, niepijącego, opiekuńczego, który myśli poważnie o życiu. Foto mile widziane, nr tel. przyspieszy kontakt. Panowie z ZK niech nie piszą.
sygn. 894

■ Grzegorz, 38 lat, 180 cm, Byk. Chciałbym korespondować z dziewczynami, które przeszły w życiu trudne chwile, tak jak ja. Jestem w czasie rozwodu (nie z mojej winy). Moje zainteresowania to sport, muzyka. Jestem domatorem, nie znoszę zdrady i kłamstwa. Cenię szczerość, zaufanie i wierność. Jestem z Gdyni.
sygn. 895

■ Jeśli jesteś wdowcem, masz ok. 65 lat, 175 cm, masz dosyć samotności, jesteś prawdomówny, bez nałogów, zdrowy, dobry, napisz do wdowy, 60-letniej, niezależnej, zdrowej, dobrej, wzrost i wykszt. średnie, pracującej, podobno bardzo zadbanej i zgrabnej.Panowie, którzy myślą o przygodach, niech nie piszą. Serduszko.
sygn. 896

■ Samotny, 33-letni kawaler, 172 cm, sympatyczny, bez nałogów, wykszt. zawodowe, niezależny finansowo, odpowiedzialny, wesoły, trochę romantyk, nieszukający przygód, lecz stałego związku opartego na wzajemnej miłości i zaufaniu. Poznam miłą i sympatyczną panią do 36 lat, z którą spędziłbym w szczęściu całe piękne życie. Mieszkaniec Gdyni.
sygn. 897

■ Atrakcyjna, wykształcona, 26-letnia blondynka, uczciwa, pogodna, lubiąca górskie wędrówki, wędkarskie przygody i... zacisze domowego ogniska, pozna wysokiego, przystojnego pana (do lat 30), z wyższym wykszt., o wysokiej kulturze osobistej, bez nałogów i zobowiązań. Zdjęcie i nr tel. mile widziane.
sygn. 898

■ Jeśli czujesz się bardzo samotna, tęsknisz za normalnością, czułością i miłością, to napisz do 43-latka, 176 cm, wolnego, ze średnim wykszt., wrażliwego, pogodnego. Nie toleruję zdrady i zakłamania. Foto i nr tel. mile widziane.
sygn. 899

■ Samotny, 53 lata, kawaler z własnym mieszkaniem, mieszkający na wsi w pięknej miejscowości turystycznej otoczonej pięknymi lasami i jeziorami, pozna panią w stosownym wieku, niebogatą. Dla mnie najważniejsze jest wnętrze człowieka i jego dobroć. Foto mile widziane.
sygn. 900

■ Wdowa, 70 lat, opiekuńcza, zadbana, z własnym M, pozna pana do lat 72, o miłym uśmiechu i spokojnym usposobieniu. Czytelniczka z Gdyni.
sygn. 901

■ Czy chciałabyś poznać 23-letniego, wysokiego i szczupłego chłopaka, który pracuje zawodowo, jest uczciwy, bez nałogów, pogodny i szczery, który jest po rozwodzie (nie z mojej winy). Odpowiem na każdy list. Zdjęcie mile widziane.
sygn. 902

■ 25-letni, podobno przystojny, wysoki szatyn, po studiach, pływający, interesujący się literaturą, kinem, muzyką i żaglami. Lubiący dyskoteki i puby, a także jazdę na rowerze górskim, bez nałogów. Poznam sympatyczną dziewczynę o miłej aparycji, w wieku do 25 lat. Nr tel. ułatwi kontakt.
sygn. 903

■ Samotny kawaler, 32 lata, 188 cm, szczupły szatyn. Poszukuję szczupłej przyjaciółki na dobre i na złe. Mile widziany tel. i foto.
sygn. 904

■ Jestem szczupły, bez nałogów, mam 23 lata, 174 cm. Mój znak zodiaku to Ryby. Nie szukam przygód, lecz prawdziwej dozgonnej miłości. Jestem uczciwy i potrafię dotrzymać wierności. Moje wady to brak finansów, pracy i pojazdu. Mieszkam na wsi koło Pucka. Chyba jestem romantykiem. Odpowiem na listy od poważnych dziewczyn, a dziecko nie stanowi przeszkód.
sygn. 905

■ Szukam kogoś kto by mnie zrozumiał, wysłuchał, poradził, przytulił i pocieszył, kto chciałby poznać mnie i moje ośmioletnie dziecko, na kogo mogłabym zawsze liczyć. Jestem kobieca, ciepła, życzliwa, 33 lat, wykszt. średnie medyczne. Pracuję, uczę się języków, jestem wierząca - nie uznaję tzw. wolnej miłości. Chcę wziąć ślub kościelny. ZK wykluczone. Gdynianka.
sygn. 906

■ 25-letnia, atrakcyjna blondynka z poczuciem humoru, pozna bratnią duszę, pana poważnie myślącego o życiu, w wieku 27-30 lat, z okolic Trójmiasta. Wymagany stan kawalerski. Odpiszę na każdy list. Mile widziane zdjęcie.
sygn. 907

■ Samotny, 46 lata, 173 cm, masażysta-terapeuta (prowadzący swój gabinet), interesujący się przyrodą, podróżami, sportem oraz problemami współczesnego świata, pozna miłą, sympatyczną panią, finansowo i mieszkaniowo niezależną, poważnie myślącą o życiu. Foto mile widziane.
sygn. 908

■ 22-letni student, sympatyczny, opiekuńczy, o wszechstronnych zainteresowaniach, wierny, pozna wesołą, 17-22-letnią, szczupłą dziewczynę bez nałogów, najchętniej z Gdańska, Sopotu. Nr tel. i ewentualne foto przyspieszy kontakt. Krzysiek.
sygn. 909

■ Przystojny kapitan marynarki, po przejściach, pływający na Karaibach i posiadający hotel na Curacao (Antyle holenderskie), kulturalny, taktowny, z poczuciem humoru, 51 lat, 179 cm, pozna sympatyczną, zmysłową panią potrafiącą stworzyć ciepły, rodzinny dom samotnemu rozbitkowi. Chętnie zabiorę panią w rejs po południowych morzach i oceanach. Foto mile widziane. Odyseusz.
sygn. 910

■ Nazywają mnie „Mała", mam 20 lat, mój znak zodiaku to Strzelec. Lubię dobrą muzykę, książki i szkicowanie. Poznam chłopaka, który jest szczery i wierny. Jeśli masz takie cechy, nie więcej niż 25 lat i jesteś z Trójmiasta, to skrobnij do „Małej" czekającej ze swoją połową serducha. Zdjęcie bardzo mile widziane.
sygn. 911

■ Moje dni są szare i smutne. Mam 32 lata, 180 cm, mieszkam na wsi, mam duszę romantyka i wrażliwe serce. Mam wiele zainteresowań. Poznam kobietę w wieku 27-35 lat, sympatyczną, kulturalną, bez nałogów, szczerą, wierną, wyrozumiałą i z poczuciem humoru. Związek partnersko-przyjacielski. Marzę również o tym, by mieć swoją paczkę przyjaciół.
sygn. 912

■ Mam 22 lata, 164 cm. Jestem panną spod znaku Strzelca. Moje zainteresowania to rower, książki, piłka siatkowa. Nie mam nałogów. Szukam przyjaciela na dobre i złe, w wieku 21-26 lat, bez nałogu, z poczuciem humoru, najlepiej z okolic Starogardu Gd. Foto i nr tel. mile widziane.
sygn. 913

■ Panna, 29 lat, 167 cm, podobno atrakcyjna i inteligentna, katoliczka, niezależna finansowo - pozna wrażliwego, inteligentnego, z poczuciem humoru pana, zainteresowanego trwałym związkiem. Telefon przyspieszy kontakt.
sygn. 914

■ 21-letni, romantyczny, wrażliwy szatyn, bardzo wyrozumiały, pozna panią o podobnych cechach, wiek nie gra roli. Foto mile widziane.
sygn. 915

■ Szczupła, atrakcyjna 28-latka o długich włosach, niezależna finansowo, panna bez nałogów, rozsądna, wrażliwa. Jeżeli jesteś mężczyzną, który wie, czego oczekuje od życia, cenisz gasnące wartości, jesteś odpowiedzialny i poważnie traktujesz życie, cenisz ciepło domowego ogniska - napisz. Jestem z okolic Słupska.
sygn. 916

Jeśli jesteś samotny

■ Chcesz poznać przyjaciela lub przyjaciółkę, a w swojej okolicy nie masz ku temu okazji, skorzystaj z naszej propozycji i zamieść w tej rubryce swój anons. Oferty Czytelników przyjmujemy wyłącznie z zamieszczonym niżej kuponem. Anonse ze zdjęciem publikujemy w pierwszej kolejności (do zdjęcia prosimy dołączyć pisemną zgodę na jego publikację w gazecie oraz kserokopię dowodu osobistego - str. 2 i 3).
Jeżeli chcesz nawiązać kontakt z wybraną osobą, napisz do niej list, oznacz go numerem sygnatury, dołącz czystą kopertę oraz znaczek i wyślij do nas. Nasz adres: **Serca dwa „Dziennik Bałtycki", Targ Drzewny 9/11, 80-894 Gdańsk.**

KUPON Serca dwa

KINO

Tytuł	Prod./Wiek	Godzina	Cena
KOŚCIERZYNA			
Promyk tel. 686-31-97	Makrokosmos - Podniebny taniec	Francja (b.o.) 18 pt.	10 zł
	Krąg 2	Japonia (15) 20 pt.-niedz.	
TCZEW			
Wisła ul. Dąbrowskiego 11 tel. 531-30-32	Matrix. Reaktywacja	USA (15) 17.30, 20 pt.-niedz. 15 sob., niedz.	12 zł
STAROGARD GD.			
Sokół al. Jana Pawła II tel. 562-21-03	Spirited Away - W krainie bogów	Japonia (8) 14.15	12 zł
	Oszukać przeznaczenie 2	USA (15) 16.15, 20.15	
	Chicago	USA (15) 18	
CHOJNICE			
Kosmos ul. Młyńska 2	Gangi Nowego Jorku	USA (15) 19	10 zł
Kinoteatr ul. Swarożyca 2	Dochodzenie	USA (15) 19	10 zł
JASTARNIA			
Żeglarz ul. Portowa 10 tel. 675-21-48	Jak stracić chłopaka w 10 dni	USA (15) 16 pt., 20 sob. 22 niedz.	12 zł
	Pinokio	Włochy (b.o.) 18 pt., 16 sob. 15.30 niedz.	
	Złap mnie jeśli potrafisz	USA (15) 20 pt., 22 sob. 17.30 niedz.	
	Moje wielkie greckie weseele	USA (15) 22.30 pt., 18 sob. 20 niedz.	

SILVER SCREEN

Centrum Rozrywki Gemini, Gdynia,
ul. Waszyngtona, tel. 628-18-00, www.silverscreen.com.pl

Tytuł	Produkcja / wiek	Godzina
Pokojówka na Manhattanie	USA (15)	10.10, 12.30, 14.45, 17.15, 19.45, 22.15
Jądro Ziemi	USA (15)	10.30, 13.30, 16.30, 19.30, 22.30
Matrix. Reaktywacja	USA (15)	10, 11, 13, 14, 16, 17, 19, 20, 22
Nowożeńcy	USA (15)	15.30, 20.15, 22.20
Ballisttic	USA (15)	11.30, 16.15, 20.45
Pościg za milionem	Francja (15)	14.15, 19.15
28 dni później	USA (15)	13.45, 18.15, 22.40
Joint Venture	Anglia (15)	11.45, 16.45, 21.30
Johnny English	Anglia (15)	19.40, 21.45
Pinokio	Włochy (b.o.)	10.15, 12.45, 17.45
Prosiaczek i przyjaciele	USA (b.o.)	11.15, 13.15, 15.15, 17.30

- do godz. 12 pon.-czw. - 14 zł
- w godz. 12-17 pon.-czw. - 16 zł
- po godz. 17 pon.-czw. - 18 zł
- do godz. 12 piątek - 16 zł
- po godz. 12 piątek - 19 zł
- sob., niedz. - 19 zł
- ulgowe - 12 zł
- studenckie - 14 zł
- grupowe (inf. u kierownika kina)

MULTIKINO

Multikino sp. z o.o. al. Zwycięstwa 14 (10 sal kinowych)
tel. 340-30-99, www.multikino.pl

Tytuł	Produkcja / wiek	Godzina
Noce filmowe NESCAFE		
Ostatni Mohikanin, Moja lewa stopa		21 pt.
Kino samochodowe		
Hazardziści	USA (15)	22 pt.
Pokojówka na Manhattanie	USA (15)	10.30, 13.15, 15.45, 18, 20.25 pt.-niedz., 22.45 pt., sob.
28 dni później	USA (15)	15.30, 18.05, 20.40 pt.-niedz., 23.10 pt., sob.
Ballisttic	USA (15)	18.40, 20.50 pt., 20.50 sob., 17.05 niedz.
Jak stracić chłopaka w 10 dni	USA (15)	17.40, 20.30
Jądro ziemi	USA (15)	11.30, 14.20, 17.15, 20.05 pt.-niedz., 23.15 pt., sob.
Makrokosmos	Francja (b.o.)	10.45 sob., niedz.
Matrix. Reaktywacja	USA (15)	10, 11, 13, 14, 16, 17, 19, 20, 22 pt.-niedz., 23 pt., sob.
Nowożeńcy	USA (15)	14.30, 16.45, 18.55, 21 pt.-niedz., 23.30 pt., sob.
Oszukać przeznaczenie 2	USA (15)	10.45 pt., 15.40, 20.15 pt., sob., 21.50 niedz.
Pościg za milionem	Francja (15)	13.20, 17.55 pt., sob., 19.30 niedz.
Smak życia	Francja (15)	15.20, 18.10 pt.-niedz., 20.45 sob., niedz.
Władca Pierścieni Dwie wieże	USA (12)	12
X-Men 2	USA (15)	12.30
Harry Potter i Komnata Tajemnic	USA (b.o.)	9.15
Księga Dżungli 2	USA (b.o.)	9.45
Pinokio	Włochy (b.o.)	10.15, 12.45, 15.15
Prosiaczek i przyjaciele	USA (b.o.)	9.30, 11.15, 13.10, 15 pt.-niedz. 16.50 pt., sob., 18.40 sob.
Spirited Away - W krainie bogów	Japonia (b.o.)	11.45

- noce filmowe nescafe - 12 zł
- kino samochodowe - 10 zł
- Multibabykino - 10 zł (dziecko bezpłatnie)
- normalny pon.-czw. - 14 zł
- bilety week. do godz. 17 - 14 zł
- bilety week. po godz. 17 - 17 zł
- dziecięcy (do lat 12) - 10 zł
- szkolny pon.-czw. - 12 zł
- seniorski (powyżej 60 lat) - 10 zł
- poranki - 8 zł (sob., niedz. do godz. 12.30)
- studencki pn.-czw. - 12 zł
- studencki pt. po godz. 17, sob., niedz. - 14 zł
- grupowe - 10 zł
- ceny biletów nie obejmują filmów „Matrix. Reaktywacja", „Harry Potter i Komnata Tajemnic", „Władca Pierścieni: Dwie wieże", „Oszukać przeznaczenie 2"

KINOPLEX

Alfa Centrum, Gdańsk
ul. Kołobrzeska 41 c, II p., www.kinoplex.pl tel. 767-99-99

Tytuł	Produkcja / wiek	Godzina
Pokojówka na Manhattanie	USA (15)	12, 14.15, 16.30, 18.45, 21 pt.-niedz., 23 pt., sob.
Ballisttic	USA (15)	19.15, 21.15 pt.-niedz., 23.15 pt., sob.
Jądro ziemi	USA (15)	12.30, 15.15, 18, 20.45 pt.-niedz., 23.15 pt., sob.
Joint Venture	Anglia (15)	17.45, 21.45
Księga Dżungli 2	USA (b.o.)	14.45 pt.-niedz., 11 sob., niedz.
Makrokosmos	Francja (b.o.)	12.45
Matrix. Reaktywacja	USA (15)	10.45, 12.15, 13.30, 15, 16.15, 17.45, 19, 20.30, 21.45
Nowożeńcy	USA (15)	16.30, 18.30, 20.30 pt.-niedz., 22.30 pt., sob.
Oszukać przeznaczenie 2	USA (15)	12.30, 19.45
Pinokio	Włochy (b.o.)	12.30, 14.45, 17 pt.-niedz., 10.30 sob., niedz.
Prosiaczek i przyjaciele	USA (b.o.)	10.45, 12.15, 14, 15.45, 17.30
Smak życia	Francja (15)	19.15, 21.30
Władca Pierścieni Dwie wieże	USA (12)	14.30

- tanie wtorki i czwartki - 12 zł
- pon. - pt. do godz. 17 - 12 zł
- pon. - pt. od godz. 17 pt. - 16 zł
- sob.-niedz. do godz. 15 -15 zł
- sob.-niedz. od godz. 15 - 18 zł
- dzieci, seniorzy - 12 zł
- studenckie, seniorskie pon. - czw., w pt. tylko do godz. 17 - 12 zł
- poranki dla dzieci (sob., niedz. do godz. 13) - 10 zł

Chojniczanka II - Agra Ostrowite 1:4 (1:2)

Wygrana okupiona kontuzjami

Agra Ostrowite w barażach o ligę okręgową. Po zwycięstwie w Chojnicach nad rezerwami Chojniczanki piłkarze z Ostrowitego zapewnili sobie wicemistrzostwo trzeciej grupy A klasy. Niestety, wygraną okupili poważnymi kontuzjami Damiana Szmaglińskiego i Włodzimierza Skwierawskiego.

Agra okazała się największą sensacją tegorocznych rozgrywek. Po rundzie jesiennej schowana bliżej końca niż czuba tabeli, wiosną zagrała rewelacyjnie. Podopieczni Marka Szanka konsekwentnie gromadzili punkty i czekali na potknięcia rywali. Ostatni mecz należał jednak do najcięższych. Chojniczanka II straciła szanse na okręgówkę, ale w meczu derbowym się nie odpuszcza.

Spotkanie rozpoczęło się znakomicie dla Agry. Już w 5 min Witold Lipiński, przy ogłuszającym dopingu kibiców przyjezdnych (było ich niemal tylu, co sympatyków Chojniczanki na sobotnim meczu w IV lidze), pokonał Wojcieszaka. W 12 min., po błędzie Rafała Pasińskiego, Lipiński podwyższył na 2:0. Goście mieli jeszcze jedna znakomitą sytuację, lecz Waldemar Kiedrowicz z najbliższej odległości trafił w słupek.

Miejscowi „obudzili" się w 20 min. Wówczas to Waldemar Lewandowski mocnym strzałem z dystansu zmusił do interwencji Roberta Gierszewskiego. Później szczęścia w strzałach zza pola karnego próbowali Patryk Brieger i ponownie Lewandowski.

Agra pokonała w derbowym meczu Chojniczankę II (jasne spodenki). W walce o piłkę Waldemar Kiedrowicz (Agra) i Jakub Adamski. Fot. Tomasz Mrozek

Bramka kontaktowa padła w 40 min. Prawa stroną przedarł się Artur Zieliński i strzałem w krótki róg zaskoczył Gierszewskiego.

Druga połowa była bardzo nerwowa. Obie drużyny miały kilka sytuacji bramkowych, wynik jednak się nie zmieniał. W 60 min boisko musiał opuścić Szmagliński. Jego miejsce zajął Robert Garbacik. Była to jockerowa zmiana. Pięć minut później Garbacik wpisał się na listę strzelców. Ten gol ustawił mecz. Bramka Roberta Szynszeckiego w samej końcówce przypieczętowała zasłużone zwycięstwo gości.

(Mroz)

Tabela

1. Tęcza	22	51	65-24
2. Agra	22	41	50-30
3. Victoria	22	40	42-23
4. Santana	22	38	44-41
5. Pomorzanka	22	36	38-41
6. Sokół	22	35	46-33
7. Chojniczanka II	22	34	45-39
8. Wda	22	30	31-39
9. Kasztelania	22	26	52-59
10. Słupia	22	22	24-46
11. Atlas	22	14	29-60
12. Gwiazda	22	9	30-59

Chojniczanka II - Agra 1:4 (1:2)

0:1 Witold Lipiński (5), **0:2** Lipiński (12), **1:2** Artur Zieliński (40), **1:3** Robert Garbacik (66), **1:4** Robert Szynszecki (87)

Chojniczanka II: Wojcieszak - Adamski, R. Pasiński, Gorzyński, Stolp - Lewandowski, Drążkowski, Mamet (37 Homa), Czapiewski - Zieliński, Brieger

Agra: Gierszewski - Prondziński, Janusz Trzebiński, Szynszecki, W. Skwierawski (28 Łasicki) - Kostkowski (80 K. Trzebiński), W. Trzebiński, Wolanik, Kiedrowicz (85 B. Skwierawski) - Lipiński, Szmagliński (60 Garbacik)

Wyniki

Victoria Kaliska - Pomorzanka Skórcz 5:1; Kasztelania Garczyn - Gwiazda Karsin 3:0 (walkower); **Tęcza Brusy - Atlas Goręczyno 6:1.** Bramki: Przemysław Markut 2, Sławomir Gańcza, Jarosław Wojciechowski, Stanisław Mientki, Arkadiusz Lepak - Michał Elgiert; **Chojniczanka II - Agra Ostrowite 1:4.** Bramki: Artur Zieliński - Witold Lipiński 2, Robert Garbacik, Robert Szynszecki; **Wda Czarna Woda - Słupia Sulęczyno 1:1.** Bramka dla Słupii: Tomasz Żeleźnik; **Santana Wielki Klincz - Sokół Zblewo 3:2.** Bramki dla Santany: Robert Labudda, Tomasz Czyżewski, samobójcza.

Żelistrzewo. Korona - Celtic Reda 0:1 (0:1)

Okręgówka w zasięgu

Piłkarze Celtiku Reda wygrywając z Koroną Żelistrzewo zapewnili sobie szansę na awans do ligi okręgowej. W dwumeczu barażowym spotkają się z KS Żukowo albo z jedną z drużyn duetu Start Mrzezino - Polonia Gdańsk.

Początkowo w meczu przeważali gospodarze, którzy nie wykorzystali co najmniej dwóch doskonałych sytuacji. Za to w 22 min, po ładnej akcji gości, Bigosiński wpakował piłkę w długi róg.

W drugiej połowie lekką przewagę osiągnęli goście, którzy dowieźli jednobramkową przewagę do końca meczu.

- Mogliśmy strzelić jeszcze jedną bramkę - mówi Krzysztof Jańczak, trener Celtiku. - Ale nie udało się.

- Uważam, że Celtik zasłużył na miejsce barażowe - mówi Stefan Rathnau, kierownik drużyny Korony. - Po meczu życzyliśmy im awansu do okręgówki.

- Na pewno jesteśmy w stanie wyjść z baraży zwycięsko - uważa trener Jańczak. - Drużyny grające w dole tabeli okręgówki są w naszym zasięgu.

(jan)

Korona - Celtic 0:1 (0:1)

0:1 Bigosiński (22).

Korona: A. Grabowski, Joachimiak, Barbachowski (70 Lewiński), Darga, Rathnau, Rażyński (46 Piątek), R. Kreft, Ł. Kreft (81 Roeske), Chrobak, Pałuba, Dettlaff (46 Rambiert)

Celtic: Konkol, Pawłocki, Tkaczyk, Karpiński, Świerzb (65 Leszczyński), Kamiński (75 Piotrowski), Nowicki, Ołoś, Partyka, Bigosiński, Żak

Piłkarze Celtiku Reda (przy piłce) wywalczyli fotel wicelidera A-klasy. Fot. Janusz Nowicki

B KLASA

Znamy mistrzów

Dobiegły końca rozgrywki w B klasach. Z awansu do wyższej ligi cieszy się pięć drużyn: Nowi Nowa Cerkiew, Pogoń Egiertowo, LKS Grabowo, Kaszuby II Połchowo i OKS Janowo. Tylko Nowi z awansem musieli czekać do ostatniego meczu. Pozostała czwórka zapewniła sobie już wcześniej pierwsze miejsca.

Nowi, aby wyprzedzić Jantara Pawłowo, musieli wygrać z Gromem Leśno. Przeprawa była bardzo ciężka, lecz dwie bramki kapitana zespołu, Michała Draszanowskiego, przesądziły losy meczu.

Piłkarze Kaszub Połchowo (przy piłce) w ostatnim meczu pokonali Klifa Chłapowo 5:1. Fot. Janusz Nowicki

Ciekawe było spotkanie w grupie kartuskiej. Wicelider, FC Gowidlino, wygrał 5:4 z liderem Pogonią Egiertowo. Dla piłkarzy Gowidlina było to jednak tylko otarcie łez. Pogoń już wcześniej zapewniła sobie awans. Szanse na awans będą mieli również wicemistrzowie. Ich czeka jednak jeszcze baraż z zespołem z A klasy. Losowanie odbyło się wczoraj wieczorem, po zamknięciu tego wydania „Dziennika".

(Mroz)

Chojnice

Nowi Nowa Cerkiew - Grom Leśno 2:1. Bramki: Michał Draszanowski 2 - Radosław Kurs, **Orkan Huta - Koliber Lubichowo 4:2**. Bramki dla Orkana: Andrzej Gromowski 3, Marek Skajewski.

(Mroz)

Tabela

1. Nowi	18	39	63-27
2. Jantar	18	38	56-23
3. Zieloni	18	35	47-34
4. Koliber	18	27	54-33
5. Orkan	18	30	40-32
6. Grom	18	26	26-27
7. Orzeł	17	22	33-35
8. Brda	18	17	28-48
9. Nygut	18	10	20-61
10. Meteor	17	9	24-58

Kartuzy

Kaszub Paczewo - Orzeł Gołubie 2:2. Bramki: Piotr Król, Andrzej Labuda - Mirosław Sadowski (2); **KS Mściszewice - Damroka Chmielno 2:0.** Bramki: Serafin Pałubicki, Tomasz Dułak; **Pogoń Egiertowo - FC Gowidlino 4:5.** Bramki: Czaiński (4); **Vigo Tuchom - GKS Tuchlino 5:2.** Bramki: Marcin Belka (2), Krzysztof Podczaski (2), Rafał Herka - Marek Kleina, Marian Lepiński; **Markopol Chwaszczyno - Radbur Somonio 1:5.** Bramki: Roman Madrian - Mariusz Trzask, Marcin Okrój (3), Mateusz Przychodny.

(jaś)

Tabela

1. Pogoń	40	55-28
2. Gowidlino	38	46-24
3. Orzeł	34	41-22
4. Kaszub	29	37-28
5. Damroka	27	45-19
6. Mściszewice	26	25-32
7. Radbur	22	24-32
8. Vigo	15	25-38
9. Tuchlino	4	17-67
10. Markopol	4	24-63

Kościerzyna

Korner Korne - Nowa Karczma 7:4. Bramki: Perszewski 5, Machut, Kropidłowski - Bławat, G. Kuchlin, Jakusz, Gliwa; **Grabowo - Wierzyca Stara Kiszewa 3:1**. Bramki: S. Formela 2, D. Formela - Meina; **Skorzewo - Kasztelania II Garczyn 3:2**. Bramki: Potrac 2 - Jarzębiński 2

(mar)

Tabela

1. Grabowo	12	33	60:17
2. Wierzyca	12	22	32:25
3. Nowa Karczma	12	22	37:27
4. Wda	12	22	29:26
5. Korner	12	14	29:39
6. Skorzewo	12	9	21:38
7. Kasztelania II	12	0	14:50

Puck

Kotwica Kuźnica - ABC Sokół Strzelno 2:1. Bramki: Konkel 2 - Białk; **Bałtyk Gnieździewo/Swarzewo - MKS II Władysławowo 5:4**. Bramki: Brzozowski 2, Sikora 2, Proena - Budziński, Pepliński 2, Zieliński; **Klif Chłapowo - Kaszuby II Połchowo 1:5**. Bramki: Dettlaff - R. Darga 2, M. Dombrowski, Ciskowski, Styn; **Kaszubia Starzyno - Nörda Karwia 3:2**. Bramki: Srok 2, Tkaczyk - Miłosz, Staniszewski; **Wicher Wierzchucino - Zryw Sławoszyno 1:4**. Bramki: Jank - A. Jamruz, Minga, Rohde, Marzejon; **LZS Celbowo - Jastrząb Jastrzębia Góra 3:0** (walkower).

(jan)

Tabela

1. Kaszuby II	22	54	64:16
2. Zryw	22	50	80:31
3. Kotwica	22	42	59:37
4. Nörda	22	41	56:23
5. Wicher	22	30	52:57
6. Celbowo	22	29	50:52
7. ABC Sokół	22	26	38:47
8. Kaszubia	22	25	47:62
9. Klif	22	21	36:76
10. Jastrząb	22	20	29:55
11. Władysławowo II	22	19	49:66
12. Bałtyk	22	18	36:80

Wejherowo

Sokół Bożepole Wielkie - GKS Luzino 0:2. Bramki: M. Miotk, A. Miotk; **Błyskawica Reda Rekowo Dolne - Kwadja Strzebielino 2:1**. Bramki: Grabowski, Patok - Labuda; **Sprzęgło Wejherowo - Zenit Łęczyce 1:4**. Bramki: Olszewski - Kaczmarek 2, Chmielewski, Skiba; **Koń Luzino - Iskra Połczyno 1:3**. Bramki: Z. Śmigalski - Kleisa 2, D. Potracki; **Start Brzeźno Lęborskie - Start II Mrzezino 3:0** (walkower).

(jan)

Tabela

1. OKS Janowo	20	51	82:23
2. Luzino	20	49	65:25
3. Zenit	20	47	78:25
4. Błyskawica	20	43	60:33
5. Sokół	20	33	40:32
6. Sprzęgło	20	22	35:49
7. Kwadja	20	20	36:61
8. Koń	20	19	28:50
9. Start	20	16	29:60
10. Iskra	20	15	38:72
11. Start II	20	7	20:71

Przyszli na świat

Emilia Kiedrowicz z Brus, ur. 09.06.2003 o godz. 1.37, 2660 g, 50 cm, Szpital Rejonowy w Chojnicach

Fot. Monika Smól

Szymon Mueller z Chojnat, ur. 7.06.2003 o godz. 16.08, 3330 g, 52 cm, Szpital Rejonowy w Chojnicach

Fot. Monika Smól

Krystian Wojciech Czapiewski z Czerska, ur. 06.06.2003 o godz. 20.17, 4160 g, 54 cm, Szpital Rejonowy w Chojnicach

Fot. Monika Smól

Robert Narloch ze Starych Prus, ur. 07.06.2003 o godz. 4.05, 3560 g, 53 cm, Szpital Rejonowy w Chojnicach

Fot. Monika Smól

Celina Kobus z Brus, ur. 06.06.2003 o godz. 11.47, 3330 g, 52 cm, Szpital Rejonowy w Chojnicach

Fot. Monika Smól

Aleksander Kwitniewski z Czerska, ur. 07.06.2003 o godz. 22.28, 3550 g, 58 cm, Szpital Rejonowy w Chojnicach

Fot. Monika Smól

REKLAMA

PRACA

ZATRUDNIĘ

BUDOWLAŃCA zatrudni zakład budowlany, tel. 058/686-49-78

CHAŁUPNIKÓW składanie długopisów oraz sztucznej biżuterii, oferta współpracy dla bezrobotnych, 0507/102-137

EKSPEDIENTKĘ z możliwością zakwaterowania, 058/623-67-38

KIEROWCĘ kategorii C, wymagane świadectwo kwalifikacji, wykształcenie średnie, dyspozycyjność, wiek powyżej 25 lat, staż pracy minimum 5 lat jako kierowca- sprzedawca. Oferty składać: Drobgen, Tuchlino 127, 83-340 Sierakowice

KONSULTANTKI- zatrudni firma kosmetyczna „Oriflame"- możliwość dorobienia, niespodzianki, 058/58-830-98

KONSULTANTKI poszukuje Avon, z terenu Kościerzyny i okolic, 6 prezentów od firmy, 058/686-92-60, 501/370-134

KONSULTANTKI z terenu Kościerzyny i Kartuz poszukuje Avon, 6 upominków od firmy, tel. 058/687-32-13, 0501/291-163

KUCHARZA z praktyką, zakwaterowanie na miejscu, 089/647-30-33

PRACOWNIKÓW do zbioru truskawek, Kobysewo 681-97-34

PRZEWOŹNIKÓW z ciągnikami siodłowymi z koncesją na Szwecję, Czechy, Słowację, zatrudni **„Enterprise"**. Stała współpraca. 091/579-03-00

SPRZEDAWCZYNIE okularów przeciwsłonecznych w Kościerzynie, Chojnicach, 0692-478-054

STOLARZA, tel. 058/685-84-36

STOLARZY tel. 552-81-33 Tuchom

DZIEWCZYNY do zbioru truskawek zatrudnię, 058/681-61-22

JUŻ teraz pomyśl o dodatkowej pracy na wakacje. 0606-938-519, 058/681-48-83

MŁODEGO pracownika do myjni samochodowej w Kartuzach, tel. 0604-399-559

MŁODYCH, pełne etaty, również sezon, 1200- 2500/ miesięcznie. 058/623-54-59

MŁODZIEŻ od 16 do 25 lat na sezon i stałe. Kartuzy i okolice, tel. 0601-436-962

OSOBĘ do pracy w biurze. Kwalifikacje: prowadzenie ksiegi przychodów i rozchodów, znajomość programów graficznych, znajomość języka niemieckiego. Oferty składać: Drobgen, Tuchlino 127, 83-340 Sierakowice

PRACOWAŁEŚ: Niemcy, Holandia, Austria- odbierz podatek 058/301-82-63

PRACOWNIKÓW- niepalące dziewczyny w sklepie odzieżowym na Półwyspie Helskim do września z zakwaterowaniem, (0505) 653-550; 9.00- 15.00

PRZEWOŹNIKOM posiadającym pojazdy chłodnicze o ładowności do 12 ton proponujemy współpracę. Erontrans tel. 058/773-14-02, 0502/785-815

SZWEDZKA firma kosmetyczna poszukuje konsultantów. Bezpłatne szkolenie. 0606-938-504

ZATRUDNIĘ do zbioru truskawek. Dzierżążno, tel. 684-08-96

ZATRUDNIĘ dwie dziewczyny do zbioru truskawek, najchętniej z doświadczeniem, 058/684-27-87 dzwonić po 19

SZUKAM PRACY

BUDOWLANIEC wykona ogrodzenia, oczka wodne, wszelkie roboty z kamienia, 0503-632-059

EKSPEDIENTKA dyspozycyjna, znajomość kasy fiskalnej, min. sanitarne, aktualna ks. zdrowia, 0609/701-658

ELEKTRYK technik, SEP do 1 kV, prawo jazdy, 24 lata, nie tylko w zawodzie, 0504/247-950, 058/687-30-22

INŻYNIER mechanik- specjalność mechanika i budowa maszyn, lat 26, uprawnienia energetyczne, prawo jazdy A, B, komputer, rosyjski, niemiecki, 059/832-31-74

KIEROWCA kat. B lub wykonam budowę domu od podstaw, 058/694-30-66

MALARZ wykonam malowanie, szpachlowanie, płyty gipsowe, docieplanie, 058/681-00-06

MURARZ, prace murarskie, tynki, 058/684-17-48 po 18

MURARZ wykona tynki, posadzki, stan surowy, 0608-41-23-08

OGRODNIK podejmie się pielęgnacji ogrodu, 058/681-68-67, 0609-373-495

OPIEKUNKA do dziecka lub pomoc domowa, tel. 059/843-31-35 Słupsk

TECHNIK informatyk, język angielski, niemiecki, rosyjski, 0504-444-115

36 letnia, uczciwa, zaopiekuje się domem u osoby niepalącej – 058/685-12-46

ABSOLWENTKA (tegoroczna) liceum, dyspozycyjna, znajomość angielskiego, komputer, 058/685-31-84

ABSOLWENTKA dyspozycyjna, pracowita, sumienna, kreatywna, poszukuje pracy, 0607/800-583, 0601/806-063

ABSOLWENTKA Liceum Technicznego, sumienna, pracowita, 0607/800-583

AMBITNA, wykształcenie średnie, komputer, z okolic Kartuz, 0603-294-226

MŁODY prawo jazdy B, C, okolice Kartuz, Sierakowic, 058/684-77-44, 0691-335-202

PODEJMĘ każdą pracę, wykształcenie zawodowe, Kartuzy 0507-761-875

PODEJMĘ pracę jako dozorca, wykształcenie zawodowe, Kartuzy 0507-761-875

POSZUKUJĘ pracy jako magazynier lub operator sztaplarek, wykształcenie zawodowe, Kartuzy 0507-761-875

PRZEPISZĘ prace kontrolne, dplomowe i inne, 058/681-24-90, 0501-987-324

RENCISTA poszukuje pracy w zawodzie ślusarz-spawacz, wykonam wszelkie prace, 0608/134-667

WYKONAM ogrodzenia, oczka wodne z kamienia łupanego 0604-856-142

WYKONAM remont mieszkania od A do Z, niedrogo, własny transport, 058/681-68-67, 0609-373-495

AUTO MOTO

SPRZEDAM

BMW 318, 82 r., w całości lub na części, 1500 zł, 0694/672-215

FIAT 126 p, 1986 r., po blacharce i malowaniu, nowe opony, Kartuzy 0603-753-269

FIAT 126p, 85 r., po kap. remoncie, nowe opony, akumulator, 686-27-80

FIAT 126 p, 90 r., tel. 686-35-87

FIAT Punto, 1,7 TD, 1998, 058/56-215-94

FIAT Uno 1.0, 93 r., czerwony, 89 ty. km, 5 drzwi, stan bdb, 058/686-28-53

FORD Mondeo 1,8TD, 1995 r., klimatyzacja, CZ, ES, welurowa tapicerka, 120000 km, 20 tys. zł, 0695-41-26-41

HYUNDAI Excel, 1.5, 91 r., granat metalik, AA, AF, CZ, R, inne, 5,5 l/100 km, 8900 zł, 686-56-53

ŁADA 1300 1992 r., 3500 zł, Zawory, 058/684-23-71 po 19

MAN ciągnik siodłowy, 90r., webasto, ABS, 2 łóżka na poduszkach, naczepa plandeka 89r. na poduszkach powietrznych, tel. 0695/584-750, 052/397-94-03

NISSAN Cherry, części, 0693/345-322

NISSAN Cherry 1,5, 84r., 5 biegów, regulacja kierownicy, obrotomierz, tel. 0693/345-322

OPEL Kadett 1,3, 1982 r., uszkodzona instalacja elektryczna, przegląd do października, cena 1000 zł, tel. 058/681-13-28

OPEL Omega kombi, 2.0, 93 r., bordowy, ABS, CZ, S, H, EL, dokumentacja, 13 700 zł, 052/398-18-01, 0691/661-408

PEUGEOT 305 sedan, 1,3, 85r., kość słoniowa, stan idealny, 3500 zł do uzdodnienia, tel. 052/397-61-92

POLONEZ 1500, 1984 r., hak, sprawny technicznie, żółty, 600 zł, Kartuzy 0501-739-002

POLONEZ Caro, drugi na części, blacharka do remontu, 0502-132-093

POLONEZ Caro stan idealny, benzyna, gaz, książka gwarancyjna, tel. 058/684-14-95

RENAULT Clio, 1,4 RT, 95 r., 3-drzwiowy, 110 tys. km, fioletowy metalik, pełna dokumentacja, KT, AA, CZ, ES, WS, SZ, AF, H, airbag, 14.700 zł, Gdańsk 0501/624-901

SEAT Ibiza 1.2, 1986 r, srebrny metalik 2600 zł, 052/39719-78

TATRA 815 S3, 86 r., opony dobre, w ciągłej eksploatacji, 22 000 zł, 0502/481-238

ALUFELGI do Forda, VW, 14, stan bardzo dobry, 058/684-22-61

INSTALACJA gazowa, gaźnikowa, stan dobry, cena 300 zł, Kartuzy 0504-929-392

INSTALACJA gazowa, gaźnikowa, stan dobry, cena 300 zł, Kartuzy 0504-929-392

KAWASAKI 600 GPX Ninja, 93 r., 19 tys. km, stan bdb, 9500 zł, 052/397-84-39

KOŁYSKA do Fiata 126 cena do uzgodnienia, 058/684-09-20

MOTOCYKL Junak w częściach, cena 700 zł, silnik po remoncie i wypolerowany, tel. 0502/237-178

PRZYCZEPĘ kampingową, niemiecką, w dobrym stanie, 3500 zł, 058/684-22-04

SILNIK benz. 1.5 do BMW 316, 650 zł, 0501-544-024

WZMOCNIENIE przednie do Fiata 125, 058/681-03-64

KUPIĘ

AUDI, Daewoo, Fiat, Golf, Skoda, Opel lub inny, także lekko uszkodzony ew. do remontu, 0503/507-107, 058/340-95-32

DAEWOO, Renault, Fiat, Skoda, Toyota lub inny, 058/56-139-14, 0694/63-10-49

FIAT Punto, Brava, Seicento, Sierra lub inny, 058/56-139-14, 0694/63-10-49

FIAT Seicento, Siena, Punto, Brava, 058/56-111-72, 0501/675-382

OPEL Astra, Corsa, Vectra, VW lub inny, 058/56-139-14, 0505/037-647

OPEL Astra, Corsa lub Felicia, 058/56-111-72, 0693/123-694

OPEL Corsa „B" diesel do 6.000 zł, 058/685-55-70 po 21

OPEL Corsa, diesel do 8000 zł, może być uszkodzony, 0502/499-106

POLONEZ lub Favorit, chętnie z gazem (gotówka), 058/56-139-14, 0694/631-049

POLONEZ od 1992 do 2000, chętnie z gazem, 058/56-111-72, 0501/675-382

RENAULT Megane, Clio, Laguna, Felicia lub inny, 058/56-139-14, 0505/037-647

SKODA Felicia, Favorit, Octavia, Fabia lub inny, 058/56-139-14, 0694/631-049

WARTBURG kombi lub nadwozie kompletne kupię, Sierakowice 0609-772-337

A! Auta okazyjnie. **Gotówka** 554-44-00

A! **Gotówka** skupujemy osobowe, 554-20-22, 0501/188-404

ABSOLUTNIE kupimy każdy samochód powypadkowy, cały, płacimy gotówką. Tel. 0609-618-215, 0504-225-138

ABSOLUTNIE kupimy samochody powypadkowe, całe, płacimy gotówką. 0609-618-215, 0504-225-138

AUTA! Uszkodzone. Zachodnie. 671-59-62, 0601/800-490

INNE

AUTOWYNAJEM! Zastępcze- Refundacja z OC sprawcy. 058/552-75-22, 0601/651-672

NIERUCHOMOŚCI

SPRZEDAM

BRUSY, dom 110 m kw., podpiwniczony, działka, ul. Tulipanowa, 052/398-20-10

BRUSY, dom mieszkalny- 150 m kw., po remoncie, do zamieszkania od zaraz, działka 1400 m kw., domek gosp. z garażem, (052) 397-36-78

CHOJNICE, działka budowlana o pow. 1530 m kw., uzbrojona, 4000 zł, tel. 0600/137-181

CHOJNICE, mieszkanie 4-pokojowe, pow. 58 m kw., własność hipoteczna, II piętro, dogodna lokalizacja, tel. 052/397-33-01

CHOJNICE, mieszkanie 60 m kw. lub zamienię na mniejsze, (052) 397-62-69 po 19,00

CHOJNICE, mieszkanie własnościoe 34 m kw., 2 pok., kuchnia, 0692/033-885

OSIEK Bory Tucholskie, 1,05 ha, działka rekreacyjna, otoczona lasami, 8 zł/ m kw., 0507/049-557

POŁĘCZYNO, ziemię 3,33 ha, 2 stawy, prąd na polu, dojście do jeziora, 058/684-15-60

POMIECZYNO działka budowlana 12 zł/m kw., tel. 058/681-50-11

RĄB gospodarstwo rolne z budynkami o pow. 8 ha, 0604-927-713

REDA, działka 4400 m, obok salonu Seata, vis a vis Euromarketu. 0505/135-309, 0505/083-303, 679-18-19 po 20.00

REDA działki budowlane, 1200- 5000 m, pod zabudowę jednorodzinną (możliwość usług „9MU"), pełne uzbrojenie, piękna lokalizacja przy trasie Reda- Wejherowo, blisko las, rzeka, 18 euro/ m, 0505/135-309, 0505/083-303, 679-18-19 o 20.00

RÓŻYNY, działki budowlane, woda, gaz, energia, grunt 3 klasa, cena 19 zł m kw., tel. 0600/034-131

SIERAKOWICE, działka budowlana 1300 m kw., 058/684-76-93, 0505-091-828

SIERAKOWICE działkę budowlano – rzemieślniczą, 850 m kw., przyłącza na granicy, 0693-477-303

SIERAKOWICE os. Wichrowe Wzgórze, mieszkanie 67,7 mkw, parter, słoneczne, 68.000 zł, 058/681-69-62

SIERAKOWICE wyb., działki budowlane 1000, 2000 m kw., 058/681-91-87

SKORZEWO działka budowlana 950 m kw, uzbrojona gotowa piwnica, tel. 058/686-43-72

SŁUPSK mieszkanie własnościowe 48,8 m kw, 4 p. 059/844-37-24

SZNURKI gm. Chmielno dom 60 m kw., działka 830 m kw., garaż woda, prąd, 058/681-23-90

TCZEW pawilon handlowo-usługowy 500/1500, 058/532-24-14 (10: 00-18: 00)

ŁĄCZYNO działka budowlana w okolicy jezior raduńskich, projekt, pozwolenia, zalane fundamenty, 0504-484-910

NIEDAMOWO, mieszkanie własnościoe 34 m kw., 2 pok., kuchnia, 0692/033-885

OSIEK Bory Tucholskie, 1,05 ha, działka rekreacyjna, otoczona lasami, 8 zł/ m kw., 0507/049-557

POŁĘCZYNO, ziemię 3,33 ha, 2 stawy, prąd na polu, dojście do jeziora, 058/684-15-60

POMIECZYNO działka budowlana 12 zł/m kw., tel. 058/681-50-11

RĄB gospodarstwo rolne z budynkami o pow. 8 ha, 0604-927-713

REDA, działka 4400 m, obok salonu Seata, vis a vis Euromarketu. 0505/135-309, 0505/083-303, 679-18-19 po 20.00

REDA działki budowlane, 1200- 5000 m, pod zabudowę jednorodzinną (możliwość usług „9MU"), pełne uzbrojenie, piękna lokalizacja przy trasie Reda- Wejherowo, blisko las, rzeka, 18 euro/ m, 0505/135-309, 0505/083-303, 679-18-19 o 20.00

RÓŻYNY, działki budowlane, woda, gaz, energia, grunt 3 klasa, cena 19 zł m kw., tel. 0600/034-131

SIERAKOWICE, działka budowlana 1300 m kw., 058/684-76-93, 0505-091-828

SIERAKOWICE działkę budowlano – rzemieślniczą, 850 m kw., przyłącza na granicy, 0693-477-303

SIERAKOWICE os. Wichrowe Wzgórze, mieszkanie 67,7 mkw, parter, słoneczne, 68.000 zł, 058/681-69-62

SIERAKOWICE wyb., działki budowlane 1000, 2000 m kw., 058/681-91-87

SKORZEWO działka budowlana 950 m kw, uzbrojona gotowa piwnica, tel. 058/686-43-72

SŁUPSK mieszkanie własnościowe 48,8 m kw, 4 p. 059/844-37-24

SZNURKI gm. Chmielno dom 60 m kw., działka 830 m kw., garaż woda, prąd, 058/681-23-90

TCZEW pawilon handlowo-usługowy 500/1500, 058/532-24-14 (10: 00-18: 00)

TCZEW ul. Pomira 4, sprzedam mieszkanie 2 pokojowe, 55 mkw wraz z przyległym lokalem 31 mkw, nadającym się na biuro, gabinet, sklep lub adaptację na trzeci pokój mieszkalny 091/4-344-406

WĄGLIKOWICE, działka bud. 910 m kw. na trasie do Wdzydz Kiszewskich, 22 zł/m kw., 0691/840-800

WIELE działki budowlane od 1.000- 2.000 m kw., 058/687-35-28

WYGONIN, działka letniskowa, blisko jeziora, 0602/594-907

WYSIN k/ nowej Karczmy, miejsce rekreacyjne z byłem siedliskiem, uzbrojone z dużym stawem, 500 m od rzeki, 45.000 zł, 0602/178-387

BORY Tucholskie, atrakcyjne działki budowlane 1000-1600 m kw., 6-7 zł m kw., (052) 336-10-10 wieczorem

BORY Tucholskie, działki letniskowe blisko Jeziora Okonińskiego, przy lesie, tel. 0604/878-117

GARAŻ blaszany, ocynkowany, solidnie zbudowany, stan bdb, Wejherowo, 1400,00 zł, 0691-654-[illegible], (058) 672-76-67 wieczorem

KASZUBY, domek drewniany całoroczny, 96 m kw., 30 000 zł, 0604/617-292

KASZUBY, domek letniskowy drewniany całoroczny, 65 m kw., 20 000 zł, 0604/617-292

ZIEMIA 1,5 ha wraz z budynkami, okolice Chojnic, tel. 0693/345-322

KUPIĘ

CHOJNICE, mieszkanie o pow. 30-40 m kw., tel. 0602/802-460

CHOJNICE centrum, 2-, 3-pokojowe, własnościowe, z własnym ogrzewaniem gazowym, płatne gotówką, (0606) 37-49-06

KARTUZY, mieszkanie 3-pok., 0600/636-333

KARTUZY dwupokojowe mieszkanie kupię, 0693-642-164, 0609-772-279, 629-12-16

KOŚCIERZYNA, Kartuzy- okolice, 2- 3 hektary ziemi rolnej z ciekiem wodnym, niedrogo kupię, 0601/06-16-64

ATRAKCYJNIE położona ziemia rolna, budowlana, nieużytki lub inne w rozsądnej cenie, 0503/507-107, 058/340-95-32

DOM jednorodzinny nowy lub w dobrym stanie, przy spokojnej ulicy, 0608/708-152

POWIAT kartuski, ziemia do 3000 zł/ha, 0502/499-106

INNE

BOLSZEWO- odnajmę samodzielne mieszkanie (prywatnie lub firmie), 60 m, (058) 676-63-90

BORKOWO – Żukowo dom letniskowy całoroczny zamienię na mieszkanie w Gdańsku, 058/681-00-44

BORKOWO dom letniskowy całoroczny, zamienię na mieszkanie w Gdańsku 0600-471-308

CHOJNICE, do wynajęcia mały dom wolno stojący, umeblowany, wysoki standard, BIM, 052/396-73-01

CHOJNICE, mieszkanie o pow. 60 m kw., I piętro, ul. Książąt Pomorskich, sprzedam lub zamienię na mniejsze, tel. 052/397-62-69 po 19.00

CHOJNICE, mieszkanie ZGM M-3 zamienię na jednopokojowe, może być stare budownictwo, do remontu, też poza Chojnicami, tel. 0502/181-563

DĄBROWA wydzierżawię osadę położoną przy lesie, jezioro- 700 m, 0607/104-181

KARTUZY, os. Derdowskiego – M-3 odnajmę na dłuższy czas, 0605-475-360

KARTUZY centrum, mieszkanie do wynajęcia na dłuższy czas, 130 m kw., 3 pokoje, czynsz, kaucja, 058/681-02-80

KARTUZY lokal o powierzchni 250 m na magazyn lub usługi, 0603/92-32-94

KARTUZY ładną, zadbaną kawalerkę sprzedam lub zamienię na mieszkanie 2-pokojowe, 0601-254-334, 681-42-64

KARTUZY odnajmę mieszkanie dwupokojowe, 058/681-03-54

KARTUZY odnajmę pokój z kuchnią, kontakt po godz. 19, tel. 681-38-90

KARTUZY posiadam lokal do wynajęcia, 220 m kw., na działalność gospodarczą, tel. 0502-92-56-53, po 19 681-41-37

KARTUZY zamienię M-3 na domek, także do małego remontu, 058/681-00-06

KOŚCIERZYNA, poszukuję do wynajęcia mieszkania 3- lub 4- pokojowego, zadbane, tel. 506/05-23-83

KOŚCIERZYNA, wydzierżawię ziemię, 058/686-90-71

KOŚCIERZYNA, zamienię działkę bud. 1000 m kw. na mieszkanie własnościowe, 0605/482-606

KOŚCIERZYNA centrum, lokale handlowe do wynajęcia, 0601/057-249

KOŚCIERZYNA centrum, wynajmę nowe mieszkanie, 33 m kw., 1 osobie lub 2 paniom pracującym. Pokój, kuchnia, łazienka, balkon, wyposażone w meble, sprzęt kuchenny, 058/686-34-57

KOŚCIERZYNA mam do wynajęcia 32 m kw. na biura, gabinety, tel. 686-44-22

KOŚCIERZYNA ul. Przemysłowa, mam do wynajęcia lokal 70 m kw. z wyposażeniem i przeznaczeniem do prowadzenia hurtowni mięsno- wędliniarskiej, nabiałowej lub innej, tel. 0601/88-45-97

LĘBORK lokal 78 m centrum miasta do wynajęcia na działalność 0/601-05-19-19

NOWA Karczma, mam do wynajęcia piętro domu, osobne wejście, 55 m kw., na mieszkanie lub działalność, 600-945-408

REDA, komfortowe, umeblowane, 550,- +opłaty licznikowe, 673-84-71, 0602-705-002

SŁAWNO mieszkanie 48,28 m kw., parter zamienię na Kartuzy, 059/810-25-38 po 20

WEJHEROWO (centrum)- odnajmę umeblowany pokój z używalnością kuchni, osobie niepalącej, (058) 672-78-96 po 17.00

DOM

SPRZEDAM

BOAZERIE, deski podłogowe, listwy, (058) 342-54-31

CZAJNIK bezprzewodowy, ekspres, opiekacz, mikser, niedrogo, Ostrzyce 058/694-17-05, 0694-539-021

DESKI czereśnia 35 mm grubości, 0692-066-404

DREWNO kominkowe brzoza 85 zł, pocięte, połupane, 0604-814-622

ETERNIT nowy, niska fala, 13 zł/szt.- do uzgodnienia, 687-37-68

FOTELE, 2 sztuki, w dobrym stanie, 50 zł/sztukę, 058/681-08-23

KAMIEŃ granit kostka 20 x 20, 350 zł/t, Kartuzy 0609-064-173

KOMPLET narożnikowy kuchenny, tel. 0693/345-322

KRZESŁA drewniane, tapicerowane (4 szt.), stół. Wejherowo, (058) 677-54-80

KUCHENKA gazowa, stan bdb, 0693/345-322

LODÓWKA dwudrzwiowa, samorozmrażająca i pralka automatyczna wysokoobrotowa, 058/684-14-95

LODÓWKA Silesia, 150 cm wysokości, 55 cm szerokości, 280 l. Wejherowo, (058) 677-54-80

ODTWARZACZ DVD Sony (najnowszy, nieużywany, gwarancja), 058/681-44-59 do godz. 10 lub po 16

PIEC CO nowy, niedrogo, tel. 052/398-33-19

SIATKA ogrodzeniowa powlekana PCV, ocynkowana, słupki, Przywidz, tel. 058/68-25-138

SOFA 3 + 2 + fotel finka, kolor zieleń, stan bardzo dobry, 058/684-25-18

STÓŁ kuchenny, jasne drewno, 50,00 zł, Wejherowo, (058) 672-76-67 wieczorem

SYPIALNIA z lustrem i radiem, komplet, kolor biały lub grafit, 052/397-09-71

SZAFA 2-drzwiowa z barkiem i biblioteczką na książki, brązowa. Wejherowo, (058) 677-54-80

ZAMRAŻARKA 4-szufladowa, stan idealny, tel. 052/397-89-47

ŻYRANDOL biały, 5 żarówek 40 zł, 2 chodniki zielone w róże, 058/694-27-28

KUPIĘ

BRZOZĘ, czereśnię, **olchę**, drewno tartaczne, 0502-241-760

INNE

KOMINKI parapety – marmur, granit, 0501-478-531

ODNAWIANIE wanien, 0600-979-826

GINEKOLOG dyskretnie, 0608/711-039

GINEKOLOG zabiegi 0605-540-148

TRĄDZIK różowaty i młodzieńczy – skuteczna metoda. Usuwanie naczynek, przebarwień, włókniaków, rubinków, brodawek. Kolczykowanie ciała. Konsultacje dermatologiczne. Niskie ceny. Gabinet Kosmetyczny Kartuzy, ul. Ceynowy 8 (pawilon np. szpitala), tel. 681-18-20, 0602-120-271

0501/324-298 Ginekolog. Zabiegi

0694/663-844 Ginekolog. Pełen Zakres.

ROTTWEILERY rodowodowe, 500 zł. Tel. 055/279-59-50, 0606-275-844

SHAR-PEI 0601/167-665

SHIH tzu bez metryki, suczka 3-mies., sprzedam, 052/398-77-64

STAFORD amerykański, szczenięta białe i czarne, bez rodowodu, sprzedam, 052/395-10-10 do 17.00, 0606/613-149

STAFORD amerykański, szczenięta białe i czarne, bez rodowodu, sprzedam, 052/395-10-10 do 17.00, 0606/613-149

ŚWINIA złotnicka, pstra, okazja, (058) 668-58-75

CIĄGNIK C 360, 330 od 5000 zł, C-360 3P, MF 255, Zetor 7245 4x4 1984 r., Atlas czteroskibowy, pług podorywkowy pięcioskibowy, kultywator, brony, dmuchawa-do siana. Tel. 058/684-32-92, 0601-160-439

CIĄGNIK Pronar 320, 35 KM, 4x4, U-912, U-1012, przyczepa wywrotka na balonówkach, opryskiwacz 400 litrów. Tel. 058/684-32-92, 0601-160-439

DMUCHAWA do ziarna, brony ciężkie, śrutownik bijakowy, cyklop, prasa, 058/676-83-10

KOMBAJN Bizon Z-56 1985 r., ciągnik MTZ -82 lub Ursus 385, 0692-139-023

KOPARKA 407 samojezdna na kołach, 12 000 zł, 0502/481-238

KOSIARKA, traktorek, 22 200 i 2600 zł/szt., sprzedam, 058/686-44-22

WIRÓWKĘ i elektryczną maszynę do szycia, tanio kupię, 0604-432-509

USŁUGI INNE

RÓŻNE

ADAPTACJE remonty biur lokali. Profesjonalnie, kompleksowo, terminowo, tanio. Sufity modułowe, suche zabudowy oraz inne remontowe, tel/ fax 692-89-91, 0501/017-831

BARDZO dobra znajomość branży drzewnej. Napiszę pracę- technologia, nauki społeczne, ekonomia. Biuro Ogłoszeń Chojnice, Stary Rynek 2, tel. 052/396-53-99 oferta nr 12426246

NAJSTARSZA wytwórnia pustaków i bloczków na Kaszubach (z wibroprasy), żwir, czarnoziem. Władysław Joskowski, Golica 058/681-62-16, 0605-314-873

OGÓLNOBUDOWLANE, szybko, tanio, 058/345-71-98, 0505/306-422

PARKIET! 058/551-19-20. Układanie. Cyklinowanie, 0602-449-321

WIERZYTELNOŚĆ zabezpieczoną hipoteką **kupię** 0605/037-547

WRÓŻBITA- jasnowidz- parapsycholog. 058/663-74-74, 0609/350-500

WYKONUJEMY tynki gipsowe z agregatu, docieplania elewacji oraz wszelkie roboty wykończeniowe. Tanio, wysoka jakość, krótkie terminy realizacji. Wystawiamy faktury VAT. Tel. 058/685-34-46, 0606-550-084

WYKOPY ziemne niwelacja, transport. Kartuzy, 0608-84-22-84

ZWROT podatku za legalną pracę w Niemczech zapewni biuro rachunkowe, 058/661-61-10

ŻWIR piasek, czarnoziem – transport. Kartuzy, 0608-84-22-84

INNE

SPRZEDAM

BLUZKI. Zakład Konfekcyjny oferuje bluzki, tradycyjny krój, duże rozmiary, modna kolorystyka, tel. 052/397-57-53 9-17, 0609/558-237

Bluzki. Zakład Konfekcyjny oferuje bluzki, tradycyjny krój, duże rozmiary, modna kolorystyka, tel. 052/397-57-53 9-17, 0609/558-237

BRYCZKA, 5500 zł, Chojnice 052/397-16-93 po 20.00, 0501/043-507

CZARNOZIEM Dębogóry koło Kościerzyny, 0608/577-680

DISCMAN Panasonic, stan bdb, 70 zł, 0505-266-478

KEBABY, gyrosy, grile kontaktowe, nowe- tanio. 0501/48-39-68

KOBIAŁKI 629-76-44

KUBKI plastikowe do napojów 0,3 i 0,5 l, tanio, 0606/831-658, 686-74-23

SUKNIA ślubna rozmiar 38/40, tel. 0606-974-563

SUKNIA ślubna zdobiona różyczkami, dwuczęściowa, rozmiar 38/40 z dodatkami, 0608-100-929

SUKNIĘ ślubną białą, na ramiączkach, I właścicielka, po czyszczeniu, 058/681-75-37

SUKNIĘ ślubną gorset z koronki, rozmiar 36/38, 164 cm, 058/681-13-74, 0695-212-415

TELEFON komórkowy Alcatel DB na części + ładowarka, 0601/195-313

TELEFON komórkowy Siemens C30 z ładowarką, 100 zł, 0601/195-313

TELEFON Sony Ericssont 68 i plus łańcuszek złoty 058/681-84-45, 0693-452-898

WÓZEK dziecięcy, Chojnice 397-78-09

WÓZEK głęboki, rączka regulownaa, cena do uzgodnienia, 0695/480-284

37 zestawów klocków Lego w skrzyni z plastiku wraz z instrukcjami, dla dziecka powyżej 5 lat, Chojnie 397-95-67

KUPIĘ

ANTYKI meble, bibeloty wszystkie starocie przedwojenne itp zdecydowanie kupię 0694/226-983

PALETY używane, 0693/296-982

PALETY używane, 0693/296-982

SUKNIĘ ślubną z krótkim rękawem, rozmiar 40 na 165 cm, 0501-209-574

INNE

HURTOWNIA odzieży używanej, 0605-748-867

OŚWIATA- Lingwista: posiadamy zezwolenie na szkolenie spawaczy na uprawnienia dozorowe. Kursy, egzaminy: spawania podstawowego, PRS, w argonie, stali nierdzewnych, SEP, palaczy kotłów, wózki widłowe, pedagogiczne, inne. Gdańsk, Waryńskiego 4, 341-21-82

MATRYMONIALNE

RÓŻNE

NIEMIEC 39 lat, 178 cm, szuka trwałego związku z atrakcyjną Polką (chętnie brunetką), 24- 29 lat, niezależną. Oferty, zdjęcia! Biuro Ogłoszeń, ul. Gimnazjalna 1, 83-200 Starogard Gd., oferta 12420914

10165961/A/97

OKNA TYTANOWE

PROFIL NOWEJ GENERACJI
Bezpieczniej, cieplej, ciszej

teraz promocja 37%*

Chojnice ul. Strzelecka 9 tel. 052 3951259; Kartuzy ul. Gdańska 29 tel. 058 6814525; Kiełpino ul. Kartuska 1A tel. 058 6810520; Kościerzyna ul. Wojska Polskiego 1A tel. 058 6867614; Wejherowo ul. Ofiar Piaśnicy 1A tel. 058 6720325; Władysławowo ul. Towarowa 17 tel. 058 6740093; Żukowo ul. Armii Krajowej 1A tel. 058 6859809

www.ms.pl ✆ 0 801 608 608
*szczegóły w Salonach Sprzedaży

FABRYKA OKIEN POLSKA MS

TURYSTYKA I SPORT

RÓŻNE

BRYCZKA i sanie konne sprzedam, cena 3500 zł, tel. 058/684-34-54, 0601-970-983

HALA namiotowa 9,5/9,6/4,60 m, + estrada 8/8 m, na imprezy plenerowe lub tym podobne, sprzedam, tel. 0602/677-551

KOLONIE: Słowacja, Stężyca, angielski, konie, taniec. „Oświata-Lingwista" 058/346-29-64

ŁÓDKĘ laminat 2,5 x 1,25 sprzedam, wiosła gretingi, zarejestrowana, 800 zł, 343-53-00, 0602-583-050

PONTON wraz z wiosłami, nowy, 230 zł, sprzedam, 0608/874-529

SIWIAŁKA domek, 25 zł/ doba, 0601/992-053

SPRZEDAM dwa silniki przyczepne do łodzi typ SM-702, 300 zł, 058/343-53-00, 0602-583-050

ZDROWIE I URODA

RÓŻNE

DENTYSTA Chwaszczyno, czynne również w sobotę 10.00- 12.00, 552-88-29

GINEKOLOG! 0501/536-770 dyskretnie

GINEKOLOG! 0604/823-164 Bezzabiegowo!

ALERGIA komputerowe testy, 90 alergenów 100 zł, Gdańsk 058/520-12-90, Gdynia 058/621-75-20

LIKWIDACJA alkoholizmu, narkomanii- jednorazowo, 058/663-74-74

MASAŻ limfatyczny, odchudzanie kończyn, bioder, pośladków, zwalczanie cellulitis (algi, vraping) ujędrnianie (obwisłe brzuszki) aparatem najnowszej generacji. Niskie ceny. Kosmetyka – Kartuzy, ul. Ceynowy 8 (pawilon np. szpitala), tel. 681-18-20, 0602-120-271

ZWIERZĘTA

RÓŻNE

BERNEŃSKI pies pasterski, szczenięta rodowodowe po utytułowanych rodzicach, sprzedam, tel. 058/679-14-08

JAMNIKI szorstkowłose- sprzedam, w dobre ręce, odbiór- po 10 czerwca, (058) 678-15-53

KOZĘ z kózką sprzedam, bardzo dobra w mleko, 058/684-52-34

KROWA wysokocielna – sprzedam, 058/681-49-15 Kartuzy

KRÓLIKI duże- 20 zł/szt., małe- 10 zł/szt., sprzedam, 0693/296-982

KRÓLIKI duże sprzedam, 0693/296-982

KURKI odchowane, Kiełpino ul. Długa 41, 058/681-39-95

KURY nioski 1,5-roczne białe, jajka brązowe, 3 zł/ szt. Goręczyno ul. Jałowcowa 13 (sprzedaż do 23. 06)

LABRADORY. 091/483-53-46

YORKSHIRE terrier- szczenięta po bardzo ładnych, rodowodowych rodzicach, po czempionie, matka do zobaczenia, suczka 2000,-; piesek 1800,- sprzedam, tel. (058) 671-67-30 Rumia

ROŚLINY

RÓŻNE

BUKSZPAN sadzonki wielkość 25 – 35 cm, cena do uzgodnienia, 058/684-09-20

CHOINKI – małe 2000 sztuk, sprzedam, 0696-134-608

SŁOMĘ żytnią po prasie 140 zł., Rąb 0604-927-713

ŚWIERKI srebrne, tuje i bukszpany, od 5 do 20 zł, 058/685-92-46

MASZYNY I URZĄDZENIA

RÓŻNE

CIĄGNIK 3865 A z napędem, Białoruś 82 MTZ, cyklop, 058/676-83-10

MASZYNY stolarskie, skup, sprzedaż, 0602-459-611

MŁUCARNIA samoczyszcząca, sprzedam, 684-87-87

NACZEPĘ do zwózki siana sprzedam, 058/684-27-87

POMPA ssąca tłocząca, 4-stopniowa, pojemnik aluminiowy po mleku, Zawory, 058/684-23-71 po 19

PRASA do słomy K424, wysokoobrotowa, rozrzutnik obornik dwuosiowy po remoncie, Cyklop, pług czteroskibowy ruski, przyczepa jednoosiowa do remontu, sprzedam, 058/686-25-69, 0603/486-987

RAMĘ kultywatora, szafki ubraniowe, 058/684-27-87

ROZRZUTNIK dwuosiowy, cyklop, kombajn Bizon Z-56, 1985r., 058/676-83-10

SILNIK 1,5 kW/380 V/1450 obr., 75 zł, 0609/549-727

ŚCINACZ zielonek Orkan, pług trzyskibowy, 058/684-27-87

TRAK taśmowy z ostrzałką i rozwierakiem na torowisku, 10 500 zł, sprzedam, 058/686-29-93

URSUS 385 A, 4x4 1981 r., ciągnik MTZ, prasa Z224, 0604-814-622

CHATY drewniane 089/622-60-60 www.wasco.pl

DETEKTYW! 058/300-09-81, 0602/474-973

DETEKTYW, licencja, fachowość, dyskrecja, (0601) 692-992

DŁUGI, handel, odzysk, 058/300-09-82, 0602/474-973

EKSPRESOWE pożyczki pod nieruchomości bez zdolności kredytowych, 0605/037-547

EKSPRESOWE pożyczki pod nieruchomości bez zdolności kredytowych, 0605/037-547

KOPANIE stawów, czyszczenie rowów, 058/685-57-93

Kredyty 48 godzin, Chojnice, ul. Sukienników 11, tel. 052/396-22-80, kom. 0600/751-115

MALOWANIE kafelkowanie, szpachlowanie, montaż okien i drzwi, ocieplanie, Żukowo 0693-642-108

Dziennik Lokalny - kupon dla osoby fizycznej uprawniający do jednego bezpłatnego ogłoszenia drobnego do 10 słów
pakiet nr 2

PROSZĘ WYPEŁNIĆ DRUKOWANYMI LITERAMI I ROBIĆ ODSTĘPY MIĘDZY WYRAZAMI

treść:

kontakt:

Wyłącznie do wiadomości biura ogłoszeń

imię i nazwisko

adres

nr dowodu telefon

podpis

TYLKO DLA OSÓB FIZYCZNYCH
– biuro ogłoszeń zastrzega sobie prawo do zredagowania, sklasyfikowania ogłoszenia lub jego niezamieszczenia – ogłoszenia zawierające w treści nazwisko i adres należy nadać osobiście w biurze ogłoszeń.

ZOSTAW KUPON W LOKALNYM BIURZE OGŁOSZEŃ
Chojnice, ul. Stary Rynek 2
Kartuzy, ul. Jeziorna 2/27
Kościerzyna, ul. Długa 31

WRZUĆ KUPON DO NIEBIESKIEJ SKRZYNKI DB
Chojnice, ul. Stary Rynek 2,
Czersk, ul. Kościuszki 20,
Kartuzy, ul. Jeziorna 2,
Kościerzyna, ul. Długa 31.

PRZEŚLIJ KUPON POD ADRESEM
Dziennik Bałtycki 80-894 Gdańsk
Targ Drzewny 9/11 „GRATKA"

Informacje o ogłoszeniach bezpłatnych uzyskasz pod numerem (058)30 03 259

10164819/A/5

PIŁKA NOŻNA

Powstrzymać Borówę

GDAŃSK. Piłkarze czwartoligowej Chojniczanki zmierzą się w Gdańsku z miejscowym Nordcoopem. Smaczku konfrontacji dodaje fakt, że w Nordcoopie gra obecnie Andrzej Borowski, wychowanek Chojniczanki i jej najlepszy napastnik. Czy obrona Chojniczanki da sobie radę z liderem strzelców IV ligi? Początek meczu w sobotę o godz. 11.

Przyjedzie Lechia

CZERSK. Jutro o godz. 17 Borowiak Czersk podejmować będzie lidera okręgówki, Lechię Gdańsk. Lechia w tym meczu może już wywalczyć awans do IV ligi. Gdańszczanom wystarczy remis. Trener Borowiaka, Bogdan Czaja zapewnia jednak, że Borowiak tanio skóry nie sprzeda.
- Czekamy na Lechię - mówił po wygranym meczu z wiceliderem, Powiślem Dzierzgoń.
Borowiak ostatnio znakomicie spisuje się na własnym obiekcie. W sześciu spotkaniach zgromadził komplet punktów, strzelił rywalom 15 bramek, nie tracąc żadnej. Na pewno można spodziewać się przyjazdu sporej grupy kibiców z Gdańska. Sympatycy miejscowych również nie powinni zawieść.

Wygrana przesądzi

CHOJNICE. Kolejarz Chojnice o tej samej godzinie podejmować będzie na stadionie przy ul. Lichnowskiej Polankę Rokocin. Dla chojniczan to bardzo ważny mecz. Wygrana może przesądzić o tym, że Kolejarz nie będzie musiał walczyć o utrzymanie w barażach. *(Mroz)*

Gmina Chojnice. Liga walkowerów

Niepisane prawa gry

Miało być rekreacyjnie, fair play, dobra zabawa po minimalnych kosztach. Tymczasem są kłótnie, bójki, groźby pod adresem sędziów i rywali, walka o punkty poza boiskiem. O co? O to, kto najlepiej kopie w gminie. Nie wiadomo tylko, czy piłkę, czy leżącego arbitra. Tak wygląda piłkarska liga międzygminna, organizowana przez LZS Gminy Chojnice. Niezależna od Polskiego Związku Piłki Nożnej i kierująca się własnymi, niepisanymi prawami.

Wygrana to dopiero początek

W lidze międzygminnej nie wystarczy wygrać na boisku. Może się bowiem okazać, że potem trzeba będzie stoczyć drugą batalię, tym razem przy zielonym stoliku. Rywal wniesie odwołanie i zażąda walkoweru. Najczęstszą przyczyną jest gra nieuprawnionego zawodnika. Walkower zostanie przyznany, więc przeciwnicy odwołają się od tej decyzji. Odwołanie zostanie przyjęte i wynik z boiska przywrócony. I nagle okazuje się, że drużyna w jednej kolejce zebrała 9 punktów. 3 za zwycięstwo, 3 za przyznany na jej korzyść walkower, 3 za odwołany walkower na jej niekorzyść. W następnej kolejce drużyna traci wywalczone punkty, gdyż wcześniejsze decyzje zostały odwołane. I tak w kółko. Po kilkunastu kolejkach niemal każdy z działaczy ma na swój użytek własną tabelę, z uwzględnionymi na jego korzyść walkowerami i każdy uważa, że jego jest właściwa.

Zrzeszeni czy nie

Lawinę walkowerów rozpętało odwołanie drużyny z Moszczenicy, po przegranym przez nich meczu z Orionem Ogorzeliny. W drużynie Oriona grał Karol Lewandowski, jesienią reprezentujący barwy Piasta Człuchów. Został przyznany walkower dla Moszczenicy, lecz Lewandowski po jakimś czasie przyniósł zaświadczenie z Piasta, iż już tam nie gra i decyzję cofnięto. Jednocześnie Orion zażądał walkowera w meczu z Czarnymi Ostrowite. Zarzut był identyczny, jak ten, przed którym Orionowi udało się wybronić - zdaniem działaczy z Oriona, w zespole Czarnych grają dwaj piłkarze Chojniczanki: Maciej Szmagliński i Dariusz Dobranc. Jak zapewnia Marcin Synoradzki, działacz Chojniczanki, obaj piłkarze od ponad roku nie pojawili się na treningu. Przyznano jednak walkower dla Oriona. Czarni na pewno się odwołają. Kółko dalej się toczy.

Obecnie w lidze gminnej nie wystarczy wygrać na boisku. W meczu Czarnych z Szarżą wątpliwości jednak nie było.

Fot. Tomasz Mrozek

Odpowiedzialnego brak

Kto decyduje o walkowerach? Tak do końca tego też nikt nie wie. Jest komisja rewizyjna, lecz tylko jedna osoba, Zenon Szałański ze Sławęcina tak naprawdę w niej działa. Andrzej Półgęsek, pracownik Urzędu Gminy w Chojnicach występuje podczas posiedzeń komisji jako obserwator, Jan Koperski, przewodniczący Rady Gminnej LZS jako osoba opiniująca.

- Nie wiem, kto podjął decyzję o walkowerze w meczu Moszczenicy z Orionem - mówi Zenon Szałański. - Nie było mnie przy tym. Osobiście mam wstręt do takich rozwiązań. Proponowałem rozegranie dodatkowego meczu tym drużynom. W tej całej sytuacji winni są wszyscy. Każdy widzi nieprawidłowości u innych, a siebie uważa za świętego. A skończy się to tym, że wójt przestanie dawać pieniądze na tę ligę i w ogóle jej nie będzie.

Regulamin „na gębę"

Na pewno nie bez znaczenia jest fakt, że ligowi działacze nie spisali regulaminu rozgrywek.

- To paranoja. Od samego początku nie wiadomo, na jakiej podstawie są podejmowane decyzje. Nie ma żadnego regulaminu - mówią działacze z Moszczenicy. - Opieramy się na ustnych ustaleniach, które każdy interpretuje, jak mu wygodnie. Regulamin Polskiego Związku Piłki Nożnej obowiazuje w całej Polsce, tylko nie w gminie Chojnice. Tu jest wolna amerykanka. I to nie od dzisiaj.

Ustalenia są

- Nie do końca tak jest - odpowiada Jan Koperski. - Mamy ustalenia naszej ligi, stosujemy się też do regulaminu PZPN, inaczej natomiast rozwiązujemy sprawę transferów. Prawda jest taka, że jesienią, gdy miałem swój dyżur w Urzędzie Gminy, takich sytuacji nie było. Gdy prowadziłem rozgrywki było jasne, kto może zagrać, a kto nie. Zimą zrezygnowano z moich usług i powstało zamieszanie. A jeżeli chodzi o nieprawnionych zawodników, to jest w tym trochę cwaniactwa działaczy. Zagramy, a jeżeli nie uda się wygrać, to mamy jeszcze furtkę i możemy starać się o walkower.

Ma być lepiej

Całą sytuacją mocno poirytowani są w gminie.

- Dla mnie zachowanie działaczy jest niepojęte. Nie uda się drużynie wygrać na boisku, to zaczyna szukać punktów poza nim. Jeżeli nie zrozumieją, co to jest walka fair play, to do niczego nie dojdziemy - mówi Andrzej Półgęsek. - Oni sami stwarzają tę chorą sytuację.

Jest jednak szansa, że już jesienią to się zmieni. Wójt gminy Chojnice, Zbigniew Szczepański już zapowiedział, że będzie stworzony regulamin rozgrywek, z bardzo rygorystycznymi przepisami dotyczącymi sportowej rywalizacji oraz transferów. Gmina wspomagać będzie finansowo tylko te drużyny, które wyrażą chęć funkcjonowania jako stowarzyszenia.

(Mroz)

Wyniki

Orzeł Nieżychowice - Orion Ogorzeliny 3:2. Bramki dla Oriona: Sylwester Szymański, Karol Lewandowski; **Mat Ciechocin - Meteor Silno 5:3.** Bramki: Paweł Dalga 2, Sebastian Sprada, Krzysztof Papka, Piotr Kolekta - Grzegorz Łysak, Siergiej Aleksander, Kamil Pril; **Sparta Konkorzyny - Moszczenica 2:1.** Bramki: Przemysław Gatz, Andrzej Gostomczyk - Tomasz Gatzke; **Czarni Ostrowite - Sławęcin 7:1.** Bramki: Mariusz Ciurzyński 2, Maciej Ostrowski 2, Jarosław Stanisławski, Dariusz Dobranc, Lech Andrych - Paweł Pawlak; **Szarża Krojanty - Zryw Dąbrówka 4:4.** Bramki: Bartłomiej Kurs 2, Grzegorz Szczepanik, Maciej Gakan - Tomasz Adamczyk 2, Tomasz Korczyc, Łukasz Bosiacki.

Tabela

1. Mat	17	31	41-34
2. Zryw	16	29	52-32
3. Orion	17	28	47-42
4. Czarni	16	27	39-34
5. Szarża	17	27	45-44
6. Orzeł	16	24	30-27
7. Moszczenica	16	23	33-31
8. Sparta	17	22	33-39
9. Sławęcin	17	18	28-33
10. Meteor	17	3	29-61

Tabela uwzględnia wyłącznie wyniki uzyskane na boisku.
Następne mecze: Zryw - Orzeł, Sławęcin - Szarża, Moszczenica - Czarni, Meteor - Sparta, Orion - Mat. Wszystkie mecze rozpoczynają się w niedzielę o godz. 14

Wydarzenia sportowe z Twojego powiatu
w Dzienniku w każdy wtorek

REKLAMA
PARK WODNY CHOJNICE
KOMPLEKS KRYTYCH PŁYWALNI CHOJNICE, ul. HUBERTA WAGNERA 1
tel. 052/39-66-444
tel. marketing 052/396-64-40
fax 052/39-66-441
miasto.chojnice.com
BASEN SPORTOWY, BASEN REKREACYJNY, BRODZIK DLA DZIECI, ZJEŻDŻALNIA TRÓJSPIRALNA, MASAŻE, BICZE WODNE, GEJZERY, RWĄCA RZEKA, JAKUZZI, SAUNA, SOLARIUM, SIŁOWNIA, FITNESS.
UWAGA: CIĄGŁE PROMOCJE!!!
Baza noclegowa na miejscu.
10166073/A/1648

BALEXMETAL
Blachodachówka
Blachodachówka Spektrum SPM
Płyty warstwowe
Płyta warstwowa dachowa PWD
Płyta warstwowa ścienna PWS
Blachy trapezowe
Blacha trapezowa dachowa BTD 45
Blacha falista
Blacha trapezowa uniwersalna BTU 20
Blacha trapezowa dachowa BTD 35
Blacha trapezowa ścienna BTS 35
2043249/A/949
Balex Metal
spółka z o.o. Bolszewo, ul. Wejherowska 12 C
tel. /0 58/ 778 44 44, fax /0 58/ 778 44 55
e-mail: balex@balex.com.pl
Oddział Gdańsk ul. Grunwaldzka 244 tel./fax /0 58/ 344 74 90
Oddział Słupsk ul. Dwernickiego 21 tel./fax /0 59/ 842 81 31
Oddział Tczew ul. 30 Stycznia 32 tel./fax /0 58/ 532 29 02

REKLAMA
SKOK IM. ŚW. JANA Z KĘTY W PUMI
O/Kartuzy. ul. Os. Wybickiego 35 tel. (058) 681-05-42
KORZYSTNE POŻYCZKI
Krótki czas realizacji
Bez opłat przygotowawczych.
Bez opłat za rozpatrzenie wniosku!!!
SUPER LOKATY
Nawet do 4 000 zł bez poręczyciela
Do 9 000 zł tylko za poręczeniem 1 osoby
po spełnieniu pozostałych kryteriów
PROMOCJA
ROR 4%
bez opłat
PRZELEWY od 1 zł
2042734/C/1006