

■ Dziś część nakładu jest dostępna w cenie 4,80 zł z książką z kolekcji Lektury Wszech Czasów. Jeśli chcesz kupić gazetę z książką, zapytaj o nią sprzedawcę.

# Dziennik Bałtycki

87787 wtorek 16 maja 2006 r.

Nakład 53 075 egz.  
nr 113 (18 705)  
indeks 350028  
cena 1 zł 30 gr  
w tym 7% VAT  
91 gr  
\* więcej na stronie 2

otwarcie 3 czerwca



www.krainazabawy.com.pl

WOJEWÓDZKA I MIEJSKA BIBLIOTEKA PUBLICZNA  
im. Josepha Conrada i Bolesława Prusa  
BIBLIOTEKA GŁÓWNA  
CZYTELNIA CZASOPISM  
80-806 Gdańsk, ul. Tary Makowskiej 1  
☎ 301-48-11 do 14 wew. 242

d z i ś D O D A T E K D O M

## Pomorze

■ **Korupcja w WKU.** Wysocy oficerowie Wojskowej Komendy Uzupelnień brali w ostatnich latach hurtowo tąpówki od poborowych za odroczenie służby w armii. To największa taka afera w woj. pomorskim i jedna z największych w Polsce. > 5

## Kraj

■ **Tysiące podpisów.** Sześćdziesiąt tysięcy osób podpisało się pod apelem o odwołanie ze stanowiska wicepremiera i ministra edukacji Romana Giertycha. List trafił wczoraj do premiera. W całej Polsce od tygodnia organizowane są marsze niechęci z mianowania ministra. Sam Giertych nie zamierza ustępować i podkreśla, że za wszystkim stoi „lewica”. > 7

## Świat

■ **Urodziłam się na nowo.** Opublikowano świadectwo francuskiej zakonnicy, która przypisuje swoje całkowite uzdrowienie z choroby Parkinsona wstawiennictwu Jana Pawła II. Siostra opisuje swą chorobę oraz nagłe ustąpienie wszystkich jej objawów. To właśnie jej przypadek wybrano jako cud potrzebny w procesie beatyfikacyjnym. > 8

## Gospodarka

■ **Kolejowa centralizacja.** Rząd przygotowuje następną restrukturyzację PKP. Zamiast zakładów przewozów regionalnych ma powstać 5 kompanii kolejowych. Pomorscy samorządowcy zgadzają się na to, ale... pod warunkiem, że spółka PKP Przewozy Regionalne zostanie oddłużona. > 9

## Kultura

■ **Noc muzeów.** Europejska Noc Muzeów będzie miała w Gdańsku swoje drugie wydanie. W nocy z 20 na 21 maja muzea przeżyją najazd duchów, spotkań, biesiad i widzów. Wstęp będzie darmowy lub za symboliczną złotówkę. > 13

**Sport.** Paweł Janas nie zabierze na Mistrzostwa Świata Dudka, Frankowskiego i Kłosa

# Sensacyjny skład Polaków! W Niemczech zagrają młodzi

Bez Jerzego Dudka, Tomasza Frankowskiego, Tomasza Kłosa, Tomasza Rząsy i Marka Saganowskiego pojedzie polska reprezentacja na Mistrzostwa Świata do Niemiec!

Wczoraj wieczorem Paweł Janas, trener reprezentacji, podał skład 23-osobowej drużyny, która walczyć będzie w Niemczech. Janas powołał zawodników, którzy grali niewiele w biało-czerwonych koszulkach. Do Niemiec pojadą m.in. Paweł Brożek, Piotr Giza i Damian Gorawski. Pierwszym bramkarzem będzie prawdopodobnie Artur Boruc.

Jarosław Popek > 22-23



Paweł Janas zdecydował: Tomasz Frankowski i Marek Saganowski nie pojadą do Niemiec. Fot. PAP/B.Zborowski

**Lisewo Malborskie.** Kontrowersyjna sprawa zabójstwa sprzed czterech lat

# Dlaczego Sąd Najwyższy nie chce sprawiedliwości?

Tomasz K. odsiaduje 15-letni wyrok za zabójstwo chłopca pod Malborkiem, którego prawdopodobnie nie popełnił. Jednak Sąd Najwyższy nie chce się zgodzić na wznowienie śledztwa w tej sprawie.

Tomasz K. z Lisewa Malborskiego został oskarżony i skazany za zamordowanie 10-latką jesienią 2002 roku. Od czterech lat siedzi za kratkami. Jednak przed

rokiem, do popełnienia tego właśnie zabójstwa przyznał się Piotr T., który 30 września 2005 roku poderżnął gardło 11-letniemu Sebastianowi pod Pruszczem Gd. Zabójca Sebastiana podawał szczegóły wcześniejszej zbrodni nieznaną opinii publicznej. Później wycofał się z tych wyjaśnień. Prokuratorzy weryfikowali nowe fakty gdzie indziej - zlecieli m.in.

wykonanie specjalistycznych ekspertyz. Doszli do wniosku, że są wątpliwości co do winy odsiadującego wyrok Tomasza K. Prokuratora Okręgową w Gdańsku wystąpiła do Sądu Najwyższego, by ten zgodził się na wznowienie postępowania w sprawie zbrodni pod Malborkiem. Jednak SN nie chce tego zrobić. Zaproponował prokuratorze, żeby dostarczyła

„nowe fakty i dowody”. Według prokuratorów, do SN dotarł komplet „nowych faktów i mocnych dowodów”. - To decyzja trudna do przyjęcia - mówi prokurator Bogdan Szegda z Prokuratury Okręgową. - Mamy poważne wątpliwości, czy ukarany został właściwy sprawca. Darek Janowski d.janowski@prasa.gda.pl > 3

**Trójmiasto.** Będzie protest Stocznie na ulicy

Związki działające w Stoczni Gdyni i Stoczni Gdańskiej mają już dosyć bezczynności rządu wobec ich upadających zakładów. Za tydzień, we wtorek, wyjdą na ulice Gdyni, aby to zmanifestować. (ml) > 10

**Warszawa.** Minister i kibice Na wojnę z chuliganami

Zero tolerancji dla chuliganów zapowiada minister sprawiedliwości Zbigniew Ziobro. Na razie 102 osobom postawiono zarzuty popełnienia wykroczeń i przestępstw, w tym 71 - czynnej napaści na funkcjonariusza, za co grozi nawet do 10 lat więzienia. (g, PAP) > 6

R E K L A M A

Już dziś



Poradnik Jak schudnąć - diety i tabela kalorii str 16-17



**PROMOCYJNE CENY**  
pręty do zbrojenia betonu

WYSOKA JAKOŚĆ  
SZYBKA OBSŁUGA

www.centrostal.gda.pl  
biurohandlowe@centrostal.gda.pl

GDAŃSK 058 347 53 10  
SŁUPSK 059 842 58 74  
OLSZTYN 089 533 82 96

W tym roku wnioski o odejście ze służby złożyło już 3,5 tys. policjantów. - Według moich ocen ten przyspieszony ruch kadrowy to nie czystki, które ja urządzam, ale poczucie zagrożenia nowelizacją ustawy o policji - skomentował ten fakt wicepremier, minister spraw wewnętrznych i administracji Ludwik Dorn.



Fot. PAP/B. Zborowski

## Przed pielgrzymką Benedykta XVI Metropolita gdański zaprasza na Apel Papieski

Zbliża się czas historycznej pielgrzymki Papieża Benedykta XVI do naszej Ojczyzny. Za kilka dni przybędzie on do kraju swego umiłowanego Poprzednika Jana Pawła II, aby idąc po Jego śladach umacniać swoich braci w wierze. Ponad tysiąc lat temu Polska otworzyła się na Chrystusa i przyjęła dar Jego zbawczego orędzia. Jednocześnie uświadamiamy sobie, że będąc spadkobiercami tak wspaniałego depozytu wiary Apostołów i naszych przodków, codziennie na nowo musimy podejmować trud nawracania się, umacniania jedności i przejrzystości Kościoła, by był autentyczną wspólnotą wiary, nadziei i miłości. Dlatego hasłem pielgrzymki Benedykta XVI do Polski są słowa Apostoła Narodów - św. Pawła: „Trwajcie mocni w wierze” (1 Kor 16,13). Trwać bowiem mocno w wierze znaczy przeżywać z Bogiem wszystko, co nas spotyka. Taka wiara wyzwala i czyni nas ludźmi otwartymi i wrażliwymi, ludźmi sumienia, ludźmi pojednania, ludźmi dialogu i bezinteresownej służby. Na spotkanie z Namiestnikiem Chrystusa na ziemi powinniśmy przygotować nasze serca, a więc to, co w nas najbardziej osobiste i głębokie.



Mając w pamięci ubiegłoroczne doświadczenia związane z przechodzeniem do Domu Ojca Sługi Bożego Jana Pawła II, ten swoisty fenomen miłości młodych ludzi do Niego, który wyzwoił tak wielką energię ludzkiego ducha, zapraszam wszystkich dziś na gdańską Zaspę przed pomnik Ojca Świętego Jana Pawła II, gdzie o godz. 21 rozpocznie się Apel Papieski. W ramach programu, przygotowanego przez alumnów Gdańskiego Seminarium Duchownego w Oliwie, odbędzie się uroczyste odsłonięcie i pierwsza prezentacja dwóch rzeźb wykonanych ze srebra w pracowni gdańskiego artysty pana Mariusza Drapińskiego, przedstawiających św. Pawła Pustelnika i św. Kazimierza Królewicza, które zostaną umieszczone na „Ołtarzu Ojczyzny”, po obu stronach Ikony Jasnogórskiej, przed wizytą Benedykta XVI na Jasnej Górze.

Na wspólną modlitwę i refleksję nad wiarą we współczesnym świecie nakreślonej życiem i nauczaniem Sługi Bożego Jana Pawła II, dopełnioną harmonią poezji i muzyki, serdecznie zapraszam wszystkich, którym bliska jest Osoba Umiłowanego Ojca Świętego.

Tadeusz Gocłowski  
Arcybiskup Metropolita Gdański

## Opinie Czytelników

Redakcja „Dziennika Bałtyckiego”  
80-894 Gdańsk, Targ Drzewny 9/11

Bezpłatna infolinia - 0 800 1500 39  
opinie@prasabalt.gda.pl

■ **Więcej dystansu.** Na szczęście przyszły takie czasy, że każdy może swobodnie manifestować swoje poglądy. Absolutnie nie popieram chamskich demonstracji i siłowych argumentów, ale sobotni protest m.in. gdańskiej młodzieży o czymś świadczy. Decyzje dotyczące spraw uczniów będzie podejmował nowy minister edukacji i argumentów przywoływanych przez tych młodych ludzi trzeba wysłuchać. Przecież polska szkoła nie jest monolitem!

internauta Irek

■ **Nasza rzeczywistość.** Co tu dużo mówić, dziś rodzice dbają, aby ich

dzieci chodziły do małych prywatnych szkół. Jeśli tylko mają pieniądze, inwestują je właśnie w ten sposób. Niestety, w państwowych placówkach są narkotyki i alkohol... Zero kontroli. Co zmienia w nich Roman Giertych?

internauta gość

■ **Tylko spokojnie!** Jakoś nikomu wcześniej nie przeszkadzało, gdy polską szkołą rządzili aparaczkowiec z PZPR! Teraz jest szansa, by zmienić tę sytuację. A nauczyciele głowy do góry! I nie bać się!

internauta nauczyciel

Więcej opinii na stronach serwisu. [www.naszemiasto.pl](http://www.naszemiasto.pl)

## Gdańszczanie odchodzą i przychodzą, czyli...

# Karuzela w TVP

Czy Tomasz Arabski, były naczelny „Dziennika Bałtyckiego” i były dyrektor programy Radia Plus zostanie szefem Telewizyjnej Agencji Informacyjnej? Nieoficjalnie wiadomo, że funkcję dyrektora TAI zaproponował mu Bronisław Wildstein, nowy prezes publicznej telewizji.

S am zainteresowany odmówił komentarzy. - Spotkałem się z prezesem - potwierdził jedynie. Arabski został niedawno wybrany do zarządu Radia Gdańsk. Wcześniej jako kandydat PO przegrał wybory w Sejmie na członka KRRiT. Później wygrał konkurs na dyrektora telewizji gdańskiej, ale nie zaakceptowała go rada nadzorcza TVP.

Po nominacji Wildsteina na prezesa w telewizyjnych korytarzach na Woronicza aż luty od spekulacji: kogo powoła, a kogo zwolni nowy prezes. Posadę stracił Tomasz Posadzki, szef biura zarządu TVP, w przeszłości prezydent Gdańska. Był on jednym z trzech dyrektorów, których powołał poprzedni prezes Jan Dworak. Posadzkiego zastąpił Marcin Mazurek, dotychczasowy rzecznik resortu skarbu.

Prasa donosiła, że stanowisko ma też stracić kolejny gdańszczanin, dyrektor „Jedynki” Maciej Grzywaczewski. Z wiarygodnych źródeł



Collage: Przemek Świdziński

wiemy, że zastąpi go Małgorzata Raczyńska, obecnie zastępczyni dyrektora publicystyki TVP 1. Zwolniona ma być także jego zastępczyni Dorota Warakomska. Jest ona odpowiedzialna za informację i publicystykę. Szefem „Wiadomości” nie będzie też Robert Kozak. Ma go zastąpić Marzena Paczaska. Media informowały, że Kozaka chciał zmienić już poprzedni prezes.

Ma być także odwołana Nina Terentiew, dyrektorka TVP 2. Jej następcą miał być Janusz Pospieszalski, prowadzący program „Warto rozmawiać”. Natomiast szefem redakcji publicystyki miała zostać Anita Gargas, dziennikarka „Ozonu”, a wcześniej „Gazety Polskiej”. Jednak sami zainteresowani oraz prezes zaprzeczyli tym

informacjom. Wildstein powiedział również, że doniesienia prasowe na temat zmian na stanowiskach dyrektorów TVP 1 i TVP 2 są nieprawdziwe.

- Ogół informacji na temat moich posunięć dotyczących zmiany dyrektorów anten jest z gruntu nieprawdziwy. Jedyne zmiany, jakich do tej pory dokonałem, to zmiany decyzji mianowania na stanowiska kierownicze, które prezes Dworak podjął w ostatnich dniach urzędowania - podkreślił Wildstein.

Prawdopodobnie przed pielgrzymką papieża Benedykta XVI nie będzie radykalnych zmian personalnych.

Barbara Madajczyk-Krakowska  
b.madajczyk@prasa.gda.pl

## Dziennik Bałtycki ZAWSZE POMORZE

### PODPowiedzi DIETETYKA

ŚRODA, 17 MAJA

Wszystko na temat zdrowego odżywiania, czyli porady dietetyka. Cenne uwagi specjalisty znajdziesz na łamach. Będziesz też mógł porozmawiać z ekspertem.



### URLOPOWA APTECZKA

CZWARTEK, 18 MAJA

Komary, kleszcze, meszki... Jak się chronić przed letnimi intruzami? Zamieścimy odpowiedzi na pytania zadawane specjalistom od żywienia.



Fot. G. Mehring

### PLAĆ MNIEJ ZA LEKI

PIĄTEK, 19 MAJA

Pierwsza część naszej listy tańszych zamienników drogiej leków. Sprawdź, jakie odpowiedniki możesz stosować, zamiast przepisanego drogiego leku.

SOBOTA, 20 MAJA

Tańsze zamienniki drogiej leków cz. II

### Prenumerata



91 gr\* z bezpłatną dostawą do domu

Zamów już teraz!  
0 800 15 00 26

\*cena kalkulowana dla prenumeraty rocznej

## NASZA SONDA

Jak należy karać chuliganów, którzy wszczynają burdy po meczach?



Więcej sondaży na [www.gdansk.naszemiasto.pl](http://www.gdansk.naszemiasto.pl)

## POGODA

DZIŚ	JUTRO
Świętują: Małgorzata, Jędrzej Pomorce w dzień	Świętują: Brunon, Stanisław Pomorce w dzień
16° ciśnienie atmosferyczne 997 hPa	15° ciśnienie atmosferyczne 1007 hPa
Zachmurzenie duże. Opady deszczu. Wiatr zachodni o prędkości 6 m/s.	Zachmurzenie duże. Bez opadów deszczu. Wiatr północny o prędkości 4 m/s.
Pomorce w nocy	Pomorce w nocy
10° ciśnienie atmosferyczne 998 hPa	4° ciśnienie atmosferyczne 1006 hPa
Zachmurzenie duże. Bez opadów deszczu. Wiatr północno-zachodni o prędkości 4 m/s.	Zachmurzenie średnie. Bez opadów deszczu. Wiatr południowy o prędkości 3 m/s.

P R O M O C J A

## Dobranocki Wszech Czasów Kolekcja filmowa „Dziennika Bałtyckiego”

Płyta w prezencie z częścią nakładu. „Dziennik Bałtycki” z prezentem dostępny w cenie 4,80 zł\*

\*Gazeta dostępna także bez prezentu.

Już w sobotę

# Dziwne przygody Koziołka Matołka



Już w sobotę

# Dziwne przygody Koziołka Matołka



## Katamaranem za 10 złotych

1 lipca wyruszą katamarany z Gdyni na Hel i do Jastarni. Wczoraj przetarg na świadczenie usług przewozowych wygrała Żegluga Gdańska SA. Codziennie do końca sierpnia, między Gdynią, Helem i Jastarnią wykonywanych będzie 14 kursów. Linie obsługiwać będą katamarany: Opal i Rubin. Bilet normalny kosztować będzie 10 zł, ulgowy 5 zł.

wtorek 16 maja 2006 r. Dziennik Bałtycki www.naszemiasto.pl

**Pomorze.** Zabójstwo w Lisewie Malborskim - Sąd Najwyższy nie chce nowego śledztwa

# Prawdziwy morderca nie zostanie ukarany?

**Tomasz K. prawdopodobnie nigdy nie zabił, jednak odsiadyuje wyrok za zabójstwo. Gdańska prokuratura chce nowego postępowania w jego sprawie. Sąd Najwyższy się opiera. Jeśli sędziowie nie zmienią zdania, mężczyzna spędzi w więzieniu jeszcze 11 lat.**

Śledczy są przekonani, że 28-letni Tomasz K. nie jest zabójcą. Prokurator Bogdan Szegda z Prokuratury Okręgowej w Gdańsku określił to tak: - Nowe okoliczności absolutnie uprawdopodobniają, że zabójcą jest ktoś inny.

O dramacie Tomasza K. z Lisewa Malborskiego wielokrotnie pisaliśmy na łamach „Dziennika”. W 2002 roku przyznał się do zabójstwa 10-latka. Dostał 15 lat więzienia.

Tymczasem pod koniec kwietnia rozpoczął się w Gdańsku proces 29-letniego Piotra T. z Tczewa, który we wrześniu zeszłego roku zamordował 11-letnie-

go Sebastiana z Łęgowa pod Pruszczem Gd. Grozi mu dożywocie. Schwytyany po mordzie na Sebastianie, Piotr T., podczas pierwszego przesłuchania, przyznał się spontanicznie do zabójstwa za które wyrok odsiadyuje Tomasz K.

Prokuratorzy z Pruszcza Gdańskiego, którzy weryfikowali wyjaśnienia zabójcy Sebastiana, zlecając m.in. specjalistyczne ekspertyzy, uznali, że mogą być wątpliwości co do winy Tomasza K.

- To co Piotr T. powiedział kolegom z Pruszcza rzuca nowe światło na tamtą sprawę - mówi prokurator Szegda. - Podawał szczegóły dotyczące zabójstwa z 2002 roku, o tym w jaki sposób zadawał ciosy, a także liczbę i umiejscowienie ran. Naszym zdaniem trzeba to koniecznie zweryfikować na etapie nowego postępowania.

Dlatego kilka tygodni temu Prokuratura Okręgowa

wystąpiła do Sądu Najwyższego o wznowienie śledztwa w sprawie mordu 10-latka pod Malborkiem. Poztywna decyzja SN mogłaby również doprowadzić do wstrzymania wykonywania kary wymierzonej Tomaszowi K. Innymi słowy - odzyskałby wolność.

Do wniosku prokuratura dołączyła komplet akt i kilkunastostronicowe uzasadnienie. Jednak SN opiera się.

- Dostaliśmy z SN pismo wzywające nas do wykazania kolejnych faktów i dowodów - mówi Józef Fedosiuk, prokurator okręgowy. - Ale my nie dysponujemy innymi i jesteśmy przekonani, że te które już są, w zupełności wystarczają.

Sprawa jest więc już przesądzona. Prokuratura może oczywiście nadal prowadzić tzw. czynności w tej sprawie. - Ale niejako z boku i nie w takim zakresie jak to być powinno - tłumaczy jeden z gdańskich pro-



kuratorów. - A ten niewinny człowiek nadal będzie siedział w celi.

Piotr T. jest brutalnym zbrodniarzem. Nagie zwłoki jedenastoletniego Sebastiana, 30 września ubiegłego roku znalazł rolnik w swojej szopie na narzędzia rolnicze w Łęgowie. Chłopiec miał poderżnięte gardło. Zabójca działał z pobudek seksualnych. Kilka godzin później wpadł na dworcu kolejowym w Tczewie. Odpowiadał rysopisowi podawanemu przez mieszkańców wsi.

Darek Janowski  
d.janowski@prasa.gda.pl

**Gdańsk.** Donald Tusk o kibicach, rolnikach i szefie TVP  
**Stop bandytom!**



Donald Tusk popiera Bronisława Wildsteina na stanowisku prezesa TVP.  
Fot. Maciej KOSYCARZ/KFP

Dość bierności wobec zdrajców pseudokibiców! - powiedział wczoraj dziennikarzom Donald Tusk, lider PO, nawiązując do bitwy między hordami chuliganów w Warszawie.

Tusk zapowiedział, że Platforma złoży w środę projekt ustawy dotyczącej organizacji imprez masowych, przygotowany pod kierunkiem posła Romana Koseckiego, b. piłkarza. Osoba przylapaną na gorącym uczynku nie będzie miała wstępu na stadiony. Szef PO przypomniał, że PO popiera - niezrealizowany dotąd niestety - pomysł wprowadzenia 24-godzinnych sądów.

PO poparła też wczoraj rząd w sprawie przedłużenia terminu składania przez rolników wniosków dotyczą-

cych dopłat z UE. Tusk wystosował w tej sprawie pismo do komisarza UE do spraw rolnictwa. Dodał, że Platforma chciała już kilka tygodni temu odwołać min. Jurgiela za którego nieudolność mogą teraz zapłacić rolnicy. Zaapelował też do polityków PiS i prezydenta o ujawnienie dokumentacji dotyczącej powstania PO. - Nie mam nic do ukrycia, mam natomiast dość insynuacji! To samo dotyczy tzw. inwigilacji prawicy. Pytany o nowego szefa TVP powiedział, że Bronisław Wildstein jest dobrym i niezależnym dziennikarzem, który zawsze sprawiał kłopoty władzy. - Jego wybór dobrze świadczy o ludziach, którzy o tym zdecydowali - zakończył.

Barbara Szczepuła

**Krokowa.** Dwuwładzy ciąg dalszy

## Rządzi ten, który szybciej przyjdzie

Proszę stąd wyjść! To pan proszę stąd wyjść! Tak wczoraj rozpoczął się w Krokowej kolejny dzień urzędowania dwóch wójtów - odwołanego przez premiera Henryka Doeringa oraz mianowanego na jego funkcję Ireneusza Wiśniewskiego. Wojewoda pomorski polecił wczoraj policji jak najszybsze przywrócenie normalnej działalności Urzędu Gminy Krokowa.

Zgodnie z naszymi przewidywaniami kolejny odcinek serialu odbył się według scenariusza: kto pierwszy, tego gabinet. Wczoraj, tak jak w piątek, ponownie o kilka minut szybszy był Doering. Po kilku minutach rozmowy obu panów, w której usiłowali przekonać jeden drugiego do opuszczenia gabinetu, Wiśniewski udał się do komisariatu policji. Doering cały dzień urzędował, zwołał nawet zebranie z pracownikami, których przekonywał, że decyzja premiera jest błędna i to on jest prawdziwym włodarzem Krokowej.

Wiśniewski kręci głową i przyznaje, że nie spodziewał się, iż tak zacznie swą działalność wójta. Zrezygnował wczoraj z przesiadywa-



Wczoraj rano obaj wójtowie w świetle jupiterów ustalali, który z nich powinien opuścić gabinet w Urzędzie Gminy w Krokowej.  
Fot. Roman Kościelniak

nia przed urzędem na la-weczce. - Nie chcę zaognić sytuacji, ale nie znajduję słów na to, co robi pan Doering - powiedział nam Wiśniewski.

Jarosław Białk, przewodniczący Rady Gminy, zgodnie z wcześniejszą zapowiedzią próbował wczoraj mediować i doprowadzić do końca dwuwładzy w Krokowej. - Zadzwo-niłem z samego rana do wojewody - opowiada Białk.

- Obiecał mi, że ostatecznie rozstrzygnie sprawę.

Wczoraj po południu Urząd Wojewódzki wydał komunikat, w którym czytamy, że o sytuacji w Krokowej poinformowani zostali Kancelaria Premiera, minister spraw wewnętrznych i administracji oraz komendant wojewódzkiej policji w Gdańsku.

- Komendant został zapoznany z podstawą prawną

odwołania wójta oraz obowiązującym w tej sprawie orzecznictwem. Wojewoda polecił, aby w terminie możliwie najszybszym zostały podjęte działania, które umożliwią normalne funkcjonowanie Urzędu Gminy - czytamy w komunikacie.

Dzisiaj kolejny odcinek serialu z dwoma wójtami w rolach głównych.

Krzysztof Miśdziół  
Roman Kościelniak

**Polityka.** Zmiany w pomorskiej LPR

## Roman Giertych nadchodzi

Roman Giertych, wicepremier i minister edukacji, szef LPR już niedługo będzie miał biuro poselskie w Gdańsku.

- Złożyłem już odpowiednie dokumenty do Urzędu Miejskiego, by uzyskać lokal - zdradza Grzegorz Sielatycki, gdański radny LPR i pełnomocnik wojewódzkiej partii (po odwołaniu z funkcji szefa regionu posła Roberta Strąka).

LPR jest zainteresowana lokalami przy ul. Ogarnej w centrum miasta i przy ul. Jaśkowa Dolina we Wrzeszczu. Jeżeli miasto nie przyzna pomieszczeń, Sielatycki planuje wynajęcie pokoju w budynku Naczelnej Organizacji Technicznej przy ul. Rajskiej. Liga nie ma swojego posła z okręgu gdańskiego, stąd pomysł otwarcia biura Giertycha. Trójmiejskie struktury partii mają zasilić też nowi działacze.

Już jutro, podczas sesji Rady Miasta Gdyni o swoim akcesie do LPR poinformuje Andrzej Czapllicki.

- Nie mieliśmy w Gdyni radnego, Czapllicki przechodzi do nas z ok. 20 osobami - dodaje Sielatycki.

Gdyński radny był wcześniej w PiS, ale na przełomie

roku 2004 i 2005 został wyrzucony.

- Za całokształt - mówi enigmatycznie szef gdyńskiego PiS poseł Zbigniew Kozak. - Jestem przekonany, że LPR też będzie miała z nim problemy.

Tymczasem w Gdańsku do Ligi mogą wrócić radni Elżbieta Grabarek-Bartoszewicz i Wiesław Kamiński. Oboje opuszczali partię w atmosferze konfliktu. - Jestem umówiony na rozmowy z nimi we wtorek, 23 maja. Zaproponuję obojgu powrót i start z list LPR w wyborach samorządowych - informuje Sielatycki.

Nie wiadomo natomiast, jaka przyszłość czeka posła Strąka. Popadł on w niełaskę gdy znalazł się w grupie pięciu posłów pod wodzą Bogusława Kowalskiego, która przed LPR weszła do koalicji rządowej z PiS i Samoobroną. Strąk jest zawieszony w Lidze i stracił fotel jej szefa na Pomorzu. Sielatycki zapewnia, że może wrócić. Strąk z kolei zapowiadał tworzenie nowej partii wspólnie z Kowalskim.

- Poczekamy, zobaczymy, w kwestii mojego powrotu do LPR nie chcę się wypowiadać - mówi tylko Strąk.

Michał Lewandowski

Zbieramy słowniki dla Polonii ukraińskiej. Aby wziąć udział w akcji, wystarczy do jednej z trzech gdańskich księgarni English Unlimited przynieść dowolny słownik, a w zamian otrzymamy 20-procentowy rabat na zakup nowego słownika. Wszystkie dary trafią do ukraińskich szkół już na początku czerwca.

## Ustka. Inspekcja pracy ma zastrzeżenia Amoniak wyciekł oficjalnie

Procedury bezpieczeństwa nie zostały zachowane, naprawa urządzeń zawierających toksyczny amoniak była prowadzona niezgodnie z zasadami i przepisami BHP - to pierwsze ustalenia inspektorów Państwowej Inspekcji Pracy dokonane po piątkowym wycieku amoniaku z instalacji chłodniczej uesteckiej firmy Korab. Sześć poszkodowanych osób opuściło szpital w sobotę, a wczoraj władze firmy oficjalnie przyznały, że doszło do wycieku i zatrucia. - Ustalamy, dlaczego nie zadziałał monitoring, który powinien wykryć wyciek i zaalarmować obsługę - stwierdził Roman Giedrońc ze słupskiej PIP. - Ustaliliśmy również, że w momencie awarii naprawiane było jedno z urządzeń. Nie wykluczamy, że wobec osób odpowiedzialnych sporządzimy wniosek do prokuratury.

Pod prokuratorskim nadzorem, od piątkowego wieczoru, wypadek w uesteckim Korabiu bada również policja.

Wczoraj około godz. 15 Zarząd PPPiH Korab SA przesłał

nam oficjalną informację, w której potwierdził wyciek amoniaku w dziale zamrażania, w piątek o godz. 6.30.

„Po stwierdzeniu awarii zostały podjęte natychmiastowe działania mające na celu odcięcie dopływu i neutralizację amoniaku” - czytamy. - „Pomieszczenie zostało zlane wodą (w celu związania amoniaku) przewentylowane i zabezpieczone przed dostępem osób postronnych. Załoga została dopuszczona do pracy o godzinie 8.15 - najpierw w Dziale Konserw, następnie w Dziale Przetwórstwa Wstępnego. Podczas pierwszej zmiany nie odnotowano ze strony załogi zgłoszenia o jakichkolwiek dolegliwościach”. W dalszej części oświadczenia firma Korab przyznała, że sześć osób zatrudnionych w tym dziale pracowników było w szpitalu na jednodniowej obserwacji.

W słupskim szpitalu poinformowano nas, że wszyscy opuścili placówkę (w sobotę) w dobrym stanie.

Jarostaw Kowalski

## Urodziny „Dziennika Bałtyckiego”. Drzwi otwarte Spotkajmy się w piątek

Już za trzy dni „Dziennik Bałtycki” obchodzi 61 urodziny! Najwspanialszym prezentem dla redakcji będzie... wizyta Czytelników. Zapraszamy wszystkich, którzy chcieliby przyrzec się naszej codziennej pracy i zjeść z nami kawałek urodzinowego tortu. Czekamy w gdańskiej redakcji oraz w 19 oddziałach, które mieszczą się w każdym mieście powiatowym Pomorza. Dokładne adresy za-

mieścimy w piątkowym wydaniu „Dziennika Bałtyckiego” oraz na stronie www.dziennikbaaltycki.pl. Zwiedzanie rozpoczynamy o każdej pełnej godzinie. W związku z tym prosimy przychodzić kilka minut przed godziną 14, 15, 16, 17 lub 18. Klasy szkolne i grupy zorganizowane umawiamy telefonicznie. Dzwoncie pod bezpłatny numer 0 800 1500 39.

(kb)

## Gdańsk. Jednoczenie lewicy przed wyborami

# Wspólne samorządy

**Sojusz Lewicy Demokratycznej i SdPI powinny wystawić wspólne listy kandydatów do sejmików wojewódzkich w tegorocznych wyborach samorządowych - zadeklarowali w Gdańsku szef Sojuszu Wojciech Olejniczak i lider Socjaldemokracji Marek Borowski.**

Lewica już za swoje dostała, teraz nasze propozycje zaczynają przebijać się do opinii publicznej - stwierdził Borowski. - Do ostatnich sondaży podchodzimy spokojnie.

Według sondaży Polskiej Grupy Badawczej gdyby wybory parlamentarne odbyły się w maju wspólna lista SLD

i SdPI zdobyłaby 18 proc. głosów, czyli stała się trzecią siłą parlamentu (po PiS - 32 proc. i PO - 27 proc., a przed Samoobroną - 11 proc.). - Oczywiście jednoczenie lewicy nie będzie polegało na tworzeniu jednej partii, bo takie molochy się nie sprawdzają - dodawał Wojciech Olejniczak.

Nie wykluczył, że na listach w wyborach samorządowych, znajdują się też w niektórych regionach działacze Partii Demokratycznej.

Olejniczak i Borowski byli wczoraj w Gdańsku gośćmi spotkania zorganizowanego przez Klub Współczesnej Myśli Politycznej prof. Longina Pastusiaka. (ml)



Wojciech Olejniczak, Longin Pastusiak i Marek Borowski zadowoleni są z rosnącej popularności lewicy. Fot. Adam Warżawa

## Gdańsk. Policja odrzuca oskarżenia

# Pełnomocnik i prawa człowieka

Komenda Wojewódzka Policji w Gdańsku odpięra zarzut, że w jej szeregach szerzy się homofobia. Przekonuje, że szkolenie policjantów, jak powinni rozmawiać z narkomanami i... homoseksualistami, jest przejawem walki z dyskryminacją.

Przypomnijmy: miesiąc temu w pomorskim garnizonie zorganizowano kontrowersyjne szkolenie dla policjantów z prewencji. Na jego pomysł wpadł kierownik Ośrodka Szkolenia Policji w Gdańsku mł. insp. Zbigniew Macczak

(obecnie szef Oddziałów Prewencji Policji). Przeprowadzono je na początku kwietnia pod hasłem „Wzmacnianie polityki antydyskryminacyjnej w kontekście postępowania policjanta w kontaktach z osobami zażywającymi narkotyki, zarażonymi wirusem HIV, chorymi na AIDS oraz osobami homoseksualnymi i bezdomnymi”. Łącznie przeszkolono ponad 1600 policjantów. Wybór tematu szkolenia do dziś jest zaskoczeniem i budzi zdecydowany sprzeciw środowisk związanych z orga-

nizacjami zrzeszającymi gejów i lesbijki.

- W ten sposób policja dała świadectwo, że gejów i lesbijki traktuje jako środowiska patologiczne - mówi Beata Maciejewska, przedstawicielka władz partii Zieloni 2004.

Policja się broni. Zdaniem nadkom. Danuty Wołk-Karczewskiej, rzecznika pomorskiego garnizonu, takie szkolenie jest zgodne z zasadami etyki zawodowej.

- Policjant musi wiedzieć, jak postępować z osobami z różnych względów narażo-

nymi na zachowania dyskryminacyjne - twierdzi nadkomisarz. - Chodzi o ochronę tych osób przed przemocą spowodowaną właśnie uprzedzeniami lub dyskryminacją ze strony innych osób, czy grup.

Pod koniec 2004r. w KWP w Gdańsku powołano Pełnomocnika komendanta wojewódzkiego policji ds. ochrony praw człowieka. Funkcję tę pełni od początku kom. Zdzisław Huzar. Pełnomocnik ma propagować prawa człowieka w policji. Karolina Ołoś

## Nasza akcja. Szkoła bez przemocy

# Pobita gimnazjalistka - napady na porządku dziennym

Uczennica drugiej klasy Gimnazjum nr 3 w Tczewie została wczoraj rano pobita niedaleko szkoły, do której uczęszcza. Gdyby nie interwencja jednej z nauczycielek gimnazjum skutki mogły być groźniejsze. Pobita dziewczyna z rozciętym policzkiem i zalanym krwią okiem trafiła do tczewskiego szpitala. - Nastolatka znała napastnika - wskazała go z imienia i nazwiska - mówi asp. Dariusz Górski, rzecznik tczewskiej policji. - Po udzieleniu pomocy została zwolniona ze szpitala.

Pobita jest wychowanką tczewskiego Domu Dziecka.

- To smutna sytuacja - mówi Lech Stoliński, dyr. Gimnazjum nr 3 w Tczewie. - Dwie uczennice pokłóciły się chyba w ubiegłym tygodniu. Miały być rano u pani pedagog. Jedna z nich ma kolegę i to właśnie on uderzył naszą uczennicę. W rękę miał coś, co przypominało pistolet, wszystko wyglądało bardzo groźnie. Ten chłopak dawniej chodził do naszego gimnazjum.

Jak twierdzi Lech Stoliński, pobita gimnazjalistka nie jest

świętoszką, ale przemocą w szkole, ani w jej okolicy dyrektor nie toleruje.

- Nie chowamy głowy w piasek - mówi dyrektor. - Zgłaszamy policji każde pobicie naszego ucznia, niezależnie od tego gdzie do niego doszło. Do bójek dochodziło i do-



chodzić będzie, jeżeli nieletni nadal będą praktycznie bezkarni. (kap)

## Czat z kuratorem

Zapraszamy na rozmowę z Adamem Krawcem, nowym pomorskim kuratorem oświaty. Już dzisiaj o godz. 14 na czacie internetowym www.gdansk.naszemiasto.pl będzie można zapytać kuratora, co sądzi o szkolnej agresji i czy ma pomysł na bezpieczną szkołę. Zainteresowani już wcześniej mogą wysłać listy do Adama Krawca na adres opinie@prasa.gda.pl.

## Uwaga! Niepowtarzalna okazja!



Jeśli chcesz 19 maja zwiedzić naszą drukarnię, wyślij pod numer 7037 SMS o treści:

**DB DO imię i nazwisko, wybrana godzina zwiedzania**  
Zapraszamy na godz. 14, 15 lub 16. Kosz SMS: 66 gr z VAT

UWAGA: liczba miejsc ograniczona. Dojazd do drukarni na ul. Połężę 3 w Gdańsku we własnym zakresie.



R E K L A M A

P R O M O C J A

**S.A.M. M.A.Z.**  
S.A.M. Detaching  
B.V. wraz z partnerem  
M.A.Z. Serwis  
Personalny Sp. z o.o.

## Praca w Holandii

poszukujemy kobiet i mężczyzn w różnych zawodach

Kontakt: tel. 094 348 01 00 (od 9 do 17)  
tel. kom. +48 692 036 034  
e-mail: info@maz.com.pl, www.maz.com.pl

Rodzinie, przyjaciółom, kolegom i znajomym, którzy w tak smutnej dla nas chwili dzielili z nami żal i okazali wiele życzliwości odprowadzając na miejsce wiecznego spoczynku

ś.†p.

## Jurka Stolarów

serdecznie dziękują żona z córeczką

**Prenumerata**  
Dziennik Bałtycki

91 gr\* z bezpłatną dostawą do domu

Zamów już teraz!  
**0 800 15 00 26**  
\*cena kalkulowana dla prenumeraty rocznej

W Trójmieście trwa batalia przeciwko szrotówkom kasztanowcowiaczkom, niszczącym drzewa. Drzewa owijają się folią z klejem. Owady, atakujące nasze kasztanowce, do tych folii się przylepiają. W Gdańsku akcją obronną realizuje Zarząd Dróg i Zieleni. Oprócz lepów, stosuje też biologiczną walkę, angażując do tego sikory. W tym celu ZDiZ wiesza na drzewach budki lęgowe dla ptaków.

**Wejherowo.** Skorumpowani wojskowi trafili do aresztu

# Poborowi brali kredyty, by zadowolić łapówkarzy

**Wysocy oficerowie Wojskowej Komendy Uzupelnień brali w ostatnich latach hurtowo łapówki od poborowych za odroczenie służby w armii. To największa taka afery w woj. pomorskim i jedna z największych w Polsce.**

Skala łapówkarstwa jest bezprecedensowa. Funkcjonariusze Żandarmerii Wojskowej, prowadzący śledztwo pod nadzorem Wojskowej Prokuratury Wojskowej w Gdyni, ustalili już czterdziestu młodych ludzi, którzy wręczyli wojskowym od kilkuset do kilku tysięcy złotych, unikając tym samym wcielenia do armii w ramach zasadniczej służby wojskowej. Aresztowani zostali w tej sprawie major Stanisław D. (w momencie zatrzymania był pra-

cownikiem Wku Wejherowo) i Józef M., były wysoki oficer wojska, znajdujący się już w stanie rezerwy. Na tej działalności zarobili najprawdopodobniej kwoty liczone w setkach tysięcy złotych. Prowadzący śledztwo nie mają jednak wątpliwości, że to tylko wierzchołek góry lodowej.

Sprawa jest rozwojowa i mamy zamiar przesłuchać kolejnych stu świadków – mówi płk. Edward Jaroszuk, rzecznik Żandarmerii Wojskowej. – Są to poborowi, którzy mogli wręczyć łapówki wojskowym. Nie wykluczamy oczywiście kolejnych wniosków aresztowych wobec osób zamieszanych w to przestępstwo. W kręgu naszych zainteresowań są nie tylko wojskowi, ale też pośrednicy, którzy ułatwiali po-

borowym kontakt z oficerami.

Nielegalny proceder w Wku Wejherowo mógł kwitnąć przez kilka lat, bo do niedawna kodeks karny nie przewidywał odstąpienia od ukarania osób zamieszanych w łapówkarstwo, które zdecydowały się na współpracę z prokuraturą. Trwała więc zмова milczenia pomiędzy poborowymi, a wojskowymi. Ci drudzy jednak wpadli, bo poczuli się tak pewnie, że stracili samokontrolę nad

swoim postępowaniem. Stanisław D. zaproponował wręczenie łapówki przypadkowemu poborowemu, który nie był wcześniej uprzedzony przez pośredników o korupcyjnym procederze. Ten, zaskoczony, zgłosił się na policję. Ustalono też, że poborowi, aby spełnić finansowe zachcianki Stanisława D. i Józefa M., nierzadko musieli zaciągać kredyty.

Szymon Szadurski  
s.szadurski@prasa.gda.pl

## W Gdyni też brali

Pod koniec ubiegłego roku i na początku tego gdyńska prokuratura skierowała do sądu akt oskarżenia przeciwko kilkunastu poborowym, którzy w zamian za łapówki wręczone lekarzom uniknęli obowiązkowej służby wojskowej. Podejrzani są w tej sprawie także trzej lekarze, którzy zdaniem śledczych fałszowali dokumentację lekarską w zamian za kwoty kilku tysięcy złotych. Medykom grozi nie tylko więzienie, lecz także kara wykonywania zawodu.

**Gdańsk.** Nowy samolot morskiej straży

## Skytruck lata już nad Bałtykiem



Samolotu patrolowy PZL M 28 „Skytruck”, należący do Morskiego Oddziału Straży Granicznej, nad lotniskiem w Gdańsku Rębiechowie.

Fot. Adam Warzawa

Nowy samolot patrolowy Skytruck Morskiego Oddziału Straży Granicznej pojawił się wczoraj nad lotniskiem w Gdańsku Rębiechowie. Osiągnął on gotowość operacyjną, czyli zdolność do wykonywania lotów patrolowych nad polską granicą morską i morzem. Oprócz Skytrucka, Wydział Lotniczy MOSG posiada samolot patrolowy Mewa,

a niedługo nad lądowym odcinkiem granicy morskiej i nad Bałtykiem zaczną loty nowy śmigłowiec patrolowo-ratowniczy W-3 Anakonda.

Kmdr por. Grzegorz Goryński, rzecznik prasowy komendanta MOSG, przekazał, że samolot PZL M 28 Skytruck zbudowały Polskie Zakłady Lotnicze – Mielec. Wzmocni on system po-

wietrznej ochrony polskiej i zarazem unijnej granicy morskiej oraz obszaru naszej strefy ekonomicznej na Bałtyku.

Załoga samolotu będzie wykonywała zadania patrolowo-obszernicze, współdziałając m. in. z funkcjonariuszami jednostek granicznych i statkami patrolowymi znajdującymi się na morzu. Dlatego też poza standardo-

wym wyposażeniem radionawigacyjnym, Skytruck wyposażony jest dodatkowo w radiostację służącą do łączności z samolotami i patrolowcami, pokładową kamerę cyfrową, dokumentującą zdarzenia w pasie lądowym strefy nadgranicznej i na morzu oraz zanieczyszczenia na powierzchni wód morskich.

Jacek Sieński

## Pomorze. Kto posprząta plażę Letnie porządki nad morzem

Sezon turystyczny zaraz się zacznie, w Ustce plaże brudne, a co gorsza, nie ma ich kto sprzątać. Do sprzątania plaż zgłosiły się zaledwie dwie osoby, a potrzeba ich aż 40! Na szczęście, inne miasta województwa są znacznie lepiej przygotowane do sezonu.

– Dawniej do sprzątania plaży zgłaszało się od 60 do 80 osób. W większości młodzież, która chciała dorobić w czasie wakacji. A teraz mam zaledwie dwóch chętnych – skarży się Grzegorz Nosewicz, kierownik Zakładu Gospodarki Komunalnej w Ustce.

W Ustce narzekają, że przyczyną nikłego zainteresowania pracami porządkowymi są zagraniczne wyjazdy „za chlebem”, gdzie ustczanie znajdują znacznie lepsze warunki pracy. A przy porządkowaniu tutejszych plaż można zarobić 5 zł za godzinę pracy.

Podobnych problemów nie mają w Trójmieście oraz na Mierzei Wiślanej. W Sopocie i Gdańsku plaże sprzątają wyspecjalizowane firmy, wyłonione w przetargach już w ubiegłym roku. U nas, od czerwca do września sprząta firma Bomix. Rok temu wygrała przetarg na

trzy letnie sprzątanie – wyjaśnia Irena Rychalska z sopockiego MOSiR.

W Gdyni procedury przetargowe jeszcze trwają. Jednak Krzysztof Schwartz z tutejszego GOSiR zapewnia, że od czerwca nowa firma rozpocznie sprzątanie plaż – Właśnie kończy się kontrakt z firmą, która sprzątała przez ostatnie trzy lata, ale z wyłonieniem nowego kontrahenta nie będzie problemów, bo chętnych nie brakuje. Będzie czysto – zapewnia Schwartz.

Żeby wygrać przetarg, trzeba zadeklarować całoroczne sprzątanie plaż, a także tzw. akcje interwencyjne (np. usuwanie glonów).

Na codzienne sprzątanie przez firmy specjalistyczne zdecydowano się również w Krynicy Morskiej, Stegnie i Sztutowie. – Na plażach dzierżawionych od gminy organizacją sprzątania zajmuje się przedsiębiorstwo, które wydzierżawiło plażę – mówi Anna Góra z Urzędu Gminy w Sztutowie. – Wywozem śmieci zajmuje się specjalistyczna firma. Od 15 czerwca do 15 września plaże uczęszczane przez turystów są sprzątane codziennie.

Bartłomiej Rabij  
Hubert Bierndgarski, (pch)

## Człuchów. Wyrok na instruktora Za bardzo zjechał na lewo

Dwa lata pozbawienia wolności w zawieszeniu na 5 lat, 6 tysięcy złotych grzywny oraz pięcioletni zakaz prowadzenia szkoły nauki jazdy – to wyrok wydany przez Sąd Rejonowy w Człuchowie na Andrzeja H. Instruktor i zarazem właściciel człuchowskiej szkoły odpowiadał za płatną protekcję.

Jako pierwsi o sprawie napisali reporterzy „Dziennika Bałtyckiego”, którzy przeprowadzili dziennikarską prowokację. Podszywając się pod „kursantów”, nagrali rozmowę, w trakcie której H. zasugerował im, że prawo jazdy

można kupić. Człuchowska prokuratura dotarła do czterech „kursantów” z Człuchowa, Czarnego i Rzeczenicy, którzy przyznali się, że wpłacali instruktorowi po 2-2,5 tysiąca złotych za pomoc w zdaniu egzaminu. Zdawali je w Legnicy i w Zielonej Górze. Jeden z nich nie uczestniczył nawet w kursie, pojechał jedynie na egzamin końcowy.

Andrzej H. nie przyznaje się do winy. Ponieważ wyrok jest jeszcze nieprawomocny, najprawdopodobniej będzie się od niego odwoływał.

(pif)

R E K L A M A

Dziennik Bałtycki WIECZÓR wybrzeża

Polskapresse Sp z o.o. o/Prasa Bałtycka, Wydawca Dziennika Bałtyckiego poszukuje

### FIRMY WSPÓŁPRACUJĄCEJ W ZAKRESIE KOLPORTAŻU PRENUMERATY DOMOWEJ

Do zadań podwykonawcy należeć będzie:

- Kompleksowa obsługa codziennej dostawy prasy do Prenumeratorów na terenie Gdyni, Rumi, Wejherowa, Redy i terenach ościennych,
- Nadzór nad procesem logistycznym (dostawy gazet, akwizycja, uczestnictwo w akcjach promocyjnych wydawcy).

Od zainteresowanych podmiotów oczekujemy:

- Bardzo dobrej organizacji pracy,
- Doświadczenia w branży dystrybucyjnej

Oferujemy:

- Stabilne warunki współpracy,
- Wsparcie merytoryczne.

Zainteresowane podmioty prosimy o przesłanie ofert na: Polskapresse Sp. z o.o. Oddz./Prasa Bałtycka, Biuro Prenumeraty, ul. Poleże 3, 80-720 Gdańsk lub pocztą elektroniczną na adres: prenumerata@prasabalt.gda.pl - na kopercie lub w temacie e-mail proszę dopisać „K.P.D.”. Telefon kontaktowy (058) 300-36-12; 502-499-109

MON spytało Instytut Pamięci Narodowej IPN o szczegóły współpracy gen. Wojciecha Jaruzelskiego ze stalinowską Informacją Wojskową (IW), aby zbadać, czy nie dawałoby to podstaw do cofnięcia mu wojskowej emerytury. Prawo pozwala na odbieranie uprzywilejowanej emerytury wojskowej, jeśli dana osoba w latach 1944-1956, w związku z działalnością w Informacji, prokuraturze wojskowej lub sądach wojskowych, zwalczała dążenia niepodległościowe.

## Katowice. Wojewoda zaleca szkołom Wolny dzień dla papieża

Uczniowie z woj. śląskiego powinni mieć skrócone lub odwołane lekcje, by móc uczestniczyć w uroczystościach związanych z pobytami papieża w Częstochowie - tak uważa wojewoda śląski, który zwrócił się w tej sprawie do wójtów, burmistrzów, prezydentów i starostów.

Zwracali się o to do wojewody przedstawiciele Kościoła i władze Częstochowy - powiedziała rzeczniczka wojewody.

Przypomniała, że zgodnie z prawem dyrektorzy placówek oświatowych mają możliwość skrócenia w dniu wi-

zyty Benedykta XVI zajęć szkolnych. Mogą też wystąpić do kuratora oświaty z wnioskiem o udzielenie dnia wolnego. Warunkiem jest odpracowanie zajęć w wybraną sobotę.

Dotychczas do kuratorium nie trafił żaden wniosek w tej sprawie.

O umożliwienie uczniom i nauczycielom udziału w uroczystościach związanych z pielgrzymką do Polski papieża Benedykta XVI zwrócił się w piątek do kuratorów wicepremier, minister edukacji Roman Giertych.

(g. PAP)

## Warszawa. Minister zapowiada walkę z pseudokibicami

# Na wojnę z chuliganami



Władze Warszawy zapewniają, że będą chciały wyegzekwować od chuliganów pokrycie strat, jakie podczas zamieszek ponieśli właściciele sklepów i restauracji.

Fot. PAP

## Warszawa. Ministerstwo Zdrowia ma plan Skąd wziąć kasę

Pacjent miałby płacić 5 zł za wizytę u specjalisty i 10 zł za jeden dzień pobytu w szpitalu przez pierwszy tydzień. Za pobyt w szpitalu nie mogłyby płacić m.in. osoby po 65 roku życia, dzieci i młodzież do 18 lat, kobiety w ciąży, bezrobotni oraz osoby na zasiłkach socjalnych. Takie informacje przekazał wczoraj minister zdrowia Zbigniew Religa. Jednocześnie zaznaczył, że dopłacanie nie będzie propozycją resortu zdrowia ani rządu.

Jeśli parlament by to zaakceptował, to my również - powiedział.

Wprowadzenie współpłacenia za opiekę zdrowotną mogłoby dać dodatkowe 500-600 mln zł rocznie. Jednak

ministerstwo liczy m.in. na istotny „zastrzyk” finansowy do systemu opieki zdrowotnej przez wprowadzenie dodatkowych ubezpieczeń zdrowotnych. Miałyby to dać ponad 2 mld zł. Religa chciałby także, żeby pieniądze na leczenie osób po wypadkach pochodziły z ubezpieczenia drogowego.

Jeżeli ktoś spowodowałby wypadek, to z jego OC powinny pójść środki na leczenie jego bądź ofiary - powiedział.

Dzisiaj minister przedstawi na posiedzeniu rządu wszystkie założenia dotyczącej poziomu finansowania opieki zdrowotnej w ciągu najbliższych trzech lat.

(g. PAP)

## Zero tolerancji dla chuliganów zapowiada minister sprawiedliwości Zbigniew Ziobro. Ludwik Dorn, szef MSWiA, chce dla nich zakaz wstępu na stadiony. Władze Warszawy liczą straty.

Koniec żartów, czas na surowe egzekwowanie odpowiedzialności pseudokibiców - grzmiał podczas wczorajszej konferencji prasowej Zbigniew Ziobro.

Spośród 231 zatrzymanych pseudokibiców, którzy po sobotnim meczu w chuligański sposób świętowali zwycięstwo przez Legię tytułu mistrza Polski, 102 osobom postawiono zarzuty popełnienia wykroczeń i przestępstw, w tym 71 - znieważenia i czynnej napaści na funkcjonariusza, za co grozi nawet do 10 lat

więzienia. Prokuratura złożyła w sądach 76 wniosków o tymczasowe aresztowanie. Pozostali zatrzymani otrzymali mandaty, m.in. za pojawienie się na imprezie masowej w stanie nietrzeźwości.

Minister przekonywał, że sobotnie zamieszki pokazały, jak potrzebne jest wprowadzenie tzw. sądów 24-godzinnych. Projekt ustawy w tej sprawie rozpatruje Sejm. Minister zapowiada czerpanie z doświadczeń Wielkiej Brytanii. Tam kibic, który dostaje zakaz wstępu na stadion, ma wszepiony odpowiedni chip,

który nie pozwala mu wejść na stadion. Chuliganów z aktywnego kibicowania eliminują same kluby.

Projekt zmian w ustawie o imprezach masowych, jaki ma jutro trafić do uzgodnień międzyresortowych, wprowadza konieczność stawiania się osobom objętych zakazem stadionowym na posterunek policji w czasie trwania imprezy masowej. Natomiast Mirosław Kochalski, p.o. prezydent Warszawy, zwrócił się do PZPN o zamknięcie stadionu Legii dla kibiców do końca roku.

Władze prowadzącej rozgrywkę I ligi spółki Ekstraklasa SA oświadczyły jednak, że klub Legia Warszawa nie jest w żaden sposób odpo-

dzielny za zachowanie pseudokibiców, więc Legia nie może za nie ponosić odpowiedzialności.

Bandyci rozpoczęli awanturę już w czasie meczu Legia Warszawa - Wisła Kraków. Ok. 600 osób próbowało się wdrzeć na stadion bez biletów. Do kolejnego starcia doszło na pl. Zamkowym, gdzie część z nich próbowała sforsować zamknięty sklep z alkoholem. Do akcji wkroczyła policja. Bandyci obrzucili funkcjonariuszy kostką brukową i drewnianymi krzeselkami. Policja użyła pałek, gazu łzawiącego i armatek wodnych. Rannych zostało 54 funkcjonariuszy i 12 chuliganów.

MK, KB, OK (APP)

P R O M O C J A

## Środa, 24 maja specjalne wydanie: „BENEDYKT XVI W OJCZYŹNIE JANA PAWŁA II”

**Czuję, jakby jego mocna ręka trzymała moją.** Zdaje mi się, że widzę jego uśmiechnięte oczy i słyszę jego słowa skierowane do mnie w tej szczególnej chwili: „Nie lękaj się!” - tak o swoim wielkim poprzedniku, Janie Pawle II, mówił w dniu inauguracji swojego pontyfikatu **papież Benedykt XVI.** Przez ponad 20 lat kardynał Joseph Ratzinger był jednym z najbliższych współpracowników Papieża-Polaka - mimo że dzieliło ich wiele. Narodowość, charakter, a także trudna historia.

**Teraz Benedykt XVI przybywa do nas z pielgrzymką.**



**BENEDYKT XVI  
W OJCZYŹNIE  
JANA PAWŁA II**



**W czwartek, 25 maja** przyjedzie do Polski papież Benedykt XVI. Z okazji jego pielgrzymki dołączamy do naszej gazety specjalne albumowe wydawnictwo. Przybliżyliśmy w nim jego życie, naukę, piszemy o jego wizytach w Polsce i przyjaźni z Janem Pawłem II. „Benedykt XVI poprzez swoją delikatność, uśmiech i ujmującą postawę zdobywa miłość wiernych” - mówi prymas Polski, kardynał Józef Glemp. „Benedykt XVI w Ojczyźnie Jana Pawła II” to świetne teksty i unikatowe zdjęcia. Tę publikację warto zachować.

środa, 24 maja 2006

**Dziennik  
Bałtycki**

Prezydent źle pokazany

Niewłaściwą wersję oredzia prezydenta Lecha Kaczyńskiego pokazano w ubiegłym tygodniu w telewizji. Prezydent nagrał wiele wersji wystąpienia i ktoś wysłał do telewizji niewłaściwą taśmę. W wystąpieniu, które miało być wyemitowane, prezydent Kaczyński lepiej czytał z promptera, w tle polska flaga była na pierwszym planie, zaś unijna na drugim.

wtorek 16 maja 2006 r. Dziennik Bałtycki www.naszemiasto.pl

**Warszawa.** Dorn wprowadza doradców etycznych do urzędów

# Jak odróżnić prezent od łapówki

Doradcy do spraw etyki, których do najważniejszych urzędów wprowadza Ministerstwo Spraw Wewnętrznych i Administracji, mają pomagać rozróżnić propozycje korupcyjne od towarzyskich. Doradcy mają też analizować korupcyjne zagrożenia w procedurach urzędowych oraz prowadzić etyczną edukację.



**Urzędnik nie powinien chodzić na lunch z kolegą ze szkoły, jeśli ten prowadzi jakąś firmę - minister Dorn wyjaśnia, na czym polegać mogą sytuacje korupcyjne.**

Fot. PAP/B. Zborowski

- Nie zawsze łapówka to koperta wręczana pod stołem. Urzędnicy często stają przed dylematem, na przykład, czy iść na lunch ze szkolnym kolegą, który ma firmę - przekonywał na konferencji prasowej wicepremier Ludwik Dorn, szef MSWiA. Dodał, że w jego ministerstwie o zgodę na biznesowe obiady pytają go dyrektorzy i inni ważni urzędnicy i zwykle przyzwolenia nie dostają.

- Korupcję ograniczać należy wielotorowo, stąd działania rządu takie, jak walka o etykę

wśród urzędników - stwierdził Dorn.

Na razie pilotaż programu rusza w 86 urzędach administracji publicznej (wszystkie ministerstwa i wybrane przez MSWiA urzędy centralne), 16 urzędów wojewódzkich i 30 urzędów administracji samo-

ządowej. Jego realizacja kosztować ma dwa miliony euro, z czego Polska zapłaci 10 procent, a resztę - Unia Europejska. To koszt szkoleń i pracy ekspertów, bo powołanie doradców nie spowoduje zdaniem Dorna zwiększenia liczby etatów. Będzie to dodatko-

we zadanie dla urzędników wytypowanych przez kierowników instytucji. W październiku ruszą dla nich specjalne szkolenia.

Nie wszyscy równie entuzjastycznie podchodzą do rządowej propozycji. Przyczyną korupcji nie są moralne dylematy urzędników, lecz niejasne prawo i brak nadzoru nad ich decyzjami. Doradcom nie dano uprawnień, dzięki którym mogliby walczyć z patologiami - mówi Małgorzata Brenek, prezes Transparency International.

Mniej sceptyczna była Grażyna Kopińska, dyrektor programu Przeciw Korupcji Fundacji im. Batorego. - Doradców etycznych wprowadziło wiele państw. To, czy sprawdzą się w Polsce, zależy od dobrej woli urzędników, bo nawet z najlepszym pomysłem można zrobić farsę - twierdzi Kopińska.

OK (APP)

## Warszawa. Dymisja głównego weterynarza Sam podpisał umowę

Główny lekarz weterynarii Krzysztof Jażdżewski podał się do dymisji.

W sobotę Andrzej Lepper, nowy minister rolnictwa, powiedział, że umowa z Ukrainą dotycząca eksportu polskiego mięsa do tego kraju (negocjowana m.in. przez Jażdżewskiego), jest nieważna, ponieważ została podpisana tylko przez Polskę. Zapowiedział też, że lekarze weterynarii,

k którzy prowadzili negocjacje i przekazali informację o sukcesie i podpisaniu przez obie strony dokumentów w tej sprawie, stracą pracę.

5 maja resort rolnictwa poinformował, że na podstawie protokołu polskich i ukraińskich służb weterynaryjnych, od 20 maja zostanie wznowiony eksport polskiego mięsa na Ukrainę.

(g, PAP)

## Toruń. Oskarżeni o zbrodnię komunistyczną Biciem wymuszali zeznania

Sześciu b. funkcjonariuszy Wojewódzkiego Urzędu Spraw Wewnętrznych i Miejskiego Urzędu Spraw Wewnętrznych w Toruniu oskarżono o znęcanie się psychiczne i fizyczne nad dwoma działaczami „Solidarności” w sierpniu 1983 r. Grozi im do 10 lat więzienia.

Akt oskarżenia w tej sprawie, sporządzony przez Oddziałową Komisję Ścigania Zbrodni przeciwko Narodowi Polskiemu w Gdańsku, trafił do sądu.

Wszystkim mężczyznom postawiono zarzut zbrodni komunistycznej. Są oni oskarżeni

o to, że w sierpniu 1983 r. w Toruniu, chcąc uzyskać od dwóch członków „Solidarności” informacje o działalności opozycji, bili ich pięściami po brzuchu i twarzy, zmuszali do rozebrania się do naga oraz obrzucali obelgami.

Pokrzywdzeni zostali zatrzymani podczas rozwieszania plakatów „Solidarności” na ulicach Torunia dzięki informacjom uzyskanym przez Służbę Bezpieczeństwa od tajnego agenta.

Oskarżeni nie przyznali się do zarzucanych im czynów. Obecnie są emerytami.

(g, PAP)

## W skrócie

### ■ Spłonęła w samochodzie

**KIELCE.** 3,5-letnia dziewczynka zginęła w poniedziałek w pożarze ford mondeo, zaparkowanym na prywatnej posesji. Ze wstępnych ustaleń wynika, że dziecko bawiło się w samochodzie. Rodzicami zmarłego dziecka zajmuje się psycholog; są w szoku i dotychczas nie można ich było przesłuchać.

### ■ Szkodliwa szkoła

**KALISZ.** Ponad 100 tys. zł odszkodowania za utratę zdrowia i poniesione straty moralne oraz 3 tys. zł miesięcznej renty żąda były nauczyciel języka angielskiego z jednej ze szkół. Zgodnie z umową, nauczyciel pracował w szkole zaledwie przez jeden rok szkolny. Twierdzi, że w tym czasie stracił zdrowie, ponieważ na polecenie dyrektora pracował za dużo. Mówił, że wiele razy musiał wychodzić z młodzieżą na szkolne boisko, bo po kilku godzinach lekcji nie wytrzymał przemęczenia. Podkreśla też, że praca spowodowała u niego depresję i nadciśnienie.

### ■ Żołnierz z sepsą

**BYDGOSZCZ.** 22-letni żołnierz z Chelmina zmarł w szpitalu po zarażeniu gronkowcem złocistym. Nie wiadomo co spowodowało tak burzliwy rozwój infekcji. Sprawę zakażenia i w konsekwencji śmierci żołnierza bada prokuratura garnizonowa w Bydgoszczy. Sepsa, czyli ogólne zarażenie organizmu w krótkim czasie może przerodzić się w postać, prowadzącą do niewydolności narządów wewnętrznych, zaburzeń krzepnięcia krwi i do śmierci. (g, PAP)

## Warszawa. Tysiące podpisów w Internecie Przeciw Giertychowi

Sześćdziesiąt tysięcy osób podpisało się pod apelem o odwołanie ze stanowiska wicepremiera i ministra edukacji Romana Giertycha. List trafił wczoraj do premiera. W całej Polsce od tygodnia organizowane są marsze niechęci z mianowania ministra. Sam Giertych nie zamierza ustępować i podkreśla, że za wszystkim stoi „lewica”.

Apel skierowany do premiera, zamieszczony jest na stronie [www.bezgiertycha.rp4.pl](http://www.bezgiertycha.rp4.pl). Pod listem podpisali się nie tylko uczniowie, ale też nauczyciele i osobistości świata kultury, m.in. Krystyna Kofta, Andrzej Wajda, Marek Edelman i Agnieszka Holland.

Wczoraj apel został złożony w Kancelarii Premiera. - W 40 godzin zebraliśmy 60 tysięcy podpisów. Jeśli to nie przyniesie efektu, 23 maja ruszy kolejna tura zbierania podpisów. Na razie każdy może pisać do premiera na własną rękę - mówi Piotr Laskowski, autor apelu.

Tajemnicą poliszynela jest, że za wszystkimi protestami stoją środowiska lewicowe i antyklerykalne. W pewnym stopniu powinien być im wdzięczny za taką reklamę i poświęcenie swojego czasu i energii - ripostuje Giertych.

Wojciech Wierzejski z LPR skierował w tej spr-



Fot. PAP/B. Zborowski

wie zapytanie poselskie do ministrów sprawiedliwości i spraw wewnętrznych i administracji. - Chcę się dowiedzieć, czy i jak dalece sięgają powiązania organizacji, które przygotowują protesty, ze środowiskami pedofilskimi i zorganizowanym światem mafii narkotykowej, jak daleko sięga penetracja tych organizacji w polskich szkołach oraz jakie są legalne i nielegalne źródła finansowania wspomnianych organizacji - mówi.

MK (APP)

## PROMY W MIEŚCIE

### Wygraj rejs do Skandynawii



Wymień 3 produkty (nazwy ofert) Polferries, które można znaleźć na tramwaju jeżdżącym w Gdańsku. Następnie wymyśl hasło reklamujące Polferries. Wypełniony kupon prześlij na adres: Dziennik Bałtycki, ul. Targ Drzewny 9/11, 80-894 Gdańsk z dopiskiem „Promy w mieście” do dnia 27.05.2006 r. Spośród zgłoszeń z prawidłowymi odpowiedziami wybierzemy i nagrodzimy najciekawsze hasła. **Do zdobycia 3 vouchery na rejs promem Polferries.**

Jeśli nie udało Ci się złapać tramwaju w swoim mieście - znajdź go na [www.polferries.pl](http://www.polferries.pl)

1 .....  
 2 .....  
 3 .....  
 Hasło reklamowe: .....  
 Imię i nazwisko: .....  
 Adres: .....  
 e-mail: ..... tel: .....  
 Wyrażam zgodę na przetwarzanie moich danych zgodnie z ustawą o ochronie danych osobowych z dnia 29.08.1997r. \_\_\_\_\_  
 podpis

Nagroda zawiera: przejazd w obie strony dla 2 osób z kabiną 2-osobową zewnętrzną z możliwością zabrania samochodu - do wykorzystania na dowolnie wybranej linii obsługiwanej przez promy Polferries. Ogłoszenie wyników odbędzie się dnia 21.06.2006 r. w Dzienniku Bałtyckim oraz na [www.polferries.pl](http://www.polferries.pl)



POLSKA ŻEGLUGA BAŁTYCKA SA



Regulamin zabawy dostępny na [www.polferries.pl](http://www.polferries.pl)

## Rosja. Powstało pierwsze prywatne muzeum Stalina Smak epoki Carycyna

Pierwsze prywatne muzeum Józefa Stalina zostało wczoraj otwarte w Wołgogradzie.

Pomocy przy tworzeniu muzeum udzielił specjalista z muzeum-panoramy „Bitwa Stalingradzka”.

W czterech salach muzeum zaprezentowano dokumenty i fotografie związane z pobytami Stalina w Carycynie (przemianowanym w 1926 r. na Stalingrad, a w 1961 – na Wołgograd). Odtworzono też na podstawie dokumentów gabinet Stalina na Kremlu. W jednej z sal nad mapą operacji wojskowych pochyla się jego woskowa figura.

– Postawiliśmy sobie za zadanie w żaden sposób nie oce-

niać osoby Stalina. Chcemy pokazać, co zrobił ten człowiek dla naszego miasta i jakie przydawał mu znaczenie – oświadczyła dyrektorka muzeum-panoramy „Bitwa Stalingradzka”.

A goście muzeum Stalina będą mogli posmakować rewolucyjnej epoki Carycyna, poczuć heroizm starcia pod Stalingradem, czas odrodzenia, robotniczy entuzjazm stalingradczyków i lata represji – różne okresy historii miasta, która ściśle splatała się z historią kraju i Józefem Stalinem – tak przynajmniej twierdzi przedstawiciel ośrodka „Stalingrad”.

(a, PAP)

## Ukraina. Białorusini proszą o azyl polityczny Szukają schronienia

Prawie 100 białoruskich opozycjonistów zwróciło się wczoraj do ukraińskiego prezydenta Wiktora Juszczeni o przyznanie im azylu politycznego na Ukrainie.

Białorusini uczestniczyli w marcowych protestach w Mińsku po wyborach prezydenckich 19 marca, które wygrał Aleksander Łukaszienka. Demokratyczny świat uznał je za nieuczciwe.

Organizatorzy mińskiego miasteczka namiotowego zapelowali w poniedziałek do ukraińskich władz, by oprócz pomocy dla białoruskich uciekinierów, Kijów poparł także walkę o przestrzeganie praw człowieka na Białorusi.

Uczestnicy protestów w Mińsku, oprócz Ukrainy, szukają schronienia w Polsce i na Litwie.

(a, PAP)

## Efekt psychologiczny

Unia Europejska podejmie w najbliższych dniach decyzję o zamrożeniu aktywów przedstawicieli białoruskiego reżimu na terenie UE. Podstawą do opracowania listy osób, których miałyby dotyczyć nowe sankcje, będzie obowiązująca już lista 31 Białorusinów objętych zakazem wjazdu do UE. Na liście tej jest prezydent Aleksander Łukaszienka i jego najbliżsi współpracownicy zamieszani w represjonowanie opozycjonistów.

Unijni dyplomaci nie ukrywają, że decyzja o zamrożeniu aktywów będzie miała efekt jedynie symboliczny i psychologiczny, a ma służyć pokazaniu determinacji UE we wspieraniu społeczeństwa obywatelskiego na Białorusi.

## Unia Europejska. Decyzja we wrześniu Bułgaria i Rumunia później

Komisja Europejska odkłada do września decyzję o terminie przyjęcia do UE Rumunii i Bułgarii. Dzisiaj komisja dokona przeglądu reform przeprowadzonych

przez oba kraje i ma powziąć decyzję o tym, czy rekomendować wejście Bułgarii i Rumunii do UE w 2007 roku, czy rok później.

(PAP)

R E K L A M A

Wydawca „Gazety Bankowej”  
poszukuje do pracy w redakcji w Sopocie

## Dziennikarza/Redaktora

### Wymagania

- Doświadczenie w pracy w redakcji na stanowisku dziennikarza i redaktora.
- Umiejętność posługiwania się poprawną polszczyzną, duża sprawność językowa.
- Doświadczenie w koordynacji pracy zespołu korespondentów regionalnych
- Znajomość tematyki ekonomicznej
- Możliwość szybkiego podjęcia pracy
- Dodatkowym atutem jest znajomość języka obcego

### Cechy kandydata

- Samodzielność i odpowiedzialność
- Umiejętność mocnego zaangażowania się w pracę
- Wysokie zdolności interpersonalne i organizacyjne
- Umiejętność pracy pod presją czasu
- Duża kultura osobista

Jeśli jesteś odpowiednim kandydatem  
czekamy na Twoje zgłoszenie telefoniczne - 58 761 05 81

## Saddam formalnie oskarżony

Saddam Husajn został wczoraj formalnie oskarżony o ludobójstwo. Akt oskarżenia Saddama dotyczy zgładzenia 148 szuyitów z miejscowości Dudżail, w odwecie za zamach na ówczesnego dyktatora dokonany tam w 1982 roku, a także torturowania kobiet i dzieci oraz bezprawnego zatrzymania 399 ludzi.



## W skrócie

### ■ Iwanow pogroził Europie pięścią

ROSJA. Siergiej Iwanow, wicepremier i minister obrony Rosji, uważany przez moskiewskich obserwatorów za jednego z głównych kandydatów do schedy po prezydencie Władimirze Putinie, oświadczył w Kaliningradzie, że w enklawie tej należy stworzyć grupę wojsk obejmujących flotę, lotnictwo, wojska obrony wybrzeża i formacje lądowe. Zapowiedział więc dalszą militaryzację regionu.

### ■ Ptasia grypa wróci jesienią

EUROPA. Ptasia grypa, której zasięg w Europie w ostatnich tygodniach znacznie się zmniejszył, powróci jesienią – ostrzegają eksperci. Liczba przypadków ptasiej grypy obecnie spadła, przynajmniej w Europie, co oznacza, że migrujące ptaki odleciały. Lecz powinniśmy być przygotowani, że na jesieni wrócą. Na wiosnę i na jesieni ptaki wędrują i pewna ich liczba będzie chora. Uczni ostrzegają, że mutacja wirusa H5N1 może sprawić, że będzie się on przemieszczał bezpośrednio z człowieka na człowieka, a nie tylko wskutek kontaktu z chorym zwierzęciem, jak było dotychczas.

### ■ Libia wraca do łask USA

USA. Stany Zjednoczone postanowiły przywrócić, po ponad ćwierćwieczu, pełne stosunki dyplomatyczne z Libią i skreślić w ciągu najbliższych 45 dni ten kraj z amerykańskiej listy państw wspierających międzynarodowy terrorizm. USA zamierzają ponownie otworzyć ambasadę w Trypolisie, co ma być nagrodą dla Libii za likwidację programów broni masowego rażenia.

(a, PAP)

## Włochy. Opublikowane świadectwo cudu Jana Pawła II

# „Urodziłam się na nowo”

Świadectwo francuskiej zakonnicy, która przypisuje swoje całkowite uzdrowienie z chorobą Parkinsona wstawiennictwu Jana Pawła II, ukazało się w najnowszym numerze włoskiej wersji pisma „Totus Tuus”.

Gazeta wydawana jest przez rzymskie biuro postulatora procesu beatyfikacyjnego Papieża – księdza Sławomira Odera. W tej relacji siostra opisuje swą chorobę oraz nagłe ustąpienie wszystkich jej objawów. To właśnie jej przypadek wybrano jako cud potrzebny w procesie beatyfikacyjnym.

„Choroba została zdiagnozowana w 2001 roku, a jej symptomy stopniowo się nasilały: coraz większe drżenie, sztywność bóle, bezsenność. Stałe pogarszanie się stanu zdrowia” – tak w swym świadectwie około 40-letnia zakonnica, której tożsamość jest utrzymywana w tajemnicy, opisała postępowanie choroby Parkinsona.

„Potem nastąpił cios”, czyli śmierć Jana Pawła II – wyznała zakonnica, zajmująca się opieką nad młodymi matkami i ich dziećmi. Jest ona przekonana, że swe uzdrowienie zawdzięcza wstawiennictwu polskiego Papieża, do którego modliła



W chwili śmierci Jana Pawła II (...) „Straciłam przyjaciela, który mnie rozumiał i który dawał mi siłę, by iść dalej” – wyznała zakonnica. Fot. R. Kwiatek

się wraz z całą wspólnotą zakonną.

Jak ujawniła w swej relacji, opracowanej przez postulatora procesu, księdza Odera, modlitwy do Jana Pawła II rozpoczęły się we wspólnocie,

w której mieszka, i w innych pozostałych z jej zgromadzenia, 14 maja 2005 roku, a zatem dzień po tym, gdy Benedykt XVI ogłosił swą decyzję o zgodzie na otwarcie procesu beatyfikacyjnego zmarłego 2 kwietnia Papieża.

Zakonnica, która miała już wtedy kłopoty z utrzymaniem się na nogach i z trudem pisała, nagle zaczęła bez kłopotu stawiać litery.

Z jej relacji można się dowiedzieć, że dwa miesiące po śmierci Jana Pawła II, w czerwcu zeszłego roku, chora zakonnica odkryła, że po raz pierwszy od czterech lat może poruszać się bez kłopotu. Ustąpienie symptomów choroby Parkinsona potwierdził neurolog.

„Wydaje mi się, że urodziłam się na nowo. Dzisiaj mogę powiedzieć, że przyjaciel, który opuścił naszą ziemię, jest teraz bardzo bliski memu sercu. To, że Pan pozwolił mi żyć dzięki wstawiennictwu Jana Pawła II, jest wielką tajemnicą, trudną do wyjaśnienia słowami. Ale dla Boga nic nie jest niemożliwe” – podkreśliła francuska siostra.

Jej świadectwo ukaże się w najbliższym czasie w kilku wersjach językowych pisma „Totus Tuus”, także po polsku.

(a, PAP)

R E K L A M A

### OGŁOSZENIE O PRZETARGU

Na podstawie art. 38 ustawy z dnia 21 sierpnia 1997 r. o gospodarce nieruchomościami (t.j. Dz. U. z 2004 r., nr 261, poz. 2603) oraz § 13 Rozp. Rady Ministrów z dn. 14 września 2004 r. w sprawie sposobu i trybu przeprowadzania przetargów oraz rokowań na zbycie nieruchomości (Dz. U. z 2004 r., nr 207, poz. 2108).

### Wójt Gminy Chojnice

ogłasza III przetarg ustny nieograniczony na

### sprzedaż nieruchomości niezabudowanych w miejscowości Topole

Numer działki	Pow. działki w m <sup>2</sup>	Nr księgi wieczystej	Cena wywoławcza w zł	Wysokość wadium w zł
173/119	11 915	28342	95 000	9500
173/120	11322	28342	90 500	9100
173/121	10 182	28342	81 000	8100
173/122	9662	28342	77 000	7700
173/124	10 324	28342	82 500	8300
173/106	6814	28343	34500	5500

Podane ceny są cenami netto, do kwoty wycytowanej w trakcie przetargu sprzedający doliczy podatek VAT w wysokości 22%.

Powysze nieruchomości zlokalizowane są w sąsiedztwie Pomorskiej Specjalnej Strefy Ekonomicznej, przy drodze krajowej nr 22.

Zgodnie z miejscowym planem zagospodarowania przestrzennego nieruchomości przeznaczone są pod zabudowę usługowo – produkcyjną.

O wysokości postąpienia decydują uczestnicy przetargu, z zastrzeżeniem, że postąpienie nie może wynosić mniej niż 1% ceny wywoławczej z zaokrągleniem w górę do pełnych dziesiątek złotych. Przetarg odbędzie się w dniu 16 czerwca 2006 r. o godz. 10.00 w sali nr 16 Urzędu Gminy Chojnice. Warunkiem uczestnictwa w przetargu jest wniesienie wadium w pieniądzu do kasy Urzędu Gminy w Chojnicach lub na konto Urzędu Gminy (Bank Millennium SA Chojnice nr 96 1160 2202 0000 0000 6088 1611) w terminie do dnia 14 czerwca 2006 r. do godz. 13.00.

Wadium wpłacone przez osobę, która wygra przetarg, zaliczone zostanie na poczet ceny nabycia. Jeżeli osoba ustalona jako nabywca nie stawi się w ustalonym przez organizatora przetargu miejscu i terminie zawarcia aktu notarialnego, organizator przetargu może odstąpić od zawarcia umowy, a wniesione wadium nie podlega zwrotowi.

Organizator przetargu zastrzega sobie prawo do odwołania przetargu stosownie do art. 38, ust. 4 ustawy z dnia 21 sierpnia 1997 r. o gospodarce nieruchomościami.

Cena osiągnięta w przetargu stanowi cenę nabycia nieruchomości i płatna jest jednorazowo najpóźniej w dniu zawarcia umowy notarialnej.

Nabywca ponosi koszty sporządzenia umowy notarialnej oraz koszty sądowe. Bliższe informacje na temat nieruchomości objętej przetargiem można uzyskać w pokoju nr 5 Urzędu Gminy w Chojnicach lub pod nr tel. (052) 397-21-29 wewn. 328.

762151A

**Wspólnota zleci ocieplenie budynku dziesięciopiętrowego, 2500 m<sup>2</sup>, styropianem gr. 12 cm, tynk mineralny.**

Specyfikacja do odbioru w „LOKUM”.

Oferty należy składać do 26.05.2006 r., Sopot, Sobieskiego 27, 058/550-04-93

757064A

**ZLECIMY PRACĘ MALOWANIE BALUSTRAD w BUDYNKACH MIESZKALNYCH ORAZ WYMIANĘ PŁYTEK GRESOWYCH NA KLATKACH SCHODOWYCH.**

TEL. (058) 629-50-30 w. 25 i 27

757265A

**Prezydent Miasta Gdyni**  
Al. Marszałka Piłsudskiego 52/54  
informuje, że w BZP Nr 112 z dnia 9.05.2006 r., poz. 23680

został ogłoszony przetarg nieograniczony powyżej 60 000 EURO na zadanie pn:  
**„remont mola spacerowego w Gdyni Orłowie”**

Zakres robót obejmuje demontaż części nadwodnej mola wraz z oświetleniem, wzmocnienie pali drewnianych poprzez nabicie rur stalowych, rekonstrukcję części nadwodnej mola, wykonanie instalacji oświetlenia mola.

Otwarcie ofert odbędzie się dnia 22.06.2006 r. o godz. 12.00, pok. 101 w Urzędzie Miasta Gdyni.  
**Wysokość wadium: 40 000 zł.**

Specyfikację istotnych warunków zamówienia za opłatą: 100,00 zł można odebrać w siedzibie zamawiającego, pok. nr 231 - Wydział Inwestycji.

Termin składania ofert do dnia 22.06.2006 r. do godz. 10.00, w pokoju nr 237 Urzędu Miasta Gdyni - Wydział Inwestycji.

W przetargu mogą wziąć udział oferenci, którzy:

1. spełniają wymogi określone w specyfikacji istotnych warunków zamówienia
2. spełniają wymogi określone w art. 22 ust. 1 Ustawy Prawo Zamówień Publicznych.

Zamawiający nie przewiduje składania oferty wariantowej lub częściowej.

Kryteria wyboru ofert i ich znaczenie: cena 85%, okres udzielonej gwarancji 5%, okres wykonania 10%.

Pracownikiem uprawnionym do kontaktów z Oferentami jest Barbara Mierzwa, tel. 0-58 66 88 306 - Wydział Inwestycji.

730302B

## Transport. Nowe pomysły na uzdrowienie PKP Kolejowa centralizacja



Dług PKP Przewozy Regionalne wynosi 2 mld zł.

Fot. Grzegorz Mehring

Rząd przygotowuje następną restrukturyzację PKP. Zamiast zakładów przewozów regionalnych ma powstać 5 kompanii kolejowych. Pomorscy samorządowcy zgadzają się na to, ale... pod warunkiem, że spółka PKP Przewozy Regionalne zostanie oddłużona.

Czy będzie taniej, czy będzie więcej połączeń, czyli co to oznacza dla pasażerów, nie wiadomo. Wiadomo jedynie, że zasięg nowych jednostek przypomina zakres działania dyrekcji okręgowych kolei, zlikwidowanych około 10 lat temu.

– Myślę, że utworzenie kompanii to lepsze rozwiązanie od obecnie funkcjonującego systemu transportu PKP – mówi Jan Kozłowski, marszałek województwa pomorskiego. – Zgodzimy się na to, pod warunkiem, że spółka PKP Przewozy Regionalne zostanie oddłużona. Teraz, „wisi” na niej dług w wysokości 2 miliardów złotych. Niezależności nie straci Szybka Kolej Miejska

w Trójmieście, zapewniając komunikację w gdańskiej aglomeracji. KERM zajmie się tym za około dwa tygodnie.

– Utworzenie kompanii uwzględniono w „Strategii dla transportu kolejowego do 2009 roku” – mówi Michał Wrzosek, rzecznik prasowy PKP SA. – Przewiduje ona również oddłużenie. Żeby do tego doszło, strategia musi zostać zaakceptowana przez Radę Ministrów. Niezbędne będą też zmiany w ustawach.

Funkcjonujący teraz Pomorski Zakład Przewozów Regionalnych w Gdyni koncentruje swą działalność na zapewnieniu transportu na obszarze naszego województwa. Po wejściu w życie strategii, wspólnym zarządem objęty zostałby znacznie większy teren. Do północnej kompanii kolejowej wejdą województwa pomorskie, warmińsko-mazurskie i kujawsko-pomorskie. Kompanie mają być spółkami z udziałem Skarbu Państwa i samorządów.

Kazimierz Netka

## JAK SIĘ WYLECZYĆ Z MIŁOŚCI DO PIENIĘDZY?



Nie musisz przenosić do nas konta, żeby dostać dobry procent. Na Otwarte Konto Oszczędnościowe wpłacasz i wypłacasz kiedy chcesz, bez straty odsetek. Zaczynaj oszczędzać w ING Banku Śląskim. Pieniądze, które teraz wpłacisz, będą oprocentowane **3,25% + dodatkowe 1,75%** czyli **5%** do 23 czerwca.

www.ing.pl, 0 801 111 000

ING  BANK ŚLĄSKI

TAK NA ZDROWY ROZBĄDEK

Gdańsk: al. Grunwaldzka 56, tel. 058 521-43-00, 521-43-37, ul. Rajska 4, tel. 058 320-21-40, 320-21-42; ul. Beniowskiego 5, tel. 058 554-27-27, 554-28-28; ul. Jagiellońska 13, tel. 058 558-36-66, 558-45-76; Targ Drzewny 3/7, tel. 058 301-31-11, 301-56-36; Długie Ogrody 6/14, tel. 058 305-90-80, 305-90-81; Gdynia: Skwer Kościuszki 13, tel. 058 661-77-00, 661-67-08; ul. 10 Lutego 30, tel. 058 661-91-77, 661-91-22; pl. Górnośląskiej 21, tel. 058 664-62-72, 664-70-24; ul. Unruga 48b, tel. 058 665-00-66, 665-40-39; Sopot: al. Niepodległości 786, tel. 058 555-09-92, 551-55-96; Wejherowo: ul. Rzeźnicza 8, tel. 058 677-15-53, 677-38-11.

## NOTOWANIA

Dane z kantorów 12-15.05.2006 r.

Kupno/ sprzedaż/waluty	„Max” Gdańsk Jagiellońska 36 D	„Green” Gdańsk C.H. Carrefour „Morena” PKP Wrzosek Grunwaldzka 92	„W Sopot” ul. Boh. Monte Cassino 61 Dom Handlowy Laura
USD	▲ 295 / 306 ▲	▲ 295 / 306 ▲	▲ 295 / 306 ▲
EUR	▲ 380 / 394 ▲	▲ 380 / 394 ▲	▲ 380 / 394 ▲
SEK	▲ 40,4 / 41,9 ▲	▲ 40,4 / 41,9 ▲	▲ 40,4 / 41,9 ▲
GBP	▲ 557 / 577 ▲	▲ 557 / 577 ▲	▲ 557 / 577 ▲
CHF	▲ 244 / 254 ▲	▲ 244 / 254 ▲	▲ 244 / 254 ▲

USD – dolar amerykański, EUR – euro, SEK – korona szwedzka, GBP – funt brytyjski. ▼ – spadek ceny w stosunku do dnia poprzedniego; ▲ – wzrost ceny; ● – cena bez zmian. Cena za 100 jednostek

P R O M O C J A

Już w czwartek



## Jak podjąć pracę sezonową

Czytaj w cotygodniowym dodatku

### MECENAS

przygotowywanym przez specjalistów „Gazety Prawnej”

Gazeta Prawna

12.05. - 3,8700 zł	↑ + 0.06 zł	€ EURO
15.05. - 3,9310 zł		W NBP
12.05. - 3,0012 zł	↑ + 0.06 zł	\$ USD
15.05. - 3,0608 zł		W NBP
12.05. - 5,6787 zł	↑ + 0.10 zł	£ GBP
15.05. - 5,7715 zł		W NBP

13,4 mln zł

Taką stratę w pierwszym kwartale tego roku poniósł gdański producent odzieży LPP. Wynika ona m.in. z trwającej wyprzedaży niedopasowanej do potrzeb rynkowych kolekcji. Spółka podtrzymuje jednocześnie wzrost zysku netto w tym roku do 57 mln zł z 40,6 mln zł w roku 2005.

## W skrócie

## ■ Zakładowe do wywłaszczenia

Mieszkania zakładowe, które w latach 1994 – 2000 nie zostały sprzedane najcom, ale innym prywatnym właścicielom za mniej niż 10 proc. wartości, staną się własnością właściwej gminy. Takie rozwiązanie przewiduje projekt ustawy o ochronie praw najemców złożony w Sejmie przez PiS. Projekt ustawy dotyczy ponad pół miliona mieszkań w całej Polsce. Wywłaszczonym właścicielom będzie przysługiwać odszkodowanie w wysokości ceny zakupu, powiększonej o należne odsetki i koszty zakupu. Ustawa ma na celu usunięcie skutków luki, jaka funkcjonowała w prawie mieszkaniowym w latach 1994 – 2000, kiedy nie obowiązywał przepis dotyczący obligatoryjnego prawa pierwokupu dla najemcy mieszkania zakładowego.

## ■ Inflacja nieco wyżej

Ceny towarów i usług konsumpcyjnych w kwietniu wzrosły o 0,7 proc. w stosunku do kwietnia 2005 roku, a w porównaniu z marcem 2006 roku ceny wzrosły o 0,7 proc. – podał Główny Urząd Statystyczny. W marcu inflacja wyniosła 0,4 proc. W ciągu roku ceny żywności i napojów bezalkoholowych spadły o 0,4 proc. Alkohol i papierosy zdrożały o 1,6 proc. Najbardziej, bo o prawie 7 proc. staniały odzież i obuwie. O prawie 8 proc. zdrożały za to nośniki energii. Według danych GUS, mieszkania zdrożały w ciągu roku o 4,3 proc.

(JKL)

## Konferencja. Dyskusja naukowców i polityków o przyszłości nad Bałtykiem

Ekonomiści, politycy i przedsiębiorcy z Polski i krajów nadbałtyckich będą dyskutować o przyszłości regionu Morza Bałtyckiego. W czwartek uczestniczyć będą w konferencji „Europa Bałtycka Regionem Przyszłości”.

Na konferencji poruszana będzie problematyka współpracy i integracji państw bałtyckich. Uczestnicy naświetlą problemy regionu i szanse rozwoju w XXI wieku. Na spotkaniu zainicjowana zostanie także działalność Komisji Bałtyckiej ELEC (Ligi Europejskiej Współpracy Gospodarczej), będącej przeciwwagą dla wpływowej Komisji Śródziemnomorskiej.

W konferencji weźmie udział ok. 200 gości w tym: ambasadorzy, przedstawiciele ELEC, europarlamentarzyści i naukowcy. Konferencja została zwołana z inicjatywy Uniwersytetu Gdańskiego i Sekcji Polskiej ELEC. Odbędzie się 18 maja w Gdyni, w budynku biurowym przy ul. Podolskiej 21. Rozpoczęcie zaplanowane jest na godz. 9.30.

(JKL)

## Pomóże. Stoczniovcy wyjdą na ulice

## Ramie w ramie z górnikiemami

W przyszły wtorek, 23 maja, stoczniovcy wyjdą na ulice Gdyni. Po pielgrzymce Benedykta XVI manifestację w Warszawie ma przeprowadzić cały przemysł okrętowy. Związki działające w Stoczni Gdyni i Stoczni Gdańskiej mają już dosyć bezczynności rządu wobec ich upadających zakładów.

Wszystkie związki działające w obu stoczniach przekształciły się wczoraj w komitety protestacyjne. Bunt stoczniovców popiera też p. o. prezes Stoczni Gdynia Kazimierz Smoliński. Związkowcy wystali swoje stanowisko do premiera Kazimierza Marcinkiewicza. Żądają w nim konkretnych decyzji, które uratują i pozwolą normalnie działać obu zakładom.

„Każdy tydzień zwłoki należy traktować w kategoriach sabotażu gospodarczego, uderzającego w interes państwa” – napisali m. in. w stanowisku związkowcy.

– Działania rządu wyglądają na albo brak wyobraźni politycznej co do skutków upadku stoczni, albo brak kompetencji – uważa wice-marszałek Senatu Maciej Płażyński. Senator również napisał list w sprawie stoczni do premiera. Na wczorajszym spotkaniu w Stoczni Gdańskiej oprócz Płażyńskiego byli m.in. przedstawiciele wszystkich związków zawodowych działających w obu firmach, szef „Solidarności” Janusz Śniadek, Kazimierz Smoliński i wiceprezes Stoczni Gdańskiej Roman Kraiński. Związkowcy ustalili dalszy harmonogram akcji protestacyjnych.

– 23 maja odbędzie się wiec w Stoczni Gdynia, po którym manifestacja prze-

dzie ulicami Gdyni – poinformował Dariusz Adamski, szef „S” w tej firmie.

Zdaniem związkowców kłopoty stoczni nie są tylko kłopotem ich pracowników. To także 70 tys. pracowników pracujących u stoczniovczych dostawców, których jest ok. 800 w całym kraju.

– Organizując demonstrację w Warszawie, poprosimy o pomoc wszystkie regiony „S” – deklaruje Krzysztof Dośła, szef regionu gdańskiego związku. – Szczególnie liczymy na pomoc regionu śląsko-dąbrowskiego (skupia głównie górników - red.).

Wśród stoczniovców pojawiają się głosy, że rząd z rozmysłem realizuje scenariusz doprowadzenia do upadku obu stoczni.

– Upadek byłby na pewno bardziej kosztowny niż ratowanie zakładów – podkreśla Płażyński.

– Oczekiwanie, że Warszawa ma jakąkolwiek koncepcję wobec stoczni, jest zbyt optymistycznym komentarzem z kolei Adamski.

Związkowcy żądają spotkania z premierem Kazimierzem Marcinkiewiczem w ciągu tygodnia.

Według związków Stoczni Gdynia „od ręki” potrzebuje 60-70 mln zł w gotówce, aby przetrwać najbliższe tygodnie. Stoczni Gdańska chce jak najszybszego oddzielenia od Stoczni Gdynia. Ta ostatnia z kolei wymaga odciążenia i dokapitalizowania, aby znaleźć inwestora.

– Dziś nie wiem, czy zakład nie stanie jutro, bo odetną nam prąd i gaz – przyznaje Smoliński. – Nie dziwię się związkowcom, że idą w kierunku ostrych protestów.

Michał Lewandowski  
m.lewandowski@prasa.gda.pl

## Możliwa każda forma protestu

Janusz Śniadek, przewodniczący „Solidarności”

– Już teraz wesprzemy stoczniovcze związki naszym funduszem strajkowym i pomocą prawną. Co do akcji bezpośredniej będziemy dyskutować. Każda formuła protestu, jaką uznamy za konieczną, zostanie zastosowana. Protestów na pewno nie będzie w trakcie pielgrzymki papieża do Polski.



## Racja jest po ich stronie

Maciej Płażyński, wice-marszałek Senatu

– Racja jest po stronie stoczniovców, dlatego ich popieram i jeśli będzie manifestacja w Warszawie, wezmę w niej udział. Od wyborów minęło pół roku, to wystarczający czas, aby domagać się od rządu konkretnych decyzji, a nie kolejnych rozmów, deklaracji i spotkań.



Organizując demonstrację w Warszawie, związkowcy poproszą o pomoc wszystkie regiony „Solidarności”. Szczególnie liczą na pomoc regionu... śląsko-dąbrowskiego.

Fot. Grzegorz Mehring

R E K L A M A

## Wójt Gminy Suchy Dąb ogłasza konkurs na stanowisko Dyrektora Zespołu Szkół w Suchym Dębnie, w którego skład wchodzi Szkoła Podstawowa i Gimnazjum

1. Do konkursu na stanowisko dyrektora może przystąpić osoba, która spełnia wymagania zawarte w rozporządzeniu Ministra Edukacji Narodowej z dnia 6 maja 2003 r. w sprawie wymagań, jakim powinna odpowiadać osoba zajmująca stanowisko dyrektora oraz inne stanowiska kierownicze, w poszczególnych typach szkół i placówek (Dz. U. Nr 89, poz. 826 i Nr 189, poz. 1854):

- ukończyła studia wyższe magisterskie i posiada przygotowanie pedagogiczne oraz przygotowanie do zajmowania stanowiska nauczyciela,
- ukończyła studia wyższe lub studia podyplomowe z zakresu zarządzania albo kurs kwalifikacyjny z zakresu zarządzania oświatą, prowadzony zgodnie z przepisami w sprawie placówek doskonalenia nauczycieli,
- posiada co najmniej pięcioletni staż pracy pedagogicznej na stanowisku nauczyciela lub pięcioletni staż pracy dydaktycznej na stanowisku nauczyciela akademickiego,
- w okresie pięciu lat bezpośrednio przed powierzeniem stanowiska dyrektora uzyskała co najmniej dobrą ocenę pracy w przedszkolu, w szkole lub placówce, a w przypadku nauczyciela akademickiego - pozytywną ocenę pracy w okresie ostatnich czterech lat pracy w szkole wyższej, jeżeli stanowisko dyrektora obejmuje bezpośrednio po ustaniu zatrudnienia w szkole wyższej, albo w okresie roku bezpośrednio przed przystąpieniem do konkursu na stanowisko dyrektora uzyskała pozytywną ocenę dorobku zawodowego,
- posiada zaświadczenie lekarskie o braku przeciwwskazań zdrowotnych do wykonywania pracy na stanowisku kierowniczym,
- nie była karana karą dyscyplinarną o której mowa w art. 76 ust. 1 ustawy z dnia 26 stycznia 1982 r. - Karta Nauczyciela (Dz. U. z 2003 r. Nr 118 z późn. zm.) oraz nie toczy się przeciwko niej postępowanie dyscyplinarne,
- nie była karana za przestępstwo popełnione umyślnie oraz nie toczy się przeciwko niej postępowanie karne,
- nie była karana zakazem pełnienia funkcji kierowniczych związanych z dysponowaniem środkami publicznymi, o których mowa w art. 147 ust. 1 pkt 4 ustawy z dnia 26 listopada 1998 r. o finansach publicznych (Dz. U. z 2003 r. Nr 15, poz. 148 z późn. zm.)

2. Stanowisko dyrektora zespołu szkół może być powierzone osobie niebędącej nauczycielem, która:

- ukończyła studia wyższe magisterskie,
- posiada co najmniej pięcioletni staż pracy,
- posiada wykształcenie i przygotowanie zawodowe odpowiadające kierunkowi kształcenia w szkole lub w zakresie zadań placówki,
- spełnia wymagania określone w § 1 pkt 2 i 5-8.

3. Oferty osób przystępujących do konkursu powinny zawierać:

- uzasadnienie przystąpienia do konkursu wraz z koncepcją funkcjonowania i rozwoju szkoły lub placówki,
- życiorys z opisem przebiegu pracy zawodowej, zawierający w szczególności informacje o stażu pracy pedagogicznej - w przypadku nauczyciela lub stażu pracy dydaktycznej - w przypadku nauczyciela akademickiego,
- akt nadania stopnia nauczyciela mianowanego lub dyplomowanego oraz dokumenty potwierdzające posiadanie wymaganego wykształcenia - w przypadku osoby będącej nauczycielem,
- dyplom ukończenia studiów wyższych oraz dokumenty potwierdzające posiadanie wymaganego stażu pracy, wykształcenia i przygotowania zawodowego - w przypadku osoby niebędącej nauczycielem,
- dyplom ukończenia studiów wyższych lub studiów podyplomowych z zakresu zarządzania albo zaświadczenie o ukończeniu kursu kwalifikacyjnego z zakresu zarządzania oświatą,
- ocenę pracy, o której mowa w § 1 pkt 4 rozporządzenia Ministra Edukacji Narodowej i Sportu z dnia 6 maja 2003 r. w sprawie wymagań, jakim powinna odpowiadać osoba zajmująca stanowisko dyrektora oraz inne stanowiska kierownicze, w poszczególnych typach szkół i placówek,
- zaświadczenie lekarskie o braku przeciwwskazań zdrowotnych do wykonywania pracy na stanowisku kierowniczym,
- oświadczenie, że kandydat nie był karany karą dyscyplinarną, o której mowa w art. 76 ust. 1 ustawy z dnia 26 stycznia 1982 r. - Karta Nauczyciela (Dz. U. z 2003 r. Nr 118, poz. 1112 z późn. zm.) oraz nie toczy się przeciwko niemu postępowanie dyscyplinarne,
- oświadczenie, że kandydat nie był karany za przestępstwo popełnione umyślnie oraz nie toczy się przeciwko niemu postępowanie karne,
- oświadczenie, że kandydat nie był karany zakazem pełnienia funkcji kierowniczych związanych z dysponowaniem środkami publicznymi, o którym mowa w art. 147 ust. 1 pkt 4 ustawy z dnia 26 listopada 1998 r. o finansach publicznych (Dz. U. z 2003 r. Nr 15, poz. 148 z późn. zm.),
- oświadczenie, że kandydat wyraża zgodę na przetwarzanie swoich danych osobowych zgodnie z ustawą z dnia 29 sierpnia 1997 r. o ochronie danych osobowych (Dz. U. z 2002 r. Nr 101, poz. 926 z późn. zm.) w celach przeprowadzenia konkursu na stanowisko dyrektora.

4. Oferty należy składać w zamkniętych kopertach z podanym adresem zwrotnym i dopiskiem „Konkurs”, w terminie 14 dni od dnia ukazania się ogłoszenia, na adres:

Urząd Gminy Suchy Dąb  
ul. Gdańska 17  
83-022 Suchy Dąb

Konkurs przeprowadzi komisja konkursowa powołana przez Wójta Gminy Suchy Dąb o terminie i miejscu przeprowadzenia postępowania konkursowego kandydaci zostaną powiadomieni indywidualnie.

75866A

### Wspólnota Mieszkaniowa Aleja Zwycięstwa 38, 80-219 Gdańsk

ogłasza przetarg nieograniczony do wartości 30 000 euro na:

#### remont dachu ceramicznego

Termin realizacji: III kwartał 2006 roku.  
Oferty należy składać w siedzibie administratora „Atrium” s.c., ul. Chodowieckiego 7, 80-208 Gdańsk w terminie do dnia 9.06.2006 r. od pon. do piąt. w godz. 9.00-14.00. Otwarcie ofert nastąpi 13.06.2006 r. o godz. 10.00. Dokumenty ofertowe można odbierać w siedzibie administratora, Gdańsk, ul. Chodowieckiego 7. Dodatkowe informacje pod nr. tel./fax 520-20-62.

756745A

Dyrekcja Rozbudowy Miasta Gdańska w Gdańsku, ul. Piekarnicza 16,  
tel. 320-51-08, fax 320-51-05  
działająca w imieniu Gminy Miasta Gdańska

w trybie art. 39-46 ustawy z dnia 29 stycznia 2004 r. Prawo zamówień publicznych zawiadamia, że w Biuletynie Zamówień Publicznych Nr 115 z dnia 11.05.2006 poz. 24324 został ogłoszony przetarg nieograniczony na: Przebudowa rowu S-2 w Gdańsku-Jasieniu - etap 1. Termin realizacji: termin zakończenia do 31.10.2007 r. Specyfikację istotnych warunków zamówienia można odebrać w siedzibie zamawiającego, pokój nr 5 w godzinach 9.00-14.00 w cenie 30,00 zł. Oferty w zamkniętych kopertach należy złożyć w siedzibie zamawiającego, pokój nr 15 do dnia 29.06.2006 r. do godziny 8.00. Otwarcie ofert nastąpi w siedzibie zamawiającego, pokój nr 06 w dniu 29.06.2006 r. o godz. 10.00.

758473A

### Rēnk Pomorskie Hurtowe Centrum Rolno-Spożywcze S.A. ul. Wodnika 50, 80-299 Gdańsk

ogłasza przetarg ofertowy na

#### wykonanie prac konserwacyjno-malarskich bramy wjazdowej o kubaturze 523,60 m<sup>3</sup>.

Oferty wraz z kosztorysem należy składać w sekretariacie Spółki do dnia 30 maja br. do godz. 15.00. Szczegółowych informacji udziela dział techniczny Spółki (pokój 32), tel. 058-762-80-00.

751155A

### Ogłoszenie o przetargu nieograniczonym Jednostka Wojskowa 1300 z siedzibą w 83-001 Pruszcz Gdański, ul. Powstańców Warszawy

ogłasza w trybie ustawy z dnia 29 stycznia 2004 r.  
„Prawo zamówień publicznych” (Dz. U. Nr 19, poz. 177 z późn. zm.)  
przetarg nieograniczony o wartości poniżej 60 000 euro na:

#### dostawę środków czystości dla Jednostki Wojskowej 1300 Pruszcz Gdański

Kod wg CPV - 24500000-9

Zamawiający nie dopuszcza składania ofert częściowych.  
Zamawiający nie dopuszcza składania ofert wariantowych.  
Zamawiający nie przewiduje udzielania zamówień uzupełniających.  
Wymagany termin realizacji zamówienia: 31.12.2006 r.

W przetargu mogą wziąć udział wykonawcy spełniający warunki art. 22 ust. 1 ww. ustawy, warunki dodatkowe określone w specyfikacji istotnych warunków zamówienia i niewykluczeni na podstawie art. 24 ust. 1 i 2 ustawy.  
Ocena spełnienia ww. warunków dokonana zostanie zgodnie z formułą „spełnia - nie spełnia”, w oparciu o informacje zawarte w przedłożonych wraz z ofertą oświadczeniach, dokumentach i wykazach.

Specyfikację istotnych warunków zamówienia można otrzymać (bezpłatnie) po złożeniu wniosku - osobiście w Jednostce Wojskowej 1300 Pruszcz Gdański (budynek sztabu logistyki - pokój nr 15) lub fax (058) 773 86 45.

Osoby upoważnione do kontaktu z wykonawcami - p. PŁOCHA Andrzej, poniedziałek-piątek w godz. 9.00-10.00.

Oferty składać listownie na adres JW 1300 Pruszcz Gdański lub osobiście w kancelarii jednostki (budynek sztabu jednostki - I piętro - pokój nr 101) do dnia 1.06.2006 r., godz. 11.30.

Przy wyborze najkorzystniejszej oferty zamawiający będzie się kierował następującym kryterium:

- cena - 100%.

Zamawiający nie wymaga wadium.

Termin związania ofertą wynosi 30 dni. Bieg terminu rozpoczyna się wraz z upływem terminu składania ofert.

757913A

Prezydent Miasta Gdyni  
Al. Marszałka Piłsudskiego 52/54

informuje, że w BZP Nr 112 z dnia 9.05.2006 r., poz. 23678

został ogłoszony przetarg nieograniczony powyżej 60 000 EURO na zadanie pn:

#### „budowa drogi wraz z infrastrukturą techniczną w ul. Porazińskiej w Gdyni”

Zakres robót obejmuje wykonanie drogi z z kostki betonowej, chodników z płyt betonowych oraz kostki betonowej, ścieżki rowerowej o nawierzchni bitumicznej, kanalizacji sanitarnej, oświetlenia ulicznego i zieleni.

Termin wykonania 2006 r.

Szczegółowy zakres określa SIWZ.

Otwarcie ofert odbędzie się dnia 21.06.2006 r. o godz. 10.00, pok. 101 w Urzędzie Miasta Gdyni.

Wysokość wadium: 15 000 zł.

Specyfikację istotnych warunków zamówienia za opłatą: 80,00 zł można odebrać w siedzibie zamawiającego, pok. nr 231 - Wydział Inwestycji.

Termin składania ofert - do dnia 21.06.2006 r. do godz. 9.00, w pokoju nr 237 Urzędu Miasta Gdyni - Wydział Inwestycji.

W przetargu mogą wziąć udział oferenci, którzy:

- spełniają wymogi określone w specyfikacji istotnych warunków zamówienia
- spełniają wymogi określone w art. 22 ust. 1 Ustawy Prawo Zamówień Publicznych.
- Zamawiający nie przewiduje składania oferty wariantowej lub częściowej.
- Kryteria wyboru ofert i ich znaczenie: cena 95%, okres udzielonej gwarancji 5%.
- Pracownikiem uprawnionym do kontaktów z Oferentami jest Barbara Mierzwa, tel. 0-58 66 88 306 - Wydział Inwestycji.

758373A



### Saur Neptun Gdańsk S.A.

80-858 Gdańsk, ul. Wałowa 46

ogłasza nw. przetargi nieograniczone:

- remont budowlany wybranych pomieszczeń socjalnych Bazy EUE Gdańsk-Połanki,
- remont budynków na Ujęciu Wody „Czarny Dwór” w Gdańsku,
- malowanie 4 szt. konstrukcji stalowych (kratownic) rozdzielni napowietrznej 110 kV w Głównych Punktach Zasilania GPZ I i GPZ II na ujęciu wody w Straszynie,
- remont pompy do ścieków typu 300 Z2K - 15 prod. Kieleckiej Fabryki Pomp na terenie Oczyszczalni Ścieków „Zaspa” w Gdańsku,
- remont 2 szt. pomp zatopialnych Flygt DF 3102.180 MT zamontowanych w piaskowniku na terenie Oczyszczalni Ścieków „Wschód” w Gdańsku.

Składanie ofert na ww. przetargi:

- przetargi od nr 1-3 - w ciągu 2 tygodni od daty opublikowania ogłoszenia w prasie,
- przetarg nr 4-5 - w ciągu 10 dni od daty opublikowania ogłoszenia w prasie.

Warunki szczegółowe zamówienia można otrzymać w Wydziale Inwestycji i Remontów SNG SA, Gdańsk, ul. Czarny Dwór 5, pokój nr 10.

Miejsce złożenia ofert oraz terminy wykonania zamówień są podane w warunkach szczegółowych zamówienia.

Dodatkowych informacji dotyczących ww. przetargów udzielają: Pan Marian Wilczewski, Pan Dariusz Michałek, Wydział Inwestycji i Remontów SNG SA, Gdańsk, ul. Czarny Dwór 5, pokój nr 10, tel: 058 559-00-21, 058 558-42-44 wew. 41.

Do zamówień nie stosuje się przepisów Ustawy Prawo zamówień publicznych.

Zamawiający zastrzega sobie prawo odwołania przetargu bez podania przyczyn.

758482A



### OGŁOSZENIE

Na podstawie art. 35 ustawy z dnia 21 sierpnia 1997 r. o gospodarce nieruchomościami (Dz. U. Nr 261 z 2004 r., poz. 2603 ze zmianami)

### PREZYDENT MIASTA SOPOTU

informuje, że w siedzibie Urzędu Miasta Sopotu,  
ul. T. Kościuszki 25/27

na okres 21 dni wywieszono zostały wykazy nieruchomości przeznaczonych do:

- Wydzierżawienia na 30 lat na rzecz Wspólnot Mieszkaniowych:
  - przy ul. Parkowej 20 - działki nr 145/2 i nr 146/9, łącznego obszaru 380 m<sup>2</sup>
  - przy ul. Andersa 23 - część działki nr 73/6, obszaru ca 1129 m<sup>2</sup>
- Wydzierżawienia na 3 lata na rzecz Wspólnoty Mieszkaniowej:
  - przy ul. Boh. Monte Cassino 29 - działka nr 83/2 i cz. działki nr 83/3, obszaru ca 107 m<sup>2</sup>
  - przy ul. Księżykowej 3a - część działki nr 15/7, obszaru ca 484 m<sup>2</sup>
  - przy ul. Parkowej 44 - działka nr 34/2 i część działki nr 33/4 łącznego obszaru 168 m<sup>2</sup>
- Wydzierżawienia na 3 lata nieruchomości gruntową
  - przy Al. Niepodległości 778 - część działki nr 12/4, obszaru 2 m<sup>2</sup>
- Wydzierżawienia na 2 lata nieruchomości gruntową
  - przy ul. Obodrzyków - działka nr 70/8, obszaru 198 m<sup>2</sup>
- Zbycia w drodze bezprzetargowej lokalu mieszkalnego na rzecz najemcy
  - przy ul. Abrahama 1
  - przy ul. Bałtyckiej 6
  - przy ul. Grottera 2
  - przy Al. Grunwaldzkiej 60
  - przy Al. Niepodległości 707 i 779
  - przy ul. Obodrzyków 1
  - przy ul. Obr. Westerplatte 8
  - przy ul. Wejherowskiej 5
- Zbycia w drodze bezprzetargowej nieruchomości gruntowej
  - przy ul. Moh. Monte Cassino - działki nr 238 i 239, łącznego obszaru 41 m<sup>2</sup> w celu regulacji stanu prawnego
- Zbycia w drodze przetargu nieograniczonego nieruchomości gruntowej
  - przy ul. Małopolskiej 58a - działka nr 4/4, obszaru 354 m<sup>2</sup>

757790A



### Prezydent Miasta Gdyni

Al. Marszałka Piłsudskiego 52/54

informuje, że w BZP Nr 112 z dnia 9.05.2006 r., poz. 23679

został ogłoszony przetarg nieograniczony powyżej 60 000 EURO na zadanie pn:

#### „przebudowa kanalizacji deszczowej w ul. Morskiej w Gdyni”

Zakres robót obejmuje przebudowę kanalizacji deszczowej, montaż separatora lamelowego wraz z osadnikiem piasku, zabezpieczenie urządzeń elektrycznych i teletechnicznych, przebudowę linii kablowych, odbudowę nawierzchni bitumicznej.

Termin wykonania 2006 r.

Otwarcie ofert odbędzie się dnia 22.06.2006 r. o godz. 10.00, pok. 101 w Urzędzie Miasta Gdyni.

Wysokość wadium: 60 000 zł.

Specyfikację istotnych warunków zamówienia za opłatą: 200,00 zł można odebrać w siedzibie zamawiającego, pok. nr 231 - Wydział Inwestycji.

Termin składania ofert - do dnia 22.06.2006 r. do godz. 9.00 w pokoju nr 237 Urzędu Miasta Gdyni - Wydział Inwestycji.

W przetargu mogą wziąć udział oferenci, którzy:

- spełniają wymogi określone w specyfikacji istotnych warunków zamówienia
- spełniają wymogi określone w art. 22 ust. 1 Ustawy Prawo Zamówień Publicznych.

Zamawiający nie przewiduje składania oferty wariantowej lub częściowej.

Kryteria wyboru ofert i ich znaczenie: cena 90%, okres udzielonej gwarancji, 5% okres wykonania 5%.

Pracownikiem uprawnionym do kontaktów z Oferentami jest Barbara Mierzwa, tel. 0-58 66 88 306 - Wydział Inwestycji.

758378A



### PAŃSTWOWA INSPEKCJA PRACY

Okręgowy Inspektorat Pracy

w Gdańsku

ODDZIAŁ W WEJHEROWIE

Wejherowo, dnia 08.05.2006 r.

### ZAWIADOMIENIE O PRZESŁANIU WNIOSKU O UKARANIE

Oskarżyciel publiczny - inspektor pracy, działający w ramach właściwości Okręgowego Inspektoratu Pracy w Gdańsku informuje, że w wyniku przeprowadzonej kontroli w Meblarskiej Spółdzielni Inwalidów „ZRYW” w Wejherowie, ul. Gdańska 47 (03210/K028/Pt/2006) stwierdzono naruszenie praw pracowniczych polegających na niewykonaniu przepisów ustawy z dnia 26 czerwca 1974 r. Kodeks pracy (Dz. U. z 1998 r. Nr 21, poz. 94 z późniejszymi zmianami oraz z 2001 r. Nr 154, poz. 1805), tj.:

- Niewypłacenia zatrudnionym pracownikom wynagrodzenia za pracę w miesiącu marcu 2006 r.,
- Niewypłacenia pracownikom w ustalonym terminie wynagrodzenia za pracę w miesiącu marcu 2006 r.

Na podstawie art. 26 § 1 w związku z art. 38 ustawy z dnia 24 sierpnia 2001 r. Kodeks postępowania w sprawach o wykroczenia (Dz. U. Nr 106, poz. 1148), w związku z art. 131 § 2a ustawy z dnia 6 czerwca 1997 r. - Kodeks postępowania karnego (Dz. U. Nr 89, poz. 555 ze zmianami) oskarżyciel publiczny - Inspektor Pracy w związku z popełnionymi wykroczeniami zawiadamia wszystkich pokrzywdzonych pracowników Meblarskiej Spółdzielni Inwalidów „ZRYW” w Wejherowie, ul. Gdańska 47 o przesłaniu do Sądu Rejonowego w Wejherowie Wydział Grodzki, ul. Sobieskiego 304 - wniosku o ukaranie.

Inspektor Pracy  
Okręgowego Inspektoratu Pracy  
w Gdańsku

#### Pouczenie

Pokrzywdzony może działać jako strona w charakterze oskarżyciela posiłkowego. W tym celu pokrzywdzony może w terminie 7 dni od ukazania się w prasie ogłoszenia złożyć do Państwowej Inspekcji Pracy Oddział w Wejherowie, ul. Obrońców Helu 1, 84-200 Wejherowo - oświadczenie, że będzie działał obok oskarżyciela publicznego jako oskarżyciel posiłkowy. Po upływie ww. terminu uprawnienie powyższe wygasa. Powiadamiając Państwową Inspekcję Pracy proszę o powołanie się na nr rej. sprawy, tj. 03210/K028/Wk01/2006. Oświadczenie wraz z wnioskiem o ukaranie przekazane zostanie przez PIP do właściwego sądu rejonowego.

756543A

### GMINA MIASTA WEJHEROWO

w imieniu której działa

### WEJHEROWSKI ZARZĄD NIERUCHOMOŚCI KOMUNALNYCH

84-200 Wejherowo, ul. Jana III Sobieskiego 251

tel. (0-58) 677 50 00; 672 47 97, NIP 588-20-69-538

ogłasza drugi pisemny przetarg nieograniczony na:

#### najem lokalu użytkowego o powierzchni 20,25 m<sup>2</sup>, położonego w Wejherowie przy ul. Sobieskiego 286 z przeznaczeniem do prowadzenia działalności gastronomicznej.

- Stawka wywoławcza - 25,00 zł/m<sup>2</sup> netto powierzchni użytkowej miesięcznie.
- Okres najmu - 10 lat.
- Powierzchnia użytkowa - 20,25 m<sup>2</sup>
- Osoby zainteresowane udziałem w przetargu zobowiązane są do zapoznania się ze szczegółowymi warunkami przetargu, które można odbierać w siedzibie Wejherowskiego Zarządu Nieruchomości Komunalnych od dnia 15.05.2006 r., pokój nr 107.
- Osoba uprawnioną do udzielania informacji na temat przedmiotowego lokalu oraz uprawnioną do kontaktów z oferentami jest: Starszy Zarządca Nieruchomości - Pan Bogdan Turoski tel. (0-58) 677 50 00 lub 672 47 97 wew. 41
- Kryterium wyboru oferty: STAWKA CZYNISZU za 1 m<sup>2</sup> pow. użyt. netto - 100 %
- Ofertę należy złożyć w zamkniętej kopercie w siedzibie Zamawiającego, tj.: WEJHEROWSKIM ZARZĄDZIE NIERUCHOMOŚCI KOMUNALNYCH ul. Jana III Sobieskiego 251 84-200 Wejherowo pokój nr 103 (sekretariat) do dnia 1.06.2006 r., do godz. 10.00
- Kopertę oznakowaną z nazwą Oferenta należy zaadresować: WEJHEROWSKI ZARZĄD NIERUCHOMOŚCI KOMUNALNYCH ul. Jana III Sobieskiego 251 84-200 Wejherowo
- „Oferta do przetargu na najem lokalu użytkowego: ul. Sobieskiego 286” Nie otwierać przed dniem 1.06.2006 r., godz. 10.15.
- Termin składania ofert upływa z dniem 1.06.2006 r. o godzinie 10.00.
- Otwarcie ofert nastąpi w świetlicy siedziby Organizacji Pozarządowych w Wejherowie przy ul. Hallera 1a (sala zebrań, I piętro) w dniu 1.06.2006 r. o godzinie 10.15.
- Wejherowski Zarząd Nieruchomości Komunalnych zastrzega sobie prawo zamknięcia przetargu bez wybrania którejkolwiek z ofert.
- W przypadku uzasadnionej przyczyny, WZNK poda do publicznej wiadomości informację o odwołaniu przetargu.

758028A

Ogłoszenie o przetargu nieograniczonym

### Jednostka Wojskowa 1300 z siedzibą w 83-001 Pruszcz Gdański, ul. Powstańców Warszawy

ogłasza w trybie ustawy z dnia 29 stycznia 2004 r.  
„Prawo zamówień publicznych” (Dz. U. Nr 19, poz. 177 z późn. zm.)  
przetarg nieograniczony o wartości poniżej 60 000 euro na:

#### dostawę maszyn biurowych dla Jednostki Wojskowej 1300 Pruszcz Gdański

kod wg CPV - 30190000-7

Zamawiający nie dopuszcza składania ofert częściowych.

Zamawiający nie dopuszcza składania ofert wariantowych.

Zamawiający nie przewiduje udzielania zamówień uzupełniających.

Wymagany termin realizacji zamówienia: 31.07.2006 r.

W przetargu mogą wziąć udział wykonawcy spełniający warunki art. 22 ust. 1 ww. ustawy, warunki dodatkowe określone w specyfikacji istotnych warunków zamówienia, niewykluczeni na podstawie art. 24 ust. 1 i 2 ustawy.

Ocena spełnienia ww. warunków dokonana zostanie zgodnie z formułą „spełnia - nie spełnia”, w oparciu o informacje zawarte w przedłożonych wraz z ofertą oświadczeniach, dokumentach i wykazach.

Specyfikację istotnych warunków zamówienia można otrzymać (bezpłatnie) - po złożeniu wniosku - osobiście w Jednostce Wojskowej 1300 Pruszcz Gdański (budynek sztabu logistyki - pokój nr 9) lub fax (058) 773 86 45.

Osoba upoważniona do kontaktu z wykonawcami - p. LASKOWSKI Tomasz, poniedziałek-piątek w godz. 9.00-10.00.

Oferty składać listownie na adres JW 1300 Pruszcz Gdański lub osobiście w kancelarii jednostki (budynek sztabu jednostki - I piętro - pokój nr 101) do dnia 1.06.2006 r., godz. 11.30.

Przy wyborze najkorzystniejszej oferty zamawiający będzie się kierował następującym kryterium:

- cena - 100%

Zamawiający nie wymaga wadium.

Termin związania ofertą wynosi 30 dni. Bieg terminu rozpoczyna się wraz z upływem terminu składania ofert.

757530A

Na Międzynarodowych Targach Książki w Warszawie (18-21 maja) w czytelnikami spotkają się znani pisarze rodem z Gdańska. W sobotę odbędzie się spotkanie z Güntherem Grassem. Swoje powieści – między innymi „Żonę prezydenta” i „Złotego Pelikana” – w niedzielę podpisywał będzie Stefan Chwin.



**Rock.** Koncert C.K.O.D. i N.M.A. w gdyńskim Uchu

# Pokaz mody, pokaz mocy



New Model Army - stary bunt nie rdzewieje.

**Klub Ucho w Gdyni bombarduje słuchaczy mnóstwem koncertów.**

Jedną z jego najbardziej cenionych specjalności są koncerty gwiazd alternatywnego rocka.

## Modele buntu

W miniony czwartek doszło właśnie do takiego wy-

darzenia - wystąpił brytyjski zespół New Model Army, bardzo popularny na przełomie lat 80. i 90. Przed nimi zagrała polska gwiazda ostatnich kilku lat - łódzka formacja Cool Kids Of Death. Oba zespoły grają podobną, postpunkową muzykę, ale porównanie wypadło zdecydowanie na korzyść weteranów.

C.K.O.D. od kilku lat uważany za jeden z najlepszych młodych zespołów na polskiej scenie, raził nieautentycznością. Siłą łodzian są chwytliwe melodie, słabością słabe wykonanie, ale od punków przecież nie wymaga się wirtuozerii. Najbardziej rażą teksty, tak zbuntowane w treści i tak sprawnie skonstruowane w formie, że robią wrażenie

stworzonych w agencji reklamowej (takie doświadczenia mają zresztą niektórzy członkowie grupy). Tekst punkowy może być nieuporządkowany, może trącić banałem poetyckim, ale musi robić wrażenie szczerego. W tym przypadku tak nie było. Zresztą w porównaniu z Brytyjczykami Polacy robili wrażenie wymuskanych modeli reklamujących kolekcję dla bywalców modnych klubów w centrach dużych miast.

## Od strajków do sławy

O New Model Army zaczęło być głośno w okolicach 1983 r., czyli tuż po wojnie o Falklandy i w czasie słynnego wielkiego strajku górników, który zmobilizował do walki całą muzyczną brytyjską lewicę. Oczywiście N.M.A. atakowali to, co wszyscy, czyli zbrojenia, nierówny podział bogactwa, bezrobocie i polityczne zbliżenie z USA, ale wprowadzili też własną nutę, która wcześniej rzadko się pojawiała. Tą nowością była tematyka ekologiczna, później ochoczo podchwyczona nawet przez typ-

wo komercyjnych wykonawców. Z ekologią łączyła się też pewna doza sielskich dźwięków, które w połączeniu z dynamicznym rockowym graniem świetnie niosły nowe treści. Zespół zresztą jest zapatrzony w tradycję - sama nazwa pochodzi od wojska zreformowanego przez Olivera Cromwella, przywódcę XVII-wiecznej purytańskiej rewolucji w Anglii.

Zespół gra w mocno zmienionym składzie. Frontmanem jest jak kiedyś wokalista i gitarzysta Justin Sullivan, jak zwykle dynamiczny i przyciągający uwagę. Najbardziej brakuje niedawno zmarłego współlidera, autora tekstów i perkusisty Roba Heatona, który przeżył długoletnie zmagania z nowotworem. Wszyscy muzycy pokazali profesjonalizm, grali energetycznie i świetnie się przy tym bawili. Repertuar z najnowszego albumu „Carnival” nie powala oryginalnością, ale stare hity zabrzmiały świetnie, jakby czas się cofnął. Kolejna podróż w przeszłość nie rozczarowała.

Tomasz Rozwadowski  
t.rozwadowski@prasa.gda.pl



Celem wystawy „Bliskość daleka”

**Muzyka.** Łagodne Spotkania Muzyczne Wiele - Gdańsk - Wdzydze

# Subtelna rywalizacja na słowa

Ten festiwal to forma rywalizacji na tak delikatną broń, jaką jest słowo pisane.

Festiwal Łagodne Spotkania Muzyczne „Muzyka i Środowisko” w tym roku odbywa się po raz trzeci. Tylko w ramach pierwszej edycji odbyło się dziesięć imprez towarzyszących, m.in. w Trójmieście, Poznaniu i Bartoszycach. Już w sobotę na pierwszy etap tej trzyczęściowej imprezy organizatorzy zapraszają do Wielu, w gminie Karsin.

Łagodne spotkania to okazja do dobrej zabawy przy wartościowej muzyce, ale i subtelnie prowadzona akcja promocyjna zachowań przy-

jaznych środowisku. Dotychczasowi laureaci „Miśa”, jak piśmiotliwie określa się ten festiwal, zgarniali najwyższe laury w uznanych festiwalach. Przykładem może być choćby Joanna Kondrat czy zespół Przed Czy Po, laureaci Festiwalu Piosenki Studenckiej w Krakowie. W ubiegłym roku najwyższe laury w „Miśu” wyśpiewała Agnieszka Rumieź.

Organizatorem łagodnych spotkań jest Stowarzyszenie na rzecz Rozwoju Wielu i Okolic. Ich pomysłodawcą i dyrektorem jest Mirosław Michalski.

- W Wielu na pewno swoim dorobkiem muzycznym będą mogli pochwalić się ko-

lejni młodzi twórcy i wykonawcy - mówi Michalski. - A że warto wziąć udział w festiwalu, zaświadczą pewnie ubiegłoroczni zwycięzcy. Pierwszy etap - 20 i 21 maja, tradycyjnie już odbędzie się w Ośrodku Wczasowym Stoczni Północnej w Wielu. Finał festiwalu - 22 i 23 lipca, również odbywać się będzie w stałym miejscu, czyli w Teatrze Leśnym w Gdańsku Wrzeszczu. Trzeci etap, czyli koncert laureata tej edycji, tym razem odbędzie się 19 sierpnia we Wdzydzech Kiszewskich.

W Wielu na miłośników łagodnego brzmienia czekają wspaniała atmosfera i gościnni gospodarze. Początek o godz. 14. W ośrodku można sobie zarezerwować noclegi.

Krystyna Paszkowska



Agnieszka Rumieź (z lewej) i Joanna Kondrat wygrały odpowiednio drugą i pierwszą edycję „Miśa”.

Fot. Krystyna Paszkowska

**Wystawa.** Paryska „Kultura

# Księstwo

Zdjęcia Jerzego Giedroycia, wielkiego kreatora niezależnej myśli na wygnaniu, i krąg jego przyjaciół można oglądać na wystawie w Nadbałtyckim Centrum Kultury. Wystawą pt. „Bliskość daleka” postanowiono upamiętnić w Gdańsku Rok Giedroycia.

- Sercem i duchem tej Republiki wygnania była dla mnie „Kultura” z Jerzym Giedroyciem i jej kręgiem, sięgającym daleko poza Maisons-Laffitte i obejmującym największych przedstawicieli polskiego piśmiennictwa i polskiej myśli dwudziestego wieku - tłumaczy sens wystawy Bogdan Paczowski, autor zdjęć.

Z fotografii spoglądają na nas nieżyjący współtwórcy paryskiej „Kultury”: a więc Giedroyc, Zofia Hertz, Józef Czapski, Gustaw Herling-Grudziński. Ale także Witold Gombrowicz, Konstanty A. Jeleński czy Jakub Karpiński, wygnanci publikujący w „Kulturze”. Są też zdjęcia Zbigniewa Herberta, poety, który ojczyznę opuszczał na chwilę, a także portrety wielkich polskich postaci: Edwarda Ra-

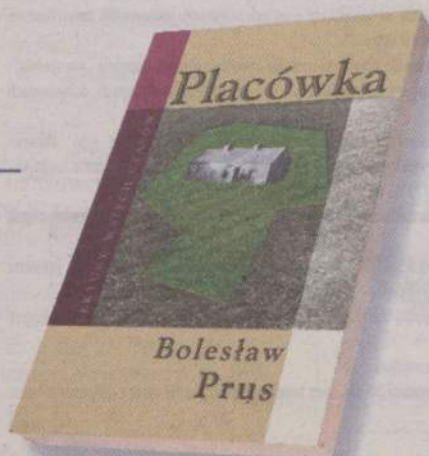

W każdy wtorek z książką

Już za tydzień

## Placówka

Bolesława Prusa

Książka w prezencie z częścią nakładu. „Dziennik Bałtycki” z prezentem dostępny w cenie 4,80 zł\*

\* Gazeta dostępna także bez prezentu.

Zamów taniej trzecią część kolekcji!

Prenumeratorzy „Dziennika Bałtyckiego” oraz wszyscy, którzy wykupią prenumeratę, mogą otrzymać całą kolekcję lektur za jedyne 37,50 zł (2,50 zł za książkę).

By zamówić kolekcję, możesz:

■ zadzwonić pod bezpłatny nr telefonu 0 800 15 00 26

■ wysłać pod nr 7037 SMS o treści DB PR3 TAK

Koszt SMS: 50 gr + VAT



# dom + NIERUCHOMOŚCI + WNETRZA

ODJEWÓDZKA I MIEJSKA BIBLIOTEKA PUBLICZNA  
im. Josepha Conrada Korzeniowskiego  
BIBLIOTEKA GŁÓWNA  
CZYTELNIA CZASOPISM  
80-806 Gdańsk, ul. Targ Rakowy 5/6  
☎ 30 48-11 14 wew. 242

wtorek  
16 maja  
2006 r.  
Dziennik Bałtycki

87787

Prezentacje

Takiego luksusowego osiedla  
jeszcze w Pomorskiem nie  
było. Zapraszamy do Bąkowa.

> 10

D O D A T E K T Y G O D N I O W Y

**Porady.** Ratujemy przed wilgocią, pleśnią, owadami i ogniem

## W trosce o naturalne drewno

**Drewniane elementy wyposażenia ogrodu: ogrodzenia, meble, mała architektura potrzebują zabezpieczenia. Inaczej poranna rosa, deszcze, owady i grzyby sprawią, że szybko stracą swój urok.**

O tym, że drewno wymaga zabezpieczenia, nie trzeba przekonywać wszystkich, którzy po kilku latach zmuszeni byli wymieniać ogrodzenia, drzwi, meble ogrodowe, bo natura zrobiła swoje...

Impregnaty, w odróżnieniu od farb, umożliwiają drewnu oddychanie i odprowadzanie nadmiaru wilgoci na zewnątrz. Tym samym przedłużają jego naturalną trwałość. Ponadto, uwypuklając rysunek słojów, podkreślają naturalną urodę drewna... Farby zycydowane tego nie potrafią!

Drewno budowlane oraz to wykorzystywane do zagospodarowania przestrzeni wokół domu wymaga zabezpieczenia przed:



Ciepłe dni to dobra pora na przeprowadzenie konserwacji drewnianych elementów domu.

Fot. materiały prasowe

■ grzybami domowymi, które powodują rozkład drewna, osłabienie i w konsekwencji całkowite zniszczenie konstrukcji;

■ grzybami pleśniowymi, występującymi na drewnie jedynie powierzchniowo, jednak niezwy-

kle szkodliwymi dla ludzkiego zdrowia;

■ owadami - szkodnikami, których larwy odżywiają się drewnem, drążąc w nim korytarze i osłabiając jego wytrzymałość;

■ ogniem, o którego niebezpieczeństwie nikogo nie trzeba przekonywać, a przed którym w zadanym sposobie można się chronić;

■ promieniowaniem UV, które przede wszystkim ma niszczący wpływ na wybarwienie drewna; promienie słoneczne, ogrzewając drewno, powodują także jego rozszerzanie;

■ wilgocią, która w połączeniu z wahaniami temperatury najszybciej prowadzi do unicestwienia drewnianych przedmiotów.

Także drewno, które nie zostało w porę zabezpieczone, można jeszcze uleczyć. Jeśli uszkodzenia są niewielkie, warto sięgnąć po odpowiednie preparaty, które naniesione na „chore” powierzchnie unieszkodliwią rozwijające się grzyby czy penetrujące drewno owady.

Ewa Budnik  
e.budnik@prasa.gda.pl

Ogród

■ Jak projektować ogród? Zastanawiając się nad sposobem urządzenia ogrodu, musimy realnie ocenić nasze możliwości: ile czasu chcemy (oraz ile możemy) poświęcać ogrodom. Nie istnieje taki ogród, który nie wymaga zabiegów pielęgnacyjnych. Właściwie dobierając rośliny, możemy jednak dostosować marzenia do naszych możliwości.

> 4 i 6



Zapraszamy!

■ Weekend w Bamieicach. Po raz czwarty Pomorskie Hurtowe Centrum Rolno-Spożywcze i Pomorskie Stowarzyszenie Ogrodników i Projektantów Zieleni organizują Ogólnopolską Wystawę Ogrodniczą „Grajmy w zielone”. Wystawcy prezentują nie tylko sadzonki drzew, roślin ozdobnych i kwiatów.

> 5

**Porady.** Jaka działka jest bliska ideału?

## Wybieramy miejsce na dom

Wygląd przyszłego domu w dużej mierze zależy od kształtu działki. Z powodu ograniczonej przestrzeni dość często trzeba dokonywać wyboru i zamiast budynku parterowego wzniesić piętrowy. Dziś radzimy, jak wybierać działkę, by można było na niej postawić dom z naszych marzeń.

■ Rozwiązanie idealne dla działki o każdej powierzchni - jeżeli ma kształt zbliżony do kwadratu. Na parceli o wymiarach np. 25 x 40 m, czy 28 x 36 m (1000 m kw.) łatwo usytuować nawet dom parterowy o powierzchni 150-

250 m kw. i szerokości 17 - 20 m. Na działce o wymiarach np. 16 x 20 m (320 m kw.) też można zmieścić funkcjonalny budynek, tyle że piętrowy, o powierzchni 120 - 150 m kw. Trzeba jednak pamiętać o tym, że minimalizując powierzchnię działki - pozbawiamy się ogrodu.

■ Kształt wydłużonego prostokąta - może przysporzyć wiele problemów. Trzeba pamiętać, że szerokość działki 16 m należy uznać jako minimalną przy budowie wolno stojących domów jednorodzinnych. Przy zachowaniu obowiązujących odległości od granic działki,

szerokość domu na ogół nie przekroczy wówczas 8 m, a to niezbyt wiele. Na działkach o wymiarach np. 20 x 50 m czy 16 x 63 m (1000 m kw.) można, oczywiście, wybudować stosunkowo duży dom piętrowy, a nawet parterowy (najczęściej będzie usytuowany szczytem do drogi, a wejście zostanie umieszczone z boku, w dłuższej ścianie budynku). Natomiast zaprojektowanie atrakcyjnego domu, np. z podwójnym garażem albo z wejściem na działkę od strony południowej, jest naprawdę trudne.

■ Na działkach o szerokości 12-16 m też da się wy-

budować dom, ale bliźniaczy lub - za zgodą sąsiada - na granicy działki.

■ Kształt nietypowy działki najczęściej oznacza duże kłopoty z usytuowaniem domu. Nawet jeśli parcela jest duża (powyżej 2000 m kw.), ale ma kształt trójkąta czy trapezu - może być trudno umieścić na niej dom z katalogu. Nietypowe działki zwykle są bowiem narożne. Wtedy zaś trzeba zostawić przy drogach wolne od zabudowy pasy szerokości 6 m, a od sąsiadów 4 m i na dom pozostaje już niewiele miejsca.

Aleksandra Chomicka  
a.chomicka@prasa.gda.pl

> 7 i 14



Kształt przyszłego domu zależy w dużym stopniu od tego, jaką działkę wybierzemy.



Fot. Izabela Chmielewska

**Uwaga!**  
Budujesz dom. Szukasz oszczędności.  
Proponujemy  
**GOTOWE ZBROJENIE BUDOWLANE**  
Korzyści: + oszczędności na wynagrodzeniach  
+ brak odpadów + szybsze tempo budowy  
**PRĘTY GŁADKIE I ŻEBROWANE**  
dl. 6 m lub 12 m  
**SIATKI BUDOWLANE z prętów Ø 5, Ø 6, Ø 8 mm**  
ATRAKCYJNE CENY / TRANSPORT / SZYBKE TERMINY

**FERRAN**  
WYROBY HUTNICZE

Kolbudy,  
ul. Przemysłowa 10  
Zapraszamy:  
pn.-pt. 7.30-15.00  
tel./fax 058/305-00-99,  
tel./fax 058/682-61-28,  
tel. kom. 0601-658-238

TECHMAPROJEKT

**HURTOWNIA MATERIAŁÓW HUTNICZYCH I BUDOWLANYCH**

- blachy czarne i ocynk.	- cement, wapno, cegły	USŁUGI:
- ceowniki, dwuteowniki	- papa, lepik, wełna min.	- cięcie na gilotynie
- kątowniki, płaskowniki	- kratki pomostowe ocynk.	- cięcie piłą taśmową
- pręty gładkie i żebrowane	- tarcze, elektrody	- przepalanie gazowe
- profile zamkn., sześciokąt.	- siatka ogrodzeniowa	- trapezowanie blach
- rury czarne i ocynkowane	- pianki, silikon, akryle	- prostowanie prętów
- stal w gat. 45, 40H, 40HM ...		- transport

**!!! Zapewniamy wysokie rabaty !!!**

80-556 Gdańsk      Zapraszamy Pn-Pt 7.00-15.00      tel (058) 343-11-11  
ul. Wielopole 7c      Sobota 8.00-12.00      343-11-80  
www.techmaprojekt.com.pl      fax 342-19-00

sklepy nie tylko dla malarzy

19 maja 2006  
**dzień otwarty**  
pytaj o produkt  
miesiąca

**Flügger farby**

www.flugger.pl

750359A

Porady. Do walki z korozją

# Zabezpiecz metalowe elementy



Elementy metalowego orynnowania, które stale wystawione są na działanie wody, trzeba zabezpieczać przed korozją co 2 - 3 lata.

Fot. archiwum

Z czasem przestajemy zauważać jak wiele elementów metalowych nas otacza. Metalowe nogi ogrodowej ławki, słupki ogrodzenia, garażowa brama. Farby i emalie do metali mają nadawać malowanej powierzchni nie tylko dekoracyjny wygląd, ale przede wszystkim zabezpieczać ją przed naturalnym zjawiskiem, jakim jest korozja.

Zimowe zmiany temperatur oraz wilgoć zapewne negatywnie wpłynęły na elementy metalowe takie jak rynny, bramy czy balustrady. Przed następnym sezonem jesienno-zimowym warto pomyśleć o ich zabezpieczeniu.

## Stal, żeliwo, aluminium

Korozja zmienia twardy materiał konstrukcyjny w rdzę lub zgorzelinę. Dlatego powłoki zewnętrzne muszą zapewniać maksymalną

ochronę przed korozją. Powinny być odporne na działanie czynników atmosferycznych takich jak: wilgoć, słońce czy mróz. Muszą też zachować elastyczność w szerokim zakresie temperatur. Ma to szczególne znaczenie w przypadku powłok na dużych powierzchniach, poddawanych intensywnemu nagrzewaniu, np. dachów, rynien, parapetów. Powłoka o niskiej elastyczności szybko zacznie pękać i wykruszać się. Pomalowana powierzchnia powinna być również bardzo odporna na uderzenia i zarysowania.

Dlatego preparaty do zabezpieczania metali powinny być bardzo starannie dobrane.

## Przygotowanie podłoża

Przed przystąpieniem do malowania należy bardzo dokładnie przygotować powierzchnię. Pierwszym kro-

kiem, jaki wykonujemy, jest usunięcie olejów, smaru i brudu. Pozostawienie ich na powierzchni obniży przyczepność podkładu, a w niektórych przypadkach może powodować nawet jego odpadanie. Następnie usuwamy rdzę oraz skorodowaną farbę.

## Malowanie metalu

Po odpowiednim przygotowaniu podłoża, bardzo ważnym elementem jest dokładne wymieszanie farby, podkładu lub emalii, którą będziemy malować. W celu właściwego zabezpieczenia powierzchni metalowej stosujemy warstwę podkładową i nawierzchniową. Podkład chroni metal przed korozją, natomiast warstwa nawierzchniowa nadaje malowanemu przedmiotowi atrakcyjny wygląd. W przypadku ochrony metalu przed korozją, najlepsze efekty uzyskuje się, stosując farby bitumiczne (oparte na asfal-

tach, smole powęglowej i związkach pochodnych). Nie mają one jednak walorów dekoracyjnych, nie są przyjemne w dotyku.

Farby, gruntująca oraz nawierzchniowa, muszą być do

siebie odpowiednio dobrać. Gwarantuje to wzajemną przyczepność odpowiedniej warstwy, a co za tym idzie trwałość i wytrzymałość powłoki.

(EB)

## Domowe sposoby

Żelazo można także chronić, powlekając je cienką warstwą: wazeliny, wosku, lakieru lub oleju - to skuteczne w przypadku małych przedmiotów.

Przedmioty w całości pokryte rdzą można włożyć na 24 godziny do nafty. Po wyjęciu, kiedy rdza się rozpuści, przeciera się je flanelą i papierem ściernym lub też myje szczotką zmoconą w wodzie z mydłem i dodatkiem amoniaku (2 łyżki stołowe na 1 l wody), a potem suszy.

Przedmioty kute i niespawane można posmarować olejem i opalić nad ogniem. Nabiorą wtedy ładnej patyny i staną się bardziej odporne na rdzewienie.

Dziury i nierówności usuwa się za pomocą żywicy akrylowej.

## Jak oczyszczać?

- metoda chemiczna - polega na myciu powierzchni wodą lub rozpuszczalnikami organicznymi, np. benzyną ekstrakcyjną lub lakową.
- metoda mechaniczna - polega na czyszczeniu powierzchni przy użyciu narzędzi mechanicznych takich jak szlifierka, drucziana szczotka.
- metody specjalistyczne - zaliczamy do nich np. strumieniowościeranie, oczyszczanie płomieniowe.

## Dachy i rynny

Dach i rynny w dobrym stanie są gwarancją, że ściany budynku nie będą zalewane i niszczone przez wodę. Mają także wpływ na estetykę domu. Warto zadbać, aby nie niszczyły z powodu korozji. Na dachu szczególną uwagę zwrócić trzeba na krawędzie i załamania połączeń dachowych (np. zmiany kąta nachylenia) oraz miejsca styku pokrycia z elementami wystającymi ponad dach. Malowanie (zabezpieczenie i odświeżenie) tych elementów oraz ocykowanie orynnowania należy powtarzać najlepiej co 2 - 3 lata. Pamiętajmy, że nowe rynny wymagają „wysezonowania” przez co najmniej cztery tygodnie. Potem należy je odtłuścić, np. powszechnie dostępnym detergentem.

R E K L A M A

**OKNA DRZWI PCV**  
pogwarancyjny serwis wszystkich okien PCV  
TRAPEZ-PLAST PRODUCENT  
**KRÓTKIE TERMINY, NISKIE CENY**  
ROLETKI WEWNĘTRZNE  
**RATY**  
PRUSZCZ GD. 58/773-25-48

**PROMOCJA BRAM I NAPĘDÓW**  
**HÖRMANN**  
Bramy • Drzwi • Napędy  
Autoryzowany Partner: **Parkan Sp. J.**  
83-010 STRASZYN, ul. Leśna 7, tel. 058 682-00-13, fax 058 692-04-96

**Sposób na NIŻSZE RACHUNKI**  
Tylko w maju do każdego\* okna cieplejsza szyba GRATIS!  
**VIDOK**  
OKNA I DRZWI DREWNO PCV AL  
PROMOCJA TRWA OD 8-31.05.06  
GDAŃSK-WRZESZCZ:  
ul. De Gaulle'a 15, tel. /058/ 345 39 54  
GDAŃSK: ul. Trakt Św. Wojciecha 25, tel. /058/ 306 55 83  
SOPOT: ul. Grunwaldzka 79, tel. /058/ 550 02 53  
biuro@vidok.com  
www.vidok.com  
- z wyjątkiem systemu Clasic

**OPTIMUS - SYSTEM FABRYKA OKIEN**  
MISZEWO 18 B k. Chwaszczyna tel. 684-89-01  
**OKNA PCV SUPER CENY**  
OKNO 1,5x1,5 (UR) - 449,00 z vat  
OKNO 1,8x1,5 (R+UR) - 639,00 z vat  
BALKON 0,9 x 2,1 (R) - 409,00 z vat  
do 25 km transport GRATIS  
profil ALUPLAST (Niemcy); okucia WINKHAUS (Niemcy)  
**szyba K = 1,0 W/m<sup>2</sup> K**  
MISZEWO 18 B k. Chwaszczyna tel. 684-89-01  
GDYNIA, UL. CHYLONSKA 91, tel. 623-02-61  
GDYNIA, PL. GÓRNOŚLĄSKI 17, tel. 664-77-05  
GDAŃSK, UL. KOŁOBRZESKA 24, tel. 556-73-72

**SCENTRUM SCHODÓW**  
NAJWIĘKSZY WYBÓR W TRÓJMIEŚCIE  
Gdynia, ul. Hutnicza 16  
www.centrum-schodow.com.pl  
tel. 781 27 26

www.marmury.pl  
GDYNIA, UL. HUTNICZA 25  
tel./fax 058 623 20 82, 058 663 43 58  
0510 288 666  
G.M. Maciejewscy  
**UNI-BUD MARMURY**  
MARMUR • GRANIT • KONGLOMERAT  
OFERUJEMY:  
KOMINKI, STOPNIE POSADZKI, BLATY ZAPASY MAGAZYNOWE  
**PRZECENA 50% NAJTAŃSZE PARAPETY**

**Porady.** Powiedz precz grzybom, owadom i ogniowi

# Zabezpiecz drewno



Drewniane domki letniskowe są urocze. Jeśli drewno będzie dobrze zabezpieczone, można cieszyć się nimi wiele lat.

Fot. Beata Kwaśniewska

**Najszybciej niszczy drewno ogrodzenia, rollbordery, meble ogrodowe, które mają kontakt z gruntem lub stykają się z innymi nasiąkliwymi materiałami (beton, cegła).**

Trzeba je zabezpieczyć przed działaniem wilgoci, grzybów, promieniowaniem UV, ogniem.

Podstawowym sposobem zabezpieczenia drewna jest jego impregnacja. Wykonuje się ją jeszcze przed zamontowaniem drewnianych elementów. Najlepiej jeśli możemy je oddać do zakładu, gdzie zostanie zabezpieczone metodą próżniowo-ciśnieniową. Jeśli nie mamy takiej możliwości, wystarczy pomalować je kilkakrotnie odpowiednimi farbami i lakierami.

Impregnat zabezpiecza przed rozwojem grzybów oraz zagnieżdżeniem się szkodników. W niewielkim stopniu zmniejsza też nasiąkliwość drewna oraz odporność na szkodliwe oddziaływanie promieni UV. Preparaty te powinny być paroprzepuszczalne,

aby nie dopuszczały do wnikania wilgoci wewnątrz drewna, a jednocześnie pozwalały wodzie jej z niego parować.

Aby odpowiednio zabezpieczyć drewno, należy przestrzegać kilku podstawowych zasad. W czasie nanoszenia ochronnych powłok temperatura powietrza powinna wynosić więcej niż 5 st. Celsjusza. Niewskazane jest malowanie podczas deszczu i mgły lub w miejscu mocno nasłonecznionym. Najpierw usuwamy starą powłokę aż do surowego drewna, a następnie przecieramy je wilgotną szmatką. Specjaliści zalecają co najmniej dwukrotne malowanie drewna preparatami ochronnymi i lakierami. Każdą kolejną warstwę nakładamy w zależności od używanego środka - po upływie od 12 do 24 godzin. Pamiętajmy, że czas schnięcia zależy również od gatunku drewna. Jeśli jest ono miękkie łatwiej wchłania preparat i powłoka schnie szybciej.

(EBu)

## Co daje zabezpieczenie drewna

- jest odporne na wilgoć, nie wchłania wody; co za tym idzie nie murszeje i nie gnije;
- nie czernieje, nie zielonieje;
- jest odporne na zabrudzenia;
- nie zmienia wybarwienia pod wpływem promieni słonecznych;
- jest zabezpieczone przez grzybami i pleśniami;
- nie interesują się nim robaki.

## Czym impregnować?

■ Preparaty wodorocieńczone. Najczęściej są to roztwory soli nieorganicznych, stąd ich inna nazwa - impregnaty solne. Są przeważnie bezwonne, niepalne i łatwo wnikają w drewno. Niestety, nie są odporne na wodę. Na dodatek wodne roztwory soli mogą przyczynić się do rdzewienia metalowych elementów stykających się z impregnowanym drewnem. Impregnaty takie służą do ochrony drewna nienarażonego na długotrwały kontakt z wodą. Dobrze jest zabezpieczać nimi elementy więźby dachowej, drewnianej konstrukcji szkieletowej, konstrukcji stropów.

■ Impregnaty rozpuszczalniki. Są to przeważnie środki rozcieńczalne benzyną ląkową. Są łatwopalne i mają silny zapach. Cechy te znikają, gdy benzyna całkowicie odparuje z impregnowanej powierzchni. Impregnaty takie są odporne na wodę, więc mogą być stosowane wewnątrz i na zewnątrz domu. Nadają się do zabezpieczania: okien, drzwi, drewnianych oblicówek, boazerii, elementów małej architektury ogrodowej. Tak impregnowaną powierzchnię można malować farbami i lakierami.

■ Impregnaty olejowe. Wypełniają pory drewna dokładnie i trwale. Dodatkowo tworzą na jego powierzchni warstwę wodochronną. Są toksyczne i łatwopalne, więc mogą być stosowane wyłącznie na zewnątrz domów. Można nimi malować: altany, ogrodzenia, palisady, gonty, bruk drewniany, bramy garażowe. Powierzchni zabezpieczonej takim impregnatem nie można lakierować ani malować. Impregnaty olejowe wodorocieńczone można stosować wewnątrz pomieszczeń.

## Owady

„Dziurki” nie są jeszcze dowodem na ich obecność. Najczęściej niszczy drewno spuszczel pospolity (iglaste, zwłaszcza sosnowe), kołatek domowy (w drewnie liściastym i iglastym), wyschlik grzebykorożny lub miazgowce (żerują tylko w drewnie liściastym). Spore szkody mogą spowodować także mrówki. Nie jedzą drewna, ale chętnie się w nim gnieźdzą. Obecność szkodników łatwo poznać po:

- odgłosach drążenia przez larwy, zwłaszcza w lecie;
- obecności żywych lub martwych osobników oraz owadów pasożytujących na nich;
- otworach wylotowych chrząszczy, które opuściły już drewno;
- wysypujących się strużkach mączki drzewnej z odchodami owadów z otworów wylotowych w drewnie;
- obecności larw lub owadów w drewnie (w tym celu trzeba rozluźnić drewno).

Sami możemy pozbyć się owadów za pomocą głęboko wnikających w drewno impregnatów. Bardziej skuteczne jest gazowanie lub poddawanie drewna działaniu promieni gamma w komorach jonizacyjnych. W tym pomóc nam mogą jednak tylko wyspecjalizowane zakłady.

## Bezpieczny kamień

# Ściana zaimpregnowana

Ogrodzenia, podmurówki i ściany wykonane z cegły, kamienia lub silikatów są powszechnie stosowane w budownictwie. Te solidne materiały zapewniają nie tylko trwałość konstrukcji, ale również bardzo estetyczny wygląd najbliższego otoczenia domu. Aby zapewnić trwałość na lata, należy jednak dobrze zaimpregnować ich powierzchnię, ponieważ materiały te poddają się niszczącemu działaniu wody.

## Ochrona przed wilgocią

W naszym klimacie szczególnie ważne jest skuteczne impregnowanie elementów pozostających na zewnątrz budynku. Zawilgocone warstwy ulegają niszczeniu pod wpływem zmiennych temperatur powietrza. W rezultacie już po kilku latach użytkowania ceglane murki pękają, małe elementy elewacji kruszą się i odpadają. Z powodu działania wody i temperatury otoczenia domu wygląda na zaniedbane. Niekorzystne wrażenie pogłębiają zanieczyszczenia i mchy łatwo osadzające się na niezaimpregnowanej powierzchni. Jest to szczególnie widoczne w przypadku białych elementów z silikatów, betonu, czy jasnego kamienia. Warto więc wykorzystać dopisującą aurę na oczyszczenie i zaimpregnowanie powierzchni narażonych na działanie wody. Dzięki użyciu bezbarwnej powłoki do impregnacji nadamy ścianom nowy atrakcyjny wygląd, tak aby cieszyły oczy przez cały sezon letni, a także pozostały chronione w trakcie zimowych mrozów.

## 10 lat bez wody

Impregnację kamienia najprościej będzie nam przeprowadzić, jeśli zaopatrzymy się w gotowy do natychmiastowego użycia preparat. Środki tego rodzaju wnikają głęboko w podłoże i zabezpieczają materiały porowate przed działaniem wody na bardzo długi okres - nawet do 10 lat. Na powierzchniach zabezpieczonych preparatem nie osadzają się mchy, porosty, sole, naloty i inne zanieczyszczenia. Ściana pokryta impregnatem odrzuca wodę, ale jednocześnie umożliwia oddychanie ścian. Warstwa preparatu pogłębia naturalną barwę podłoża bez zbędnego nabłyszczania powierzchni. Produkty tego rodzaju znajdują także zastosowania mniej typowe - są używane do impregnowania figur, kolumn i innych ozdób ogrodowych.

## Trzy warstwy

Prace należy rozpocząć od zabezpieczenia okien, stolarki i innych elementów, np. domofonu lub skrzynki na listy umieszczonej w murze. Po oczyszczeniu powierzchni z brudu, mchów i porostów, na przykład za pomocą myjki wysokociśnieniowej, można rozpocząć nakładanie impregnatu. Rozprowadzamy go jak farbę, przy użyciu pędzla bądź pistoletu lakierniczego. Preparat nakładamy 2-3 razy, techniką „mokre na mokre”, nie czekając na wyschnięcie pierwszej warstwy. Z tego powodu, jeśli mamy do zaimpregnowania większą powierzchnię, lepiej prowadzić prace etapami. Narzędzia warto wyczyścić bezpośrednio po użyciu.

(EBu)



Impregnacja kamienia to prosta czynność - tak jak malowanie. Efekty, które dzięki temu osiągamy, są nieocenione.

Fot. Soudal

## Prenumerata



z dostawą do domu rano

0 800 15 00 26

## dom nieruchomości

ISSN 1641-3733

Bezpłatny dodatek tygodniowy do „Dziennika Bałtyckiego”

## REKLAMA POZA TRÓJMIASTEM

Bytów	tel. (059) 822-80-84	Malbork	tel. (055) 270-23-15	Ślupsk	tel. (059) 848-17-51
Chojnice	tel. (052) 395-53-99	Nowy Dw. Gd.	tel. (055) 246-93-25	Szymbark	tel. (055) 239-40-83
Kartuzy	tel. (058) 681-16-92	Pruszcz Gd.	tel. (058) 683-29-44	Starogard Gd.	tel. (058) 560-11-78
Kościerzyna	tel. (058) 680-17-60	Puck	tel. (058) 679-01-01	Tczew	tel. (058) 530-41-01
Kwidzyn	tel. (055) 282-40-41	Rumia	tel. (058) 671-24-47	Wielichowo	tel. (058) 677-45-46
Lębork	tel. (059) 863-50-61	Stawno	tel. (059) 810-51-34		

## REDAKCJA

Redaktor prowadzący:  
Aleksandra Chomiczka  
tel. (058) 30-03-346  
Ewa Budnik, tel. (058) 30-03-347  
Reklama:  
Joanna Nowakowska  
tel. (058) 30-03-265

Pion Dodatków, PolskaPresse oddz. Prasa Bałtycka  
80-894 Gdańsk, Tang Drzewny 9/11  
Tel. (058) 3003 361; fax (058) 3003 363  
Dyrektor: Jakub Krzymyń

infolinia 0800 1500 39  
e-mail: opinie@prasabalt.gda.pl

## WYDAWCA

sp. z o.o. Oddział Prasa Bałtycka  
80-894 Gdańsk, Tang Drzewny 9/11  
Prezes: Krzysztof Krupa

## DRUK

Drukarnia PolskaPresse sp. z o.o. Oddział Prasa Bałtycka, ul. Połozę 3, tel. (058) 30 03 700, fax (058) 30 03 703  
Proj. graficzny - Krzysztof Ignatowicz, tel. 3003 128

## PRENUMERATA

z bezpłatną dostawą do domu - rano!  
tel. 0 800 15 00 26 (darmowa infolinia)

REKLAMA W TRÓJMIĘSCIE  
Gdańsk, Tang Drzewny 9/11 tel. (058) 300-22-74  
Gdynia, ul. Władysława IV 43 tel. (058) 660-65-15  
Gdynia, ul. Dł. Monte Casino 25 tel. (058) 300-22-86, 300-32-16  
Sopot, ul. Dł. Monte Casino 25 pow. 19, tel. fax (058) 551-54-55

Wiesz co masz na dachu!

## PROMOCJA !!!

Pytaj w autoryzowanych biurach sprzedaży:

# BORGA®

16,99 za m<sup>2</sup> +22% vat

blachodachówka szwedzka precyzja  
blachy trapezowe fachowe doradztwo  
okna dachowe gwarancja 15 lat  
orynowanie atesty i aprobaty  
akcesoria transport

Gdynia	058 781 66 77	ul. Rdostowa 41
Kartuzy	058 629 65 03	
Kościerzyna	058 685 32 99	ul. Gdańska 28
Elbląg	058 686 72 44	ul. Wojska Polskiego 8
Malbork	055 236 15 41	ul. Warszawska 66
Rumia	055 647 16 85	al. Wojska Polskiego 91
Rumia	058 771 23 97	ul. Grunwaldzka 93
Starogard Gd.	058 563 90 95	Konstytucji 3 Maja 5a
Władysławowo	058 774 58 55	ul. Łąkowa 4

www.borga.pl  
biuro@borga.com.pl

Zapraszamy

**Porady.** Jak projektować ogród

# Grajmy w zielone cały rok

**Projektując ogród, podejmujemy się zadania pod pewnymi względami bardziej złożonego niż wtedy, gdy projektujemy „przewidywalny” w zachowaniu budynek.**

Ogród nie jest zjawiskiem statycznym: zmienia się nie tylko w zależności od pory roku, ale stale rośnie i wypełnia się z wiekiem.

Na dojrzały ogród musimy poczekać kilka lat, ale skutki rozrastania się roślin wieloletnich, drzew i krzewów - musimy przewidzieć, wsadzając do ziemi małe sadzonki.

Zastanawiając się nad sposobem urządzenia ogrodu, musimy także realnie ocenić nasze możliwości: ile czasu chcemy (oraz ile możemy) poświęcać ogrodowi. Nie istnieje taki ogród, który nie wymaga zabiegów pielęgnacyjnych. Właściwie dobierając rośliny, możemy jednak dostosować marzenia do naszych możliwości.

■ Drzewa i krzewy iglaste z reguły wymagają mniejszej ilości zabiegów niż liściaste. Jednak te drugie odwdzięczają się pięknymi kwiatami, a od „igłaka” najwyżej dostaniemy szyszkę w głowę.

■ Rabata z kwiatów jednorocznych oznacza wysiewanie, pikowanie, rozsadzanie; rośliny cebulowe często trzeba na zimę wykopywać (i uwzględnić miejsce do przechowania cebul); inne z kolei wymagają większej uwagi podczas nawożenia, pielienienia i okopywania. Ale zadbane - jakże pięknie kwitną. Dobierając rośliny, należy zatem kierować się nie tylko ich wyglądem i wielkością, ale również ilością uwagi i pracy, jakiej będą od nas wymagały.

Kiedy będziemy wiedzieli, co mamy zamiar robić w ogrodzie, oraz gdy określimy, które z tych funkcji są najważniejsze, będziemy mogli określić, ile miejsca przeznaczymy na realizację konkretnych zadań. Wtedy także okaże się, ile i jakie przestrzenie należy wydzielić w ogrodzie, ile miejsca możemy przeznaczyć dla roślin. Podziały te pozwolą także oszacować kształt i rozmiar roślin. Aby to ocenić - musimy poznać ich potrzeby - jeżeli nie chcemy w przyszłości patrzeć, jak piękne okazy roślin marnieją na naszych oczach. A tak się stanie, gdy np. cieniolubną paproć posadzimy w pełnym słońcu: jej liście zostaną spalone. Kosaciec posadzony na suchym skalniaku zaschnie, a dobrze znoszący suszę rozchodnik - zgnije w wilgotnej



Odpowiednio zakomponowany ogród będzie cieszył nas cały rok.

Fot. materiały prasowe Biuro Kwiatowe Holandia

ziemi przy strumieniu. Kształt, barwa, a przede wszystkim to, czy dana roślina nam się podoba, czy też nie, mają drugorzędne znaczenie, jeżeli nie mamy odpowiednich warunków do uprawy danej rośliny.

Amatorowi trudno jest ocenić, w jakim stopniu ziemia w naszym ogrodzie spełnia wymagania glebowe roślin (jaki ma odczyn pH, czy jest ona kwaśna, czy też zasadowa). Jednak i z tym można sobie poradzić, stosując

podczas sadzenia odpowiedni substrat - dodając do gleby kwaśnego torfu albo wapnując ją, a następnie używając podczas uprawy odpowiednich nawozów.

Aleksandra Chomicka  
a.chomicka@prasa.gda.pl



Ogród który „gra” różnymi formami roślinnymi.

Fot. Joanna Nowakowska

## Ogród funkcjonalny

■ Zazwyczaj najważniejszą funkcją ogrodu jest rekreacja. Może to być rekreacja mniej lub bardziej czynna. Ktoś może po prostu chcieć usiąść na ławeczce z dala od zgiełku, ktoś inny potrzebuje kącika na spotkania z przyjaciółmi przy różnie, wreszcie komuś potrzebny będzie plac zabaw dla dzieci, czy małe pole do golfa. Każdy z tych sposobów wykorzystania ogrodu określa jego formę i wygląd. Ważne jest też, czy ma to być jedyna funkcja ogrodu, czy też ma ona zostać połączona z innymi sposobami wykorzystania zielonego otoczenia domu.

■ Ogród (lub jego część) może także spełniać funkcję reprezentacyjną. Ta część zostanie z pewnością urządzonej inaczej i obsadzona odmiennie od przestrzeni rekreacyjnych. Warto też pamiętać, że ogród reprezentacyjny wcale nie musi być formalny, uporządkowany... Jeżeli gospodarze są z natury lekko szalonymi bałaganiarzami - wówczas ich ogród reprezentacyjny może, a nawet powinien być ogrodem nieformalnym budującym przestrzeń za pomocą kontrastów form i barw.

■ Coraz rzadziej w ogrodach znajdujemy miejsce (a także czas) na ogród produkcyjny. Chociaż, gdy mamy dzieci, warto choćby ze względów edukacyjnych wygospodarować miejsce na kilka grządek z marchewką, rzodkiewkami czy dyniami. Dzieciom taki ogródek sprawia ogromną frajdę, a traktowany jako niegroźne hobby może sam w sobie stać się formą rekreacji na świeżym powietrzu.

## Harmonia barw

Dobierając rośliny, powinniśmy zwrócić uwagę na barwy, które wnoszą do kompozycji. Należy przy tym pamiętać, że barwy te zmieniają się w trakcie roku - szczególnie dotyczy to roślin jednorocznych, bylin i krzewów kwitnących. Warto wiedzieć:

- jak zmieniają się kolory liści,
- kiedy i jak roślina kwitnie,
- jaki kolor mają owoce.

Odpowiedni dobór roślin spowoduje, że w ogrodzie zawsze będzie coś kwitło. Doskonała kompozycja roślin wydobywa wszystkie ich cechy by eksponować piękno roślin okazowych, tworząc harmonię lub podkreślając ich szczególne cechy, wykorzystując kontrast kształtu i barwy. Uzupełniając kompozycję elementami nieożywionymi - wodą, drewnem, kamieniami i światłem - możemy stworzyć własny bajkowy świat. Potem pozostaje już tylko pielienienie, nawożenie, przycinanie... i znowu: pielienienie, nawożenie...

## Pamiętaj, rośliny rosną!

Istotnymi cechami podczas doboru roślin do ogrodu są ich pokrój (czyli kształt) i rozmiar. Należy więc zwracać uwagę na sugestie dotyczące rozstawu sadzonych roślin, a gdy ich brak - można skorzystać z przyjętych reguł.

- Sadząc drzewa optymalną odległość obliczamy dzieląc na pół sumę ich wysokości (przewidywanej dla dojrzałych okazów).
- Aby obliczyć optymalną odległość dla krzewów, sumę ich wysokości dzielimy przez trzy.

## Ogród. Precz chwasty

### Majowa delikatna zieleń

Ostatnia zima długo „trzymała”. Spowodowało to w wielu przypadkach opóźnienie w wysiewaniu i wysadzeniu do gruntu roślin. Ogrody i ogródki rozjaśnia świeżutka, majowa zieleń. Trzeba jej poświęcić trochę uwagi i - więcej niż trochę - starania.

Młodziutki roślinki, które posialiśmy w kwietniu, są jeszcze bardzo małe, a więc i bardzo wrażliwe na zachwaszczenie. By rosły bujnie zielsko nie przygluszyło naszych upraw - konieczne jest regularne i bardzo staranne wrywanie chwastów.

### Ogrodowy detektyw

Ba, ale rozpoznanie w tej fazie rozwoju roślin, czy małe liście jest chwastem,

czy posianym kwiatem lub warzywem, jest nie lada sztuką! Identyfikacja będzie łatwiejsza, jeśli nasiona wysialiśmy w rzędach. Wtedy usuwamy to, co się różni od karnie kiełkujących roślinek - ręcznie w rzędach, a tzw. pazurkami lub motyką z widełkami - w międzyrzędziach. Przy okazji spulchniamy glebę, co też jest ważne dla kondycji naszych upraw. Takie wżruszenie ziemi przy odchwaszczaniu na tym etapie rozwoju roślin zupełnie wystarczy, ale pod warunkiem, że ziemia w naszym ogrodzie nie wygląda jak jedna bryła gliny. Wtedy trzeba popracować motyką, ale to tylko rozwiązanie chwilowe. Najlepiej nawieźć dobrej ziemi ogrodowej przed posadzeniem lub posianiem czegokolwiek.

### Trzeba lać

Kiedy słońce przysięgnie, a deszczu jest niewiele - nie można zapominać o codziennym podlewaniu ogrodu. Jest ono wręcz konieczne wszędzie tam, gdzie ziemia nie jest osłonięta roślinnością - na grządkach warzywnych i rabatach kwiatowych. A w trakcie plewienia sami odstawiamy ziemię i pozbawiamy ją takiej ochrony! I wprawdzie odchwaszczona rabata wygląda pięknie, ale osłonięta ziemia, pozbawiona darni z chwastów, bardzo szybko przesyca. Dlatego podlewamy te wszystkie miejsca, gdzie posadziliśmy lub posialiśmy rośliny. O tym, jak podlewać - na stronie 6.

(al)

**Propozycja na weekend.** Ogólnopolska Wystawa Ogrodnicza „Grajmy w zielone”

## Spotkamy się w Renku

W najbliższy weekend warto wybrać się na tereny popularnego Rénku w Gdańsku Barniewicach, gdzie Pomorskie Hurtowe Centrum Rolno-Spożywcze i Pomorskie Stowarzyszenie Ogrodników i Projektantów Zieleni organizują po raz czwarty Ogólnopolską Wystawę Ogrodniczą „Grajmy

w zielone”. Wystawcy zaprezentują sadzonki drzew, krzewów, roślin ozdobnych i kwiatów, będzie można kupić również kwiaty cięte i doniczkowe, m.in. prawdziwe okazy bonsai. Nie zabraknie sprzętu ogrodniczego, nawozów i środków ochrony roślin w szerokim wyborze. Co najważniejsze - na miejscu

będzie można zasięgnąć porad fachowców na temat sadzenia i pielęgnacji ogrodów i roślin domowych. W programie przewidziane są liczne pokazy oraz konkursy z atrakcyjnymi nagrodami. Będzie można również wybrać sobie miejsce na wakacje, bo ofertę przygotowały także pomorskie gospodar-

stwa agroturystyczne. Kto zgłódnieje - będzie mógł pokrzepić się daniami regionalnymi i wspaniałymi miodami, których szeroki wybór przywieżą pszczelarze z całego kraju. A wszystkiemu towarzyszyć będą występy zespołów regionalnych. Będzie zielono, kolorowo i wesoło! (al)

R E K L A M A



W Barniewicach będzie można zaopatrzyć się w ogrodową galanterię.

Fot. materiały prasowe

**Spróbuj swoich sił!** VIII Konkurs na Projekt Łazienki

## Łazienka z foką

Sanitec Koło organizuje, ósmy już konkurs na projekt łazienki. W latach ubiegłych jego uczestnicy wykonywali projekty o charakterze studyjnym, w tym roku najlepszy pomysł ma szansę realizacji. „Dziennik Bałtycki” wspiera konkurs medialnie.



Projekt koncepcyjny toalety publicznej wolno stojącej w Helu, bo taki jest temat tegorocznego konkursu, osadzony jest w konkretnych warunkach. Obiekt projektowany jest na działce należącej do Uniwersytetu Gdańskiego, która leży w Helu obok plaży miejskiej i wejścia do Fokarium Stacji Morskiej Instytutu Oceanografii UG. Toaleta przeznaczona będzie zarówno dla plażowiczów, jak i turystów odwiedzających Fokarium przez cały rok. Toaletę należy zaprojektować we wskazanym miejscu, spełniając określone wymagania. Do dyspozycji uczestników są m.in. mapy sytuacyjno-wysokościowe oraz wytyczne zawarte w uchwale miejscowego planu zagospodarowania przestrzennego. To wszystko, razem ze zdjęciami okolicy projektowanej toalety, można zobaczyć i pobrać ze specjalnej strony organizatora - [www.kolo.com.pl/konkurs](http://www.kolo.com.pl/konkurs).

Przed uczestnikami konkursu stoi nowe wyzwanie i dodatkowa satysfakcja. Również satysfakcja z udziału w starcie niezwykłego projektu o nazwie „Błękitna Wioska”. Inicjatorem jej powstania jest dr hab. Krzysztof Skóra, kierownik Stacji Morskiej Instytutu Oceanografii Uniwersytetu Gdańskiego. Będzie ona pełniła rolę ośrodka edukacyjno-badawczego promującego dziedzictwo kulturowe tego regionu, a jednocześnie będzie miejscem rekreacji dla turystów odwiedzających Hel. Właśnie na tym terenie znajduje się projektowana toaleta. Zanim ruszy realizacja projektu, która przewidziana jest na lata 2006 - 2010, toaleta zapewne będzie już stała.

- Toaleta powinna być na tyle atrakcyjna, aby nawet swoim wyglądem zewnętrznym zachęcała do wejścia. Chciałbym też, aby budynek i jego wnętrze zrywało z dotychczasowym wizerunkiem przyplażowych sanitariatów. Wierzę, że obiekt będzie wspaniale harmonizował z pobliską plażą, wydmą i wodą - mówi Krzysztof Skóra.

Projekty będą oceniane przez jury złożone ze znanych architektów (prof. Ewa Kuryłowicz, prof. Konrad Kucza-Kuczyński, Zbigniew Reszka) oraz przedstawiciela Uniwersytetu Gdańskiego i organizatora konkursu.

Zdobywca głównej nagrody otrzyma 24 000 zł, a autorzy sześciu wyróżnionych prac od 2 do 10 tys. złotych.

Termin nadsyłania projektów upływa 6 czerwca, a wyniki ogłoszone będą 20 czerwca 2006 r. Prace laureatów konkursu będzie można oglądać na wystawie w Fokarium w lipcu i sierpniu. Regulamin i materiały konkursowe publikowane są na [www.kolo.com.pl/konkurs](http://www.kolo.com.pl/konkurs).

Patronami konkursu są: Uniwersytet Gdański, Wojewódzki Fundusz Ochrony Środowiska i Gospodarki Wodnej w Gdańsku i Urząd Miasta Hel. Patronat prasowy: „Architektura Murator”, „Dziennik Bałtycki”, „Gazeta Wyborcza Nieruchomości”, „Łazienka” i portal [www.architekci.pl](http://www.architekci.pl). (al)

Konkurs z miesięcznikiem **ŁADNYDOM**

# Wygraj z Onduline

Wyślij zdjęcie Twojego nowego dachu Onduline i wygraj Citroëna C1



**ZWROT kosztów za materiał**

5x



roczna prenumerata



dla zwycięzców



O szczegóły pytaj w punktach sprzedaży oraz szukaj na [www.onduline.com.pl](http://www.onduline.com.pl)

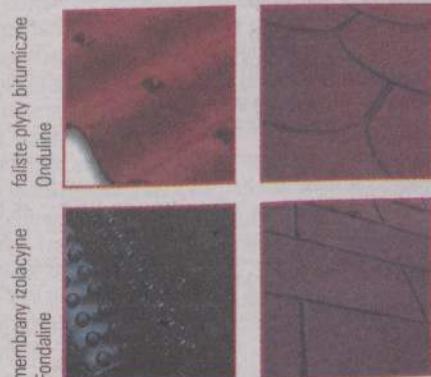

Konkurs obejmuje faliste płyty bitumiczne Onduline oraz dachówki bitumiczne Onduline 20 U.S. Shingles.

Wyślij SMS\* o treści **ONDULINE** na numer **0663 200 100**, a otrzymasz katalog produktów Onduline.

\* Wysyłając SMS-a wyrażasz zgodę na przetwarzanie danych osobowych.  
\* Koszt jednego SMS-a odpowiedni Twojej taryfie sieci komórkowej.

# Onduline

Onduline Materiały Budowlane Sp. z o.o.  
02-923 Warszawa, ul. Kołobrzaska 8, tel. (0 22) 642 83 88, 651 59 32  
fax: (0 22) 651 85 06, 651 85 07  
e-mail: [konkurs@onduline.com.pl](mailto:konkurs@onduline.com.pl)

**Więcej informacji**

Sanitec KOŁO, Wojciech Choina, ul. Domaniewska 41, budynek Merkury, 02-672 Warszawa, tel. 022/60 60 514, 505/199 118, [wojciech.choina@kolo.com.pl](mailto:wojciech.choina@kolo.com.pl)

## Pozostawione same sobie

## Kwiaty na urlopie

Kiedy jesteśmy na urlopie, na ogół daleko za sobą pozostawiamy dom i wszystkie związane z nim problemy. Nie wolno jednak zapomnieć o żywych ich mieszkańcach - dumie niejednej gospodyni - kwiatach doniczkowych.

Najlepiej oczywiście jeśli możemy zostawić klucze od mieszkania zaufanej osobie - sąsiadowi lub komuś z rodziny. Wtedy można mieć pewność, że nie tylko kwiaty pozostaną w dobrej formie...

## Elektryczna konewka

Dość drogie, ale bardzo skuteczne są konewki sterowane automatycznie. Są dwa ich rodzaje - takie, które będą dbały o kwiaty na balkonie i w mieszkaniu.

Konewka składa się z zasilacza elektrycznego z włącznikiem czasowym, który podłącza się do prądu. Jest on połączony przewodem elektrycznym z pompą zanurzeniową, najczęściej o napięciu 14 V, którą wkłada się do możliwie jak największego zbiornika z wodą. Wężyki gumowe łączą ją z rozdzielaczami wody, z których z kolei woda jest rozprowadzana wężykami do szpilek włożonych do doniczek. W ten sposób roślina otrzymuje codziennie określoną porcję wody - minimum 15, a maksimum 60 ml na dobę (w jednej lub kilku dawkach). Możliwość regulowania dawek wody i częstotliwości ich podawania roślinie jest znacznie większa w przypadku konewek balkonowych. Konewka balkonowa kosztuje około 318, a do mieszkania około 275 złotych.

## Domowe sposoby

Jeśli jesteśmy raczej domatorami i nie wyjeżdżamy na długie okresy czasu, możemy wykorzystać jedną z domowych metod:

■ Doniczkę z rośliną łączy się z pojemnikiem z wodą bezpośrednio - gumowym wężykami. Nie ma wtedy jednak możliwości dozowania ilości wody dostarczanej roślinie. Można to regulować tylko przekrojem wężyka. Im jest on cieńszy, tym strumień wody dopływający do rośliny będzie

mniej. Pojemnik z wodą trzeba wtedy koniecznie umieścić powyżej doniczki.

■ Wężyk gumowy łączący pojemnik z wodą i doniczkę można zastąpić w razie potrzeby zwykłą nitką lub linką bawełnianą. Musimy jednak liczyć się z tym, że pojawią się plamy na podłodze czy na parapecie, a część wody w ogóle nie dotrze do celu.

■ Jeśli wyjeżdżamy na kilka dni, roślin nie trzeba dodatkowo podlewać. Wystarczy im wtedy zapewnić odpowiednią wilgotność powietrza. W tym celu na parapecie między roślinami ustawia się kuwety i inne otwarte pojemniki z wodą. Rośliny przyjmują ją wtedy przez liście.

■ Parę wodną pojedynczej roślinie można zapewnić, nalewając wodę na podstawek doniczki wysypany grysikiem lub keramzytem. Wodę nalewa się tylko do poziomu kamyczków, tak żeby roślina nie miała możliwości picia wody bezpośrednio z podstawki. W upalne dni skroplona woda otoczy roślinę.

■ W sklepach ogrodniczych zakupić można ewentualnie specjalistyczne włókno, które w czasie podlewania roślin pochłania nadmiar wody. Z czasem, kiedy kwiatom zaczyna brakować wody, gąbka ją oddaje.

## Wyjątki

W większości przypadków rośliny nie lubią stać w wodzie. Pozostawienie ich w misce z wodą nie jest najlepszą metodą na zapewnienie im wilgotności na czas dłuższego wyjazdu. Zbyt duża ilość wody może spowodować gnienie korzeni i rozwój chorób odkorzeniowych kwiatów. W efekcie prowadzi to do zniszczenia całego kwiatu. Są wyjątki, które potwierdzają regułę: skrzydłokwiat, niektóre palmy, bluszcze, epipremium, maranta, cyklamen (który, dodatkowo lubi przebywać w niskich temperaturach). A z kwiatów balkonowych - surfinie, pelargonie, begonie. Są to rośliny, które cały czas mogą mieć niewielki zapas wody.

Kategorycznie nie wolno doprowadzić do przelania: juk, dracen, nolinów, fikusów oraz oczywiście kaktusów. (EBu)

## W sezonie letnim

Nie wolno nam w tym czasie zapomnieć o odpowiednim nawożeniu roślin.

- Szczególnego nawożenia potrzebują surfinie - mówi Irena Zdrowicz z Centrum Ogrodniczego Okaz w Gdańsku. - Odwiedzając się pięknymi kwiatostanami, jeśli będą codziennie podlewane wodą z dodatkiem specjalnego nawozu bogatego w żelazo. Nie wolno zapomnieć także o reszcie roślin. Podleamy je w miarę potrzeb, czyli mniej więcej co dwa dni. Potrzebują nawożenia przynajmniej raz w tygodniu. Trochę inaczej jest z kwiatami rabatowymi, gdyż sadzimy je bezpośrednio do przygotowanej i nawożonej wcześniej ziemi.

## Zamiast deszczu. Kiedy rośliny dopominają się wody

## Podlewanie trawników

Nowoczesne zraszacze trawników włączają się automatycznie, kiedy odpowiedni czujnik wykáže niską wilgotność ziemi. Można też posłużyć się zwykłym węzem z odpowiednią końcówką. Tak czy inaczej - nie można bez końca czekać, aż spadnie deszcz...

Jeśli odpowiednio zaprogramujemy system nawadniający, sam będzie on podlewał ogród o odpowiedniej porze. I to oszczędnie. Część ogrodu, która znajduje się w cieniu, będzie podlewana mniej, natomiast nasłoneczniona (bardziej wysuszona) będzie nawadniana mocniej. Przy takim systemie podlewania istnieje duża szansa, że rośliny, niezależnie od stanowiska, będą się rozwijały równomiernie. Nie ma także obawy, że trawniki i zaprojektowana zieleń zostaną zalane w czasie deszczu, ponieważ czujniki odcinają pracę całego systemu - jeśli rośliny są nawadniane naturalnie...

Systemy nawadniania bardzo ułatwiają pracę. Do najbardziej popularnych należą:

■ Podlewanie ręczne - za pomocą węża gumowego, zbrojonego zakończonym odpowiednią końcówką lub pistoletem. Wąż połączony jest z zakończeniem szybkozłączką. Istnieje możliwość regulowania strumienia. Ta metoda może być więc wykorzystywana nie tylko do podlewania trawnika, ale także ogrodu warzywnego czy pojedynczych roślin. Jest najtańsza, ale też trzeba poświęcić trochę czasu na podlewanie. Przy dużym trawniku może to być kłopotliwe.

■ Zraszacze wahadłowe - i w tym przypadku istnieje możliwość regulowania obszaru podlewania. Może to być cały teren, jaki znajduje się w zasięgu zraszacza lub tylko wybrana część. Dodatkowo można ustawić czas nawadniania, jeśli dokupimy do zraszacza odpowiedni zegar. Wystarczy podłączyć go do źródła wody, ustawić obszar, jaki ma być nawadniany i... mamy wolne.

■ Wąż zraszający - ciekawostka, dzięki której nie trzeba dokupować odpowiedniej końcówki. Pod wpływem ciśnienia w wężu otwierają się małe otworki, przez które wypływa woda. Siła, z jaką płynie, zależy od ciśnienia wody w wężu. Wąż zraszający wykorzystuje się najczęściej do podlewania żywopłotu czy ogródków skalnych.

■ Zraszanie dookólne - strumień wody rozchodzi się równomiernie wokół zrasza-



Podlewanie ogrodu to prawdziwa sztuka.

Fot. materiały prasowe Garden

cza. Istnieje możliwość regulowania promienia zraszania. Dla jego zwiększenia można zraszacz umieścić na stelażu.

■ Zraszacze bijakowe - szczególnie przydatne do nawadniania wysokich roślin. Najważniejszą ich częścią jest pulsator, który w niewielkich odstępach czasu rozbiła strumień wody. Dzięki temu nie uszkodzi on delikatnych części roślin. Dla osiągnięcia szerszego promienia podlewania ustawia się go na stelażu. Również w tym przypadku istnieje możliwość regulowania obszaru podlewania.

■ System nawadniający - najbardziej skomplikowany i najdroższy. Nie wymaga jednak od właściciela trawnika czy ogródka żadnego wysiłku poza ustawieniem czasu, daty, godziny i częstotliwości podlewania. Nie szpeci także ogrodu, ponieważ wszystkie jego części znajdują się pod ziemią. Istnieje możliwość modyfikacji systemu. Zawsze można go powiększyć lub, dla osiągnięcia lepszych efektów, zmienić głowice. Ponadto nowy zestaw można złożyć w dowolny sposób, pomijając nieprzydatne nam elementy. System automatycznego nawadniania może więc składać się ze:

■ sterownika systemu nawadniającego porównywalnego do mózgu, który kieruje pracą całości;

■ czujnika deszczowego wyłączającego system w razie opadów;

■ czujnika wilgotności ziemi - dla tych, którzy często wyjeżdżają i nie będą w stanie sprawdzić, czy trawnik jest zbyt suchy;

■ zaworów elektromagnetycznych zamontowanych w specjalnej skrzyni, które otwierają i odcinają dopływ wody do rur;

■ głowic deszczujących, z których woda może rozchodzić się wokół głowicy lub w zależności od potrzeb w niepełnym okręgu; wysokość strumienia łatwo ustalić regulując odpowiednio ciśnienie wody, dzięki temu podlany będzie nie tylko trawnik, ale również wyższe obsadzenia; niebagatelne znaczenie ma również fakt, że odpowiednio ustawione głowice podczas podlewania tworzą całe systemy przyciągających oko fontann, same głowice na czas pracy wysuwają się ponad powierzchnię ziemi, w ciągu dnia są zaś schowane, dzięki czemu nie stanowią zagrożenia, np. dla bawiących się w ogrodzie dzieci.

■ zraszaczy, czyli zakończeń z których leniwie wypływa woda - używa się ich do skutecznego podlewania pojedynczych roślin; woda wsiąka w ziemię w takim samym tempie, w jakim wypływa ze zraszacza;

■ przewodów wodnych doprowadzających wodę do głowic i zraszaczy;

■ „odwadniaków” przewodów wodnych, które umożliwiają odpłynięcie wody

z przewodów po skończeniu podlewania przez co będą one służyły nam przez wiele lat, a w zimie woda na pewno w nich nie zamrznie.

## Także do sadu

Systemy automatycznego nawadniania doskonale sprawdzają się nie tylko w przypadku większych i mniejszych przydomowych ogródków rekreacyjnych czy warzywnych. Są także świetną metodą podlewania dużych obszarów. Jeśli więc w naszym ogrodzie mieści się basen, minipole golfowe, albo kort tenisowy lub jeśli mamy do czynienia z dużym sadem, to system automatycznego nawadniania świetnie się sprawdzi. Poszczególne elementy dostępne są w sprzedaży detalicznej. Wyspecjalizowane firmy są w stanie na podstawie kilku danych o naszym ogrodzie ustalić potrzeby wodne roślin, które się w nim znajdują, ponadto zaprojektują system wodny w taki sposób, aby był on właściwy dla wszystkich znajdujących się w ogrodzie roślin. (EBu)

## Orientacyjne ceny akcesoriów do podlewania

Rodzaj	Cena (w zł)
Wąż ogrodowy 12,5 mm 1 mb	1,20
Wąż ogrodowy 16,0 mm 1 mb	1,80
Wąż ogrodowy 19,0 mm 1 mb	2,60
Zraszacz prosty (końcówka do węża)	14,00
Pistolet do węża	27,00
Szybkozłączka	10,00
Zraszacze wahadłowe	45,00 - 85,00
Wąż zraszający 1 mb	3,70
Armatura do węża zraszającego	25,00
Zraszacz dookólny	26,00
Zraszacz bijakowy	32,00
System nawadniający (komputer, rozdzielacz, trzy zraszacze, elementy doprowadzające wodę)	586,00



D O D A T E K T Y G O D N I O W Y

**Gdynia.** Kamień węgielny pod Sea Towers, najwyższy budynek mieszkalny w Polsce

## Wieże sięgną chmur

Jest szansa, że w Gdyni padnie kilka rekordów. Wiadomo już, że Sea Towers, którego budowa właśnie rozpoczyna się na nabrzeżu Prezydenta, będzie najwyższym budynkiem mieszkalnym w Polsce.

Wiadomo też, że pierwsze wozy meblowe będą mogły podjechać pod gdyńskie wieże już za dwa lata, a zawieszenie wiechy planowane jest na nie grudzień 2007 r. Nie jest tajemnicą również, że ceny apartamentów, a zwłaszcza penthouse'ów, usadowionych na najwyższych piętrach, będą astronomiczne.

Sea Towers będzie nie tylko najwyższym budynkiem mieszkalnym, ale też jednym z najwyższych gmachów w Polsce, tylko kilka pięter niższym od Pałacu Kultury i Nauki w Warszawie. Budynek będzie tak duży, że mieszkańcy najwyższych pięter ze swoich tarasów z wysoka spojrzą na Kamienną Górę, która będzie od Sea Towers dwa razy niższa. Choć fundamenty już są gotowe, oficjalnie budowa gdyńskiego giganta rozpoczyna się w środę. W obecności władz miasta wmurowano kamień węgielny. A ponieważ budynek stanie w miejscu, gdzie jeszcze 80 lat temu szumiało morze, a grunt, na którym zostanie zbudowany, trzeba było specjalnie zagęszczać - nie mogło obejść się bez pomocy Bo-



Fot. Tomasz Bołt oraz materiały promocyjne firmy Invest Komfort

skiej. Kamień obficie pokropił święconą wodą arcybiskup Tadeusz Gocłowski, metropolita gdański.

Choć budynek będzie ważył aż 130 tysięcy ton, na pewno się nie zawali - zapewniał Wojciech Koziorowski, wiceprezes zarządu firmy Invest Komfort, inwestora Sea Towers. - Na fundamenty składa się 40 tysięcy m sześć. betonu, 4,5 tysiąca ton stali. Bezpośrednio pod przyszłymi wieżami oraz od strony nabrzeża wybudowaliśmy żelbetowe ściany szczytowe o szerokości 1 metra i głębokości do 14 metrów. Grubość samej płyty fundamentowej sięga 2,4 me-

tra. W ramach przygotowań zostały wykonane największe od czasu budowy elektrowni w Żarnowcu badania geologiczne - odwierty i badania próbek gruntu do głębokości 62 metrów. Metoda posadowienia budynku została opracowana przy współudziale naukowców z Politechniki Gdańskiej. Wszystko dlatego, że kiedyś było tu morze, a i dziś brzeg jest blisko, bo tylko 12 metrów od budynku.

Sea Towers to dwie połączone łącznikiem wieże o różnej wysokości, liczące 36 i 28 kondygnacji. Wyższa wieża, wraz z masztem antenowym, będzie miała wysokość 138 m,

a na jej ostatniej kondygnacji znajdzie się taras widokowy dla mieszkańców i ich gości. W budynku będzie też kompleks rekreacyjno-rozrywkowy o powierzchni 1300 m kw., a w nim dwa baseny zadaszone szklaną kopułą, jacuzzi, sauny i solarium, salony pielęgnacji i odnowy biologicznej, a także strefa aktywnego wypoczynku z siłownią, salą do gry w squasha, salami do aerobiku i fitness oraz bar i ogród zimowy, kawiarnia i restauracja. W budynku znajdzie się też 400 miejsc postojowych w halach garażowych. Trzy dolne kondygnacje przeznaczono na biura i lokale usługowe, z oddzielnym wejściem i komunikacją wewnętrzną. Recepcja w holu wejściowym oraz liczne usługi, będą do dyspozycji mieszkańców Sea Towers przez całą dobę. Lokatorzy, nie wychodząc z budynku, skorzystają z pralni, zamówić sprzątanie, dostawę świeżego pieczywa, prasy, wizytę ogrodnika do pielęgnacji roślin na tarasie lub opiekunkę do dziecka. Po kolejnych piętrach rozwożać ich będzie siedem szybkobieżnych wind. Mają się też czuć bezpiecznie. Cały budynek objęty zostanie systemem monitoringu, a zintegrowane systemy alarmowe odpowiednio wcześniej będą ostrzegały o ewentualnym pożarze.

Beata Jajkowska  
b.jajkowska@prasa.gda.pl

**Prognozy.** Maj to czas działek

## Vademecum kupującego

Analizy rynku nieruchomości spodziewają się w maju, jak co roku o tej porze, wzrostu zainteresowania terenami pod budownictwo jednorodzinne. Świecące za oknem słońce sprzyja tym transakcjom. Zaczyna jednak brakować terenów o atrakcyjnej lokalizacji.

Od ubiegłego lata ceny działek wzrosły średnio o 11 proc. Może to wynikać ze zmniejszenia się podaży działek najbardziej atrakcyjnych, które droższą zwykle najszybciej, czyli korzystnie usytuowanych, uzbrojonych, w zagospodarowanym otoczeniu, o powierzchni od tysiąca do trzech tysięcy metrów kwadratowych. Tereny poszukiwane podrożały bardziej, zaś ceny tych, które trudno sprzedać, nie zmieniają się. Z prognoz wynika, że w ciągu najbliższego roku plac budowlany podrożeją jeszcze o około 9 proc. W tym roku na zakup działek decydują się przede wszystkim ci, którzy chcą budować własny dom. Zmniejszyło się zainteresowanie terenami budowlanymi jako lokatą kapitału.

Pierwszym pytaniem, jakie zadają chętni pośrednikom i właścicielom działek - jest pytanie o plan zagospodarowania przestrzennego. Czy ta właśnie działka znajduje się w obszarze, dla którego plan taki został uchwalony i czy w miejscowym planie zagospodarowania przestrzennego jest ona przeznaczona pod budownictwo mieszkaniowe. Wtedy formalności związane z uzyskaniem pozwolenia na budowę są znacznie uproszczone. Ci, którzy kupują działkę „na zapas”, nie zamierzając rozpoczynać inwestycji w najbliższych miesiącach - powinni się na tym pytaniu skupić. W Sejmie leży już bowiem projekt zmian dotyczących planów zagospodarowania.

(al)  
> 14

### Kulczyk raczej nie kupił

Plotkarska giełda hucy od plotek, kto kupił najdroższe penthouse'y. Wymieniane są nazwiska Bogustawa Lindy, Zbigniewa Niemczyckiego, Jana Kulczyka, Zygmunta Solorza i kilku jeszcze innych osób z czołówek gazet.

- Do tej pory sprzedaliśmy jakieś 20 procent mieszkań - mówi Mieczysław Ciomek, prezes zarządu Invest Komfortu. - Ale zaręczam pani, że na liście nabywców nie widziałem znanych nazwisk. Pewne jest jednak, że przeciętnie zarabiający stoczniovec nie kupi sobie nawet niewielkiej klitki. Metr najtańszego mieszkania na najniższych piętrach kosztować ma ok. 7 tysięcy złotych, czyli za ponad 40-metrowe lokum trzeba dać ok. 300 tys. zł. Najdroższy 270-metrowy penthouse - elegancki, klimatyzowany apartament na najwyższym piętrze - kosztować ma około 7 milionów złotych! A takich penthouse'ów o powierzchni od 148 do 277 metrów kwadratowych powstanie aż 14. Optycznie wygląda będą na jeszcze większe, wysokość pokoi dochodzić w nich będzie do 3 metrów. Tańsze są apartamenty na niższych piętrach (od 42 do 135 m kw. powierzchni), których będzie aż 262. Taki 64-metrowy na 25 piętrze nabyć można już za 858 tys., a 59-metrowy na 6 piętrze już za 750 tysięcy. 1 maja na aukcji internetowej portalu eBay można było licytować 50-metrowy, dwupokojowy apartament z kuchnią, łazienką, loggią i podziemnym miejscem parkingowym w cenie wywoławczej 725 tysięcy, co daje cenę 14,5 tysiąca za metr kwadratowy. Drogo? Raczej średnio, bo ceny za apartamenty wahają się od 6 tysięcy do ponad 20 tysięcy za metr kw. Lokale wykończone będą „pod klucz”. W wielu apartamentach pokoje dzienne będą miały przeszklone w całości ściany - od podłogi do sufitu - by ich właściciele nie stracili nic z widoku na Zatokę Gdańską i podczas ładnej pogody mogli obserwować, jak uклада się życie mieszkańcom Helu.

### Najwyższy będzie przez rok

Konkurs na inwestycję ogłoszono w październiku 2002 roku. Zgłoszono wówczas 10 projektów, ale wygrała pracownia architektoniczna Andrzeja Kapuścika z Wiednia, autora m. in. słynnego domu handlowego w śródmieściu stolicy Austrii. Pierwotny projekt jednak wyglądał nieco inaczej - obie wieże były podobnej wysokości. Co z niego będą mieli mieszkańcy Gdyni?

- 80 lat temu, gdy powstawało miasto, jego symbolem była nowoczesna architektura - mówi Wojciech Szczurek, prezydent Gdyni. - Chcemy, by tak było i teraz.

- To będzie symbol Gdyni XXI wieku - dodaje arcybiskup Tadeusz Gocłowski, metropolita gdański.

Zdania gdynian są podzielone. Jedni twierdzą, że bardzo dobrze, że taki budynek powstaje nad brzegiem morza. Inni, że całkowicie zepsze krajobraz modernistycznego miasta o raczej niskiej zabudowie. Jeszcze inni uważają, że na szczycie powinien powstać ekskluzywny hotel, by jakieś korzyści z tego miało miasto. A są i tacy, którzy pytają, kto i jak rozładuje korki na skrzyżowaniu ulic 10 Lutego i Świętojańskiej, gdzie już teraz w godzinach szczytu trzeba czekać na kilka zmian świateł.

Sea Towers będzie najwyższym budynkiem mieszkalnym w Polsce przez co najmniej rok. W 2009 bowiem roku w centrum Warszawy, tuż obok Pałacu Kultury, ma stanąć 192-metrowy budynek Złota 44. Warszawski apartamentowiec ma szansę znaleźć się na 60 miejscu na liście stu najwyższych budynków mieszkalnych na świecie, na której prym wiodzie w tej chwili Q1 w Australii (322,5 metra wysokości i 80 kondygnacji). Natomiast najwyższym drapaczem chmur na świecie jest Financial Center w Taipei, stolicy Tajwanu. Ma 509 metrów wysokości, 109 pięter i windy poruszające się z prędkością 60 km na godzinę. Czy kiedyś Gdynia „przeskoczy” Taipei w tej dziedzinie - czas pokaże.

R E K L A M A

## Zamieszkać z nami



Spokojnie  
Wygodnie  
Niedrogo

**TOWARZYSTWO  
SPÓŁKA Z O.O. ZIEMSKIE**

Gdańsk, ul. Orfeusza 2, tel. 554 57 20  
WWW.TOWARZYSTWOZIEMSKIE.COM.PL tel. 552 55 74

663907A



## RÓŻA WIATRÓW - Gdynia Redłowo

mieszkania i apartamenty



Osiedle Wiklinowa - Gdynia



Osiedle Pomarańczowe - Gdańsk



Blisko morze oraz Bulwar Gdyni...

- 🔑 Mieszkania o pow. od 37,6 m<sup>2</sup> do 61,5 m<sup>2</sup>.
- 🔑 Apartamenty o pow. od 78 m<sup>2</sup> do 132,5 m<sup>2</sup> z tarasami (do 64 m<sup>2</sup>).
- 🔑 Atrakcyjna lokalizacja (w pobliżu centrum Gdyni i Rezerwatu „Kępa Redłowska”).
- 🔑 Termin oddania: styczeń 2007 r.
- 🔑 Doskonałe połączenia komunikacyjne (SKM, autobusy, trolejbusy).
- 🔑 Budynek przyjazny dla osób niepełnosprawnych (z podjazdami i windami).



www. **POLNORDI-DOM** .com.pl

Dział sprzedaży Gdańsk: 80 - 125, ul. Kartuska 246, tel./ fax: (058) 320 97 44  
 Dział sprzedaży Gdynia: 81 - 450, ul. Redłowska 39a, tel./ fax: (058) 662 26 55

www.hossa.gda.pl

nowa OFERTA!

# BLISKO NATURY



WISZĄCE  
OGRODY  
GDAŃSK KIELPINEK  
UL. SYMPATYCZNA

W sąsiedztwie Trójmiejskiego Parku Krajobrazowego, rozległych terenów zielonych, jeziora Jasień i rzeki Strzyży powstaje nowa dzielnica Gdańska - Wiszące Ogrody. Ta lokalizacja daje mieszkańcom tego nowoczesnego osiedla nieograniczone możliwości rekreacji i czynnego wypoczynku. Mieszkanie na Wiszących Ogródach to atrakcyjna oferta dla tych, którzy cenią sobie życie blisko natury, przy równoczesnym dobrym dostępie do ważniejszych punktów miasta.

## CENTRA NIERUCHOMOŚCI

### GDĄŃSK GŁÓWNY

ul. Rajska 10  
G. H. Madison (parter)  
tel. (58) 766 75 00  
cn.madison@hossa.gda.pl  
pn-sob 9-21, nd 10-20

### GDĄŃSK WRZESZCZ

ul. Grunwaldzka 76/78  
tel. (58) 345 38 45  
cn.gdansk@hossa.gda.pl  
pn-pt 9-18

### GDYNIA CENTRUM

ul. Władysława IV 43  
tel. (58) 620 92 33  
cn.gdynia@hossa.gda.pl  
pn-pt 9-18



# HOSSA

DEWELOPER NR 1

Prezentacje. Rezydencjalne osiedle w Bąkowie

# Bursztynowa Osada

Sezon budowlany w pełni. Świadczą o tym kolejne rozpoczynane inwestycje - na większą i mniejszą skalę. Do tych ostatnich należy Bursztynowa Osada.

To niewielkie osiedle luksusowych domów, którego budowa rozpoczęła się w miniony piątek wmurowaniem kamienia węgielnego. Bursztynowa Osada to spełnienie marzeń o magicznym miejscu, zaspokojenie tkwiącej w nas potrzeby obcowania z pięknem oraz atmosferą spokoju i bezpieczeństwa.

■ Luksusowe, chronione, miniosiedle zlokalizowane jest w Bąkowie, gmina Kolbudy, koło Gdańska (ok. 2 km od obwodnicy i ok. 11 km od centrum Gdańska). Atutem tej lokalizacji jest więc po pierwsze wygodny i szybki dojazd do centrum miasta, a jednocześnie oddalenie od głównych ciągów komunikacyjnych, co zapewni przyszłym lokatorom ciszę i spokój.

■ Po drugie - estetycznych uroków przyrody i naturalnych krajobrazów z pewnością zachwyci zielo-

na okolica i pobliski las. Znajdą tu wiele odpowiednich miejsc do spacerów, południowych wycieczek rowerowych, na poranny jogging lub przejażdżkę konną, która w tym sympatycznym miejscu dostarczy niezapomnianych wrażeń.

W Osadzie Bursztynowej na szczególną uwagę zasługuje bowiem bogata oferta dodatkowych atrakcji: będzie w niej centrum sportowo-rekreacyjne z placem zabaw dla najmłodszych, kortem tenisowym i krytym basenem. W bezpośrednim sąsiedztwie osady znajduje się także ośrodek jazdy konnej. Rozwiązuje to odwieczny problem rodziców: dowożenie dzieci na dodatkowe lekcje pływania czy gry w tenisa. Dorośli tym bardziej docenią bliskość i atrakcyjność obiektów sportowych.

■ Po trzecie - w tym pięknym otoczeniu nowe domy



Tak będzie wyglądała Bursztynowa Osada.

Fot. materiały prasowe

będą szczególnym akcentem. Założenia architektoniczne kompleksu, począwszy od lokalizacji, poprzez standard budynków i zaproponowane rozwiązania funkcjonalno-estetyczne, zostały dobrane i opracowane z myślą o wyjątkowych klientach. Domy jednorodzinne będą miały ciepły, bursztynowy kolor, podkreślony drewnianymi

elementami wykończenia. Duże okna zapewnią dobre doświetlenie wnętrza i widok na otaczającą zielenią i las. Dachy pokryte będą dachówką, elewacje - wykończone piaskowcem. Projekt wyszedł spod ręki znanego trójmiejskiego architekta Jacka Droszcza, który wszystkie domy zaprojektował w tradycyjny sposób, nie zapomina-

jąc jednak o prostej, eleganckiej architekturze oraz wysokim standardzie wykończenia każdego detalu. Przy każdym domu zaplanowano ogrody o powierzchni około 1000 m kw., specjalnie tak duże (działki mają po ok. 1500 m powierzchni), aby podkreśliły one niezwykłość miejsca.

(al)

## Dobre sąsiedztwo

Budynki stylistycznie nawiązują do zabudowy rezydencjonalnej. Nie bez powodu. W północnej części działki zaprojektowano 3 rezydencje o pow. 400 - 500 m kw., każda z nich zlokalizowana na działce o pow. 10 000 m kw. Koncepcja architektoniczna jest spójna z osiedlem domków jednorodzinnych i zespołem sportowo-rekreacyjnym. Wszystkie rezydencje są już sprzedane.

## Technologie

Proponuje się rozwiązania tradycyjne, oparte na współczesnych materiałach i nowoczesnej technologii. Fundamenty oraz ściany fundamentowe: betonowe, ściany zewnętrzne: ceramiczne (pustak Max lub Porotherm) lub (po analizie kosztowej) Ytong; ściany wewnętrzne: nośne - cegła pełna, działowe - cegła dziurawka lub kartonowe - gipsowe; stropy - żelbetowe, monolityczne. Wykończenia zewnętrzne będą decydowały o jednorodności i spójności kompozycji przestrzennej.

R E K L A M A

Gdańsk, ul. Wawelska 10A/1  
tel. /058/ 304-71-01  
tel. /058/ 322-82-71

**GÓRSKI**  
PRZEDSIĘBIORSTWO  
BUDOWLANE

www.pbgorski.pl

Gdańsk Oliwa, ul. Wita Stwosza 31 a/31  
tel. /058/ 340-79-00  
fax /058/ 340-79-09

ISO 9001:2000

Business Center  
Club®

EDYCJA VI-2004  
MEDAL  
EUROPEJSKI

solidna  
firma 2005

Mieszkania i apartamenty w:  
GDAŃSKU, GDYNI i SOPOCIE

Gdańsk | ulica Pilotów 19

opis nieruchomości

Położenie w centrum Gdańska, doskonałe skomunikowanie ze wszystkimi dzielnicami Trójmiasta, bujna zielenią wokół budynku, bliskość morza, podziemny garaż oraz niskie koszty eksploatacji mieszkań - dzięki nowoczesnej technologii grzewczej i wentylacyjnej, to niewątpliwie atrybuty zespołu mieszkalno-usługowego w Gdańsku Młyńcu, ul. Pilotów 19.

Gdańsk-Zakoniczyn

Osiedle Wieżycka

Gdańsk ul. Nieborowska

Gdańsk ul. Lęborska 23



## BIUROWCE W SOPOCIE

ul. Rzemieślnicza 33 (równoległa do Al. Niepodległości)

Al. Niepodległości 741

Do wynajęcia  
jeszcze 2000 m<sup>2</sup>



Do wynajęcia 1100 m<sup>2</sup>

- doskonała lokalizacja • 6000 m<sup>2</sup> • parkingi • garaż podziemny • windy
- powierzchnie biurowe typu „open space” • całodobowy dozór
- preferowani najemcy dużych powierzchni

- doskonała lokalizacja • własny parking
- okablowanie strukturalne
- wykończone wnętrza
- preferowany wynajem w całości

INWESTOR:



ODDK Sp. z o.o. 80-317 Gdańsk Oliwa, ul. Obrońców Westerplatte 32A, tel./fax (0-58) 554 29 17  
Informacje: Barbara Popławska tel. 0 502 115 629, e-mail: barbara.poplawska@oddk.pl

## ZAMIESZKAJ W GDYNI

Twoje miejsce na ziemi



Osiedle Zofijówka

Gdynia, ul. Pelplińska

Terminy realizacji:  
IV kwartał 2006



Biuro obsługi klienta czynne: 8<sup>00</sup> - 17<sup>00</sup>  
Gdynia, ul. Świętojańska 65/2,  
tel. 621 99 99  
miba@pro.onet.pl www.miba.com.pl

542629C

## OSIEDLE MIGOWSKIE TARASY

Gdańsk-Morena, ul. Myśliwska 26



Bezpieczeństwo  
i komfort  
życia

**TOP**  
Sp. z o.o.

consulting

Dobra lokalizacja  
najlepszą  
inwestycją

TOP Consulting Sp. z o.o.

80-215 Gdańsk, ul. Czubińskiego 7/36, tel. (+48 58) 345 76 98

tel./fax (+48 58) 345 66 00, www.topconsulting.pl, e-mail: info@topconsulting.pl

745637A

## NEXOBUD

Pruszcze Gdański, ul. Kasprzewska  
(na terenie budowy)  
pn-pt: 13:00-18:00, sob: 10:00-12:00  
e-mail: biuro-nex-bud.pl  
www.nex-bud.pl

Biuro sprzedaży: 058/ 623 07 60, 0 601 425 081

## Zamieszkać

w jednej z



Kamienic Pana Jana

Gotowe  
do  
ODBIORU  
już za  
**3**  
MIESIĄCE

To zespół dwóch budynków wielorodzinnych,  
zlokalizowanych w spokojnym i bezpiecznym Pruszcze Gdańskim.  
Dla przyszłych mieszkańców przygotowaliśmy  
mieszkania od 29,3 m<sup>2</sup> do 73,2 m<sup>2</sup>,  
duże nasłonecznione balkony, wysoki standard wykończenia budynku  
w atrakcyjnej cenie!

Mieszkania i lokale użytkowe w Pruszcze

Zapraszamy do bliższego zapoznania się z naszą ofertą.

## HANZA GRUPA INWESTYCYJNA SP. Z O.O.



Osiedle Cztery Pory Roku - domy jednorodzinne  
Gdańsk, ul. Kolarska, Tennisowa



Osiedle Cztery Pory Roku - mieszkania  
Gdańsk, ul. Siermiercza

GRUPA INWESTYCYJNA  
**HANZA**

BIURA SPRZEDAŻY:

Sopot,  
ul. Majkowskiego 19A  
(Willa Hanza)  
pon.-pt. 9.00-17.00  
tel. 551-40-60, 551-72-40

Osiedle  
**CZTERY PORY ROKU**  
Gdańsk, ul. Tennisowa 6/4  
pon.-pt. 9.00-17.00,  
sob. 10.00-15.00  
tel. 324-98-48 i 49, 304-70-58

www.hanzadeveloper.pl



Willa Nadmorska  
Gdynia, ul. Legionów 37



Kamienice Nad Strzyżą  
Gdańsk-Wrzeszcz, ul. Kołłątaja

54417B

# Panorama Gdyni

Mieszkania z widokiem na Zatokę



Również w ofercie:



Rezydencja OLIVA  
EXCLUSIVE w Gdańsku



Osiedle Hebanowskiego  
najlepsze miejsce w Gdańsku

Nowy kompleks mieszkaniowy



www.panorama.pl  
Gdynia, ul. Lipowa 19  
tel.: 058 781 12 00



ZAKŁAD BUDOWLANY W KARTUZZACH, 83-300 Kartuzy, ul. Mściwoja II 3  
tel. 681 47 42, 681 47 47, tel./fax 681 12 01  
BIURO SPRZEDAŻY MIESZKAŃ, GDYNIA, ul. Rdestowa 140, tel. 781 21 11  
tel./fax 781 21 12, tel. kom. 601 254 300



- zespół małych domów mieszkalnych
- wyjątkowa lokalizacja w sąsiedztwie lasu
- atrakcyjna architektura
- mieszkania jedno- i dwupiętrowe
- 4 mieszkania w budynku

"Leśny Zakątek II", Gdynia ul. Rdestowa  
WŁASNOŚĆ, KREDYT, RATY

ROSSMANN  
SUPERMARKETY PERFUMERYJNO - DROGERYJNE

POSZUKUJE DO WYNAJĘCIA:  
**LOKALI HANDLOWYCH**  
O WIELKOŚCI 260-400 M<sup>2</sup>

położonych przy głównych ulicach, placach, rynkach, ciągach handlowych miast.  
Ofertujemy: właściwe i rzetelne gospodarowanie lokalem, długoletni okres najmu, regularnie dokonywane płatności  
Oferty prosimy kierować na adres: „Rossmann SDP” Sp. z o.o., Dział Ekspansji, ul. Św. Teresy 109, 91-222 Łódź, tel. (042) 61-39-850, faks 61-39-869, e-mail: ekspansja@rossmann.com.pl

756389A

POLDOM

Kieźmark 69, 83-020 Cedry Wielkie  
tel. 0501-155-711, 0502-119-518  
www.poldom.gratka.pl

**MIESZKANIA**

w cenie od 1765 zł/m<sup>2</sup> brutto

lokalizacje Cedry Małe  
powierzchnia od 55 do 75 m<sup>2</sup> odbiór VII 2006

dogodny dojazd do Gdańska  
(15 min. samochodem drogą nr 7)  
budynki 12-rodzinne, garaże  
spokojna okolica, parkingi  
teren rekreacyjny



VILLA OLIVA

Gdańsk Oliwa, ul. Wąsowicza 4  
BUDOWA UKOŃCZONA



www.wasowicza.architektura.gda.pl

6 apartamentów  
od 56 do 102 m<sup>2</sup>  
z garażem podziemnym

INWESTOR



VILLA ŚWIEMIROWSKA

Sopot, ul. Świeмиrowska 8



Do zamieszkania  
od lipca 2006 r.

www.swiemiorska.architektura.gda.pl

12 apartamentów od 36 do 75 m<sup>2</sup> z garażem  
podziemnym i windą

SPRZEDAŻ

Architektura SC  
tel./fax 058 550 68 54

682266A

OGŁOSZENIE GMINY SUCHY DĄB

Zapraszamy do zamieszkania  
w naszej gminie!

Oferujemy do sprzedaży ostatnie 2 uzbrojone działki o powierzchni 1673 i 3055 m<sup>2</sup>, w cenie od ok. 14 do 20 zł/m<sup>2</sup>, przeznaczone pod usługi i mieszkalnictwo, położone w centrum Suchego Dębu (12 km od Pruszcza Gd., ok. 25 km od Gdańska).

Jednocześnie informujemy, że są przygotowane do sprzedaży działki budowlane, położone w miejscowości Grabiny Zameczek, o terminie przetargu poinformujemy w odrębnym ogłoszeniu. Dodatkowe informacje można uzyskać w Urzędzie Gminy w Suchym Dębnie, ul. Gdańska 17 lub telefonicznie pod nr. (058) 682 86 20 i 682 86 85.

750799A

**Mieszkanie dla Ciebie**

Za Słoneczną Bramą

**Osiedle Za Słoneczną Bramą**  
Gdańsk - Ujeścisko, ul. Wilanowska

- mieszkania od 30 do 110 m<sup>2</sup>
- indywidualna aranżacja wnętrz
- 5 min. do Centrum lub Obwodnicy
- tereny rekreacyjne, ciągi spacerowe
- realizacja maj 2006 r.

Biuro Handlowe: Gdańsk-Ujeścisko, ul. Wilanowska (przy budowie)  
tel. (058) 325 42 74, 0668 109 026, fax (058) 324 92 63  
e-mail: biuro@zaslonecznabrama.pl, www.zaslonecznabrama.pl

**We wtorek**

Dziennik Bałtycki

dodatek  
**dom**  
+NIERUCHOMOŚCI  
+WNĘTRZA

Zamów reklamę  
**(058) 30 03 200**

**RAI Osowa Apartamenty**

**Osiedle Trzy Podkowy**

- lokale użytkowe  
59 m<sup>2</sup> i 112 m<sup>2</sup>,

**Osiedle EKO-RAI**

- budynki z windami,
- mieszkania od 40 m<sup>2</sup> do 110 m<sup>2</sup> jedno i dwupoziomowe,
- tarasy, balkony i piwnice w cenie mieszkania,
- możliwość własnej aranżacji
- osiedle zamknięte,
- oddanie pierwszego budynku 2007/2008.

RAI Przedsiębiorstwo Budowlane  
ul. Borchardta 15 tel.: 552 76 96, 0502 121 489  
www.raipb.pl

Biura sprzedaży:

Gdańsk, ul. Cementowa 5-9  
tel. 349 56 65, 0 502 028 488  
biuro@domesta.com.pl  
www.domesta.com.pl

Gdańsk, ul. Platynowa 4A/1A  
tel. 306 90 66, 760 51 00, 0 607 316 230  
czynne: 10.00-17.00

**Domesta**  
Przedsiębiorstwo Budowlane

**POŁUDNIOWY STOK**

**OSIEDLE STORCZYKOWE**

- Gdańsk Orunia Górna, ul. Okulickiego/Swiętokrzyska
- mieszkania o pow. od 28,6 m<sup>2</sup> do 66,9 m<sup>2</sup>
- możliwość zagospodarowania poddaszy!!!
- pawilony usługowe
- boksy garażowe w poziomie piwnic

**WŁASNOŚĆ HIPOTECZNA • KREDYTY - POMOC • RATY**

**MIESZKANIA W GDAŃSKU**

www.pbeko.com.pl

**OSIEDLE MORENOWE WZGÓRZE**  
**MIESZKANIA 29-130m<sup>2</sup>**  
z windami i garażami

atrakcyjne położenie - cisza, zieleń, osiedle ogrodzone  
inwestycja w trakcie realizacji - już trzeci budynek

**BIURO SPRZEDAŻY**  
tel. 058/302-11-12

**eko**  
Przedsiębiorstwo Budowlane

**P.B. EKO Sp. z o.o.**  
80-125 Gdańsk  
ul. Kartuska 278

**MIESZKANIA**

Gdynia Redłowo, ul. Redłowska

**Gdańsk Żłota Karczma III**

**Gdańsk Osowa, ul. Juraty**

**DOMY**

Dom na działce klienta

Zapraszamy do oglądania  
Domu Modelowego w Miszewku  
tel. (058) 684 - 97 - 69  
wt. i czw. 12<sup>00</sup>-19<sup>00</sup>  
śr. i pt. 9<sup>00</sup>-16<sup>00</sup>  
sob. 10<sup>00</sup>-14<sup>00</sup>

**MARGO**  
PRZEDSIĘBIORSTWO BUDOWLANE

www.margopb.com.pl  
bok@margopb.com.pl

Przedsiębiorstwo Budowlane MARGO  
80-278 Gdańsk Wrzeszcz,  
ul. Chrzanowskiego 6  
tel. (058) 341 83 02, 341 73 50  
0501 505 588

godziny otwarcia: pn.-pt. 8<sup>00</sup>-17<sup>00</sup>  
sob. 10<sup>00</sup>-15<sup>00</sup>

**BURMISTRZ MIASTA REDY**

**OGŁASZA TRZECIE PRZETARGI USTNE NIEOGRANICZONE**

na sprzedaż nieruchomości stanowiących własność Gminy Miasta Redy, położonych w obrębie Reda 2, wpisanych w urzędzonej księdze wieczystej Kw GD1W/00005792, które:

- przeznaczone są pod mieszkalnictwo jednorodzinne z dopuszczeniem w parterach budynków mieszkalnych lokali usługowych, dla usług nie zaliczonych do kategorii szkodliwych dla środowiska i zdrowia ludzi oraz mogących pogorszyć stan środowiska,
- są niezabudowane i nie zagospodarowane,
- maksymalna powierzchnia zabudowy działki - od 20% do 25%
- maksymalny wskaźnik intensywności zabudowy - od 0,55 do 0,75
- maksymalna wysokość budynku - od 12,0 m do 12,5 m
- kształt dachu potańcowy, symetryczny, co najmniej dwuspadowy, o jednakowym kącie nachylenia głównych połaci zawartym pomiędzy 30 i 45 stopni
- mają bezpośredni dostęp do dróg gminnych nie wyposażonych w urządzenia infrastruktury technicznej, w obszarze objętym programem budowy sieci wodociągowej i kanalizacji sanitarnej w latach 2005-2007

I. Dla nieruchomości niżej wymienionych ustalono:

lp.	numer działki	powierzchnia w ha	cena wywoławcza w złotych netto	wadium w złotych
1.	128/120	0,0977	52 100,-	10 420,-
2.	128/137	0,0919	49 000,-	9800,-
3.	128/147 128 /99	0,1190	59 500,-	11 900,-

Do ceny nieruchomości ustalonej w przetargu (cena netto), zgodnie z przepisami ustawy o podatku od towarów i usług z dnia 11.03.2004 r. (Dz. U. Nr 54 poz. 536) zostanie doliczony 22% podatek VAT.

TRZECIE PRZETARGI odbędą się w dniu 21 CZERWCA 2006 r. od godziny 10.00 w siedzibie Urzędu Miasta w Redzie, ul. Pucka 9.

Warunkiem uczestnictwa w przetargu jest wpłata wadium.

WADIUM płatne jest w gotówce, z zaznaczeniem numeru działki, w kasie Kaszubskiego Banku Spółdzielczego w Redzie przy ul. Gdańskiej 30 lub przelewem na konto - Kaszubski Bank Spółdzielczy 37 8350 0004 0000 6006 2000 0040 najpóźniej do dnia 14 czerwca 2006 r.

O wysokości postąpienia, nie mniej niż 1% ceny wywoławczej, decydują uczestnicy przetargu.

Uczestnicy przetargu w dniu przetargu okazują Komisji Przetargowej:

1. dowód wpłaty wadium
2. dowody tożsamości (oboje małżonków) - w przypadkach osób fizycznych
3. aktualny wypis z właściwego rejestru, stosowne pełnomocnictwa, dowody tożsamości osób reprezentujących podmiot - w przypadku osób prawnych.

Uczestnikom przetargu, którzy przetargu nie wygrają lub gdy przetarg zostanie odwołany, wadium zostanie zwrócone najpóźniej w terminie trzech dni po zamknięciu lub odwołaniu przetargu.

Nabywca ustalony w drodze przetargu zobowiązany jest zapłacić cenę ustaloną w przetargu wraz z podatkiem VAT, pomniejszoną o wpłacone wadium, najpóźniej w dniu przed zawarciem umowy, w sposób określony w protokole z przetargu.

Termin i miejsce zawarcia umowy wyznaczony zostanie w ciągu 21 dni licząc od dnia rozstrzygnięcia przetargu, o czym zawiadania się nabywcę nie później niż na 7 dni przed terminem umowy.

Koszty związane z zawarciem umowy w formie aktu notarialnego w całości ponosi nabywca.

Wadium przepada, gdy nabywca ustalony w przetargu nie stawi się do zawarcia umowy.

Zastrzeżenie się prawo odwołania przetargu lub jego unieważnienia w przypadku zaistnienia uzasadnionych powodów.

Informacji o powyższym można zasięgnąć telefonicznie 678-80-14 lub 678-80-34 oraz w pokoju nr 14 w Urzędzie Miasta w Redzie.

e-mail: nieruchomosci@reda.pl  
internet: www.reda.pl

## Geografia. Warto o tym pamiętać Strony świata



Rys. Bartłomiej Brosz

Dlaczego architekci analizują położenie działki i projektowanego domu względem stron świata?

■ Droga od strony północnej sprzyja prawidłowemu oświetleniu światłem dziennym poszczególnych pomieszczeń domu. Wówczas kuchnię z widokiem na drogę i wejście, spiżarnię, pomieszczenie gospodarcze czy garaż, a więc pomieszczenia wymagające utrzymania niższej temperatury - planuje się od strony północnej.

Optymalne położenie sypialni to strona wschodnia (dość daleko od hałasów z ulicy), a salonu południowa lub zachodnia (z widokiem na zalany słońcem ogród!). Przy takiej orientacji względem stron świata

■ Droga od strony wschodniej to również dobra sytuacja. Jeśli możliwe będzie wejście z boku budynku, od strony północnej, to układ pomieszczeń może być zbliżony do optymalnego. Wejście od strony wschodniej też jest korzystne, szczególnie na szerokich działkach.

■ Droga od strony południowej jest uznawana za najgorszą opcję. Na dużej działce warto wtedy usytuować dom jak najdalej od ulicy, z wejściem od strony wschodniej - to pozwala na właściwe rozmieszczenie pomieszczeń. Na małych działkach spójność mieszkańców może być ważniejszy od optymalnego oświetlenia pomieszczeń. Wtedy salon i kuchnię można umieścić z tyłu domu (od strony północnej), natomiast garaż, pomieszczenie gospodarcze, ewentualnie gabinet, a nawet sypialnie od strony frontowej (południowej).

■ Droga od strony zachodniej też nie jest lubiana przez architektów. Pewnym rozwiązaniem może być umieszczenie budynku prostopadle do drogi, z wejściem z boku (od północy). Jednak wtedy musimy mieć działkę na tyle szeroką, by widok z salonu nie ograniczał plot sąsiada. Na wąskich działkach dobrze jest

umieścić dom z dala od drogi, z układem pomieszczeń podobnym, jak przy drodze od strony północnej, choć garaż i wejście będą od zachodu.

### Górki i doliny

Ukształtowanie terenu też nie jest bez znaczenia, szczególnie dla osób wyczulonych na możliwości oszczędzania energii potrzebnej do ogrzania domu. Jeśli postawimy dom na południowym lub południowo-zachodnim stoku wzniesienia, możemy oszczędzić 5-10 proc. energii w porównaniu z domem stojącym na terenie płaskim. Ale uwaga: koszt budowy domu na wzniesieniu może być wyższy.

■ Stok o stosunkowo niewielkim nachyleniu - np. 10 proc. - oznacza, że w domu o przeciętnej szerokości 10 m, różnica w poziomie posadowienia pomiędzy ścianą frontową i ogrodową wyniesie 1 metr! To bardzo dużo, ponieważ wysokość jednej ze ścian fundamentowych będzie miała około 2 m, czyli tak jak w piwnicy. Dom budowany na płaskiej działce może więc oznaczać niższe wydatki.

■ Z kolei płaski teren, ale np. zagłębiony „tylko” 50-80 cm poniżej drogi, może być niekorzystny choćby z powodu bardzo (prawdopodobnego) wysokiego poziomu wody gruntowej. Warto to sprawdzić właśnie teraz, wiosną. Logicznym rozwiązaniem byłoby wtedy posadowienie budynku w poziomie terenu i obsypanie ścian fundamentowych odpowiednio grubą warstwą zagęszczonego gruntu, a to sporo kosztuje.

■ Największe niebezpieczeństwo powstaje, gdy działka znajduje się na skarpie lub zboczu o dużym kącie nachylenia. O wyborze takiego miejsca zwykle decydują walory widokowe. Należy się jednak liczyć z ryzykiem niestateczności gruntu, szczególnie wtedy, gdy ziemia nasiąknie wodą np. wskutek obfitych opadów deszczu. Grozi to nawet osunięciem i zniszczeniem całego domu lub jego części. (al)

## Porady. Dopasowujemy dom do działki czy działkę do domu?

# Geometria

Aby bez problemów ulokować na działce wymarzony dom, nie rezygnując przy tym z przyjemności posiadania ogrodu - powinniśmy szukać parceli o w miarę regularnym kształcie, o powierzchni około 1000 m kw. Można na niej wygodnie zmieścić dom o powierzchni 100 - 300 m kw.

Warto jednak pamiętać i o tym, że wielkość działki zależy również od warunków terenowych i gruntowo-wodnych. Ogólna zasada jest taka, że im są one trudniejsze - tym działka powinna być większa.

Na wielkość domu (w kontekście powierzchni działki) duży wpływ mogą mieć także ograniczenia administracyjne zawarte w decyzji o warunkach zabudowy i zagospodarowania terenu. Najczęściej dotyczą odległości budynku od granic działki:

■ np. z sąsiadami min. 4 m (3 m, gdy ściana nie ma okien),

■ od ulicy - najczęściej 6 m (czasami 5 m).

Ważne są także wzajemne zależności pomiędzy różnymi obiektami budowlanymi, np:

■ odległość szamba od okien i drzwi domu - min. 5 m,

■ odległość od granicy działki - 2 m,

■ odległość studni od szamba min. 15 m, a od granicy działki - 7,5 m,

■ „dystans”, jaki musi dzielić śmietnik od okien to minimum 3 m, a od granicy sąsiada - 2 m.

Może być również narzucona tzw. obowiązująca linia zabudowy, czyli taka, przy której musi stanąć dom (ewentualnie nieprzekraczalna linia zabudowy - dom może stanąć w głębi działki, ale nie może „wyjść” poza tę linię).

### Zieleń

... a szczególnie duże drzewa, z działki budowlanej czyni rarytas. Tworzą bowiem korzystny dla ludzi mikroklimat. Rzucany przez nie cień powoduje, że upały są łatwiejsze do zniesienia i mniej dokuczają mieszkańcom silne wiatry. Jednak działka porośnięta drzewami iglastymi nie każdemu będzie odpowiadać, przede wszystkim z uwagi na ograniczenie dostępu światła dziennego. Znacznie korzystniejsze są drzewa liściaste. W pochmurne zimowe dni ich nagie gałęzie nie będą barierą dla promieni słonecznych. A dom w „szczerym polu”, nawet z kilkoma rosnącymi obok drzewami, da nam za dużo przestrzeni.

Warto pamiętać o tym, że kupując działkę z drzewostanem - możemy wpaść w pułapkę:

• jeśli rosną na niej ponad 5-letnie drzewa (uwaga! ten przepis się zmienił, do niedawna ochroną objęte były starsze, ponad 30-letnie drzewa), sprawdźmy w lokalnej służbie ochrony przyrody lub zabytków, czy drzewa można wyciąć!

### Inwestycja. Na gruncie prawa

# Kupiliśmy działkę i co dalej

Jeżeli znaleźliśmy już działkę, która odpowiada naszym wymaganiom i jednocześnie spełnia powyższe kryteria, musimy przede wszystkim dowiedzieć się, czy można na niej postawić dom - a więc czy teren jest przeznaczony pod jednorodzinną zabudowę mieszkaniową.

Sprawdzimy to w miejscowym planie zagospodarowania przestrzennego, dostępnym w gminnym wydziale architektury i urbanistyki - o ile gmina zdążyła już taki plan uchwalić (większość starych planów wygasła, a z przybliżonych danych wynika, że 2/3 gmin w Polsce nie zatwierdziło dotychczasowych). Tutaj tkwi pułapka! Ministerstwo Transportu i Budownictwa chce bowiem zmienić ustawę o planowaniu przestrzennym. Resort chce tą groźbą zmobilizować gminy do uchwalenia pla-

nowania przestrzennego. W tym celu przygotowuje projekt nowelizacji ustawy z 27 marca 2003 roku o planowaniu i zagospodarowaniu przestrzennym. Planuje w nim - by procedury te przyspieszyć - skrócenie procedur oraz zmniejszenie wydatków gmin, związanych z uchwaleniem planu. Projekt nowelizacji przewiduje też, że w gminach, które nie uchwaliły planu miejscowego, decyzje o warunkach zabudowy i zagospodarowania terenu będą wydawane tylko przez dwa lata od wejścia w życie nowelizacji. Później inwestycje będzie można lokalizować wyłącznie na podstawie planu miejscowego.

■ Jeśli teren nie jest objęty planem, powinniśmy niezwłocznie wystąpić do gminy z wnioskiem o wydanie warunków zabudowy (formularz i spis niezbędnych za-



Usadowienie domu na skarpie zapewni nam malownicze widoki, ale podniesie koszty budowy. Fot. materiały prasowe

Jak widać, ograniczeń i geometrycznych wyliczaniek jest tyle, że na małej działce mogą się one okazać dość uciążliwe. A to jeszcze nie wszystko.

■ Czasami określony zostaje procentowy wskaźnik zabudowy. Oznacza to, że dom wraz z tarasem, utwardzonym podjazdem do garażu, chodnikami itp. - nie może zajmować więcej niż np. 30 proc. powierzchni działki.

■ Na działkach leśnych może być określona ilość drzew dopuszczonych do wycięcia podczas budowy domu. W pobliżu dużych kompleksów leśnych, parków narodowych, krajobrazowych oraz na terenach uzdrowiskowych może zostać narzucona minimalna powierzchnia działki (np. 5000 m kw.), co oznacza, że nawet w przyszłości nie będzie można jej podzielić. (al)

### Widok z okien

... to ważny czynnik przemawiający za kupnem działki. Oprócz wrażeń estetycznych warto wiedzieć, że budowa najpiękniejszego nawet i najbardziej okazałego domu, z widokiem na blokowisko, stację benzynową, hurtownię materiałów budowlanych czy tartak, może nam w przyszłości doskwierać, a także - co też nie jest bez znaczenia - spowodować obniżenie jego wartości rynkowej poniżej poziomu poniesionych kosztów.

Sąsiedztwo też może zaważyć na decyzji kupna działki. Warto rozważyć, czy znajdziemy z najbliższymi sąsiadami „wspólny język”. Jest to istotne zwłaszcza dla dzieci i emerytów, czyli osób, które najczęściej będą miały kontakt z miejscowym środowiskiem. Nowi sąsiedzi mogą mieć trudności z zaakceptowaniem ich przez małe, zamknięte społeczności. Obcych sobie ludzi nic tak nie zbliża, jak pokonywanie podobnych problemów, czyli wspólne budowanie. Zatem korzystnym rozwiązaniem może być kupno działki w powstającym osiedlu domków jednorodzinnych.

łączników otrzymamy w urzędzie). Zarówno wgląd w plan zagospodarowania, jak i złożenie wniosku, są bezpłatne. Pozostaje już tylko czekać - nawet do pół roku - gdyż gmina, aby wydać decyzję o warunkach zabudowy, musi przeprowadzić (na własny koszt) analizę urbanistyczną działki, wymagającą licznych urzędowych konsultacji. Analiza ta dotyczy linii zabudowy, dopuszczalnej szerokości i wysokości elewacji frontowej, nachylenia i układu połaci dachowych oraz wysokości kalenicy. Na jej wykonanie (łącznie z wydaniem pozwolenia na budowę) gmina ma pół roku. Chyba że na kolejny rok... zawiesi postępowanie, aby uchwalić plan miejscowy, bo takie prawo również jej przysługuje. Plany zagospodarowania przestrzennego mają podstawowe znaczenie nie tylko dla

deweloperów. Ustalają one przeznaczenie terenu oraz sposoby jego zagospodarowania i zabudowy. Gdy brak planów - inwestor, który chce postawić budynek mieszkalny, musi postarać się o decyzję o warunkach zabudowy i zagospodarowania terenu. Jest to uzaniowa decyzja urzędnika.

■ Warto wiedzieć, że jeśli w najbliższym sąsiedztwie upatrzonej przez nas działki nie stoi żaden dom, będzie nam bardzo trudno uzyskać pozwolenie na budowę. Decyduje o tym zasada tzw. dobrego sąsiedztwa, zgodnie z którą na terenach nieobjętych planem należy wznosić budynki nawiązujące gabarytami do sąsiedzkiej zabudowy. Jeśli zatem owa zabudowa nie występuje, w świetle prawa brakuje tym samym punktu odniesienia do określenia „warunków zabudowy”. (al)

**PARTNERZY NIERUCHOMOŚCI**  
www.gnp.pl

**GDAŃSK i okolice**

wybrane z 1342 ofert w naszej bazie

**1 - pokojowe**

- KIELPINEK Wiszące Ogrody** (34) 0/3 stan bardzo dobry, nowe eleganckie osiedle z pełną infrastrukturą, 142 000
- OLIWA Grunwaldzka** (23) 2p. okna PCV stan dobry 105 000
- ORUNIA GR. Wawelska** (34) 1/4 wysoki standard, nowe 124 000
- ORUNIA GR. Diamentowa** (26) 4/4 okna PCV, zabudowy 95 000
- ŚRÓDMIEŚCIE Rajsa** (32) 3/4 ściśle Centrum, balkon 165 000
- UJEŚCISKO Przemyska** (35) 2/3 stan bardzo dobry 132 000
- ŻABIANKA Wejhera** (28) 2/10 okna PCV, stan dobry 145 000

**2 - pokojowe**

- BRZEŻNO Orla** (41) 4/5 okna PCV, wyposażenie kuchni, stan bdb 177 000
- CHEŁM Suchanka** (51) 0/3 stan bardzo dobry, bud. z 1998r. 194 000
- JASIEŃ Stolema** (48) 0/4 dwustronne, dobre miejsce 147 000
- JASIEŃ Pólnicy** (53) 0/4 stan bardzo dobry, przytulne, zabudowy 185 000
- KIELPINEK Wiszące Ogrody** (45) 1/3 nowe, stan bardzo dobry 172 000
- ŁOSTOWICE os. 4 Pory Roku** (50) nowe osiedle, wysoki standard 220 000
- MORENA Warnieńska** (43) 10/10 świetna lokalizacja, okna PCV 145 000
- MORENA Wyróbka** (50) 0/4 stan bardzo dobry, okna PCV, zabudowy 175 000
- NIEDŹWIEDNIK Podkarpacka** (49) 1/4 spokojna okolica, dobry rozkład, balkon 185 000
- OLIWA Kaszubska** (30) 0/2 wysoki standard, z wyposażeniem 168 000
- ORUNIA Głucha** (42) 1/4 po kapitalnym remoncie, balkon 128 000
- ORUNIA Żuławska** (43) 2/4 dwustronne, jasna kuchnia 99 000
- ORUNIA GR. Diamentowa** (45) 4/4 drewniane panele, okna PCV, Komandor, zabudowa kuchni 180 000
- ORUNIA PŁD. Rumla** (44) 3/4 dwustronne, słoneczne 149 000
- OSOWA Hermesa** (65) 2/2 wysoki standard, strych 230 000
- PRZYMRORZE Słaska** (50) 2/3 stan bardzo dobry, balkon 189 000
- SIEDLCE Kartuska** (50) 4/4 do odświeżenia 147 000
- STARÓWKA Mariacka** (49) 1/4 wysoki standard, magiczna uliczka 367 000
- STARÓWKA Kaletnicza** (37) 0/3 do remontu 182 000
- STOGI Hoża** (35) 0/4 okna PCV, panele podłogowe 105 000
- ŚRÓMIEŚCIE Gdy. Kosynierów** (70) 1/4 do remontu 135 000
- WRZESZCZ Grażyny** (49) 2/3 stan bdb, budynek w dobrym stanie 179 000
- WRZESZCZ Współczesna** (55) 0/4 lokalizacja pod lasem, nowsze budownictwo 180 000
- WRZESZCZ/ZASPA os. Chrobrego** (47) 2/4 bud. z 1998r. stan bdb 210 000
- ZABORNIA os. Słoneczna Dolina** (50) 3/3 z 2000r. stan bdb 230 000
- ZASPA Meissnera** (49) 2/9 świetne położenie, niedaleko morze, widok na park 167 000

**ZASPA Meissnera** (49) 1/9 blisko morze, stan bardzo dobry, ściany cokołowane, duże słoneczny balkon 189 000

**ŻABIANKA Wejhera** (35) 0/10 do odświeżenia 150 000

**3 - pokojowe**

- CHEŁM Jabłońskiego** (63) 2/4 budynek z 1991r. Komandor 197 000
- CHEŁM Cebrętowicza** (63) 4/4 zabudowy, stan dobry 196 000
- CHEŁM Więkowski** (63) 4/4 dwustronne, stan dobry 184 000
- KARCZEMKI** (104) 213/3 wysoki standard, nowe osiedle, ciekawa aranżacja, 2 poziomy 290 000
- KIELPINEK Wiszące Ogrody** (76) 1/3 wyjątkowo urocze osiedle 300 000
- KOWALE Zeusa** (57) 0/2 stan bardzo dobry, nowe osiedle, kuchnia z wyposażeniem 190 000
- KOWALE Zefira** (76) 2/2 standard podwyższony, nowe, salon 280 000
- KOWALE** (61) 1/3 stan bardzo dobry, dwustronne, nowe osiedle 180 000
- MORENA Kusocińskiego** (63) 4/10 okna PCV, stan bardzo dobry 185 000
- MORENA Warnieńska** (62) 9/10 piękny widok, do odświeżenia 176 000
- MORENA Kolumba** (63) 1/4 dwustronne, okna PCV, dobre miejsce 195 000

**NIEDŹWIEDNIK Górska** (62) 4/8 stan bardzo dobry, urocze osiedle 198 000

**OLIWA Krzywoustego** (61) 2/3 stan bdb, garaż 283 000

**ORUNIA GR. Diamentowa** (52) 0/4 do odświeżenia 135 000

**ORUNIA PŁD. Święchockiego** (63) 2/4 dwustronne 170 000

**OSOWA Kielnieńska os. Pan Tadeusz** (64) 1/3 osiedle ogrodzone, malownicza okolica, zabudowa kuchenna z wyposażeniem, stan bdb 299 000

**PRUSZCZ GDAŃSKI Gałczyńskiego** (64) 1/2 t. ogrodzony, stan bdb 190 000

**PRUSZCZ GDAŃSKI Kasprowicza** (63) 0/2 stan bdb, dobry punkt 190 000

**SIEDLCE Wyczółkowski** (70) 0/2 okna PCV, beczynszowe 300 000

**SIEDLCE Wieniawskiego** (55) 1/3 stan bardzo dobry 195 000

**SIEDLCE Kartuska** (64) 1/3 druga linia zabudowy 175 000

**ŚRÓMIEŚCIE Bednarska** (100) stan bardzo dobry, z klimatem 460 000

**ŚRÓMIEŚCIE Szopy** (53) 1/10 dwustronne, okna PCV 196 000

**ŚRÓDMIEŚCIE Spadzista** (47) 5/10 dwustronne, okna PCV 165 000

**UJEŚCISKO Przemyska** (57) 4/5 p.c. 95m<sup>2</sup> 2-pięzomowe, stan bdb 220 000

**UJEŚCISKO Piotrkowska** (65) 1/4 stan bardzo dobry 215 000

**UJEŚCISKO Łódzka** (61) 2/3 nowe, stan bdb, 2 linia zabudowy 230 000

**UJEŚCISKO Lubelska** (67) 1/2 kameralny budynek, stan bdb 250 000

**UJEŚCISKO Płocka** (63) 3/3 dwustronne, zabudowa, okna PCV, możliwość strychu 215 000

**UJEŚCISKO Przemyska** (63) stan bardzo dobry, okna połaciowe, wyposażenie kuchni 230 000

**WRZESZCZ Słowackiego** (54) 2/4 dwustronne, okna PCV 182 000

**WRZESZCZ Grunwaldzka** (102) 3/4 stan bardzo dobry, salon z antresolą, budynek w dobrym stanie 335 000

**ORUNIA PŁD. Diamentowa** (52) 0/4 do odświeżenia 135 000

**ORUNIA PŁD. Rumla** (44) 3/4 dwustronne, słoneczne 149 000

**OSOWA Hermesa** (65) 2/2 wysoki standard, strych 230 000

**PRZYMRORZE Słaska** (50) 2/3 stan bardzo dobry, balkon 189 000

**SIEDLCE Kartuska** (50) 4/4 do odświeżenia 147 000

**STARÓWKA Mariacka** (49) 1/4 wysoki standard, magiczna uliczka 367 000

**STARÓWKA Kaletnicza** (37) 0/3 do remontu 182 000

**STOGI Hoża** (35) 0/4 okna PCV, panele podłogowe 105 000

**ŚRÓMIEŚCIE Gdy. Kosynierów** (70) 1/4 do remontu 135 000

**WRZESZCZ Grażyny** (49) 2/3 stan bdb, budynek w dobrym stanie 179 000

**WRZESZCZ Współczesna** (55) 0/4 lokalizacja pod lasem, nowsze budownictwo 180 000

**WRZESZCZ/ZASPA os. Chrobrego** (47) 2/4 bud. z 1998r. stan bdb 210 000

**ZABORNIA os. Słoneczna Dolina** (50) 3/3 z 2000r. stan bdb 230 000

**ZASPA Meissnera** (49) 2/9 świetne położenie, niedaleko morze, widok na park 167 000

**ORUNIA PŁD. Diamentowa** (52) 0/4 do odświeżenia 135 000

**ORUNIA PŁD. Rumla** (44) 3/4 dwustronne, słoneczne 149 000

**OSOWA Hermesa** (65) 2/2 wysoki standard, strych 230 000

**PRZYMRORZE Słaska** (50) 2/3 stan bardzo dobry, balkon 189 000

**SIEDLCE Kartuska** (50) 4/4 do odświeżenia 147 000

**STARÓWKA Mariacka** (49) 1/4 wysoki standard, magiczna uliczka 367 000

**STARÓWKA Kaletnicza** (37) 0/3 do remontu 182 000

**STOGI Hoża** (35) 0/4 okna PCV, panele podłogowe 105 000

**ŚRÓMIEŚCIE Gdy. Kosynierów** (70) 1/4 do remontu 135 000

**WRZESZCZ Grażyny** (49) 2/3 stan bdb, budynek w dobrym stanie 179 000

**WRZESZCZ Współczesna** (55) 0/4 lokalizacja pod lasem, nowsze budownictwo 180 000

**WRZESZCZ/ZASPA os. Chrobrego** (47) 2/4 bud. z 1998r. stan bdb 210 000

**ZABORNIA os. Słoneczna Dolina** (50) 3/3 z 2000r. stan bdb 230 000

**ZASPA Meissnera** (49) 2/9 świetne położenie, niedaleko morze, widok na park 167 000

**ŻABIANKA Pomorska** (63) parkiety dębowe, nowe okna 210 000

**ŻABIANKA Gdynska** (56) 0/10 dwustronne, parkiet, okna PCV, łazienka po remoncie, m-c postojowe na parkingu 195 000

**ŻABIANKA Pomorska** (56) 5/10 okna PCV, meble kuchenne 225 000

**4 - pokojowe i większe**

- CHEŁM Biegańskiego** (74) 3/4 budynek ocieplony 210 000
- JASIEŃ Damroki** (102) 4i5/5 5-pok. 310 000
- KARCZEMKI** (103) 3/3 nowe osiedle, 5-pok. stan bardzo dobry 315 000
- MATEMBLEWO** (230) 1/3 komfortowy apartament, 2 poziomy, 890 000
- MORENA Wileńska** (88) 10/10 słoneczne dwustronne 5-pok. 240 000

**Gdańsk Orunia Południowa, ul. Strzelców Karpackich**

Mieszkanie 2-pokojowe (56 m<sup>2</sup>), piętro 1/3. Stan bardzo dobry, osiedle monitorowane.

**Cena: 190 000 zł**

Oddział Gdańsk  
tel. 0 58 554 11 95

**Gdańsk**  
ul. Grunwaldzka 26-28  
0 58 554 11 95

- NIEDŹWIEDNIK Leśna Góra** (66) 8/8 dwustronne, okna PCV, stan db 185 000
- ORUNIA GÓRNA** (87) 3i4/4 budynek z 1998r. duży balkon, kuchnia zabudowana i wyposażona 240 000
- PRUSZCZ GDAŃSKI** (88) nowe, wysoki standard, zamknięte osiedle 293 000
- PRUSZCZ GDAŃSKI Dąbrowskiego** (78) 2/2 nowe, 250 000

**STARÓWKA**

- Długa** (62) 2/4 wysoki standard, lokalizacja 508 000
- ŚRÓDMIEŚCIE P. Przedmiejskie** (117) 2/3 z klimatem, wysokie, stiuki, piękne piece nowe okna 209 000
- ŚRÓDMIEŚCIE Paska** 1/3 domu, ustawne pokoje 400 000
- WRZESZCZ Piłkiewicza** (172) 1/1 stylowa kamienica, wysokie-3,7m, możliwość powiększenia 516 000
- WRZESZCZ Makuszyńskiego** (90) 0/4 nowsze budownictwo, po kapitalnym remoncie 240 000
- WRZESZCZ Biata** (86) 3/3 5-pok. nowe okna 248 000
- WRZESZCZ Fahrenheita** (120) 1/2 1/3 willi, garaż, ogród 380 000
- WRZESZCZ Jaśkowa Dolina** (122) 0/3 stan bardzo dobry, 445 000
- WRZESZCZ Staszica** (134) 1/3 częściowo po remoncie 310 000
- ZASPA Skarżyńskiego** (77) 3/4 po remoncie, okna PCV 250 000
- ŻABIANKA Pomorska** (74) 5/10 nowe instalacje, ściany cokołowane 230 000

**Dom sprzedam**

- BANINO** (170) dz.(1220) instalacje w budynku, dobre położenie 180 000zł.
- CHWASZCZYNO** (400) dz.(2000) rezydencja może być dwupokoleniowa, stan bdb 820 000zł
- GRABINY ZAMECZK** (196) dz.(1242) 17km. za Gdańskiem, nowe osiedle, do wykończenia 190 000zł
- GD. KARCZEMKI** (213) 1/2 bliźniaka, nowy, cena z wykończeniem 420 000zł
- GD. KARCZEMKI** (220) szereg, garaż na 2 samochody 399 000zł
- GD. KLUKOWA** (220) dz. (1200) dom wolno stojący, stan bdb 650 000zł
- KLESZCZEWO** (162) dz.(1064) dom wolnostojący, stan bdb 200 000zł
- KOLBUDY** (300) dz.(600) pełna infrastruktura, stan bdb 520 000zł
- GD. ŁOSTOWICE** (200) dz.(800) stan surowy zadaszony 245 000zł
- GD. MORENA PASCALA** (209) 1/2 bliźniaka, świetna lokalizacja 695 000zł
- GD. MORENA Raciborskiego** (214) szereg w dobrym stanie, urocza lokalizacja 650 000zł
- GD. ORUNIA GÓRNA** (210) szereg, kameralna uliczka, stan bdb 400 000zł
- GD. OSOWA** (260) nowy szereg, wykończony, stan bdb 470 000zł
- GD. OSOWA** (200) dz.(280) szereg skrajny po remoncie 440 000zł
- GD. PRZYMRORZE/OLIWA** (150) dz.(680) wolnostojący 600 000zł
- GD. SIEDLCE Kartuska** (220) dz.(1374) także na działka 750 000zł
- GD. SUCHANINO Bacha** (352) dz.(500) wolno stojący, stan bdb 750 000zł

**GD. WRZESZCZ** (350) dz.(921) reprezentacyjna willa secesyjna w sercu Wrzeszcza 1 200 000zł

**GD. WRZESZCZ ok. Szymanowskiego** (250) 1/2 bliźniaka, urocza, kameralna okolica, stan bardzo dobry 800 000zł

**GD. WRZESZCZ** (200) szereg po częściowym remoncie 400 000zł

**GD. WRZESZCZ** (180) szereg częściowo po remoncie 480 000zł

**GD. WRZESZCZ** (132) szereg, także na działka 599 000zł

**GD. WZG. MICKIEWICZA** (200) dz.(330) stan techniczny bdb 400 000zł

**GD. ZASPA** (134) szereg w spokojnej uliczce, stan dobry 540 000zł

**LUBLIEWO** (320) dz.(1350) komfortowa rezydencja 980 000zł

**OTOMIN** (150) dz.(840) stan surowy zadaszony 310 000zł

**PIEKŁO GÓRNE/za KOLBUDAMI** (180) dz.(1000) wysoki standard 390 000zł

**POŁĘCZYNO 30km. od Gdańska** posiadłość wiejska, dz. 4ha, nowy dom, wyjątkowo urocze położenie 445 000zł

**PRUSZCZ GDAŃSKI** (250) dz.(210) atrakcyjna architektura, nowy, kameralne osiedle 495 000zł

**PRUSZCZ GDAŃSKI** (165) dz.(575) 1/2 bliźniaka, możliwość zakupu całości, stan bdb, wyjątkowo urocze położenie 445 000zł

**PRUSZCZ GDAŃSKI** (248) dz.(700) wolno stojący, stan bdb 387 000zł

**ROTMANKA** (117) 4 szereg, zagospodarowana okolica 240 000zł

**Gdynia**  
ul. Świętojańska 105/2  
0 58 783 02 14

- POMLEWO (23km. GDAŃSK)** (500) posiadłość z basenem krytym, urocze miejsce, do wykończenia 330 000zł
- STRASZYN** (196) dz.(927) do wykończenia, świetna lokalizacja 196 000zł

**SOPOT**

wybrane z 86 ofert w naszej bazie

- 1-pok. BRODWINO** (30) 8/10 stan bdb, kuchnia zabudowana 162 500
- 2-pok. DOLNY** (65) 0/2 nowe osiedle, wysoki standard wykończenia, staranna aranżacja wnętrza 560 000zł
- 2-pok. CENTRUM** (47) 0/3 okna PCV, nowa instalacja 205 000
- 3-pok. Monte Casino**(85) 1/3 ogrodzona posesja, super lokalizacja 450 000
- 4-pok. CENTRUM** (142) 2/3 salon z wykuszem, balkon, stan dobry 465 000
- dom CENTRUM** (200) po kapitalnym remoncie, też na działka 980 000zł
- dom GÓRNY** (300) dz.(650) komfortowa rezydencja położona w przepięknym miejscu 2 500 000zł

**GDYNIA i okolice**

wybrane z 712 ofert w naszej bazie

**1 - pokojowe**

- MAŁY KACK Cadena Park** (33) 0/2 wysoki standard 175 000
- PUSTKI CISOWSKIE Rumiska** (32) nowe do wykończenia 6/6 miejsce postojowe w cenie 129 000
- JASTARNIA** (33,3) 0/3 taras wysoki standard 225 000

**2 - pokojowe**

- RUMIA Asnyka** (46,8) 1/2 nowe wykończone garaż 180 000
- REDA Szkolna** (43) 2/3 zabudowa kuchni ze sprzętem AGD 130 000
- WIELKI KACK Gryfa Pomorskiego** (49) 0/3 nowe, cesja praw 192 000
- PUSTKI CISOWSKIE Skarbka** (52) 1/3 zabudowa kuchni 195 000
- BABIE DOŁY Ikara** (54) 3/3 super wykończone meble kuchenne 186 000
- RUMIA 3-maja** (50) 0/2 nowe budownictwo w cenie garaż 180 000
- ŚRÓDMIEŚCIE Abrahama** (50) 2/4 nowe okna 215 000
- WIELKI KACK Górnica** (50) 0/5 budynek Hossy, zejście z balkonu 213 000

**3 - pokojowe**

- ŚRÓDMIEŚCIE Zygmunta Augusta** (74) 4/4 widok na Zatokę 215 000
- MAŁY KACK Parkowa Os. Cadena** (70) 0/2 wysoki standard taras (30) 409 000
- PUCK Nowa** (61) 2/3 nowe budownictwo wykończone 185 000
- REDA Jana Brzechwy** (63) 1/4 93 rok budowy, z meblami 169 000
- WIELKI KACK Nowodworcowa** (68) 3/3 osiedle zamknięte 299 000
- ORŁOWO Plac Górnolaski** (93) 3/3 dwa mieszkania w kamienicy wysoki standard 375 000
- MAŁY KACK Źródło Marii** (73) 2/2 nowe termin realizacji wrzesień-listopad 2006r. 329 500
- RUMIA Wrocławska** (62) 3/10 stan dobry 179 000
- RUMIA Źwirzowa** (65) 1/3 po remoncie 204 000
- JURATA** (53) 3/3 nowy apartament wysoki standard, w cenie zabudowa kuchni wraz ze sprzętem AGD 595 000
- GRABÓWEK Morska** (48) 0/3 wysoki standard również na biuro 185 000
- CHYLONIA Lubawska** (53) 4/10 do remontu 149 000
- MAŁY KACK Wzg. Bernadowo** (86,6) 2/2 dwupięzomowe, taras, w cenie meble kuchenne 359 000
- DĄBROWA Rdestowa** (61) 0/4 nowe wysoki standard 270 000
- WEJHEROWO** (85) 1/1 do remontu widok na park 130 000

**4 - pokojowe i większe**

- PUSTKI CISOWSKIE Chabrowa** (122) 0/4 dwupięzomowa wysoki standard, w otoczeniu lasu 460 000
- POGÓRZE Żeliwna** (125) 4/5 nowe budownictwo dwupięzomowe 339 000
- 6-pok. DĄBROWA Gorczykowa** (154) 3/3 dwupięzomowa wysoki standard z zabudową kuchni 495 000
- 5-pok. DĄBROWA Gorczykowa** (111) 1/3 miejsce postojowe 380 000
- 5-pok. MAŁY KACK Źródło Marii** nowe (141) 1/2 604 720
- MAŁY KACK Sopocka** (76) 1/2 dwupięzomowe garaż w cenie 340 000
- DĄBROWA Sojowa** (73) 0/3 wysoki parter, garaż w cenie 315 000
- GDAŃSK OSOWA Perseusza** (87) 2/3 wysoki standard 330 000
- REDA Jana Pawła** (72) 3/3 wysoki standard 250 000
- ŚRÓDMIEŚCIE Świętojańska** (73) 1/3 okna PCV klatka w remoncie 260 000
- REDA Centrum** (67) 2/4 do remontu 148 000
- KAMIENNA GÓRA Bema** (116) 4/4 dwupięzomowe, balkon 450 000

**Sopot**  
ul. Chopina 12/3  
0 58 555 92 37

**MAJNIJSZA CENA**

**Gdynia Cisowa, ul. Chylońska**

Sklep (147 m<sup>2</sup>) z dużymi witrynami w nowym budynku wielorodzinnym.

**Cena: 178 620 zł netto**

Oddział Gdynia  
tel. 0 58 783 02 14

**DĄBROWA Oliwkowa**

- (62) 2/2 nowe w cenie miejsce postojowe w cenie zabudowa kuchni z AGD 280 000
- 6-pok. WEJHEROWO** nowe (150) 1/2 trójstronne, kominek, m-c parkingowe wysoki standard, monitoring 550 000
- RUMIA Gdańska** (70) 4/4 okna PCV 160 000
- DĄBROWA Gorczykowa** (104) 1/3 w cenie miejsce parkingowe 290 000

**Dom/obiekt sprzedam**

- BIESZKOWICE w/s rekreacyjny** całoroczny dz.(1150) c.(235) 650 000
- RUMIA Szmelta** bliźniak dz.(315) c.(85) stan surowy zamknięty 140 000
- RUMIA Centrum w/s dz.(332) c.(230)** również na działka 420 000
- GDY. Obłuże w/s dz.(800) c.(200)** do wprowadzenia 600 000
- RUMIA Centrum** bliźniak dz.(305) c.(160) do wykończenia solidny 350 000
- PUCK Konopnickiej w/s dz.(1000) c.(190) po remoncie 415 000**
- GDY. Działki Leśne w/s dz.(500) c.(350)** sala gimnastyczna sauna 700 000
- RUMIA w/s dz.(600) c.(126)** parterowy z użytkowym poddaszem 360 000
- POGÓRZE w/s dz.(590) c.(280)** super standard 7 pokoi 690 000
- REDA szereg skrajny surowy zamknięty dz.(278) c.(230) 199 000**
- GDY. Słoneczna w/s dz.(700) c.(285)** 7 pokoi 465 000
- BOLSZEWO** bliźniak dz.(382) c.(200) surowy zamknięty 255 000
- CHWASZCZYNO Podleśna** bungalow nowy c.(150) dz.(724) 410 000
- RUMIA Centrum w/s dz.(1017) c.(420)** wysoki standard 750 000
- REDA szereg dz.(378) c.(260) 300 000**
- REDA w/s dz.(2200) c.(221)** wysoki standard 490 000
- REDŁOWO Powst. Wielkopolskiego** bliźniak dz.(336) c.(300) 740 000
- CHWASZCZYNO w/s dz.(436) c.(270)** do wprowadzenia 375 000
- KARWIA pensjonat** dz.(830) c.(580) 10pokoi 829 000
- STRZEBIELINO w/s dz.(660) c.(240)** do zamieszkania 250 000
- WZG. MAKSYMILIANA Norwida w/s dz.(443) c.(300)** widok na morze 850 000
- WEJHEROWO Kaszubska w/s c.(110) dz.(530) 265 000**
- ORŁOWO Inżynierska w/s dz.(1671) c.(230)** do remontu wpisany do rejestru zabytków idealny



# Nieruchomości

**KOLBUDY**, 2130 m kw, budowlana, pusta, położona nad jeziorem, 0-601-659-658

**LEŻNO**, (1466) 90.000 Wiele (1.315) okazja 28.000,- Cedry Mate (50.900) 407.000 Ciechocinek Centrum (4.800) 440.000 **Investfal**, (0-58) 558-44-55 www.investfal.pl

**MECHELINKI**, pigłka okolica, blisko morza, 1.900- 6.400, 180,-/ m kw **Jolex**, (0-58) 660-32-02

**KOLECZKOWO** Bożanka, 1220 m kw., bud., uzbr., ładny widok, słońeczna, 14 km do Gdyni, 50 zł/m kw., 0-601-659-670

**LEŻNO**, Gdańsk 870 m, mini osiedle, raty, 67.000,-, (0-58) 301-35-08

**MIĘCHUCINO**, 1447 m kw, budowlana, pusta, 0-888-644-434

**KOLECZKOWO** Bożanka, 1220 m kw., budowlana, uzbrojona, widok na dwa jeziora, lasy, nasłoneczniona, 50 zł/m kw., 0-601-659-670

**LIPINKI**, działka, 8000 m kw, pozwolenie, woda, 8 zł/m kw, sprzedam, 0-602-853-509

**MIĘCHUCINO**, 715 m kw, zabudowana, trapez, do morza 5 km, 0-600-550-405

**KOLECZKOWO**, budowlana, (1650), 95.000,- 058/620-28-35 „Astra”

**LIPUSZ**, 3700 m kw, budowlana, zalesiona, trapez, prąd, 0-668-364-941

**MIĘCHUCINO**, 715 m kw., wykonana fundamenty, pozwolenie na budowę, uzbrojona, 40 tys. zł, (0-58) 674-26-55, 0-600-550-405

**KOLONIA** Ostrowicka, 12800 m kw, inwestycyjna, 0-608-576-417

**LIPUSZ**, 3900 m kw, budowlana, zalesiona, 0-668-364-941

**MIĘCHUCINO**, działka 715 mkw., fundamenty pozwolenie na budowę, uzbrojona, 40 tys. zł, (0-58) 674-26-55, 0-600-550-405

**KONARZYNY** pow. kościerski działka rekreacyjna 1 ha, malownicza okolica, blisko jeziora 0-600-292-272, 0-606-904-756

**LNISKA**, 1132 m kw, budowlana, zabudowana, 0-502-111-928

**MIĘCHUCINO**, Jastrzębia Góra, budowlana, 900 m kw, przy lesie, sprzedam, 35.000 zł, 0-602-653-509

**KONIEWAŁD**, działka budowlana 19 a sprzedam, 0-606-657-170

**LNISKA**, budowlana, uzbrojona, 1132 m kw, osiedle domków 6 km od Auchan, 0502-111-928

**MIĘCHUCINO**, z linią brzegową jeziora (4.800) 400.000 **Invest Sarko**, (0-58) 660-15-60 www.investsarko.pl

**KORNE** k. Kościierzyn, rolina, 1500 m kw., obok jeziora, lasy, ogrodzona, 24 000 zł, 0-603-512-439

**LUBKOWO**, 500 m kw, budowlana, zabudowana, piękne okolice, 0-608-077-327

**MOSTY**, budowlana, uzbrojona, (467) 75.000,-, (1.600) 135.000,-, (1.000) 125.000,- **Invest Sarko**, (0-58) 660-15-60 www.investsarko.pl

**KORNE** k. Kościierzyn, rolina, 1500 m kw., obok jeziora, lasy, ogrodzona, 24 000 zł, 0-603-512-439

**LUBOWIDZ** k. Lęborka działka rekreacyjna 510 m kw, 0-602-793-485

**NADOLE**, budowlana, 1.121 m, nad jeziorem Żarnowiec, wszystkie media, dobry dojazd, 75.000,-, 0-601-259-140

**KORNE** k. Kościierzyn, rolina, 1500 m kw., obok jeziora, lasy, ogrodzona, 24 000 zł, 0-603-512-439

**ŁĘBA**, 316 m kw, zabudowana, woda, zabudowa szeregowa, w środku, 0-501-784-292

**NADOLE**, budowlana, 1.121 m, nad jeziorem Żarnowiec, wszystkie media, dobry dojazd, 75.000,-, 0-601-259-140

**KORNE** k. Kościierzyn, rolina, 1500 m kw., obok jeziora, lasy, ogrodzona, 24 000 zł, 0-603-512-439

**ŁĘBA**, inwestycyjna, zabudowana, trapez, 0-601-642-948

**NADOLE**, budowlana, 1.121 m, nad jeziorem Żarnowiec, wszystkie media, dobry dojazd, 75.000,-, 0-601-259-140

**KOSAKOWO**, (5100) pod budownictwo jednorodzinne, możliwość podziału, 50,-/ m **Jolex**, (0-58) 660-32-02

**ŁOSTOWICE** ziemia 1000 m kw, 0504-793-295

**NADOLE**, budowlana, 1.121 m, nad jeziorem Żarnowiec, wszystkie media, dobry dojazd, 75.000,-, 0-601-259-140

**LESZNO** koło Kartuz, działkę budowlaną 726 m2, wszystkie media, warunki zabudowy, plany, 0661-816-722

**ŁOSTOWICE** ziemia 600 m kw, 0888-381-686

**NADOLE**, budowlana, 1.121 m, nad jeziorem Żarnowiec, wszystkie media, dobry dojazd, 75.000,-, 0-601-259-140

**LESNIEWO**, ziemia 1030 m kw, 0504-793-295

**MALBORK** Kamionka, 1734 m kw, budowlana, z bud. gosp., uzbrojona, (0-58) 718-12-17

**NADOLE**, budowlana, 1.121 m, nad jeziorem Żarnowiec, wszystkie media, dobry dojazd, 75.000,-, 0-601-259-140

**Renoma** sp. z o.o. BIURO NIERUCHOMOŚCI ul. Miszewskiego 16, Gdańsk-Wrzeszcz tel. 345-82-71, 520-22-34 www.drenoma.pl

**1-pokojowe**  
Zabianka, Wejhera 28 m2 IVX przerobione na 2-pok. 130 000 zł  
Zabianka Pomorska 26 m2 IX po remoncie 127 000 zł  
Śródmieście Igielnicka 35 m2 VIII wydanie XII lokalizacja 185 000 zł  
Rudniki Pieszna 28 m2 IIVV 50 000 zł

**2-pokojowe**  
Morena Myczkowskiego 48,5 m2 OIV 180 000 zł  
Rudniki Pieszna 48 m2 IIVV 110 000 zł  
Śródmieście Heweliusza 58 m2 IIV 220 000 zł  
Śródmieście Raszynka 52 m2 IIVV 175 000 zł  
Śródmieście Spadzista 38 m2 IXX 140 000 zł  
Śródmieście Długa Grabie 42 m2 OIV 148 000 zł  
Zakoniczym Bergieja 50 m2 OIII komfort 185 000 zł  
Ujeścisko Łobżyska 56 m2 + jadalnia 2 poziomy przeszerzeń 196 000 zł  
Przymorze Jagiellońska 42 m2 Iawiecie gotówka 148 000 zł  
Sobieszewo Turystyczna 60 m2 OII 154 000 zł

**3-pokojowe**  
Chwał Jablonskiego 63,5 m2 IIVV zabudowane 196 000 zł  
Ujeścisko Przemyska 95 m2 IIVV skosy 220 000 zł  
Ujeścisko Przemyska 80 m2 wys. standard umebowane + garaż 375 000 zł  
Śródmieście Spadzista 47 m2 IXXI ładne szybkie wydanie 165 000 zł  
Morena Kusocińskiego 63 m2 IXXI ładne okna PCV 192 000 zł  
Morena Kolumba 64 m2 IIVV superkalkulacja 195 000 zł  
Morena Warnieńska 62 m2 IXXI szybkie wydanie 176 000 zł  
Wrzeszcz Leśnicza 98 m2 IIVV kamienica zabudowa 250 000 zł

**4- i 5-pokojowe**  
Starówka Św. Ducha 65,80 m2 280 000 zł  
Suchanin Tabarowa 37/130 m2 skosy 2 poziomy 280 000 zł  
Morena Oraska 73 m2 IXXI ładne 195 000 zł  
Orunia Południe Dym. Wybytkowej 78 m2 po remoncie 315 000 zł  
Orunia Główna Dominika 104/122 m2 2 poziomy 320 000 zł  
Wrzeszcz Topolowa 130 m2 OIII idealna na kancelarię, przyniósł plac sprzedający 435 000 zł

**Domy**  
Gd. Wrzeszcz 240/170 m2 Kreta po remoncie. Przyniósł plac sprzedający 570 000 zł  
Gd. Olszynka 200/500 m2 blisko Starówki 480 000 zł  
Lubiewo 445/4100 m2 + pow. produkcyjna + garaż. Przyniósł plac sprzedający 1 600 000 zł

**Komercyjne, działki**  
Lubiewo 1522 m2 działka budowlana 110 000 zł  
Kolbudy 1040/2400 m2 stolarnia 459 000 zł  
Pręgowa 2197 m2 działka budowlana. Sprzedający plac przyniósł 132 000 zł  
Kolbudy 3300 m2 działka budowlana centrum 215 000 zł

**TU PRACUJEMY DLA CIEBIE PRZEZ 7 DNI W TYGODNIU**  
poniedziałek-piątek 9.00-20.00  
sobota-niedziela 10.00-15.00

**ZALESKI**  
344 07 07

**1-pokojowe**  
Gdańsk Chelmu, Witosza, 35 m2, 10/11, 80 000 zł  
Gdańsk Orunia, Diamentowa 27 m2, 4/4, 80 000 zł  
Sopot Dolny, Puławska, 33 m2, 1/1, 300 000 zł  
Sopot Brodwin, Kolberga, 30 m2, 3/10, 135 000 zł  
Sopot Brodwin, Kolberga, 30 m2, 8/11, komfort, 164 000 zł

**2-pokojowe**  
Gdańsk Brzeźno, Orla, ładne, 42 m2, 4/5, 175 000 zł  
Gdańsk, Słoneczna Dolina, 50,5 m2, 3/3, z garażem, 239 000 zł  
Gdańsk Starówka, Kaletnicza, 45 m2, 1/3, po remoncie, 270 000 zł  
Gdańsk Śródmieście, Spadzista, 35 m2, 3/10, 129 000 zł  
Gdańsk Śródmieście, Heweliusza, 55 m2, 1/3, 330 000 zł  
Gdańsk Wrzeszcz, Al. Legionów, 50 m2, 0/3, 50 000 Euro  
Gdańsk Wapna, Startowa, 48 m2, zabudane, 10/10, 170 000 zł  
Gdynia Mały Kack, Olgierda, 46 m2, 0/3, 185 000 zł  
Gdynia Wielki Kack, Maszopów, 44 m2, 1/3, 220 000 zł  
Gdynia Fikakowo, Gryfa Pomorskiego, 70 m2, 1/3, 330 000 zł  
Sopot Góry, 23 Marca, 51,8 m2, 3/3, komfort, 335 000 zł

**3-pokojowe**  
Gdańsk Orunia, Warnieńska, 62 m2, 9/10, 175 000 zł  
Gdańsk Starówka, Kusocińskiego, 63 m2, 9/10, 190 000 zł  
Gdańsk Niewiedźnik, Ł. Góra, 65 m2, 3/10, okna PCV, 190 000 zł  
Gdańsk Oliwa, Krzywoustego, 61 m2, 2/2, 284 500 zł  
Gdańsk Oliwa, P. Gdańca, 60 m2, 3/10, pod lasem, 200 000 zł  
Gdańsk Orunia, Diamentowa, 52 m2, 0/4, 136 000 zł  
Gdańsk Os. Wiszczę Ogrody, 76 m2, 1/3, komfort, 340 000 zł  
Gdańsk Średce, Skarpowa, 74 m2, 0/2, ogródek, 300 000 zł  
Gdańsk Stogi, Stryjewskiego, 50 m2, 2/4, po remoncie, 130 000 zł  
Gdańsk Śródmieście, Rajska, 74 m2, 2/4, 260 000 zł  
Gdańsk, Wrzeszcz, Partyzantów, 72 m2, 2/3, 300 000 zł  
Gdańsk Zabianka, Pomorska, 56 m2, po remoncie, 5/10, 230 000 zł  
Gdańsk Zabianka, Grunwaldzka, 57 m2, 6/10, 250 000 zł  
Sopot Dolny, Bitwy pod Płowcami, 67 m2, 2/10, 176 000 zł  
Gdynia Centrum, Świętojańska, 69 m2, 1/3, 350 000 zł  
Gdynia Wzgórze Bernadowo, 87 m2, 2/3, ładne, 290 000 zł  
375 000 zł

**4-pokojowe i większe**  
Gdańsk Kowale, Heliosa, 139 m2, 2/2, nowe, 340 000 zł  
Gdańsk Orunia, Kurierów AK, 93 m2, 4/4, 187 000 zł  
Gdańsk Orunia, G. Uranowa, 87 m2, nie płyta! 199 000 zł  
Gdańsk Średce, Bądkowskiego, 96 m2 + skosy, 249 000 zł  
Gdańsk Zabianka, Grunwaldzka, 57 m2, 6/10, 300 000 zł  
Gdynia Kaczkowice, 85,5 m2, II poziom, do wykończenia, 300 000 zł  
Gdynia Mały Kack, Parkowa, 130 m2, II poziom, ogródek, 600 000 zł  
Sopot Centrum, Podjazd, 120 m2, 3/4, stylowe, 410 000 zł  
Sopot Góry, Żeromskiego, 140 m2, 1/1, ogród, 2 000 000 zł

**LOKALE HANDLOWE DO WYNAJĘCIA**  
Gdańsk Orunia, nowa kamienica, na instytucje finansową 80 zł/m2  
Gdańsk Starówka, ul. Długa, (450), na działalność gastronomiczną 25 000 zł  
Gdańsk Kołobrzeczka, (70), na każdą działalność 3500 zł  
Gdańsk Starówka, (78), piękny sklep 7000 zł

Gdańsk Wrzeszcz, ul. Grunwaldzka, (35), superpunkt Pruszcz Gdański Centrum, dowolne powierzchnie 6000 zł 20-50 zł/m2

**SKLEPY NA SPRZEDAŻ**  
Gdańsk Nowy Port, 48 m2, pizzeria 75 tys. zł  
Gdańsk Suchanin, (1480), hala z mieszkaniami na sprzedaż 2 mln zł  
Gdańsk Ujeścisko, 50 m2, nowy!!! 170 tys. zł  
Gdynia, ul. Zwycięstwa, (400), sklep z biurami 1 mln 700 tys. zł  
Gdańsk Śródmieście, (920), dz. (2033), hala przy ulicy 2 mln 500 tys. zł

**BIURA DO WYNAJĘCIA**  
Gdańsk Śródmieście, Podwałe Staromiejskie, (58) 4700 zł  
Gdańsk Przymorze, (1850), wysoki standard, hala garażowa, klimatyzacja, winda 1600 zł  
Gdynia Centrum, (duże metraże), wysoki standard 14 euro/m2

**MIESZKANIA DO WYNAJĘCIA**  
Gdańsk, Heweliusza, (45), 2 pok., komfortowe, wynajem na doby 2000 zł  
Gdańsk Starówka, (68), 3 pokoje, umebowane 1800 zł  
Gdańsk, Wita Stwosza, nowe, wysoki standard 1800 zł  
Gdańsk, Jelitkowski Dwór, (42), całkowicie umebowane i wyposażone 1600 zł

**IDOMY**  
Bojano, (w), dz. 1058/270, do zamieszkania 440 tys. zł  
Chrzstowo, (w), dz. 1260/134, stan surowy 139 tys. zł  
Gd. Kiełpino Gr., (w), dz. 636/284, do zamieszkania 430 tys. zł  
Gd. Kiełpino Gr., (w), dz. 1000/350, stan bardzo dobry 750 tys. zł  
Gd. Orunia Gr., (s), dz. 376/250, do zamieszkania 449 tys. zł  
Gd. Suchanin, (b), dz. 705/450, stan bardzo dobry 240 tys. euro  
Gd. Suchanin, (w), dz. 500/250, stan bardzo dobry 750 tys. zł  
Gd. Wrzeszcz, (s), dz. 180/110, do remontu 320 tys. zł  
Gd. Wzg. Mick., (s), dz. 400/240, stan bardzo dobry 570 tys. zł  
Gd. Wzg. Mick., (s), dz. 200/260, zabudany 650 tys. zł  
Ostrzeże, (w), dz. 500/80, całoroczny 220 tys. zł  
Pogódko, (w), dz. 1355/1000, całoroczny 195 tys. zł  
Pruszcz Gd., (w), dz. 487/300, do zamieszkania 450 tys. zł  
Nowy Wiek, (w), dz. 2288/190, stan bardzo dobry 320 tys. zł  
Reda, (w), dz. 500/240, stan bardzo dobry 570 tys. zł  
Rotmanka, (w), dz. 1705/270, do wykończenia 380 tys. zł  
Czarnocin, (w), dz. 1400/100, do zamieszkania 135 tys. zł  
Salino, (w), dz. 900/52, drewniany, całoroczny 49 tys. zł

**DIZIAŁKI**  
Bojano, dz. 1515 m2, budowlana 70 tys. zł  
Bojano/Kiełpino, 1500 m2, budowlana 48 tys. zł  
Gd. Jasiołki, dz. 905 m2, budowlana 163 tys. zł  
Gd. Kiełpino, dz. 1110 m2, budowlana 90 tys. zł  
Gd. Klukowo, dz. 861 m2, budowlana 110 zł/m2  
Gd. Klukowo, dz. 1560 m2, budowlana, PILNIE 90 zł/m2  
Gd. Kokoski, dz. 1335 m2, usługowa 130 zł/m2  
Gd. Łostowice, dz. 1000 m2, budowlana 37 USD/1 m2  
Kowale, dz. 1000 m2, budowlana 90 tys. zł  
Kolbudy, dz. 1252 m2, budowlana 80 zł/m2  
Pepowo, dz. 1480 m2, budowlana 65 tys. zł  
Sulejczyń, dz. 967 m2, budowlana 38 tys. zł  
Borkowo, dz. 770 m2, budowlana 55 zł/m2  
Rebiechowo, dz. 1007, budowlana 17 USD/1 m2

[www.zaleski.pl](http://www.zaleski.pl) [www.bnz.pl](http://www.bnz.pl)

**ORFIN NIERUCHOMOŚCI**  
Gdynia, Świętojańska 84/2  
620-01-90, 620-35-56  
0501-034-824 e-mail: biuro@orfin.net.pl  
www.orfin.net.pl (oferty ze zdjęciami)

**MIESZKANIA SPRZEDAŻ**  
**Mieszkania 2-pokojowe**  
Gdynia Mały Kack, (50), 1/2, w kameralnym budynku o wysokim standardzie, blisko park, spokojna okolica, bardzo ładne, tylko gotówka, **215 000**

**Mieszkanie 3-pokojowe**  
Gdańsk Suchanin, (56), 5/10, 3 pokoje, zabudane, bardzo słońeczne, dobrze skomunikowane z centrum Gdańska, piwnica, szybkie wydanie, **205 000**

**Mieszkanie 4-pokojowe**  
Sopot Centrum, (142), 2/ 3, doskonała lokalizacja, cicha i słońeczna, stylowy apartament, wyremontowany, pokoje ok. 3 x 20 m2, 40 m2, **450 000**

**Apartment**  
Gdynia Kamienna Góra, 140 m2, 0/2, 4-pokojowy, komfortowy, apartament, garaż, taras, ogródek, **1 050 000**

**DOMY SPRZEDAŻ**  
**Zbychowo**, wolno stojący, 140 m2, działka 710 m2, do małego wykończenia, **85 000 EURO**

**Gdy. Działki Leśne**, wolno stojący, 350 m2, działka 853 m2, kameralne położenie, starostwiec, na siedzibę firmy, przedstawicielstwo, **890 000**

**Gdynia Millennium**, (220), komfortowy apartament na osiedlu zamkniętym z pełnym wyposażeniem, do dyspozycji: basen, sauna, fitness, **1 800 000**

**Gdynia Mały Kack**, Małopolska, 180 m2, działka 400 m2, dwurodzinny, 2 mieszkania po 65 m2, niezależne wejścia, stan dobry, **420 000**

**Gdy. Orłowo**, Wielkopolska, kamienica, 152 m2, mieszkalna 220 m2, biuro, dobre na siedzibę firmy, przy trasie krajowej dojazdowej do Obwodnicy, **530 000**

**Gdy. Centrum** - kamienica, 950 m2 - sklepy, mieszkania **1 750 000 OKAZJA!!!**

**Gdy. Dąbrowa** - w. stoj., 600 m2, stan surowy otwarty, dz. 30 000 m2 **1 550 000 superokazja!!!**

# Hanna !!!

OFERTY!! - ze ZDJĘCIAMI na stronie - [www.hanna.pl](http://www.hanna.pl)

**1-POKOJOWE**  
WRZESZCZ - PRZEMYSKA - III - (35) - budynek z 2000 r. - kuchnia w osie 130 000 zł  
SIEDLCE - ZAKOPIAŃSKA - OVI - (19) - atrakcyjna lok. - okna PCV - WOLNE OD ZARAZ 78 000 zł  
STOGI - STRYJEWSKIEGO - IIVV - (27) - słoneczna - po remoncie - okna PCV 79 500 zł  
SOPOT - BRODWINO - KOLBERGA - IIVV - (3) - po remoncie - ustawne - widać ładnie 163 000 zł

**2-POKOJOWE**  
ŚRÓDMIEŚCIE - RAJSKA - (46) - ładny rozkład - atrakcyjne położenie 177 000 zł  
JASIEŃ - STOLEMA - IIVV - (47) - dwustronne - stan bnd. - WOLNE! 165 000 zł  
JASIEŃ - POLNYCY - OIV - (53) - dwustronne - ustawne - cena do negocjacji 185 000 zł  
CHEM - LOTNIKÓW POLSKICH - OII - (8) - po remoncie gen. w 2005 - szybkie wydanie - spokojna okolica 195 000 zł  
ŚRÓDMIEŚCIE - PRZYKOPOWA - IIVV - (46) - słoneczna - po remoncie - z balkonem 155 000 zł  
WRZESZCZ - CZĘSTOCHOWSKA - III - (75) - eleganckie - garaż w osie 300 000 zł  
ORUNIA - TRAKT ŚW. WOJCIECHA - (6) - kamienica z niez. wejściem - 2 pok. + aneks 109 000 zł  
BRZEZNO - ORLA - IIVV - (42) - budynek z cegły - ocieplony - nowe okna - WEJŚCIEMIESZKA 177 000 zł  
NOWY PORT - WYZWOLENIA - IIX - (8) - słoneczna - przestronne - SZYBKE WYDANIE! 124 000 zł  
JELITKOWSKI DWÓR - (6) - superkomfortowe - wyp. w osie 380 000 zł  
OSOWA - ORFEUSZA - OII - (52) - nowe (2000) kuchnia w osie 189 000 zł  
SOPOT BRODWINO - (42) - dwustronne - bl. lasu - zabudowa - możliwość zamiana na mieszkanie w Sopocie 199 000 zł  
PRUSZCZ GDANSKI - WOLSKA POLSKIEGO - OII - (45) - słoneczna - przytulne - ogródek 110 000 zł

**3-POKOJOWE**  
KIEŁPINO - SYMPATYCZNA - IIV - (76) - nowe budowl. - spokojna lokalizacja 300 000 zł  
ORUNIA - URANOWA - IIV - (67) - okna PCV - salon 30 m2 - bud. 6-letni 250 000 zł  
ORUNIA GÓRKA - DIAMENTOWA - OIV - (52) - wchodząca z tarasem - słoneczna - s. dobry 135 000 zł  
WRZESZCZ - PRZEMYSKA - IIV - (83) - okłamek, możliwość II poziomu 229 000 zł  
CHEM - JABŁONSKIEGO - IIV - (83) - okna bnd. - zab. kuchnia w osie 196 000 zł  
STOGI - SZPAK - (54) - blisko lasu - blisko morza 130 000 zł  
NOWY PORT - IIVV - (54) - bud. z pustaki - mod. tarasu - wyp. w osie 139 000 zł  
OSOWA - ORFEUSZA - OII - (52) - nowe (2000) kuchnia w osie 189 000 zł  
STARÓWKA - ZŁOTNIKOWA - (8) - idealna na biuro/kancelarię 300 000 zł  
MORENA - KUSOCIŃSKIEGO - IIX - (54) - oddzielone w 2004 - okna PCV - nowe kaloryfer 191 000 zł

**4-POKOJOWE i większe**  
KARCZEMKA - RÓŻANY STOK - II poz. - (101) - 130 m2 ze słoneczną - wyposażenie w osie 380 000 zł  
ORUNIA PŁD. - WAWELSKA - I poz. - (12) - ekskluzywny apartament - dwa garaże 600 000 zł  
ORUNIA PŁD. - DOMINKA - (125) - nowe bud. - ładnie słoneczny - zab. w osie 310 000 zł  
ORUNIA PŁD. - DYM. WOLKOWSKIEJ - IIVV - (78) - elegancka - pięknie położona 315 000 zł  
SUCHANINO - TABOROWA - (13) - II poziomowe - 5 pokoi 260 000 zł  
WRZESZCZ - DE GALLEIA - (108) - blisko centrum - mod. żyr. garaż 350 000 zł  
WRZESZCZ - FISZERA - (82) - superkomfortowe - dwie łazienki 399 000 zł  
OSOWA - MIEDZYGWIEZDZINA - III - (85) - os. Planeta - dwupoziomowe - miejsca parkingowe - OKAZJA!!! 279 000 zł  
OSOWA - JEDNORZĘCZA - (92) - salon z aneksem 30 m2 - spokojna okolica 320 000 zł

**DOMY**  
CHEM - (9) - (6) - dz. 420 - podziwczony - 3 sypialnie - ogrz. gazowe 300 000 zł  
ORUNIA GÓRKA - (18) - (42) - dz. 375 - atrakcyjna lokalizacja 449 000 zł  
SUCHANINO - (130) - (w) - dz. 235 - bud. z lat 90. - na osie mieszkalniobudowl. - kamienic 385 000 zł  
WRZESZCZ G. - (100) - (b) - dz. 366 - superpołożenie - mod. zabudowy - cena do negocjacji 380 000 zł  
BRZEZNO - (165) - (42) - dz. 190 - 6 pokoi - blisko morza 410 000 zł  
OLSZYŃKA - (155) - (w) - dz. 1980 m - bl. centrum - piękna działka 450 000 zł  
OSOWA - (26) - (6) - dz. 275 - nowy - do małego wykończenia 440 000 zł  
OSOWA - (170) - (w) - dz. 1173 - dom + warsztat - po remoncie 490 000 zł  
WZG. MICKIEWICZA - (175) - (42) - dz. 203 m2 - elegancki - po remoncie - 6 pokoi - kaminiotłokowa 570 000 zł  
GDYŃA - WZG. ŚW. MARYSIANA - (253) - (w) - dz. 900 - superlokalizacja - bl. parku kąpielizobowozowego oraz balnearu 899 000 zł  
BANIŃO - (140) - (w) - dz. 2300 - stan surowy - cicha okolica 230 000 zł  
BANIŃO - (165) - (w) - dz. 494 - nowy - przestronny - piękna działka 350 000 zł  
STEGNA - (100) - (w

Nieruchomości

NOWA Cerkiew, działka 1110 m kw., sprzedam, 11.000 zł, 0-600-127-414

NOWA Karczma, działka siedliskowa 1 ha., częściowo uzbrojona z planami na budowę, 12,-/m kw, 348-53-66

NOWA Wieś Lęborska, 850 m kw, nie uzbrojona, 15.000 zł, 0-897-265-590

NOWY Dwór Wejherowski, działki budowlane, 1100 -1700 m kw., częściowo uzbrojona, (0-58) 762-94-01

NOWY STAW, 2 ha ziemi ornej, sprzedam, 0-608-436-442

OBRZYNOWO, działki nad jeziorem Dziezgon, bardzo atrakcyjne ceny., (0-55) 278-18-29

OKOLICE Plańnicy, 10 km od Wejherowa, 1000 m kw., budowlana, 19 000 zł, 0-502-552-223

ORUNIA, działka 2.100 m kw., oczekuje propozycji, 0515-181-104

OSIEK k. Skórcza, 2000 m kw, rekreacyjna, pustka, 0-504-006-728

OSŁONINO, (1,123), 112.000 Invest Sarko, (0-58) 660-15-60 www.investsarko.pl

PREGOWO, 800 m kw., trapez, przy Parku Krajobrazowym, w zaciszu lasnym, 2 kpl. projektów, 50 000 zł, 0-506-093-028

PRUSZCZ Gdański ziemia 750 m kw, 0504-793-295

PRUSZCZ Gdański, (1.345) Skalskiego, usługowo-produkcyjna, dobra lokalizacja, 7 0 0 0 0 0 0

Niemkiewicz, (0-58) 773-30-10

PRZYWIDZ Miłowo, działki gruntowe 815 tys. m kw, www.przywidz.npp.pl, cena całości 1.750 tys. zł Jodłowski, 0-501-241-578

PSZCZÓŁKI, 2189 m kw, budowlana, pięknie położona, 0-509-101-996

PUCK, działki budowlane o pow. 921-1294 m kw., decyzja na zabudowę, (0-58) 673-27-45

PUCK, działki budowlane, o pow. 921-1294 m kw., z decyzją na zabudowę, (0-58) 673-27-45

RADOGOSZCZ k. Osieka, działka nad jeziorem, 2800 m kw., z domem, letniskowa, 165 000 zł, (0-58) 552-25-30

RADUNICA, budowlana (1200) 64.000,- „Bernecka”, (0-58) 760-51-00

REDA 600m kw, 30.000zł możliwość na raty oraz 900m kw, 50.000zł, 0-607-240-983

RUMIA, (2-300) warunki zabudowy, dobra lokalizacja, 1 5 0 0 0 0 0 0 - Niemkiewicz, (0-58) 773-30-10

RYBAKI, 7.800 m kw, budowlana, częściowo zalesiona, 0-600-446-863

SADLINKI, atrakcyjne działki budowlane., 0-661-264-185

SITNO, 20 tys. m kw, budowlana, zalesiona, nad jeziorem, 0-696-439-004

SIWAŁKA jezioro Godziszewskie, działki budowlane uzbrojone, 1000 m kw, 0-502-586-803

SKORZEWO, zróżnicowany kształt, częściowo zdzawiona, w tym 1 ha lasu, blisko źródło rzeki, 0-502-241-414

SKOWARCZ k. Pszczółki, 1150 m kw, uzbrojona, ogrodzona, z rozpoczętą budową domu, 0-692-143-990

SŁUPSK, 2000 m kw, budowlana, pustka, 0-600-433-717

SOBĄCZ, 1001 m kw., budowlana, wszystkie media, dom 60 m kw., garaż, ogrodzona, zagospodarowana, cena do uzgodn., 0-602-280-150

SOMINY, 1500 m kw, położone w lesie w pobliżu jeziora, cena do negocjacji, 0-502-503-081

SOMONINO k. Kartuz, działkę budowlaną, 1000 m, (0-58) 670-60-37, 0-500-080-366

SOPOT górny, piękna, kameralna, prestiżowa i unikalna lokalizacja, w eleganckiej willowej dzielnicy (477) z domem do kapitalnego remontu lub rozbiórki, Extra, (0-58) 550-31-01

SOPOT Wyciągi, 251 m kw, rekreacyjna, ładna lokalizacja, przy lesie, 0-607-696-433

SPRZEDAM działkę budowlaną 580 m kw., (0-58) 673-63-87

STAROGARD Gd., 7431 m kw, budowlana, pustka, woda, 0-502-109-660

STEGNA Junoszyño, (1.300) budowlana, uzbrojona, morze 2,5 km., 78.000,- Niemkiewicz, (0-58) 773-30-10

STĘŻYCA, 1000 m kw, pustka, nad jeziorem Stężyckim, nad pasem nadbrzeżnym, (0-58) 684-35-24

STRASZYN, budowlane, 900 m kw., 1450 m kw., 50 zł/m kw., 0-880-370-119

SULĘCZYNO, 1800 m kw, budowlana, nad jeziorem Mausz, 0-601-615-642

SULĘCZYNO, 7623 m kw, 0-601-215-235

SZEMUD, 1000 m kw, budowlana, pustka, 0-502-494-087

SZEMUD, budowlana, 1000 m kw., ładnie położona, 40 zł, 0-502-494-087

SZTUM, ul. Kochanowskiego, 1915 m kw., obok parku, uzbrojona, atrakcyjna, 70 m od jez. Barlewiec, (0-58) 349-67-88 po 16.00

SZTUTOWO, 700 m kw, budowlana, cena do uzgodnienia, 0-426-560-483

TCZEW, Zajęczkowo, uzbrojona, 2000 m kw, przy „Jedynce”, sprzedam, 80.000 zł, 0-601-249-959

TRZCISZKI działki budowlane, (0-58) 588-18-31

TUCHOM, działka budowlana 1268 m kw., uzbrojona, warunki budowy zatwierdzone, 50 zł/m kw., (0-58) 552-80-50

TUCHOM, działka budowlana 1345 m kw., uzbrojona, 50 zł/m kw., (0-58) 552-80-50

ULKOWY, działki ładnie położone, blisko las, media obok, 25 zł/m kw., (0-58) 683-92-01

WARZENKO, domek 48 m kw., działka 261 m kw., wf. wieczysta, 35 000 zł, 0-504-677-979

WDZYDZE Tucholska, 20 tys. m kw, rekreacyjna, prąd, 0-661-532-079

WIELE, działki budowlane, uzbrojone, 1000-1200 m kw., blisko jeziora, 30 zł/m kw., 0-696-041-605

WIELE, uzbrojone działki budowlane, blisko jeziora, ok. 1200 m kw., 30 zł/m kw., 0-696-041-605

ZDUNY działka ok. 5000 m kw, uzbrojona, (0-58) 563-00-87, 0-603-948-359

ZIEMIĘ budowlaną w Gdańsku. Okazał 0888-381-686

ŻELISTRZEWO, budowlana (955) 33.000 Invest Sarko, (0-58) 660-15-60 www.investsarko.pl

BORY Tucholskie, budowlane nad jeziorem Suchom, 1000-2000 m kw., 12,50 zł/m kw., 0-502-255-765

BORY Tucholskie, działka 600 m kw., bud. gosp., mieszkanie 2 pok., 25 000 zł, (0-52) 333-99-28

BORY Tucholskie, rekreacyjne, nad J. Otomińskim, 3000-4000 m kw, 8,50 zł, 0-502-255-765

BORY Tucholskie, atrakcyjne działki od 1600 do 2500 m kw., 13 zł/m kw., (0-52) 336-10-10 wieczorem, 0-504-872-710

DOM pięcioletni, pod lasem, 246 m kw., działka ogrodzona 916 m kw., 4 km od Starogardu Gd., 350 000 zł, (0-58) 561-44-07

DZIAŁKA budowlana 1200 m kw, ładna lokalizacja, 50 zł/mkw, 0-880-192-478

DZIAŁKA z warunkami zabudowy, media, k. Gdyni, pod wielorodzinny bud., 70 zł/m kw., 0-505-758-685

DZIAŁEK budowlano-rolną 8300 m kw, uzbrojona ze stawem sprzedam, zamienię inne propozycje, (058)305-14-74 po 19-tej

DZIAŁKI budowlano rekreacyjne, 40 km od Gdyni, 10 zł/m kw, uzbrojone, pow. 1500-2000 m kw, wf. hipoteczna, (0-58) 672-61-07

GRUNT nad jeziorami, siedliska, Mazury, 0509-140-977

GRUNT przy trasie Słupsk - Koszalin, cena umowna, 0-604-251-096

KASZUBY, 1700 m kw., uzbrojona, 22 zł/m kw., nowe ogrodzenie, garaż, 55 000 zł, Pomieczyño, 0-512-216-439

OKOLICE Gdyni, działka budowlana z warunkami zabudowy, 25 zł/m kw., 0-604-547-282

SPRZEDAM działkę (lasy, jezioro) 13 arów, wszystkie media, 0-502-130-912

ZIEMIA do 50 ha, dopłaty, Mazury, 0510-146-166

ZIEMIA przy jeziorach, 53 ha III kl., Pyrzyce, 0503-328-000

AMALKA, 80 m kw, 3 pok., rekreacyjny, parterowy, 0-601-182-729

BANINO - Pępowa nowe domy, od 150000 zł, www.eco-house.net.pl tel. 0609-622-232

BANINO, dom 220 m kw., nowy, działka 900 m kw., do zamieszkania, 570 000 zł, 0-302-406-324

BANINO, nowy, komfortowy, 310.000, w/s, superokazja, Sadowski, (0-58) 664-16-63

BIESZKOWICE, dom 105 m, działka 0,5 ha nad jeziorem, 220.000 zł, (0-58) 672-82-80

BLIŹNIAK, 420 m kw., działka 750 m kw., 7 pokoi, 3 kuchnie, 3 łazienki, salon 55 m kw. z kominkiem, garaż, 550.000, 0-888-401-460

BOROWO 25 km od Gdańska, 180/700, w/s, 1994 rok, 290.000,- pełna sprzedaż 0 5 8 | 3 4 1 - 9 0 - 3 1 www.rekawek.pl

BORZECHOWO k/ Starogardu dom 212 m kw, 280000,- zł, (0-58) 588-49-28, 0-509-144-257

BYTÓW, 115 m kw, pół bliźniak, stan bdb, lata 80, mury, 5 pok., 0-601-771-287

CHARZYKOWY blisko jeziora, 38 m kw, 60000 zł, domek letniskowy mury, sprzedam, miejscowość letniskowa, działka 200 m kw, 0-608-383-020

CHWASZCZYNO - Warzno rozpoczęła budowa eleganckiego domu, działka 3528 m2, widok na jezioro, 290000 zł, 0601-65-90-70

CHWASZCZYNO centrum, dom 200 m kw, po remoncie, działka 700 m kw., 480 000 zł, (0-58) 625-14-22

CZAPIELSK, działka rekreacyjna, 1200 m kw., domek drewniany, las, jezioro, 0-506-635-155

CZAPIELSK, działka rekreacyjna, 1200 m kw., domek drewniany, zalesiona, jezioro, 0-506-635-155

CZAPLE 19 km od Gdańska, w/s, 200/1204, do wykończenia wewnątrz. 348.000,- 058/341-90-31, 058/719-00-19 www.rekawek.pl

CZŁUCHÓW, 4 pok., okres przedwojenny, stan bdb, 0-601-149-446

CZŁUCHÓW, dom 270 m kw., pod blachą, bud. gosp. z mieszkaniem, działka 650 m kw., cena do uzgodn., 0-500-684-200

CZŁUCHÓW, dom 270 m kw., pod blachą, bud. gosp. z mieszkaniem, działka 650 m kw., cena do uzgodn., 0-500-684-200

CZŁUCHÓW, dom 270 m kw., pod blachą, bud. gosp. z mieszkaniem, działka 650 m kw., cena do uzgodn., 0-500-684-200

CZŁUCHÓW, dom 270 m kw., pod blachą, bud. gosp. z mieszkaniem, działka 650 m kw., cena do uzgodn., 0-500-684-200

CZŁUCHÓW, dom 270 m kw., pod blachą, bud. gosp. z mieszkaniem, działka 650 m kw., cena do uzgodn., 0-500-684-200

CZŁUCHÓW, dom 270 m kw., pod blachą, bud. gosp. z mieszkaniem, działka 650 m kw., cena do uzgodn., 0-500-684-200

CZŁUCHÓW, dom 270 m kw., pod blachą, bud. gosp. z mieszkaniem, działka 650 m kw., cena do uzgodn., 0-500-684-200

CZŁUCHÓW, dom 270 m kw., pod blachą, bud. gosp. z mieszkaniem, działka 650 m kw., cena do uzgodn., 0-500-684-200

CZŁUCHÓW, dom 270 m kw., pod blachą, bud. gosp. z mieszkaniem, działka 650 m kw., cena do uzgodn., 0-500-684-200

CZŁUCHÓW, dom 270 m kw., pod blachą, bud. gosp. z mieszkaniem, działka 650 m kw., cena do uzgodn., 0-500-684-200

CZŁUCHÓW, dom 270 m kw., pod blachą, bud. gosp. z mieszkaniem, działka 650 m kw., cena do uzgodn., 0-500-684-200

CZŁUCHÓW, dom 270 m kw., pod blachą, bud. gosp. z mieszkaniem, działka 650 m kw., cena do uzgodn., 0-500-684-200

CZŁUCHÓW, dom 270 m kw., pod blachą, bud. gosp. z mieszkaniem, działka 650 m kw., cena do uzgodn., 0-500-684-200

CZŁUCHÓW, dom 270 m kw., pod blachą, bud. gosp. z mieszkaniem, działka 650 m kw., cena do uzgodn., 0-500-684-200

CZŁUCHÓW, dom 270 m kw., pod blachą, bud. gosp. z mieszkaniem, działka 650 m kw., cena do uzgodn., 0-500-684-200

CZŁUCHÓW, dom 270 m kw., pod blachą, bud. gosp. z mieszkaniem, działka 650 m kw., cena do uzgodn., 0-500-684-200

CZŁUCHÓW, dom 270 m kw., pod blachą, bud. gosp. z mieszkaniem, działka 650 m kw., cena do uzgodn., 0-500-684-200

CZŁUCHÓW, dom 270 m kw., pod blachą, bud. gosp. z mieszkaniem, działka 650 m kw., cena do uzgodn., 0-500-684-200

CZŁUCHÓW, dom 270 m kw., pod blachą, bud. gosp. z mieszkaniem, działka 650 m kw., cena do uzgodn., 0-500-684-200

CZŁUCHÓW, dom 270 m kw., pod blachą, bud. gosp. z mieszkaniem, działka 650 m kw., cena do uzgodn., 0-500-684-200

CZŁUCHÓW, dom 270 m kw., pod blachą, bud. gosp. z mieszkaniem, działka 650 m kw., cena do uzgodn., 0-500-684-200

CZŁUCHÓW, dom 270 m kw., pod blachą, bud. gosp. z mieszkaniem, działka 650 m kw., cena do uzgodn., 0-500-684-200

CZŁUCHÓW, dom 270 m kw., pod blachą, bud. gosp. z mieszkaniem, działka 650 m kw., cena do uzgodn., 0-500-684-200

CZŁUCHÓW, dom 270 m kw., pod blachą, bud. gosp. z mieszkaniem, działka 650 m kw., cena do uzgodn., 0-500-684-200

CZŁUCHÓW, dom 270 m kw., pod blachą, bud. gosp. z mieszkaniem, działka 650 m kw., cena do uzgodn., 0-500-684-200

CZŁUCHÓW, dom 270 m kw., pod blachą, bud. gosp. z mieszkaniem, działka 650 m kw., cena do uzgodn., 0-500-684-200

CZŁUCHÓW, dom 270 m kw., pod blachą, bud. gosp. z mieszkaniem, działka 650 m kw., cena do uzgodn., 0-500-684-200

GDĄSK Migowo, rezydencja, 380/1940, 450.000 Euro, (0-58)520-18-40, 0-602-716-429, Stachowska

GDĄSK morena, 209 m kw, lata 80, pół bliźniak, stan bdb, lata 80, 0-609-378-420

GDĄSK Raciborskiego, skrajny segment, 335/345, cztery samodzielne poziomy, 0-502-175-551

GDĄSK Osowa, wolno stojący, 310/200, działka (451) może być 2,3-rodzinny, zabany, 4 9 0 0 0 0, -Extra, (0-58) 555-14-44

GDĄSK Wrzeszcz, dom przy głównej, 0504-793-295

GDĄSK, 110 m kw, wolnostojący, nowe, 110 m kw, 4 pok., 0-692-536-105

GDĄSK Chelm, 36 m kw., kawalerka umeblowana, z telefonem, (0-58) 302-65-85

GDĄSK Morena Fullona, bliźniak, 270/375, 5-pokojowe, garaż na 2 samochody, szybkie wydanie, 550.000,- 058/341-90-31, 058/719-00-19 www.rekawek.pl

GDĄSK Raciborskiego, 205/323, szereg śródm. z klimatem, 680.000,- 058/341-90-31, 058/719-00-19 www.rekawek.pl

GDĄSK Osowa, dom wolno stojący, 200 m kw., nowy, działka 600 m kw., 650 000 zł, 0-303-403-168

GDĄSK Osowa, szereg, nowy, 161 m/325 m, 387.000,- Promesa, (0-58) 661-80-92

GDĄSK Osowa, wolno stojący 168/534, zabany, z klimatem, garaż, ładnie zagospodarowana działka, duży słoneczny taras, 380.000,- Plus, (0-58) 520-20-10

GDĄSK Suchanino, 70/551, bliźniak do kapitalnego remontu lub wyburzenia, 289.000,- 058/341-90-31, 058/719-00-19 www.rekawek.pl

GDYŃIA Dąbrowa, wolnostojący, 845.000,- (0-58) 621-90-23

GDYŃIA Działki Ładne, bliźniak, 140/110, działka (433), zabany, pięknie położony przy lesie, 450.000,- Extra, (0-58) 555-14-44

GDYŃIA Leszczynki, 380 m kw, 4 pok., segment skrajny, widok na zatokę Pl. Helski, 0-698-116-258

GDYŃIA Obłuze, 55 m kw, wolnostojący, 2 pok., 0-696-686-293

GDYŃIA Redłowo, 164/553, 470.000,- (0-58)520-18-40, 0 - 6 0 2 - 6 2 9 - 8 8 3, Stachowska

GDYŃIA Wicłino, bungalowowy nowe, (240), 420.000,- oraz (150), 435.000,- DOMATOR, (0-58) 621-99-91

GDYŃIA Wielki Kack, (256/2.006) mogą mieszkać 3 rodziny, 1.100.000 Invest Sarko, (0-58) 660-15-60 www.investsarko.pl

GDYŃIA Wielki Kack, dom 210 m kw., nowy, działka 550 m kw., 670 000 zł, 0-505-428-603

GDYŃIA Wielki Kack, dom w stanie surowym, ładnie położony typu bliźniak, pow.210 m kw., 350.000 zł, 0-603-692-489

GDYŃIA Witomino, dom z lat 50, po remoncie, działka 490 m kw., 470 000 zł, (0-58) 624-03-33

GDYŃIA Wzg. Maks., bliźniak, 300/443 m. Widok morza, 850.000 Bank Informacji, (0-58) 622-14-59

GDYŃIA Zakopiańska, w/s, 150 m kw., działka 650 m, widok na zatokę, cena 580.000 zł, (0-58) 622-11-10

GNIEW-Nicponia, pinie, 0-513-160-626

GODZISZEWO, (240/5000) ładny dom na fundamentach starego mlyna 395.000 Invest Sarko, (0-58) 660-15-60 www.investsarko.pl

GOŁĘBIEWKO k. Trąbek Wielkich, 1 ha bungalow z 2003 r. wykończony 350.000,- O i a k www.olak-nieruchomosci.pl, (0-58) 341-51-05

GRABÓWKO Gm. Nowa Karczma, letniskowy, mury, może być całoroczny, jezioro, bardzo ładny, 210.000,- Plus, (0-58) 520-20-10

GRZYBOWO, 120

Nieruchomości

LUKSUSOWY dom letniskowy w Słynie 92m z działką zagospodarowaną 700m, 180.000,- 0/601-259-140

MOSTY, (220/ 1.100) 560.000 ładny (218/ 501) 575.000, (250/ 766) 462.000 nowy Invest Sarko (0-58) 660-15-60 www.investsarko.pl

NIESTĘPOWO k. Otomina, wolno stojący, 240/900, nowy, energooszczędny, 407.000 w w w . i m m o i n v e s t . p l Immoinvest Nieruchomości (0-58) 307-52-30

POŁĘCZYNO, 110 m kw, 4 pok., stan bdb, kominek, 0-506-157-677

RUMIA, Reda, nowe, jednorodzinne, www.pikobud.pl, 0-601-644-140

SOPOT górny, unikalna prestiżowa lokalizacja, bardzo ładny dom z 1994 r. (300/250), działka (437), 1.800.000,- możliwość powiększenia działki o (477) ze starym domem do kapitalnego remontu lub rozbiórki. -Extra (0-58) 550-31-01

SUCHY Dwór, 5-pokojowy w pełni wyposażony dom (160) www.suchydwor.npg.pl, 8 0 0 - 0 0 0 - 0 0 0 - 0 0 0 - 0 0 0 - 0 0 0 - 0 501-241-578

TRZEBUŃ/Dziemiądy, działka letniskowa 110/2217, działka zagospodarowana, możliwość utworzenia stawu rybnego, 139.000, www.immoinvest.pl Immoinvest Nieruchomości (0-58) 307-52-30

ZBLEWO, dom stan surowy otwarty, 120 m. kw, działka około 2000 m. kw podpiwniczonej, 70.000 zł, 0-502-853-684

LUZINO, dom 100 m kw., garaż, działka 907 m kw., ogrodzona, cena do uzgodnienia, 0-602-674-538

MOSTY, 250/ 766, nowy, 462.000, Jagielska, (0-58) 661-23-00

NOWY Dwór Gd., dom wolnostojący, zabudowa gospodarcza, działka 7a, (0-55) 247-47-01

PRUSZCZ Gd., 260 m kw, 5 pok., lata 90, do zamieszkania, jednorodzinny, 0-608-252-936

RUMIA, centrum wolno stojący 349.000zł Michalak, (0-58) 671-59-32

SOPOT, bliźniak, dwa mieszkania, dobra lokalizacja, 650.000,- DOMATOR, (0-58) 621-99-91

SUCHY Dwór, wolnostojący, komfortowy Sadowski, (0-58) 664-16-63

TURZE, 120 m kw, 4 pok., murywany, stan bdb, ładnie usytuowany, blisko jezioro i las, 0-609-508-538

ZBYCHOWO k. Wejherowa, rekreacyjny, lata 90, stan bdb, kominek, 30 m od jeziora, 0-602-116-909

ŁAPINO Kartuskie, dom rekreacyjny, 100 m kw., działka 800 m kw., blisko jeziora, 110 000 zł, (0-58) 347-63-67, 0-503-557-432

MOSTY, nowy, wykończony, 250 m kw./ działka 766 m kw., 462.000 Avis, (0-58) 621-72-75

NOWY Dwór Wejherowski, 210 m. kw, murywany, do wykończenia, dwurodzinny, 0-604-971-316

PRUSZCZ Gdański, Ciepłowo, 260/740, kanadyjski, 5 pokoi, 2 garaże, ładny, 315.000,- Niemkiewicz, (0-58) 773-30-10

RUMIA Janowo, bliźniak, dwurodzinny, umeblowany, 310.000, DOMATOR, (0-58) 621-99-91

SPRZEDAŁ dom w Sadlinkach kolo Kwidzyna, rok budowy 2001, pow. urzytkowa 230m kw, pow. działki 2740m kw. Atrakcyjna lokalizacja., 0-510-274-304

SULECZYNO, 220 m kw, 6 pok., stan bdb, jednorodzinny, kominek, 0-509-854-599

ULKOWY, 240 m kw, do wykończenia, jednorodzinny, 0-601-716-972

ZUKOWO, (160/ 850) 6 pokoi, wysoki standard, 439.000 Invest Sarko (0-58) 660-15-60 www.investsarko.pl

ŁĘBA - centrum, nowy pensjonat, 13 komfortowo wyposażonych pokoi na 34 miejsca. Sala restauracyjna, klubowa, bar. Originalna architektura, wysoki poziom wykończenia, ogrzewanie na ropę. Działka 1000 m kw, ogrodzona, zagospodarowana, domek 40 m kw. Aktualne pozwolenie na dobudowanie 10 pokoi. Cena 2,8 mln zł, 0-603-618-956

MRZEZINO k. Pucka, nowy bliźniak (128) na działce (483) do wykończenia, z możliwością zamieszkania na parterze, w pobliżu ładne tereny łowieckie, golfiarskie, stadnina koni, 195.000,- Extra (0-58) 555-14-44

OCYPEL dom całoroczny, koło lasu, jeziora, 130000,- zł, (0-58) 588-53-33

PRZYWIDZ, 56 m kw, rekreacyjny, 3 pok., kominek, parterowy, (0-58) 346-27-91

RUMIA, pół bliźniaka, ogród, dobra komunikacja, 360000 zł, 0-604-451-633

STAROGARD Gd., 246 m kw, 5 pok., stan bdb, latka 90, (0-58) 561-44-07

SZETKLIN, 5 pok., rekreacyjny, kominek, 0-607-222-405

SZTUM, Czernin, 115 m kw, latka 70, 6 pok., piętro domu, do zamieszkania, (0-55) 277-53-36

ZUKOWO, wolnostojący 3-kondyng., 250m, dz. 560m kw, ładne położenie w centrum, bezpieczne i mile sąsiedztwo, 395.000 zł, 0-58/681-75-63, 0-888-248-005

MARLBORK, pół bliźniaka po kapitalnym remoncie, działka 588 m, 0503-162-103 (055) 572-36-56 po 17.00

MŚCISZEWICE, gm. Sulęcyno, jednorodzinny, wykończony (120 m2), podpiwniczony, działka 650 m2, zagospodarowana, 180000zł, 058/684-48-23, 0600-271-922

OCYPEL, 106 m kw, 4 pok., rekreacyjny, kominek, stan bdb, (0-58) 562-53-69

REDĄ, dom jednorodzinny, 220 m kw, pow. całkowitej, działka 700 m kw, wszystkie media, 280 000 zł, (0-58) 673-64-51, 0-605-204-951

RUMIA, w s, 235 m/900 m, 400.000,- Promesa (0-58) 661-51-80

SLUPSK, 100 m kw, stan bdb, kominek, 3 pok., 0-609-456-097

SZTUM-Czernin, 115 m kw, 140.000 zł, (0-55) 277-53-36

WEJHEROWO, 110 m kw, latka 90, stan bdb, kominek grzewczy, (0-58) 677-34-22

ZUKOWO, dom w zabudowie bliźniaczej 270/650, do wykończenia, 390.000 do negocjacji, www.immoinvest.pl Immoinvest Nieruchomości (0-58) 307-52-30

MAZURY, 2004r. 100m2 działka 1.05 ha całość ogrodzona 455.000zł, 0-503-362-518

MIRACHOWO, 170 m kw./ działka 13.700 m kw., 280.000 Avis, (0-58) 621-72-75

OKAZJA - sprzedam dom jednorodzinny wolnostojący z 2001r w Kwidzynie ul. Wąbrzeska. Powierzchnia 250 m kw + 30 m kw garaż. Działka 1280 m kw. Atrakcyjna cena. Tel. 0607-933-377

PRZYWIDZ, 56 m kw, rekreacyjny, 3 pok., kominek, parterowy, (0-58) 346-27-91

RUMIA, w s, 235 m/900 m, 400.000,- Promesa (0-58) 661-51-80

STAROGARD Gd., 246 m kw, 5 pok., stan bdb, latka 90, (0-58) 561-44-07

SZETKLIN, 5 pok., rekreacyjny, kominek, 0-607-222-405

SZTUM, Czernin, 115 m kw, latka 70, 6 pok., piętro domu, do zamieszkania, (0-55) 277-53-36

ZUKOWO, dom w zabudowie bliźniaczej 270/650, do wykończenia, 390.000 do negocjacji, www.immoinvest.pl Immoinvest Nieruchomości (0-58) 307-52-30

MIEROSZYNO, 200 m kw, 5 pok., do zamieszkania, 1000 m do morza, 0-668-831-071

MIRACHOWO, 170 m kw./ działka 13.700 m kw., 280.000 Avis, (0-58) 621-72-75

OKAZJA - sprzedam domek (70 m), działka (705), bardzo blisko dworca PKP, 160.000 zł, (0-58) 572-15-00, 0-604-899-453

PRZYWIDZ, 56 m kw, rekreacyjny, 3 pok., kominek, parterowy, (0-58) 346-27-91

RUMIA, w s, 235 m/900 m, 400.000,- Promesa (0-58) 661-51-80

STAROGARD Gd., 246 m kw, 5 pok., stan bdb, latka 90, (0-58) 561-44-07

SZETKLIN, 5 pok., rekreacyjny, kominek, 0-607-222-405

SZTUM, Czernin, 115 m kw, latka 70, 6 pok., piętro domu, do zamieszkania, (0-55) 277-53-36

ZUKOWO, dom wolno stojący, 230/1055 m kw., do wykończenia, 0-502-209-707

MIKOSZEWO Mierzeja Wiśłana, dz. 1.600, dom z bali sosnowych, blisko morze

OKAZJA - sprzedam dom jednorodzinny wolnostojący z 2001r w Kwidzynie ul. Wąbrzeska. Powierzchnia 250 m kw + 30 m kw garaż. Działka 1280 m kw. Atrakcyjna cena. Tel. 0607-933-377

OKAZJA - sprzedam dom jednorodzinny wolnostojący z 2001r w Kwidzynie ul. Wąbrzeska. Powierzchnia 250 m kw + 30 m kw garaż. Działka 1280 m kw. Atrakcyjna cena. Tel. 0607-933-377

PRZYWIDZ, 56 m kw, rekreacyjny, 3 pok., kominek, parterowy, (0-58) 346-27-91

RUMIA, w s, 235 m/900 m, 400.000,- Promesa (0-58) 661-51-80

STAROGARD Gd., 246 m kw, 5 pok., stan bdb, latka 90, (0-58) 561-44-07

SZETKLIN, 5 pok., rekreacyjny, kominek, 0-607-222-405

SZTUM, Czernin, 115 m kw, latka 70, 6 pok., piętro domu, do zamieszkania, (0-55) 277-53-36

ZUKOWO, dom wolno stojący, 230/1055 m kw., do wykończenia, 0-502-209-707

MIRACHOWO, 170 m kw./ działka 13.700 m kw., 280.000 Avis, (0-58) 621-72-75

OKAZJA - sprzedam dom jednorodzinny wolnostojący z 2001r w Kwidzynie ul. Wąbrzeska. Powierzchnia 250 m kw + 30 m kw garaż. Działka 1280 m kw. Atrakcyjna cena. Tel. 0607-933-377

OKAZJA - sprzedam dom jednorodzinny wolnostojący z 2001r w Kwidzynie ul. Wąbrzeska. Powierzchnia 250 m kw + 30 m kw garaż. Działka 1280 m kw. Atrakcyjna cena. Tel. 0607-933-377

PRZYWIDZ, 56 m kw, rekreacyjny, 3 pok., kominek, parterowy, (0-58) 346-27-91

RUMIA, w s, 235 m/900 m, 400.000,- Promesa (0-58) 661-51-80

STAROGARD Gd., 246 m kw, 5 pok., stan bdb, latka 90, (0-58) 561-44-07

SZETKLIN, 5 pok., rekreacyjny, kominek, 0-607-222-405

SZTUM, Czernin, 115 m kw, latka 70, 6 pok., piętro domu, do zamieszkania, (0-55) 277-53-36

ZUKOWO, dom wolno stojący, 230/1055 m kw., do wykończenia, 0-502-209-707

MIRACHOWO, 170 m kw./ działka 13.700 m kw., 280.000 Avis, (0-58) 621-72-75

OKAZJA - sprzedam dom jednorodzinny wolnostojący z 2001r w Kwidzynie ul. Wąbrzeska. Powierzchnia 250 m kw + 30 m kw garaż. Działka 1280 m kw. Atrakcyjna cena. Tel. 0607-933-377

OKAZJA - sprzedam dom jednorodzinny wolnostojący z 2001r w Kwidzynie ul. Wąbrzeska. Powierzchnia 250 m kw + 30 m kw garaż. Działka 1280 m kw. Atrakcyjna cena. Tel. 0607-933-377

PRZYWIDZ, 56 m kw, rekreacyjny, 3 pok., kominek, parterowy, (0-58) 346-27-91

RUMIA, w s, 235 m/900 m, 400.000,- Promesa (0-58) 661-51-80

STAROGARD Gd., 246 m kw, 5 pok., stan bdb, latka 90, (0-58) 561-44-07

SZETKLIN, 5 pok., rekreacyjny, kominek, 0-607-222-405

SZTUM, Czernin, 115 m kw, latka 70, 6 pok., piętro domu, do zamieszkania, (0-55) 277-53-36

ZUKOWO, dom wolno stojący, 230/1055 m kw., do wykończenia, 0-502-209-707

MIRACHOWO, 170 m kw./ działka 13.700 m kw., 280.000 Avis, (0-58) 621-72-75

OKAZJA - sprzedam dom jednorodzinny wolnostojący z 2001r w Kwidzynie ul. Wąbrzeska. Powierzchnia 250 m kw + 30 m kw garaż. Działka 1280 m kw. Atrakcyjna cena. Tel. 0607-933-377

OKAZJA - sprzedam dom jednorodzinny wolnostojący z 2001r w Kwidzynie ul. Wąbrzeska. Powierzchnia 250 m kw + 30 m kw garaż. Działka 1280 m kw. Atrakcyjna cena. Tel. 0607-933-377

PRZYWIDZ, 56 m kw, rekreacyjny, 3 pok., kominek, parterowy, (0-58) 346-27-91

RUMIA, w s, 235 m/900 m, 400.000,- Promesa (0-58) 661-51-80

STAROGARD Gd., 246 m kw, 5 pok., stan bdb, latka 90, (0-58) 561-44-07

SZETKLIN, 5 pok., rekreacyjny, kominek, 0-607-222-405

SZTUM, Czernin, 115 m kw, latka 70, 6 pok., piętro domu, do zamieszkania, (0-55) 277-53-36

ZUKOWO, dom wolno stojący, 230/1055 m kw., do wykończenia, 0-502-209-707

MIRACHOWO, 170 m kw./ działka 13.700 m kw., 280.000 Avis, (0-58) 621-72-75

OKAZJA - sprzedam dom jednorodzinny wolnostojący z 2001r w Kwidzynie ul. Wąbrzeska. Powierzchnia 250 m kw + 30 m kw garaż. Działka 1280 m kw. Atrakcyjna cena. Tel. 0607-933-377

OKAZJA - sprzedam dom jednorodzinny wolnostojący z 2001r w Kwidzynie ul. Wąbrzeska. Powierzchnia 250 m kw + 30 m kw garaż. Działka 1280 m kw. Atrakcyjna cena. Tel. 0607-933-377

PRZYWIDZ, 56 m kw, rekreacyjny, 3 pok., kominek, parterowy, (0-58) 346-27-91

RUMIA, w s, 235 m/900 m, 400.000,- Promesa (0-58) 661-51-80

STAROGARD Gd., 246 m kw, 5 pok., stan bdb, latka 90, (0-58) 561-44-07

SZETKLIN, 5 pok., rekreacyjny, kominek, 0-607-222-405

SZTUM, Czernin, 115 m kw, latka 70, 6 pok., piętro domu, do zamieszkania, (0-55) 277-53-36

ZUKOWO, dom wolno stojący, 230/1055 m kw., do wykończenia, 0-502-209-707

MIRACHOWO, 170 m kw./ działka 13.700 m kw., 280.000 Avis, (0-58) 621-72-75

OKAZJA - sprzedam dom jednorodzinny wolnostojący z 2001r w Kwidzynie ul. Wąbrzeska. Powierzchnia 250 m kw + 30 m kw garaż. Działka 1280 m kw. Atrakcyjna cena. Tel. 0607-933-377

OKAZJA - sprzedam dom jednorodzinny wolnostojący z 2001r w Kwidzynie ul. Wąbrzeska. Powierzchnia 250 m kw + 30 m kw garaż. Działka 1280 m kw. Atrakcyjna cena. Tel. 0607-933-377

PRZYWIDZ, 56 m kw, rekreacyjny, 3 pok., kominek, parterowy, (0-58) 346-27-91

RUMIA, w s, 235 m/900 m, 400.000,- Promesa (0-58) 661-51-80

STAROGARD Gd., 246 m kw, 5 pok., stan bdb, latka 90, (0-58) 561-44-07

SZETKLIN, 5 pok., rekreacyjny, kominek, 0-607-222-405

SZTUM, Czernin, 115 m kw, latka 70, 6 pok., piętro domu, do zamieszkania, (0-55) 277-53-36

ZUKOWO, dom wolno stojący, 230/1055 m kw., do wykończenia, 0-502-209-707

MIRACHOWO, 170 m kw./ działka 13.700 m kw., 280.000 Avis, (0-58) 621-72-75

OKAZJA - sprzedam dom jednorodzinny wolnostojący z 2001r w Kwidzynie ul. Wąbrzeska. Powierzchnia 250 m kw + 30 m kw garaż. Działka 1280 m kw. Atrakcyjna cena. Tel. 0607-933-377

OKAZJA - sprzedam dom jednorodzinny wolnostojący z 2001r w Kwidzynie ul. Wąbrzeska. Powierzchnia 250 m kw + 30 m kw garaż. Działka 1280 m kw. Atrakcyjna cena. Tel. 0607-933-377

PRZYWIDZ, 56 m kw, rekreacyjny, 3 pok., kominek, parterowy, (0-58) 346-27-91

RUMIA, w s, 235 m/900 m, 400.000,- Promesa (0-58) 661-51-80

STAROGARD Gd., 246 m kw, 5 pok., stan bdb, latka 90, (0-58) 561-44-07

SZETKLIN, 5 pok., rekreacyjny, kominek, 0-607-222-405

SZTUM, Czernin, 115 m kw, latka 70, 6 pok., piętro domu, do zamieszkania, (0-55) 277-53-36

ZUKOWO, dom wolno stojący, 230/1055 m kw., do wykończenia, 0-502-209-707

MIRACHOWO, 170 m kw./ działka 13.700 m kw., 280.000 Avis, (0-58) 621-72-75

OKAZJA - sprzedam dom jednorodzinny wolnostojący z 2001r w Kwidzynie ul. Wąbrzeska. Powierzchnia 250 m kw + 30 m kw garaż. Działka 1280 m kw. Atrakcyjna cena. Tel. 0607-933-377

OKAZJA - sprzedam dom jednorodzinny wolnostojący z 2001r w Kwidzynie ul. Wąbrzeska. Powierzchnia 250 m kw + 30 m kw garaż. Działka 1280 m kw. Atrakcyjna cena. Tel. 0607-933-377

PRZYWIDZ, 56 m kw, rekreacyjny, 3 pok., kominek, parterowy, (0-58) 346-27-91

RUMIA, w s, 235 m/900 m, 400.000,- Promesa (0-58) 661-51-80

STAROGARD Gd., 246 m kw, 5 pok., stan bdb, latka 90, (0-58) 561-44-07

SZETKLIN, 5 pok., rekreacyjny, kominek, 0-607-222-405

SZTUM, Czernin, 115 m kw, latka 70, 6 pok., piętro domu, do zamieszkania, (0-55) 277-53-36

ZUKOWO, dom wolno stojący, 230/1055 m kw., do wykończenia, 0-502-209-707

MIRACHOWO, 170 m kw./ działka 13.700 m kw., 280.000 Avis, (0-58) 621-72-75

OKAZJA - sprzedam dom jednorodzinny wolnostojący z 2001r w Kwidzynie ul. Wąbrzeska. Powierzchnia 250 m kw + 30 m kw garaż. Działka 1280 m kw. Atrakcyjna cena. Tel. 0607-933-377

OKAZJA - sprzedam dom jednorodzinny wolnostojący z 2001r w Kwidzynie ul. Wąbrzeska. Powierzchnia 250 m kw + 30 m kw garaż. Działka 1280 m kw. Atrakcyjna cena. Tel. 0607-933-377

PRZYWIDZ, 56 m kw, rekreacyjny, 3 pok., kominek, parterowy, (0-58) 346-27-91

RUMIA, w s, 235 m/900 m, 400.000,- Promesa (0-58) 661-51-80

# Nieruchomości

**DOM** pięcioletni, pod lasem, 246 m kw., działka 916 m kw., 4 km od Starogardu Gd., 50 km od Gdańska, 350 000 zł, (0-58) 561-44-07

**DOM** pięcioletni, pod lasem, 246 m kw., działka 916 m kw., 4 km od Starogardu Gd., 50 km od Gdańska, 350 000 zł, (0-58) 561-44-07

**DOM** wolno stojący w gminie Kolbudy, 240/1.000, 2-piętrowy, 7 pokoi, do modernizacji, pełna infrastruktura, 280.000

**Immoinvest**  
**Nieruchomości**  
(0-58) 307-52-30

**DOMEK** letniskowy nad Jez. Raduńskim, 100 m kw., działka 500 m kw., 3 sypialnie, salon, kuchnia, łazienka, garaż, 130 000 zł, 0-606-393-987

**DOMEK** letniskowy, murowany, z garażem, 180 m kw., w Borach Tucholskich, 0-602-195-971

**KASZUBY**, stylowa wiejska chata, (130/2500), 250.000, 058/620-28-35 „Astra”

**ORŁOWO**, 230 m kw., działka 1670, www.apartamenty-nieruchosci.pl, 0-600-833-819

**PÓŁ** bliźniak, Gdynia Leszczyńska, 4 pok., 140m kw, działka 374m kw, ogrzewanie etażowe i gazowe 280.000 zł do negocjacji, 0-58/623-47-97, 0-609-424-609

**SPRZEDAM** mały domek letniskowy na terenie dzierżawionym, położonym nad pięknym jeziorem kaszubskim niedaleko miejscowości Konarzyń. Cena 12000, tel., 0-606-937-162

**MIESZKANIE** sprzedam

**NOWE**

**MIESZKANIA**

**JUŻ OD 90 tys. zł**

**PUCK**

**ul. ZAMKOWA**

**Z WIDOKIEM NA ZATOKĘ**

**Informacje**

**tel. 058 673-16-26**

**AWAL**

**BIŃCZE** k. Człuchowa, mieszkanie w bloku 78 mkw, parter + działka 0,05 ha, sprzedam, (0-52) 395-53-33

**GDYŃSK** zaspas, 33 m kw, 140.000 zł, 0-604-115-190

**GDYŃSK** Stogi, mieszkanie, 35,5 m kw., III IV p, do remontu, 80.000,-, 0-604-124-017

**GDYŃSK** Obłuże, 74 m kw, 0-503-188-566

**GDYŃSK** Wielki Kack, 42 m kw, nowe, atrakcyjne, wolne od zaraz 0-603-233-128

**GDYŃSK** Kamienna Góra, Mickiewicza, (194), I i II piętro, dwa niezależne mieszkania z widokiem na morze, sprzedaj w całości, 1.200.000,- **Orfin** 058/620-82-11

**GDYŃSK** Śródmieście, (116), 1/5, 5-pok., 300 m do morza, zaadaptowane i wyposażone na gabinet odnowy biologicznej, 790.000,- **Orfin** 058/620-82-11

**KARTUZY** 3-pokojowe, III piętro, 60 m2, plus skosy i poddasze, 230000 zł, 0600-479-758

**MALBORK**, 43 m kw, 0-604-531-764

**MALBORK** centrum, 76 m kw., 3 pok., parter, (0-55) 647-61-31 po 16.00

**MALBORK**, sprzedam mieszkanie 4-pokojowe 123 m kw., stare budownictwo, 0-603-621-936

**PRZEWÓZ**, 120 m kw, 4 pok., rekreacyjny, stan dobry, nad jeziorem Raduńskim, 0-512-192-697

**PUCK**, nowe z widokiem na zatokę, bezczynszowe, parter, 32 m kw., z własnym ogródkiem, 102 tys. zł, (0-58) 673-16-26 Awal

**PUCK**, nowe, słoneczne, bezczynszowe, l.p., 41 m kw., duży balkon, 119 tys. zł, (0-58) 673-16-26 Awal

**PUCK**, nowe, słoneczne, bezczynszowe, l.p., 41,69 m kw., balkon, 142 tys. zł, (0-58) 673-16-26 Awal

**RUMIA, NOWE MIESZKANIA**  
www.tambud.pl,  
(0-58) 679-59-21,  
0-502-115-439

**SOPOT** Dolny, blisko morza, spółdz-włas., 42 m kw., I/IV p., okna PCV, parkiet, 240 000 zł, 0-691-767-144

**STAROGARD**, os. Piastów, mieszkanie własnościowe, M4, 66 m kw, parter, sprzedam, 0-880-662-153

**WEJHEROWO**, nowe 57 m kw, 1 piętro, 190.000 zł, 0-602-778-411

**WEJHEROWO**, nowe, 96 m kw, 1 piętro, 310.000 zł, 0-602-778-411

**1-POK.** sprzedam

**GDYŃSK** Karczemia, 31,80 m kw, 2/3, kawalerka, wf. hipoteczna, do odświeżenia, balkon, 0-605-193-514

**GDYŃSK** morena, 39,50 m kw, 0/3, wf. hipoteczna, wys. standard, 0-604-499-993

**GDYŃSK** Orunia Góra, 38,20 m kw, 1/3, lata 90, stan bdb, balkon, 0-606-406-488

**GDYŃSK** Przymorze, 30 m kw, lata 70, 10/10, do odświeżenia, balkon, 0-601-622-148

**GDYŃSK** Przymorze, 30 m kw, 9/10, umiarkowanie ciche, do odnowienia, 0-501-308-545

**GDYŃSK**, ul. Siennicka, 30 m kw., 85 000 zł, parter, do odnowienia, blisko Starówki, 0-607-607-021

**GDYŃSK** Igielnicka, (36) 1/3 jasna, duża kuchnia, świetna lokalizacja! 160.000,- **Plus**, (0-58) 520-20-10

**GDYŃSK** Moje Marzenie, (35) 1/4 komfortowo wykończony, okna PCV, balkon, słoneczne, 120.000,- 058/341-90-31, 0 5 8 / 7 1 9 - 0 0 - 1 9 **www.rekawek.pl**

**GDYŃSK** Wrzeszcz Boh. Getta Warszawskiego, 34, 0/3, idealne na działalność, szybkie wydanie **O l a k** www.olak-nieruchosci.pl, (0-58) 341-51-05

**GDYŃSK** Wrzeszcz Grażyny, 1/3, 22 m kw, do podwyższenia standardu **Olak** www.olak-nieruchosci.pl, (0-58) 341-51-05

**GDYŃSK** Działki Leśne, 26,50 m kw, lata 80, 3/5, do odświeżenia, 0-600-972-915

**GDYŃSK** Redłowo, 42 m kw, 0/3, lata 70, do remontu, wf. hipoteczna, 0-502-143-052

**GDYŃSK** Śródmieście, 32 m kw, lata 60, 0/4, po wymianie, wf. hipoteczna, 0-609-459-284

**GDYŃSK** Śródmieście, 40 m kw, 1/4, wf. hipoteczna, do remontu, wolne od zaraz, idealne na biuro, 0-512-325-040

**GDYŃSK** Witomino, 30 m kw, 4/4, po remoncie, 0-693-716-644

**GDYŃSK** Wzg. Bernardowo, 101,70 m kw, 0/2, wf. hipoteczna, stan bdb, garaż, 0-609-115-300

**GDYŃSK** Wzg. Sw. Maksymiliana, 39 m kw, 0/3, wf. hipoteczna, stan bdb, 0-604-198-364

**GDYŃSK**, 29,01 m kw, 2/2, kamienica, wf. hipoteczna, wolne od zaraz, 0-502-605-095

**GDYŃSK** centrum, 28 m kw, 0502-602-351

**GDYŃSK** Grabówek Morska, (34) 0/5, możliwa działalność, 125.000 **Jolex** (0-58) 660-32-02

**GDYŃSK** Karwiny, 32,8 metrowe, 110.000 Sadowski, (0-58) 664-16-63

**GDYŃSK** Pustki, (31,8) (p. VI/VI) do wykończenia, miejsce postojowe w cenie 132.000,- **Jodłowski**, (0-58) 550-30-80

**GDYŃSK** Redłowo, Osiedle Zielone, II IVp, (37,5), okazja, P.W., (0-58) 620-24-23

**JASTRZĘBIA** Góra, 34 m kw, dom, 1/1, wf. hipoteczna, po remoncie, stan dobry, 0-661-896-483

**ŁĘBA**, 38 m kw, 1/2, lata 60, wf. hipoteczna, do remontu, balkon, 0-604-790-489

**SOPOT**, 36, 3/3, osiedle zamknięte, 315.000,- (0-58) 520-18-40, 0-602-2-629-883-3 **Stachowska**

**KAWALERKA**, 34 m, Orunia Gm., Gdańsk, 110.000 zł, 0-509-816-366

**2-POK.** sprzedam

**CZERNIN**, 53,20 m kw., sprzedam mieszkanie 2-pokojowe, (0-55) 277-52-45

**GDYŃSK** Brzeźno, 40 m kw, 4/4, stan bdb, 5 min do plaży, 0-508-747-934

**GDYŃSK** Brzeźno, 42 m kw, lata 70, ciche, do odświeżenia, 0-502-675-202

**GDYŃSK** Kokoski (42), 2 piętro, czyste, zadbane, duży balkon, 125.000, **Extra**, (0-58) 550-31-01

**GDYŃSK** Łostowice, 66 m kw, nowe, 0/3, wf. hipoteczna, 0-502-124-184

**GDYŃSK** Orunia Góra, 55, 1/4, 189.000,- (0-58) 345-42-40, 0-605-981-560, **Stachowska**

**GDYŃSK** Przymorze, 46 m kw, 0/10, po remoncie, (0-58) 553-54-03

**GDYŃSK** Ujeścisko, 60 m kw, 3/3, wys. standard, stan dobry, wolne od zaraz, 0-512-256-165

**GDYŃSK** Zaspas, 33 m kw, lata 80, umiarkowanie ciche, 1/10, idealne, 0-604-115-190

**GDYŃSK** Zaspas, 49 m kw, 2 pok., lata 80, 2/9, ciche, do odświeżenia, loggia, parking strzeżony, 0-507-675-243

**GDYŃSK** Zaspas, 49 m kw, lata 80, 1/9, do odświeżenia, parking strzeżony, słoneczne, 0-505-870-440

**GDYŃSK**, 34 m kw, lata 60, 3/4, do odnowienia, balkon, 0-605-408-865

**GDYŃSK**, 44 m kw, 0/3, wf. hipoteczna, okres przedwojenny, wys. standard, 0-501-122-544

**GDYŃSK**, 47 m kw, 2/3, wf. hipoteczna, stan dobry, 0-509-170-813

**GDYŃSK** Cheltn, (47) 0/II ładne, 141.000 **Invest Sarko**, (0-58) 660-15-60 **www.investsarko.pl**

**GDYŃSK** Cheltn, 50 m kw., I/IV p., własni., db lokalizacja, (0-58) 302-75-13 po 18.00

**GDYŃSK** Kowale, (50) 3/3 słoneczne, ciekawa aranżacja, wolne od zaraz 170.000,- 058/341-90-31, 058/719-00-19 **www.rekawek.pl**

**GDYŃSK** Morena, (46) 1/3 nowe z garażem, winda, odbiór XII, 2006, 200.000,- 0 5 8 / 3 4 1 - 9 0 - 3 1 **www.rekawek.pl**

**GDYŃSK** Orunia Góra, (48,8) I p., 150.000,- (42,7) II p.-175.000,- **Bernecka**, (0-58) 760-51-00

**GDYŃSK** Starówka, (53) 0/4 idealne na działalność, 320.000,- 058/341-90-31, 0 5 8 / 7 1 9 - 0 0 - 1 9 **www.rekawek.pl**

**GDYŃSK** Zabianka, (41,5), III X, 135.000,- Jagielska, (0-58) 661-23-00

**GDYŃSK** Grabówek, (45), I IV, 129.000,- Jagielska, (0-58) 661-23-00

**GDYŃSK** Obłuże, 48 m kw, 184.000 zł, widokowe, b.słoneczne, zab.komandor, komfortowe, wolne od zaraz, 0-887-024-793

**GDYŃSK** Pogórze Dolne, 35,50 m kw, lata 90, pustak, 1/4, wys. standard, 0-600-476-221

**GDYŃSK** Śródmieście, 33 m kw, kamienica, lata 50, 2/4, wf. hipoteczna, stan bdb, 0-503-068-875

**GDYŃSK** Wielki Kack, skraj lasu, nietypowa, balkon-schodki do ogródka, ogródek, nowe budownictwo, 0-887-438-832

**GDYŃSK** Wzg. Sw. Maksymiliana, 46,68 m kw, 0/1, lata 50, po remoncie, 0-603-112-075

**GDYŃSK** (64) I/IV wys. standard, 310.000 **Investfal**, (0-58) 558-44-55 **www.investfal.pl**

**GDYŃSK**, 35 m kw, 2 pokoje, bez parteru i ost. piętra, 0-661-027-682

**GDYŃSK** Babię Doły, (54) 3/3 pas nadmorski, 186.000 **Jolex**, (0-58) 660-32-02

**GDYŃSK** Babię Doły, (54) III/III wysoki standard, 186.000 **Invest Sarko**, (0-58) 660-15-60 **www.investsarko.pl**

**GDYŃSK** Centrum, (38) 8/10, niskie opłaty, wolne, 185.000 **Jolex**, (0-58) 660-32-02

**GDYŃSK** Centrum, 38 m kw., zadbane Avis 170.000, (0-58) 621-72-75

**GDYŃSK** centrum, 44 m kw., 166 000 zł, III/IV p., wyremontowane, bez pośredników, (0-58) 624-17-92

**GDYŃSK** Grabówek, 32 m kw., 117.000, Oksywie 32 m kw., 87.000 Avis, (0-58) 621-72-75

**GDYŃSK** Kack, sześciopiętrowy, 52,3 metrowe, II piętro, 210.000 Sadowski, (0-58) 664-16-63

**GDYŃSK** Leszczyński, (47), po remoncie, dobra lokalizacja, 175.000,- **DOMATOR**, (0-58) 621-99-91

**GDYŃSK** Oksywie, 64 m, 2/3, 110.000,- **Promesa**, (0-58) 661-80-92

**GDYŃSK** Pogórze Dolne, (44) 1/4 nowe, atrakcyjne, 175.000 **Jolex**, (0-58) 660-32-02

**GDYŃSK** Redłowo, (55) Kaskada Radłowska, budynek strzeżony, 285.000 **Jolex**, (0-58) 660-32-02

**GDYŃSK** Orunia Góra, (91,5) dwupoziomowe, atrakcyjne, 330.000 **Bernecka**, (0-58) 760-51-00

**GDYŃSK** Warszawska, (62) idealne na biuro, kamienica, 187.000 **Jolex**, (0-58) 660-32-02

**GDYŃSK** Wielki Kack, (56), wysoki standard, zabudowa kuchni ze sprzętem AGD, balkon, garaż, 275.000,- **DOMATOR**, (0-58) 621-99-91

**GDYŃSK** Wielki Kack, 48 m, 1/3, 210.000,- **Promesa**, (0-58) 661-51-80

**GDYŃSK** Witomino, 37 m kw., I/IV, 135.000,-, 0-504-788-150

**PRUSZCZ** Gd., 38 m kw, 4/4, lata 70, stan dobry, (0-58) 739-70-70

**PUSTKI-Cisowskie**, 48m2, 150tys.zł, 0601-622-335, 0509-417-291

**RUMIA** Janowo, 50 m kw, 6/10, wf. hipoteczna, do odnowienia, stan dobry, 0-602-592-554

**RUMIA**, 47,20 m kw, blok, 1/2, stan bdb, wf. hipoteczna, 0-600-910-009

**RUMIA**, 34-metrowe 117.000zł Michałak, (0-58) 671-18-59

**RUMIA**, 50-metrowe, 140.000, Michałak, (0-58) 671-59-32

**TCZEW**, 37 m kw, 4/4, telefon, internet, (0-58) 532-41-86

**TCZEW**, 38 m kw, 3/4, zadbane, ładne, 0-607-167-897

**USTKA**, 48 m kw, ciche, 1/4, do wykończenia, od zaraz wolne, 0-506-077-151

**WEJHEROWO**, 46 m kw, kamienica, lata 80, odnowione, wf. hipoteczna, 0-606-223-783

**KASKADA** Redłowska, nowe, 50 m kw.,+ garaż, 330.000 zł, 0608-34-65-67

**GDYŃSK** Fikakowo, 68 m kw, 0/3, wf. hipoteczna, nowa, taras, 0-604-133-313

**GDYŃSK** Fikakowo, 68 m kw, 0/3, wf. hipoteczna, wys. standard, 0-604-133-313

**GDYŃSK** Dąbrowa, 55 m kw, 3 pok., ciche, 1/1, wf. hipoteczna, 0-501-599-348

**GDYŃSK** Wielki Kack, (60) 0/3 ciekawa aranżacja, 234.000 **Jolex**, (0-58) 660-32-02

**GDYŃSK** Wielki Kack, 104 m, 3/3, 412.000,- **Promesa**, (0-58) 661-51-80

**GDYŃSK** Wielki Kack, 72 m, 1/3, 340.000,- **Promesa**, (0-58) 661-80-92

**KWIDZYN**, 68,81 m kw, 4/4, dwupoziomowe, po remoncie, 0-511-061-289

**GDYŃSK** Wielki Kack, (74) 8/10, słoneczne, do remontu, wolne od zaraz, 200.000,- 058/341-90-31, 058/719-00-19 **www.rekawek.pl**

**GDYŃSK** Osowa, Dionizosa (88) 2/2, nowe, II-poziomowe ogrzewanie gazowe, 395.000,- 058/719-00-19 058/341-90-31 **www.rekawek.pl**

**GDYŃSK** Suchanino, (97) 4/4 I-poziomowe, słoneczne, 260.000,- 058/341-90-31, 0 5 8 / 7 1 9 - 0 0 - 1 9 **www.rekawek.pl**

**GDYŃSK** Suchanino, (97) 4/4 I-poziomowe, słoneczne, 260.000,- 058/341-90-31, 0 5 8 / 7 1 9 - 0 0 - 1 9 **www.rekawek.pl**

**GDYŃSK** Suchanino, (97) 4/4 I-poziomowe, słoneczne, 260.000,- 058/341-90-31, 0 5 8 / 7 1 9 - 0 0 - 1 9 **www.rekawek.pl**

**GDYŃSK** Przymorze, (62) XIX/VIII, do remontu, świetnie zlokalizowane, 175.000 **Invest Sarko**, (0-58) 660-15-60 **www.investsarko.pl**

**GDYŃSK** Siedlica, blisko centrum- własnościowe, (70), + działka przydomowa 300m., 300.000,-, (058)30

# Nieruchomości

**PRUSZCZ** Gdański Cechowa, nowoczesna hala + biura z 2003 r. 399.000,- + Vat **Olak** www.olak-nieruchosci.pl, (0-58) 341-51-05

**SOPOT** centrum (119,10) lokal użytkowy na aptekę, galerię, usługi, biura, w stylowym domu z werandą, parter, dwa wejścia, świetna lokalizacja, 245.000 USD, **Extra**, (0-58) 550-31-01

**SOPOT**, 1800 m kw, biurowiec, parking, 0-601-322-224

**TCZEW** centrum, hala produkcyjna, parking niestrzeżony, 0-501-708-800

**DZIAŁKI BUDOWLANE I GRUNTY** kupię

**BANINO**, 700 m kw, budowlana, uzbrojona, 0-606-666-273

**GDAŃSK** Kiełpino górne, 700 m kw, blisko uzbrojenia, (0-58) 346-99-78

**KUPIĘ** grunt pod budownictwo mieszkaniowe lub działkę z budynkiem do remontu, teren Trójmiasta, powierzchnia do 10 000 m kw., 0-502-059-201

**TCZEW**, działka ogrodniczą na Suchostrzygach, kupię, (0-58) 532-64-15

**TRÓJMIASTO**, 800 m kw, budowlana, w pobliżu las, 0-665-849-350

**DZIAŁKA** budowlana na trasie Pogórze - Rewa, do 700 m kw., 0-602-214-110

**DZIAŁKI** ogrodową w Gdańsku Brzeźnie kupię, 0-691-762-209

**DOM** kupię

**GDAŃSK** Oliwa, Przymorza, Wrzeszcz; Osowa, 058/554-80-01 „Temida”

**GDYNIA**, kamienica z lokatorami, tylko poważne oferty, bez pośredników, (0-58) 624-17-92

**REDA** do Karwi, stary domek, emeryci pozostaną, (0-58) 301-35-08

**TCZEW**, ul. Chłodna, dom, 0-600-053-886

**CALE** Trójmiasto i okolice, 058/341-90-31, 058/719-00-19 www.rekawek.pl

**DOM** nieduży, niedrogi, okolice Trójmiasta, 0-606-225-076

**KUPIĘ** dom, niska zabudowa, powyżej 250 m kw., nie starszy niż 5 lat, w dzielnicach: Kiełpiniek, Morena, Matembrowo, Chelm, Śródmieście. Tel. (58)320-69-99

**NIEWIELKI** dom na działce rzemieślniczej, najchętniej w dzielnicach Gdańska, ew. Chwaszczyno, do 400 000 zł, 0-602-653-176

**POSZUKUJEMY** dla naszych klientów ofert domów na sprzedaż

**Immoinvest Nieruchomości**

Gdańsk, ul. Heweliusza 11, (0-58) 307-52-30, 0-507-170-736

**MIESZKANIE** kupię

**GDAŃSK** Jasiń, 40 m kw, 2 pokoje, 0-505-970-895

**GDAŃSK** Jasiń, 60 m kw, do remontu, 0-501-541-355

**GDAŃSK** Niedźwiednik, 50 m kw, 2 lub 3 pokoje, wł. hipoteczne, 0-506-158-185

**GDAŃSK** Oliwa, Przymorza, Zabianka, Niedźwiednik, 40 m kw, 1 lub 2 pokoje, 0-513-889-227

**GDAŃSK** Zabianka, 40 m kw, 2 lub 3 pokoje, 0-603-583-551

**GDAŃSK**, 38 m kw, 2 lub 3 pokoje, bez parteru i ostatniego piętra, (0-58) 346-50-69

**GDAŃSK**, Sopot, 47 m kw, 2 lub 3 pokoje, bez parteru i ostatniego piętra, odnowione, 0-608-100-700

**GDAŃSK**, ul. Głęboka, kawalerka, do 150 000 zł, oferta bezpośrednia, 0-511-800-248

**GDAŃSK**, kawalerka, może być do odnowienia, małego remontu, 0-508-890-518

**GDAŃSK**, kupię mieszkanie do odświeżenia może być zadłużone, 0-607-943-542

**GDAŃSK**, mieszkanie, 0-603-636-003

**GDAŃSK** Starówka, do 120 000 zł, 0-501-224-307

**GDYNIA** Karwiny, Witomino, 40 m kw, 2 pokoje, do remontu, 0-506-352-711

**GDYNIA** Orłowo, Karwiny, 77 m kw, wł. hipoteczna, garaż, 0-887-203-104

**GDYNIA** Śródmieście, Sopot, mieszkanie kupię, (0-58) 622-41-84

**GDYNIA**, Gdańsk, Rumia, 20 m kw, po remoncie, 0-605-492-091

**GDYNIA**, od 60 m kw, 4 pokoje, 0-504-587-721 po 15.00

**GDYNIA**, Rumia, Reda, 50 m kw, bez parteru i ost. piętra, 0-605-578-910

**GDYNIA**, Rumia, Reda, Wejherowo, Gdańsk, 65 m kw, plinia, (0-58) 629-89-53

**GDYNIA**, Sopot, Oliwa, mieszkanie 1, 2, 3-pokojowe w dobrym miejscu kupię, (0-58) 622-41-84

**GDYNIA**, Sopot, 1, 2, 3-pokojowe, mieszkanie kupię, (0-58) 622-41-84

**GDYNIA** do Karwi, mieszkanie cegła, emeryci pozostaną, (0-58) 301-35-08

**GDYNIA**, Sopot, zadłużone lub do wykupu, bez pośredników, (0-58) 698-97-52

**RUMIA** Janowo, 55 m kw, 3 lub 4 pokoje, wł. hipoteczna, bez parteru i ost. piętra, 0-605-992-637

**SOPOT**, Gdynia centrum, 1-pokojowe, mieszkanie kupię, (0-58) 551-39-82

**SOPOT**, Oliwa, Gdańsk Gł., 50 m kw, 2 lub 3 pokoje, może być do remontu, 0-661-997-151

**TCZEW**, 58 m kw, 2, 3 lub 4 pokoje, nowa, w obrębie miasta, 0-602-497-288

**TCZEW**, 2 lub 3-pok. kupię, wiewiórek wykluczony, 0-607-253-843

**TRÓJMIASTO**, dam odstępną za mieszkanie, może być zadłużone, 0-607-943-542

**4 pok.** mieszkanie, może być do remontu, cena do uzgodn., (0-58) 557-84-16

**KUPIĘ** mieszkanie 3 lub 4-pokojowe w Kościerzynie, 0-606-412-740

**KUPIĘ** mieszkanie o powierzchni 45 m kw., w dzielnicach: Chelm, Śródmieście, Wrzeszcz. Tel. (58)320-69-99

**MAŁE** mieszkanko lub pokój, centrum Siedlice, 0-507-497-492

**MIESZKANIE** do 40 m kw., własn. hipot., w Gdańsku lub okolicy, Pruszcz, Żukowo, 100 000 zł, 0-693-291-401

**POSZUKUJEMY** dla naszych klientów ofert mieszkań na sprzedaż

**Immoinvest Nieruchomości**

Gdańsk, ul. Heweliusza 11, (0-58) 307-52-30, 0-507-170-736

**LOKAL BIUR-USŁUG** kupię

**GDAŃSK** Oliwa, Przymorza, 100 m kw, 0-504-006-703

**GDYNIA** Chwaszczyno, Rumia, Wejherowo, hala produkcyjna, 250 m kw, 0-512-254-730

**KUPIĘ** kamienicę bądź budynek przynależący dochođ. Brown&Co tel. (056)621-10-62

**KWIDZYN**, do wynajęcia 2 x 200 m kw., 0-600-874-443

**DZIAŁKI BUDOWLANE I GRUNTY** odnajmę

**CZAPIELSK**, 2500 m kw., uzbrojona, ogrodzona, przy głównej drodze, (0-58) 303-14-18, 0-601-804-806

**CZAPIELSK**, 2500 m kw., wszystkie media, ogrodzona, (0-58) 303-14-18, 0-601-804-806

**DOM** odnajmę

**GDAŃSK** wzg. Mickiewicza, 150 m kw, pół bliźniaka, wys. standard, dwupoziomowy, umeblovany i wyposażony, 0-602-100-844

**GDAŃSK** Wzg. Mickiewicza, 200 m kw, segment środkowy, stan bdb, lata 90, 0-604-719-014

**GDAŃSK** Złota Karczma, 100 m kw, piętro domu, 0-608-099-898

**GDAŃSK** Chelm, 350 m kw., szereg 350 m kw., wysoki standard, (0-58) 556-77-58

**GDAŃSK**, segment 5 pok., 3 łazienki, kuchnia, garaż, wyposażony, na dużej, 3200 zł + kaucja, (0-58) 557-30-78, 0-604-719-014

**GDAŃSK**, segment 5 pok., 3 łazienki, do wynajęcia od zaraz, na dużej, 3200 zł/m-c, (0-58) 557-30-78, 0-604-719-014

**GDAŃSK**, segment 5 pok., 3 łazienki, do wynajęcia od zaraz, na dużej, 3200 zł/m-c, (0-58) 557-30-78, 0-604-719-014

**GDYNIA** Chwarzno, 6 pok., 152 m kw, murywany, wolne od zaraz, 0-501-060-017

**GDYNIA** centrum, Świętojańska, kamienica, doskonała lokalizacja, idealne na biura, 25,-/m **Orfin** 058/620-01-90

**GDYNIA** Chwarzno, wolno stojący, na biuro. Powierzchnia 152 metry, 2000,-/m-c + opłaty; dwupiętrowy, garaż, niemeblowany, więcej informacji + zdjęcia po kontakcie telefonicznym 0501-060-017

**GDYNIA** Chylonia, 140 m kw., w całości, parter okratowany, wszystkie media, 0-604-259-449

**GOŁUBIE** Kaszubskie, 45 m kw, rekreacyjny, kominek, od zaraz wolne, 0-605-081-869

**KARTUZY** dom mieszkalny 400 m2, ogrzewanie własne, garaże, blisko centrum, odnajmę, 0609-772-438

**ŁĄCZYNO**, Kaszuby, domki letniskowe nad Jez. Raduńskim, ładna okolica, lasy, 40 zł/doba, 0-665-185-117

**PARCHOWO**, nad J. Mauz, domek letniskowy w ośrodku wypoczynkowym, rowery, łódka, wynajmę, 6-8 osób, 130,-/doba domek, 0-501-079-788

**PUCK**, dom odnajmę, wyposażony, od zaraz, 0-601-358-312

**STAROGARD** Gd oddam w najem dom z garażem, (0-58) 561-36-39 po 16.00, 0-602-723-213

**STĘŻYCA**, domek letniskowy, drewniany, ogrodzony, kominek, 2 sypialnie, 100,-/doba + prąd, (0-58) 624-04-04, 0-691-606-037

**WĘSIORY** duża działka, jeziora, las, cisza, 80 zł/doba, 0600-587-778

**ZŁAKOWO** k/Sierakowic, stara chałupa nad jeziorem, możliwość wędkowania odnajmę, 70 zł/doba, 0605-125-170

**POSZUKUJEMY** dla naszego klienta- obco krajowca z rodziną, domu na trasie Oliwa- Gdynia, bardzo wysoki standard, niemeblowany, z wyposażoną kuchnią, min. 4 pokoje, 2 łazienki, optymalnie 2 garaże.

**Immoinvest Nieruchomości**

058/307-52-30, 0-507-170-736

**POKOJE** do wynajęcia nad jeziorem Lin, 15 zł/doba, (0-59) 833-49-26, 0-693-085-442

**WRZESZCZ** pokój (058)301-10-31 wew. 352, (058)341-20-67

**ODNAJMĘ** komfortowy pokój dla pani, blisko Oliwy i Zabianki, SKM, tramwaj, 350 zł, (0-58) 553-33-35

**POKOJE** do wynajęcia nad jeziorem Lin, 15 zł/doba, (0-59) 833-49-26, 0-693-085-442

**MIESZKANIE** odnajmę

**BOLSZEWO** centrum, odnajmę mieszkanie, samodzielne, 0-885-356-212

**BOLSZEWO**, odnajmę mieszkanie, 0-887-426-010

**GDAŃSK** Oliwa odnajmę piętro willi, tel. 0.58 558 17 64

**GDAŃSK** Rotmanka, 72 m kw, 0-509-569-210

**GDAŃSK** Zabianka, mieszkanie 1-pokojowe, blisko dworca, 730 zł/w tym czynsz), 0-606-420-809

**GDAŃSK**, blisko SKM i Oliwa, pokój willowy, dostępna kuchnia, wyposażenie 2-osobowe, 30 zł/doba, (0-58) 557-28-81

**GDAŃSK** Chelm, 36 m kw., kawalerka umeblovana, z telefonem, (0-58) 302-65-85

**GDAŃSK** Morena, 60 m kw., 900 zł + opłaty, i p., samodzielne, loggia, 0-604-175-040

**GDAŃSK** Oliwa, pokój, blisko AWF, studentom zaocznym, 18 zł/osobodoba, (0-58) 559-88-64

**GDAŃSK** Orunia, blisko centrum, osobie niepalącej, pracującej, 700 zł/m-c + liczniki + kaucja, 0-600-704-973, 0-604-328-834

**GDAŃSK** Piastowska, czteropokojowy apartament w pasie nadmorskim, (100) (p. l/II) ochrona, dwa miejsca parkingowe 3.200,-, **Jodłowski**, (0-58) 550-30-80

**GDAŃSK** Przymorza, kawalerka, wyremontowane, wyposażone, 0-668-261-701

**GDAŃSK** Zaspia, blisko SKM, odnajmę kulturalnemu panu pokój w Gdańsku Zaspie, (0-58) 761-79-13

**GDAŃSK** Świętojańska 78 m kw, II p. 3-pokojowe, lokal mieszkalny lub biuro, tel. 022/702-25-70

**GDYNIA**, 64 m kw, 1100 zł, (0-58) 306-42-19

**GDYNIA** Chylonia, wolno stojący, 140 m kw., db lokalizacja i standard, 1400 zł, 0-604-259-449

**GDAŃSK**, przy SKM Stocznia, pokój, 250 zł, 0-606-107-392

**HAMBURG**, pokój, 255-53-69, 0-606-586-722

**KARTUZY** centrum posiadam do wynajęcia mieszkanie 126 m2, na dłuższy czas, 058/681-02-80, 0667-270-429

**KOŁOBRZEG** komfortowa, samodzielne apartamenty wynajmę 0502-633-687

**NOWY** Dwór Gd., przyjmę 2 panów na mieszkanie, umeblovane, 0-510-148-010

**OLIWA** pokój 2-osobowy, 0509/899-002

**POKOJE** do wynajęcia w Liverpoolu, tel. 0695-45-60-25

**PRUSZCZ** Gdański, pokój odnajmę, (058)683-32-55

**SOPOT** Dolny, pięciopokojowy apartament (ochrona), garaż, (141) (p. III/IV) zacinzana lokalizacja, 7.000,-, **Jodłowski**, 0-512-330-708

**STAROGARD**, oddam w najem pokój z wspólną kuchnią i łazienką (prysznic), umeblovane, 0-608-476-962

**WRZESZCZ** pokój (058)301-10-31 wew. 352, (058)341-20-67

**ODNAJMĘ** komfortowy pokój dla pani, blisko Oliwy i Zabianki, SKM, tramwaj, 350 zł, (0-58) 553-33-35

**POKOJE** do wynajęcia nad jeziorem Lin, 15 zł/doba, (0-59) 833-49-26, 0-693-085-442

**GDYNIA**, pokój umeblovany mężczyźnie, (15), kuchnia, 550,-, 058/622-15-49

**GDYNIA** centrum, (32), wyremontowane, 630,- + liczniki, 0502-302-885

**POKÓJ**, przy rodzinie, samotnemu panu lub studentowi, 350 zł, (0-58) 342-52-74

**WYNAJMĘ** od zaraz mieszkanie 2 pok. Gdynia, Zamenhofska 1, 44 m. kw, 200m od Skm, całk. umeblovane, balkon, 900 zł + liczniki, 0-604-883-006 po godz. 16-16j

**1-POK.** odnajmę

**GDAŃSK** Orunia Południe, 36 m kw, 3/3, nowe, wys. standard, balkon, 0-505-046-980

**GDAŃSK** Przymorza, 23 m kw, 3/10, po remoncie, spokojna okolica, 0-509-929-438

**GDAŃSK** Przymorza, 26 m kw, 9/10, aneks kuchenny, lata 70, 0-502-028-955

**GDAŃSK** Przymorza, 28 m kw, lata 70, 3/4, po remoncie, balkon, 2 km do morza, 0-504-292-236

**GDAŃSK** Przymorza, 30 m kw, 2/4, lata 70, do odświeżenia, balkon, (0-58) 551-59-57

**GDAŃSK** Śródmieście, 30 m kw, 4/4, odnowione, lata 80, 0-504-184-777

**GDAŃSK** Śródmieście, umeblovana kawalerka, po remoncie, parking samochodowy, internet, cicha okolica, 650 zł+opłaty, (0-58) 302-67-59

**GDAŃSK** Ujeścioko, 34 m kw, 1/2, wys. standard, 0-605-429-494

**GDAŃSK** Wrzeszcz, 30 m kw, 0/1, wolne od zaraz, (0-58) 345-23-46

**GDAŃSK** Zabianka, 30 m kw, 9/10, odnowione, 0-503-044-054

**GDAŃSK** Zabianka, 31 m kw, 6/10, stan bdb, lata 70, (0-58) 557-81-87

**GDAŃSK** Zabianka, słoneczne, 24m, kompletnie umeblovana i wyposażona, 550 zł/m-sc + opłaty i zwrotna kaucja, Gdańsk, 0-609-349-563

**GDAŃSK** Wiszące Ogrody, 30 m, wyposażone, 860 + opłaty, 0501-729-791

**GDAŃSK** Morena, kawalerka, nowa, 500 zł + opłaty, (0-58) 348-78-00

**GDAŃSK** Siedlice, Malczewskiego, (40) 2/4 umeblovane, winda, miejsce postojowe, 1.500,-, 058/341-90-31, 058/719-00-19 www.rekawek.pl

**GDAŃSK** Ujeścioko, Częstochowska, (35) 2/3 częściowo umeblovane, słoneczne, 580,- + opłaty 058/341-90-31, 058/719-00-19 www.rekawek.pl

**GDAŃSK** Wrzeszcz, 45 m kw, 1/3, kamienica, 0-503-020-541

**GDAŃSK** Wrzeszcz, 50, 48, 0/4, 4/4, apartamentowiec, 1.500,- (0-58) 5 2 0-18-4 0, 0-6 0 2-6 2 9-8 8 3, **Stachowska**

**GDAŃSK** Zabianka, kawalerka, blisko SKM, 850 zł, 0-506-729-170

**GDYNIA** centrum, 26 m kw, kamienica, lata 50, 2/5, po remoncie, 0-691-285-452

**GDYNIA** Chylonia, 17

# Nieruchomości

**RUMIA**, 7,50 m kw, pawilon handlowy, 0-609-510-322

**RUMIA** Centrum, lokal 40 mkw/p, (0-58) 671-51-23

**SIERAKOWICE** centrum do dzierżawy lokal 50 m kw, 0-508-166-118

**SŁUPSK** Siermianice, 500 m kw, hala produkcyjna, nowy parking strzeżony, 0-694-026-543

**SOPOT** centrum (119,10) lokal użytkowy na aptekę, galerię, usługi, biura, w stylowym domu z werandą, cały parter dwa wejścia, świetna lokalizacja, 3.500,- i opłaty, **Extra**, (0-58) 550-31-01

**SOPOT** centrum, 57 m kw, parking niestrzeżony, kamienica, okres przedwojenny, 0-608-617-852

**SOPOT** centrum, 57 m kw, 0-608-617-852

**SOPOT**, biura Al. Niepodległości 606, 058/551-40-53

**SOPOT**, dwupokojowy lokal sklep/ biuro (38) parter (niezależne wejście), blisko Niepodległości, 1.500,- **Jodłowski**, 0-512-330-708

**DZIAŁKI BUDOWLANE I GRUNTY** poszukujemy

**KOLECZKOWO**, 450 m kw, wysoka brama wjazdowa, 0-500-781-583

**MIESZKANIE** poszukujemy

**DARŁOWO** lub okolice, 3 pokoje do wynajęcia szukam, 0-505-640-710

**GDAŃSK** Centrum, 35 m kw, 1 lub 2 pokoje poszukuję do wynajęcia, 0-504-045-480

**GDAŃSK** Chelm lub okolice, matka z 2 dziećmi poszukuje od zaraz niedrogo mieszkania 1-pok., 0-880-898-977

**GDAŃSK** Oliwa, kawalerka w domu jednorodzinnym na dłużej, 0-602-332-787

**GDYNIA** lub Redlowo centralne położenie 2-pokojowe, winda, 0696-32-78-35

**GDYNIA**, 2 pokoje, do 2 lat, 0-506-007-262

**GDYNIA**, kawalerka, 1 pok., samodzielna, od 1.06.06 r., 0-504-141-411

**SOPOT** okolice ul. Parkowej, poszukuję do wynajęcia mieszkania 2-3 pokojowego, 0-601-654-832

**MAŁŻEŃSTWO** poszukuje kawalerki, umeblowana, tania, Wrzeszcz lub Przymorze, 0-509-047-426

**POSZUKUJĘ** mieszkania do wynajęcia z możliwością odkupienia, Ryszard Mielnicki 41-300 Dąbrowa Górnicza, Kondratowicza 10, (0-32) 261-36-70

**PRACUJĄCY**, bez ratogów, poszukuje pokoju, Wrzeszcz - Gdynia, lub opiekę nad mieszkaniem, 0-502-964-944

**LOKAL BUDOWLANO-USŁUGOWY** poszukujemy

**GDAŃSK** Jasiołek, min. 12 m kw na działalność usługową, 0-603-052-120

**GDAŃSK** Jasiołek, min. 12 m kw na nieuczęszliwą działalność usługową, 0-603-052-120

**JURATA**, lokal na sklep na okres czwca, lipca, sierpnia i września, (0-58) 668-47-44, 0-502-324-420

**WYNAJMĘ** lokal handlowy, do 100 m kw., w dobrym punkcie Pruszcza Gdanskiego, 660-780-808

**TRÓJMIASTO** okolice - poszukuję lokalu handlowego na aptekę. Powierzchnia minimum 110 m kw. 0501-58-19-32

**MIESZKANIE** zamienię

**GDAŃSK** Morena, 3 pok., 62,2 m kw., na dwa mniejsze, 0-880-881-198

**GDAŃSK** Oliwa, 70 m kw., komunalne, 4 pok., 2 kuchnie, CO, CW, na 2 samodzielne mieszkania, (0-58) 552-13-05

**GDAŃSK** Siedlce, własnościowe, (70), + działka przydomowa 300m, zamienię na Gd. Suchanino do 40 m, (058)302-08-37

**GDAŃSK** Wrzeszcz centrum, kwaterekowe, 3 pok., wysoki parter, garaż, ogród, na 1 pokój z kuchnią, Wrzeszcz lub Oliwa, (0-58) 341-10-06

**GDAŃSK** Wrzeszcz, 85 m kw., na dwa samodzielne, lub 2 pok., na jedno mieszkanie, 0-506-749-319

**ŁĘBORK**, 3 pok., na Trójmiasto, (0-58) 663-25-37

**ŁĘBORK**, 3 pok., na Trójmiasto, (0-58) 663-25-37

**OSTRZESZÓW** (wielkopolskie), 28 m kw., parter, lokatorskie, zamienię na podobne w Trójmieście lub okolicy, 0-507-287-585

**RUMIA**, Janowo zamienię kawalerkę 37 m kw, 2 pokoje na mieszkanie w Malborku, 0-609-422-110

**SŁUPSK** Zatorze, 3 pok., własnościowe III piętro na Gdańsk Oliwa 2 pok. do III piętra, 0-602-332-787

**SOPOT**, 4 pok., 110 m kw., kwaterekowe, II p., na 2 mieszkania 2 pok., w Trójmieście, (0-58) 551-11-93

**SZTUM**, zamienię mieszkanie 74 m kw., na dom z dopłatą, 0-693-156-229

**WEJHEROWO**, lokatorskie, 49 m, zamienie na mniejsze - parter, w Rumie, Redzie lub Gdyni-Chylonia, (0-58) 678-77-80

**MIESZKANIE** kwaterekowe, 30 m kw., 2 pok., db lokalizacja, na podobne do 38 m kw., 0-691-562-945

**GARAŻ** blaszaki najtaniej, dowóz i montaż gratis, bramy uchyłne, kioski, wiaty, Raty, w w w s t a l - t o m . c o m . p l , (055)2374023, (0-55) 230-21-38, 0-602-494-981

**GDAŃSK**, ul. Ciasna, galeria Malczewskiego, miejsce postojowe w hali garażowej odnajmę, 150 zł/m-c, (0-58) 341-62-23

**GDAŃSK** Brzeźno, kupię garaż w rejonie ulic PCK, Gdańska, Łoży, 0-502-861-267

**GDAŃSK** Starówka, garaż, własność, murowany, oświetlenie, 18 m kw., 40 000 zł, 0-602-300-375

**GDYNIA** ul. Kopernika (za PZU) murowany własn. hipoteczna sprzedaż 17.000zł, 0-606-207-839

**GDYNIA** Witomino, 20 m kw, oświetlenie, strzeżone, odnajmę, 0-608-036-306

**GDYNIA**, ul. Chrzanowskiego, garaż 18 m kw., murowany, prąd, kanał oświetl., odnajmę, (0-58) 620-13-24

**SOPOT** Króla Jana Kazimierza, miejsce postojowe w hali garażowej odnajmę, (0-58) 622-41-84

**WEJHEROWO**, 10 m kw, murowany, odnajmę, 0-668-441-654

**ATRAKCYJNA** cena garaży blaszanych- transport, montaż gratis, 0501-231-350

**GARAŻE** blaszaki, kioski- tania i solidnie, **058/672-23-63, 0606-788-527**

**GARAŻE** blaszaki- tania i solidnie **0505-126-033**

**GARAŻE** blaszane. Promocyjne ceny! Raty. Transport, montaż gratis., (0-58) 588-36-02, 0-503-073-111

**GARAŻE** blaszaki, najtaniej! Transport, montaż w cenie! 058/762-95-12, 059/823-22-09, 0606/235-417

**KOKOSZKOWY** k. Starogardu gospodarstwo rolne, 7,6 ha w tym 2,2 ha lasu, łąki przedzielone rzeczką. Zgoda na siedlisko. Cena 250000,- zł, (0-66) 073-03-62

**MOSTY**, sprzedam budynek (300 m) na działalność, działka (1.200 m), 180.000 zł, (0-58) 672-11-77

**NIESIOŁOWICE**, sprzedam domek letniskowy, działka 730 m kw., (0-58) 531-58-86

**OSIEK** okolice, działka siedliskowa w lesie, 6500 m kw, 52.000 zł, 0-601-249-959

**OSIEK**, okolice, strzecha, 180 m kw, działka 3700 m kw, 185.000 zł, 0-601-249-959

**PIEKŁO** k/Sztumu, działkę rekreacyjną z linią brzegową Nogatu, 5 zł/m kw., (0-55) 277-81-67

**POKÓJ** do wynajęcia oraz oferuję noclegi, (0-59) 845-21-13, 0-603-082-196

**PRZEZMARK**, sprzedam działkę rekreacyjną, uzbrojoną z domkiem i altaną, blisko jezioro, las, 0-601-195-815

**RUMIA**, trasa przelotowa warsztat samochodowy sprzedam, 349.000zł Michalak, (0-58) 671-18-59

**STĘŻYCA**, domek letniskowy, drewniany, ogrodzony, 2 sypialnie, odnajmę 100 zł/ doba + prąd, (0-58) 624-04-04, 0-691-606-037

**WYDZIERAWIĘ** plac- Brzeźno przy plaży, na sezon (media) 0507-954-372

**OCZYSZCZALNIĘ** ścieków komunalnych nieużywaną, przerób 20 m3/D, małe gabaryty, energooszczędna 380 V i 50 Hz, 11000 zł, 058/681-82-44

**GRABÓWKO** gm. Nowa Karczma, zadbane, dom rekreacyjny 110/80, działka (900), malownicza lokalizacja, 100-m od jeziora, pięknie zagospodarowana działka, 55 km od Gdyni, 130.000,-, **Extra**, (0-58) 550-31-01

**JANTAR** gm. Stegna, do wynajęcia 3 punkty handlowe, (0-55) 247-79-86, 0-507-582-161

**KIOSK**, 2,85 x 4 m z uzgodnioną lokalizacją na Dębках - sprzedam, nadaje się na każdą działalność, cena 5 tys. zł, 0-507-467-240

**POSREDNICTWO** AGENCJE

**LICENCJONOWANY** pośrednik www.centrumdelta.pl

**PROJEKTOWANIE** wnętrz, kuchnie, łazienki profesjonalnie, 0-507-086-155

**PRACA** 2-pok. sprzedam 4.3b 3-pok. sprzedam 4.3c 4-pok. i większe sprzedam 4.3d Działka budowlaną i grunty kupię 4.5 Dom kupię 4.6 Mieszkanie kupię 4.7 Działka budowlaną i grunty odnajmę 4.9 Dom odnajmę 4.10 Mieszkanie odnajmę 4.11 1-pok. odnajmę 4.11a 2-pok. odnajmę 4.11b 3-pok. odnajmę 4.11c 4-pok. i większe odnajmę 4.11d Działka budowlaną i grunty poszukuję 4.13 Dom poszukuję 4.14 Mieszkanie poszukuję 4.15 Działka budowlaną zamienię 4.17 Mieszkanie zamienię 4.18 1-pok. sprzedam 4.3a Mieszkanie zamienię 4.19

**AGD-RTV** 6.2 AGD sprzedam 6.2 RTV sprzedam 6.4

**AGD-RTV** 6.2 AGD sprzedam 6.2 RTV sprzedam 6.4

**AGD-RTV** 6.2 AGD sprzedam 6.2 RTV sprzedam 6.4

**AGD-RTV** 6.2 AGD sprzedam 6.2 RTV sprzedam 6.4

**AGD-RTV** 6.2 AGD sprzedam 6.2 RTV sprzedam 6.4

**AGD-RTV** 6.2 AGD sprzedam 6.2 RTV sprzedam 6.4

**AGD-RTV** 6.2 AGD sprzedam 6.2 RTV sprzedam 6.4

**AGD-RTV** 6.2 AGD sprzedam 6.2 RTV sprzedam 6.4

**AGD-RTV** 6.2 AGD sprzedam 6.2 RTV sprzedam 6.4

**AGD-RTV** 6.2 AGD sprzedam 6.2 RTV sprzedam 6.4

**AGD-RTV** 6.2 AGD sprzedam 6.2 RTV sprzedam 6.4

**Chcesz zamieścić ogłoszenie w dodatku „Dom+Nieruchomości+Wnętrza”? TO PROSTE!**

**SPOTKAJ SIĘ Z NASZYM PRZEDSTAWICIELEM**

**PRZYJDŹ DO BIURA OGŁOSZEŃ**

**NADAJ OGŁOSZENIE PRZEZ TELEFON I ZAPŁAĆ KARTĄ**

**SKORZYSTAJ Z PORTALU INTERNETOWEGO www.gratka.pl**

**SKORZYSTAJ Z PORTALU INTERNETOWEGO www.box24.pl**

**NADAJ BEZPŁATNE OGŁOSZENIE**

**Wpisz treść ogłoszenia na zamieszczonym poniżej kuponie.**

**Wypełniony kupon możesz:**

■ wrzucić do niebieskiej skrzynki „Dziennika Bałtyckiego” (wykaz skrzynek poniżej)

■ zostawić w Biurze Ogłoszeń

■ przesłać pocztą pod adresem: „Dziennik Bałtycki”, 80-894 Gdańsk, Targ Drzewny 9/11, „Gratka”

■ Ogłoszenia oddane do czwartku, do godz. 15.00 ukażą się w najbliższym wydaniu dodatku

■ Ogłoszenia nie mogą być związane z prowadzeniem działalności czy wykonywaniem usług

**Tu znajdziesz skrzynki na bezpłatne ogłoszenia**

**PUNKTY PRZY BIURACH OGŁOSZEŃ**

**INNE PUNKTY NA TERENIE TRÓJMIASTA**

**PUNKTY POZA TRÓJMIASTEM**

**Nazwy i oznaczenia rubryk, w których można zamieszczać bezpłatne ogłoszenia**

**PRACA** 2-pok. sprzedam 4.3b 3-pok. sprzedam 4.3c 4-pok. i większe sprzedam 4.3d Działka budowlaną i grunty kupię 4.5 Dom kupię 4.6 Mieszkanie kupię 4.7 Działka budowlaną i grunty odnajmę 4.9 Dom odnajmę 4.10 Mieszkanie odnajmę 4.11 1-pok. odnajmę 4.11a 2-pok. odnajmę 4.11b 3-pok. odnajmę 4.11c 4-pok. i większe odnajmę 4.11d Działka budowlaną i grunty poszukuję 4.13 Dom poszukuję 4.14 Mieszkanie poszukuję 4.15 Działka budowlaną zamienię 4.17 Mieszkanie zamienię 4.18 1-pok. sprzedam 4.3a Mieszkanie zamienię 4.19

**AGD-RTV** 6.2 AGD sprzedam 6.2 RTV sprzedam 6.4

**AGD-RTV** 6.2 AGD sprzedam 6.2 RTV sprzedam 6.4

**AGD-RTV** 6.2 AGD sprzedam 6.2 RTV sprzedam 6.4

**AGD-RTV** 6.2 AGD sprzedam 6.2 RTV sprzedam 6.4

**AGD-RTV** 6.2 AGD sprzedam 6.2 RTV sprzedam 6.4

**AGD-RTV** 6.2 AGD sprzedam 6.2 RTV sprzedam 6.4

**AGD-RTV** 6.2 AGD sprzedam 6.2 RTV sprzedam 6.4

**AGD-RTV** 6.2 AGD sprzedam 6.2 RTV sprzedam 6.4

**AGD-RTV** 6.2 AGD sprzedam 6.2 RTV sprzedam 6.4

**AGD-RTV** 6.2 AGD sprzedam 6.2 RTV sprzedam 6.4

**AGD-RTV** 6.2 AGD sprzedam 6.2 RTV sprzedam 6.4

**AGD-RTV** 6.2 AGD sprzedam 6.2 RTV sprzedam 6.4

**Chcesz zamieścić ogłoszenie w dodatku „Dom+Nieruchomości+Wnętrza”? TO PROSTE!**

**SPOTKAJ SIĘ Z NASZYM PRZEDSTAWICIELEM**

**PRZYJDŹ DO BIURA OGŁOSZEŃ**

**NADAJ OGŁOSZENIE PRZEZ TELEFON I ZAPŁAĆ KARTĄ**

**SKORZYSTAJ Z PORTALU INTERNETOWEGO www.gratka.pl**

**SKORZYSTAJ Z PORTALU INTERNETOWEGO www.box24.pl**

**NADAJ BEZPŁATNE OGŁOSZENIE**

**Wpisz treść ogłoszenia na zamieszczonym poniżej kuponie.**

**Wypełniony kupon możesz:**

■ wrzucić do niebieskiej skrzynki „Dziennika Bałtyckiego” (wykaz skrzynek poniżej)

■ zostawić w Biurze Ogłoszeń

■ przesłać pocztą pod adresem: „Dziennik Bałtycki”, 80-894 Gdańsk, Targ Drzewny 9/11, „Gratka”

■ Ogłoszenia oddane do czwartku, do godz. 15.00 ukażą się w najbliższym wydaniu dodatku

■ Ogłoszenia nie mogą być związane z prowadzeniem działalności czy wykonywaniem usług

**Tu znajdziesz skrzynki na bezpłatne ogłoszenia**

**PUNKTY PRZY BIURACH OGŁOSZEŃ**

**INNE PUNKTY NA TERENIE TRÓJMIASTA**

**PUNKTY POZA TRÓJMIASTEM**

**Nazwy i oznaczenia rubryk, w których można zamieszczać bezpłatne ogłoszenia**

**PRACA** 2-pok. sprzedam 4.3b 3-pok. sprzedam 4.3c 4-pok. i większe sprzedam 4.3d Działka budowlaną i grunty kupię 4.5 Dom kupię 4.6 Mieszkanie kupię 4.7 Działka budowlaną i grunty odnajmę 4.9 Dom odnajmę 4.10 Mieszkanie odnajmę 4.11 1-pok. odnajmę 4.11a 2-pok. odnajmę 4.11b 3-pok. odnajmę 4.11c 4-pok. i większe odnajmę 4.11d Działka budowlaną i grunty poszukuję 4.13 Dom poszukuję 4.14 Mieszkanie poszukuję 4.15 Działka budowlaną zamienię 4.17 Mieszkanie zamienię 4.18 1-pok. sprzedam 4.3a Mieszkanie zamienię 4.19

**AGD-RTV** 6.2 AGD sprzedam 6.2 RTV sprzedam 6.4

**AGD-RTV** 6.2 AGD sprzedam 6.2 RTV sprzedam 6.4

**AGD-RTV** 6.2 AGD sprzedam 6.2 RTV sprzedam 6.4

**AGD-RTV** 6.2 AGD sprzedam 6.2 RTV sprzedam 6.4

**AGD-RTV** 6.2 AGD sprzedam 6.2 RTV sprzedam 6.4

**AGD-RTV** 6.2 AGD sprzedam 6.2 RTV sprzedam 6.4

**AGD-RTV** 6.2 AGD sprzedam 6.2 RTV sprzedam 6.4

**AGD-RTV** 6.2 AGD sprzedam 6.2 RTV sprzedam 6.4

**AGD-RTV** 6.2 AGD sprzedam 6.2 RTV sprzedam 6.4

**AGD-RTV** 6.2 AGD sprzedam 6.2 RTV sprzedam 6.4

**AGD-RTV** 6.2 AGD sprzedam 6.2 RTV sprzedam 6.4

**AGD-RTV** 6.2 AGD sprzedam 6.2 RTV sprzedam 6.4

## WYŚLIJ OGŁOSZENIE SMS-em

Aby zamieścić ogłoszenie w dodatku „Dom+Nieruchomości+Wnętrza”:

- Wpisz jeden z kodów zamieszczonych poniżej, a po nim wpisz treść ogłoszenia bez polskich znaków, pamiętając o odstępach między wyrazami
- Liczba znaków razem z kodem, numerem telefonu kontaktowego oraz odstępami nie może przekroczyć 160 znaków
- W przypadku braku numeru kontaktowego podawany jest numer telefonu, z którego ogłoszenie zostało nadane
- Wyślij SMS pod numer

Dom

DOM

MATERIAŁY BUDOWLANE

BLOCZKI betonowe transport, (0-58) 685-84-09, 0-601-222-030

BLOCZKI, gazobeton, cegła, kafele piecowe, styropian. Transport. Raty. Rabaty (058)348-78-00

BOAZERIE, deski podłogowe, sztachety, 0601-59-72-92

BRYKIET pellety. eko-kotły, kominki, 0-505-688-988 naturalnaenergia@wp.pl

CEGLA z rozbiórki, czerwona, oczyszczona, 0-888-326-393

CEGLA z rozbiórki, 0-888-326-393

DRZWI drewniane z futryną, 0-600-140-434

DRZWI wzmocnione i antywłamaniowe z montażem, możliwość rat 40 zł/m-c, udzielenia na miejscu, 0-504-583-423 całą dobę

ETERNIT niskofalisty 5-letni stan b.d. sprzedam, 0-661-838-593

KRATY! Ogrodzenia! Balkony! 058/341-12-44

ŁAWA szwedzka, podnoszona, rozkładana, 136x90 cm, orzech, 150 zł, 0-603-328-376

POKRYCIA dachowe, sprzedaż, montaż, 0-507-652-109

RAMY ogrodzeniowe z siatką, 1 szt. 40 zł, 0-501-022-300, Gdańsk

RURY aluminiowe, 3 szt., di. 4 m, śr. 4,5 cm, gr. 0,2 m, do wzmocnienia pawilonu, 600 zł, (0-58) 556-20-84

SCHODY i parkiet - drewniane, dębowe i jesionowe, (0-58) 671-29-70, 0-605-206-985

SIATKI, słupki, druty - kołczasty, (0-59) 847-13-29

SŁUPKI ogrodzeniowe sprzedam, 058/684-38-12, 0601-530-553

STYROPIAN producent z dostawą 052/331-62-48

WYPOSAŻENIE MIESZKANIA

FAJANSE, biało-granatowy oryginalny Włocławek, ozdobny i użytkowy, od 15 zł/szt., (0-58) 341-10-06

FIRANKI, stan bdb, różne wymiary, 10 zł, (0-58) 671-62-50

FOTELE, 2 szt., gruby sztruks, kolor beż, 100 zł, 0-603-328-376

FOTELE, stan bdb, 2 szt., 500 zł, pilnie, (0-58) 629-45-46, 0-691-174-694

KLOSZE, Wrzeszcz, Grunwaldzka 130

KOMODA holenderska rzeźbiona cena 1350 zł, fotel biurowy czarny 130 zł, rogowka rozkładana 800 zł Mięchucino, 0-510-929-944

KOMODĘ drewnianą cena 1150 zł, krzesła 4 sztuki stylowe 160 zł /sztuka sprzedam, 0-880-554-786

KOMODĘ z dębu rusztykowaną długość 1,25; szerokość 37; wysokość 63, stan dobry 400zł, (0-58) 620-08-82

KOMPLET skórzany brązowy na stelażu dębowym 3+1+1 cena 1100 zł Mięchucino, 0-510-929-944

KOMPLET wypoczynkowy welurowy 3+1+1 z elementami drewna cena 650 zł, Mirachowo, (0-58) 685-55-70 (dzwonić wieczorem)

KUCHNIE, szafy zabudowy, 0602-706-409

LWY kominkowe- biały marmur, 2szt po 500 zł za sztukę, 0-606-833-609

ŁAWA szwedzka, rozkładana, mahoń, 100 zł, (0-58) 624-86-92, 0-503-872-377

ŁÓŻKO metalowe jednoosobowe cena 130 zł, stolik pod TV drewniany cena 180 zł, Mirachowo, 0-880-554-786

MATERACE sprężynowe, 2x 90 cm, stan bdb, 400 zł, (0-58) 536-86-58

MEBLE pokojowe BRW, ława, stolik RTV, stan bdb, 500zł., 0-501-699-562, Nowy Dwór Gd., 0-880-554-786

MEBLE, antyk, kpl., kredens, witrażna, stół, 2 fotele, inne, 6000 zł, (0-58) 624-86-92, 0-503-872-377

OBRAZY olejne, kopie dokładne arcydzieł malarstwa światowego i polskiego, do 450 zł, (0-58) 306-43-32

OBRAZY olejne, kopie dokładne arcydzieł malarstwa światowego i polskiego, do 450 zł, (0-58) 306-43-32

OBRAZY olejne, kopie dokładne, np. „Dama z gronostajem” Leonarda Da Vinci, w ramie, 350 zł, (0-58) 306-43-32

OBRAZY olejne, kopie dokładne, np. „Dama z gronostajem” Leonarda Da Vinci, w ramie, 350 zł, (0-58) 306-43-32

OBRAZY olejne, przepiękne, krajobrazy, martwe natury, kwiaty, Gdańsk, konie, marynistyczne, 35-450 zł, (0-58) 306-43-32

OBRAZY olejne, kopie dokładne, np. „Dama z gronostajem” Leonarda Da Vinci, w ramie, 350 zł, (0-58) 306-43-32

PIEC CO na miel - nowy, sprzedam, (0-55) 272-71-42, 0-508-734-824, Malbork

PODUSZKI z pierza, kołdry, pościel w komplecie, nowe, tania, 0-661-838-593

RAMY do obrazów, stare, b. ładne, 3 szt., stan db, 150 zł, 0-503-324-413, Gdynia

REGAL, półki plastikowe- 49 zł, białe kratki- 5 zł, listwy elektryczne- 5 zł, wieszak- 15 zł, (0-58) 672-24-76

ROGÓWKA, 220x180 cm, bezowo-chabrowe pasy, rozkładana, skrzynia na pościel, 600 zł, 0-693-297-462

ROGÓWKĘ + fotel welur + atlas z wytłaczanymi kwiatami, na dole frędzle holenderskie, 1200 zł, kolor kramowy, (0-58) 673-11-29

ROGÓWKĘ rozkładaną zieloną cena 600 zł, sprzedam, 0-880-554-786

ROSENTHAL przedwojenny, niekompletny, b. ładny, 25 szt., 0-503-324-413, Gdynia

SEGMENT pok., ława, tapczany rozkładane, 2 szt., pochłaniacz, niedrogo, 0-504-399-793 po 17,00

SEGMENT rzeźbiony, 3,2 m, okleina dąb, 700 zł, (0-58) 624-86-92, 0-503-872-377

SPRZEDAM odkurzacz piorący, wieloczynnościowy, nowy, Akumaster, 390,-, 0-887-634-012

SPRZEDAM poduszki z pierza nowe, pościel w komplecie, nowe kołdry, 0-887-634-012

STOLIK niski na giętych nogach brązowy cena 270 zł, sypialnie drewnianą cena 450 zł, Mirachowo, (0-58) 685-55-70,

STÓŁ z jasnego drzewa nie rozkładany +6 dębowych krzesła 400zł, (0-58) 620-08-82

STYLOWA kanapa i fotele obite aksaminowym gobelinem w kolorze brązowo-beżowym, cena 800 zł, 0-606-833-609

SYPIALNIA dąb, 2x2 m, materace sprężynowe, toaletka, 2 stoliki, stan db, 600 zł, (0-58) 536-86-58

SYPIALNIĘ sosnową zabudowaną cena 750 zł, sofy skórzane 2+3 czarne 600 zł, sprzedam, 0-880-554-786

TAPCZAN rozkładany + fotel cena 550 zł sprzedam Mirachowo, 0-880-554-786

UMYWALKA 50 cm, zlew 2-komorowy, wanna żeliwna 150 cm, muszki ustępową, 0-661-838-593

WANNA żeliwna, 150 cm, do obmurowania, bez skazy, Loco Oliwa, 40 zł, (0-58) 557-28-81

WESTWALKĘ sprzedam, tania, dzwonić po 20, (0-58) 675-82-27

WÓZEK Implast Driver 3XL (głęboki, spacerówka, fotelik/nosidełko) 1000 zł, (0-58) 671-15-93, 0-501-957-499

ZEGAR stojący Gustaw Becker cena 3500 zł, 0-606-833-609

ZESTAW 44 części naczyń stołowych, nietłukących, typ Vereco, tania, 0-506-879-990

ZESTAW łączonych z sobą półek na bibeloty z dębu rusztykowanego 200zł

ZESTAW wypoczynkowy 3+2+1, 2 pufy, stan bdb, brązowe, 950 zł, jasna ława rozkładana, 100 zł, (0-58) 344-37-38, 0-694-536-702

Z powodu wyjazdu tania sprzedam: pralkę Bosch, lodówkę Electrolux, kanapę, meble/sofiankę, fotele, szafę czterodrzwiową, telewizor, stolik rtv, obraz, maszyna Singer, (0-58) 620-88-45

NARZĘDZIA

AGREGAT prądowoczą 20 KW, silnik diesel, 3500 zł, 0-502-586-903

AGREGAT prądowoczą, 8 kW, 230 V, 1500 zł, 0-500-664-036

AGREGAT prądowoczą, 8 kW, 230 V, 1500 zł, 0-500-664-036

BETONIARKA, 150 litrów, sita, 700 zł, Gdynia, 0-58/665-99-78

MASZYNA dziewiarska japońska, dwupłytkowa, instrukcja po polsku, 800 zł, (0-58) 553-35-38

MŁOT wyrzutowy, stan bdb, 1300 zł, 0-500-664-036

MŁOTKI pneumatyczne, kujące, nowe, 300 zł, 0-500-664-036

MŁOTO-wiertarka „Makita HR-4500 C” 1300 W, r. prod. 2005, walizka + 2 wiertła + grot do przebijania, długo do kucia. Nie używana. 2.500 zł, 0-508-180-183

RUSZTYWANIE typu Layher, szalunki, wszelkiego rodzaju koszty murarskie, zagęszczarki, podpory stropowe, itp. od 48 zł (netto), sprzedam, 0507-472-725

ZESTAW narzędzi stolarskich, bułgarskie, w walizce drewnianej, nie używane, 0-506-879-990

KUPIE

PŁYTY Jumbo, używane, 50 m kw., 0-605-591-828

PODŁOGA

CYKLIARIARSKIE (058)301-66-66

CYKLIARIARSKIE (058)620-47-56

CYKLIARIARSKIE 0510550-800, 058/559-76-77

CYKLIARIARSKIE 058-620-47-56

CYKLIARIARSKIE 0-58/620-74-81

CYKLIARIARSKIE 0-58/665-11-97

CYKLIARIARSKIE bezpyłowe, parkieciarskie, (058)345-24-52

CYKLIARIARSKIE bezpyłowe, parkieciarskie, (058)665-01-06

CYKLIARIARSKIE bezpyłowe (058)345-54-89

CYKLIARIARSKIE (058)342-02-97

CYKLIARIARSKIE, (058)553-22-62

CYKLIARIARSKIE, 058/553-18-40, 0606-669-736

CYKLIAROWANIE, bezpyłowe, najtaniej, 058/557-70-82

CYKLIAROWANIE, remonty 0-58/663-57-02, www.budmir.w.pl

CYKLIAROWANIE, układanie, (0-58) 678-76-26 wieczorem, 0-512-497-886

EGZOTYCZNE, krajowe parkiety. Sprzedaż. Usługi, (0-58) 340-93-52

MONTAŻ paneli podłogowych, 0-501-785-063

PARKIECIARSKIE, (0-58) 678-04-19

PARKIET „Heban” krajowy, egzotyczny, usługi profesjonalne, sklep firmowy, promocje, 058/555-15-12

PARKIET cyklinowanie, układanie, sprzedaż, „Drewus” (058)551-05-83

PARKIET tradycyjny i egzotyczny Wysoka Jakość Sklep firmowy 058/344-37-98

PARKIET Tradycyjny, Egzotyczny, Sprzedaż- usługi, sklep firmowy, (0-58) 520-80-44

PRZEKŁADANIE, układanie, cyklinowanie, 058/551-53-58, 0692-106-706

PROFESJONAL, 0-605-284-423 posadzki, tani styropian

SCIANY, SUFIT

BRUKARSTWO! układanie kostki-ogrody, 0-506-578-820

BUDOWLANE, gładzie, 0697-920-055

CEKOLOWANIE, malarskie, (0-58) 511-02-33

CEKOLOWANIE, malowanie, 058/554-64-65

CEKOLOWANIE, malowanie, solidnie 0600-252-154

CEKOLOWANIE, malowanie, (0-58) 301-17-80

CEKOLOWANIE, remonty, 0512-80-17-10

MALARSKIE najtaniej, solidnie, (0-58) 718-67-18

REMONTY kompleksowo, 0501-791-228, 058/552-54-49

REMONTY mieszkań, (0-58) 345-50-39, 0-509-972-513

REMONTY mieszkań, kompleksowo 058/305-88-41, 0/661-432-022

REMONTY, 0-501-920-088

REMONTY, 0-503-160-009

REMONTY- kompleksowo, 0-608-155-230

SUFITY podwieszane: kasetonowe, gipsowe. Ścianki działowe. „Sufitex” 0604/944-094, 058/558-25-65

ŚCIANKI działowe. Sufity. Poddasza. Remonty. Tynki gipsowe, (0-58) 302-23-67, 0-603-072-615

ŚCIANKI, sufity kartonowo-gipsowe. 0661-43-20-22

TAPETOWANIE natryskowe, malowanie, (058)302-03-65, 0601/594-371

TAPETOWANIE natryskowe, zmywalne, 058/621-07-46, 0601-61-66-33

TYNKI gipsowe maszynowe i posadzki. Solidnie, krótkie terminy. www.maxtynk.pl, 0-609-506-614

TYNKI gipsowe- maszynowe, posadzki- profesjonalnie. Tel./fax (058) 778-27-18, 0602-192-704, www.totalnagladz.pl

OKNA, DRZWI

BALKONY przesuwane, (058)682-95-74

BALUSTRADY. Kraty. Daszki. Drzwi stalowe. 342-83-69

BALUSTRADY. Kraty. Ogrodzenia- kute. 058/665-58-72

BLOKADY, zamki, montaż, otwieranie awaryjne, 0-600-446-711

DRZWI (058)322-83-69 Producent. Zamki. Promocja

DRZWI (0-58)553-32-70 Supersilne!!! Porządne!!! Niedrogo!!!

DRZWI 90 cm, prawe, buk, ościeżnica metalowa, nowe, jeszcze zapakowane, 100 zł, sprzedam, (0-58) 556-34-14

DRZWI antywłamaniowe. Mocne! Solidne- Tania! Montaż gratis Raty 0 % (058)557-28-53; (058)511-00-04

DRZWI Porta, przesuwane, harmonijkowe. Antywłamaniowe. Zapornica drzwi dodatkowych. Nowości! (058)341-45-92

DRZWI wewnętrzne bez ościeżnic, z szybą i pełne, z klamkami, 40 zł, sprzedam, (0-58) 346-53-56

DRZWI wszystkie rodzaje. Nietypowe. 324-59-00

FABRYKA OKIEN FOREST OKNA PCV DREWNO PROMOCJA! 058/621-14-41 058/340-93-53 RATY!

IZRAELSKIE drzwi antywłamaniowe. drzwi wewnętrzne, z montażem. Wrex Super Lock. (0-58)661-62-60, (0-58)661-60-81

KRATY zwiżane, zabezpieczające tarasy! Okna! 342-48-48, www.roilgate.gda.pl

OKNA „Ortis” drewniane, PCV. Raty, rabaty. Rolety materiałowe. 058/322-12-91

OKNA PCV Ecol System, 068/300-46-22

OKNA PCV Producent „PAMIR”. Żaluzje, rolety, moskitery, markizy. Bramy garażowe, www.pamirrumia.pl (0-58) 671-53-39, (0-58)679-44-57

OKNA PCV tania sprzedam, (0-58) 683-33-05

OKNA PCV, sprzedam, (0-58) 683-33-05

OKNA, 2 szt., 256x156 cm, sprzedam, 0-506-934-560, Gdańsk

OKNA, drzwi, tania, „Wiesma” 322-12-17

OKNA- naprawa, uszczelnianie, (0-58) 347-67-10, 0-602-272-709

ROLETY (058)303-48-19! Antywłamaniowe www.roletymarlux.com Żaluzje

ROLETY atrakcyjne, serwis, (0-58) 346-94-95, 0-502-361-666

ROLETY materiałowe, producent, 058/512-27-89, 0502-745-301

ROLETY! Żaluzje! Rolety antywłamaniowe! Markizy! Okna PCV. Producent „Dama”, 058/661-48-88; 058/348-06-35; 058/302-29-04

ROLETY! Żaluzje. Producent „Hanies” 058/664-60-03

ROLETY, markizy, producent 058/342-37-16, 058/324-42-28

ROLETY, markizy, żaluzje. Okna. Producent „Gamarol” 762-06-71

ROLETY, żaluzje, „promocja” 058/559-85-19

SPRZEDAM drzwi do pokoju różne, szt. 40 zł, 0-887-634-012

OKNA PCV REHARU MONTAŻ GRATIS PRODUCENT „WIK” S.C. 683-14-75

ŻALUZJE! Rolety tania! 058/623-55-69, 0-501-005-692

ŻALUZJE! Rolety, (0-58) 661-30-50, 0-501-376-157

ŻALUZJE, rolety, bramy. Wejherowo, Sobieskiego 225, (0-58) 572-63-56

MARLUX okna PCV- rabat 25%, zabudowy balkonów, drzwi stalowe, rolety, 058/552-85-37 www.marlux.pl

GLAZURNICTWO

GLAZURA, hydraulika, solidnie 0501-247-331, 058/556-95-14

GLAZURNICTWO! Hydrauliczne. Remonty

# DZIEŃ PO DNIU NISKIE CENY

## Deska trójwarstwowa „Jesion”

PARQUET style



- z drewna naturalnego
- 3 lamelowa
- bezklejowa
- dł. 1,08m



\* Oferta ważna do wyczerpania zapasu. Cena za opak.: (1,572m<sup>2</sup>) 131,00 PLN.

Z KARTĄ KREDYT 0%



NAWET DO 50 DNI



# 83<sup>33</sup> — m<sup>2</sup>



# castorama

**Budujesz Remontujesz Urządzasz**

**ZAPRASZAMY:** Pon.-Pt. 7.00 - 21.00; Sob. 8.30 - 20.00; Niedz. 10.00 - 19.00  
 GDAŃSK OSOWA, przy obwodnicy, tel.: 058 52 22 100, fax: 058 52 22 200  
 GDAŃSK OLIVA, Al. Grunwaldzka 262, tel.: 058 51 14 100, fax: 058 51 14 200  
 RUMIA, ul. Grunwaldzka 5, tel.: 058 67 97 100, fax: 058 67 97 200  
[www.castorama.com.pl](http://www.castorama.com.pl)



## Coelho na Syberii

Paulo Coelho, pisarz z pierwszej dziesiątki najlepiej sprzedających się autorów, urzeczywistnił marzenie swego życia: wczoraj wyruszył w podróż koleją transsyberyjską.



oddanie aury „księstwa na wygnaniu”, redakcji paryskiej „Kultury”.

Fot. materiały promocyjne

## Nadbałtyckim Centrum Kultury w wygnaniu

Praskiego, prezydenta RP na emigracji, czy Lidii Ciołkoszowej, wybitnej działaczki PPS. Sam autor zdjęć, architekt i pucysta, też jest wygnańcem, od 1960 r. mieszka za granicą. 17 maja w środę o godz. 17 w Ratuszu Staromiejskim odbędzie się dyskusja z udziałem autora zdjęć oraz Piotra Kłoczowego, wicedyrektora Muzeum Literatury im. Adama Mickiewicza w Warszawie, kuratora serii „Archiwum Kultury”, także Wojciecha P. Dudy, redaktora naczelnego „Przeglądu Politycznego”. Celem wystawy i spotkania jest pokazanie aury, atmosfery twórców, twórców i gości owego „księstwa na wygnaniu”. Przepo-

mnienie, czym ono było dla kolejnych pokoleń Polaków - mówi Wojciech Duda. - Sam pamiętam wywiad Barbary Toruńczyk z Giedroyciem z początku lat osiemdziesiątych, gdzie to Maisons-Laffitte ukazało mi się jako taka wyjątkowa, tajemnicza, barwna wspaniała siedziba intelektualno-polityczna Polski niepodległej na emigracji - dodaje.

Duda przypomina, że na wniosek Jana Rokity Sejm przyjął uchwałę, ustanawiającą roku 2006 Rokiem Giedroycia.

Wystawę można zwiedzać w Ratuszu Staromiejskim do końca maja w godz. od 10 do 18. Wstęp wolny.

Barbara Madajczyk-Krasowska

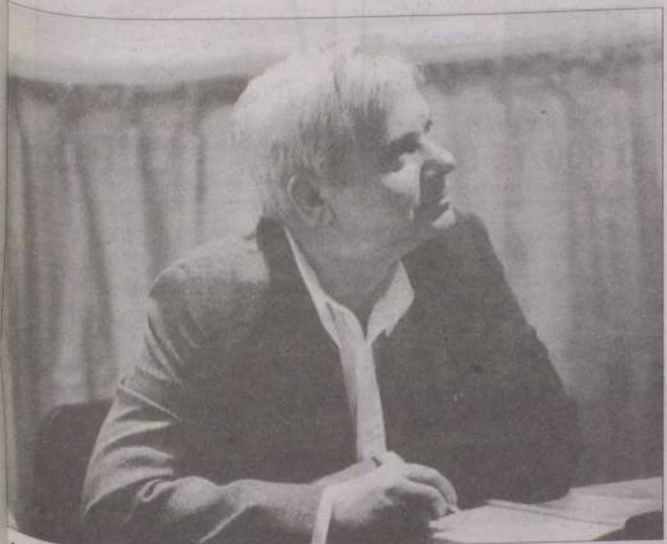

Ignacy Herbert

Fot. materiały promocyjne

## Akcja. Na rzecz „S” Zaangażowani

Zazwyczaj mówimy o roli robotników w Sierpniu 1980 roku, i słusznie, ale tym razem chcemy przypomnieć o zaangażowanych w ten ruch pisarzach, poetach, malarzach, aktorach i ludziach nauki - mówił wczoraj Stefan Figlarowicz, kierownik Gdańskiej Galerii Fotografii, otwierając nowy ogólnopolski projekt „Artyści i naukowcy na rzecz „Solidarności” w latach 1980-1990”. Projekt realizowany jest pod patronatem marszałka Senatu Bogdana Borusewicz (przy okazji przypomniano, że Borusewicz jest absolwentem Liceum Plastycznego w Orłowie), przy współpracy z Ministerstwem Kultury i Dziedzictwa Narodowego, w ramach szerszego projektu „Patriotyzm Jutra”. Celem projektu jest dokumentowanie udziału artystów i naukowców oraz stowarzyszeń i instytucji związanych z „Solidarnością”. Dla organizatorów tak samo ważne są wspomnienia i refleksje zarówno twórców, jak i uczestników tych wydarzeń.

Inicjatorzy akcji apelują do wszystkich o materiały archiwalne z tamtych lat. Kontakt: Gdańska Galeria Fotografii, tel. 301-71-47, e-mail ggf@muzeum.narodowe.gda.pl

Barbara Szczepuła

## Akcja. Europejska noc muzeów

# Biesiada z duchami



Fot. Przemek Świdorski

## Ubiegłoroczna noc w Muzeum Narodowym.

Pojawią się duchy zbrodniarzy, a dla amatorów jeszcze mocniejszych wrażeń przygotowano rekonstrukcję egzekucji. Wszystko to w promocji, za jedną złotówkę.

Nocą 20 maja rozpoczyna się europejska Noc Muzeów. W tym roku weźmie w niej udział ponad 1500 muzeów. Gdańsk uczestniczy w Nocy po raz drugi. Nocna wędrówka po muzeach ma smak czegoś niezwykłego. Nawet „Sąd Ostateczny” Memlinga inaczej wygląda o północy.

## Po salach i krużgankach

- Tym razem stawiamy na intymną atmosferę - uchyla rąbka tajemnicy Małgorzata Paszyłka-Głaza z Muzeum Narodowego. - Wędrując nocą po muzealnych salach i krużgankach, porozmawiamy o kulturze stołu i modzie w dawnym Gdańsku. Punktem kulminacyjnym będzie nieznan w Polsce film o Rembrandcie.

W Zielonej Bramie czekać będzie wystawa grafik Daniela Chodowieckiego i etudy teatralne odgrywane w mansjonach. W oliwskim Pałacu Opatów można będzie otrzymać swój portrecik, namalowany przez studenta Akademii Sztuk Pięknych. W Galerii Fotografii odbędzie się kiermasz prac słuchaczy studium i poszukiwanie ducha teścia w dagerotypie. Pokaz starych, dziwnych fotografii rozpocznie się o godz. 22. W Etnograficznym zorganizowany zostanie kiermasz sztuki ludowej, rzeźby, haftowania, malowania na szkle i degustacja wypieków kaszubskich (w godz. 12-21). Osobny program ma też Muzeum Hymnu Narodowego w Będzynie.

## Wypleść kolczugę

- Mam nadzieję, że wszyscy zostaną zadziwieni tym, co przygotowaliśmy - mówi Olga Krukowska z Muzeum Archeologicznego. - Gości czekają koncerty muzyki średniowiecznej i barokowej, czytanie poezji trubadurów oraz pokaz rzemiosła średniowiecznego. Będzie można tkąć, wyplatać

sieć, przymierzyć kolczugę lub helm, a z wieży widokowej obejrzymy panoramę Gdańska.

Centralne Muzeum Morskie zabierze nas w podróż w czasie. W Żurawiu usłyszymy rodzinne opowieści o osiemnastowiecznym Gdańsku.

## Wiosłem pisane

- Otwieramy również Skład Kolonialny - zaprasza Krystyna Stubińska z CMM. - Opowieści „Wiosłem pisane” snuć będzie flisak razem z... tajemniczą nieznajomą.

Zapewne przed Żurawiem klębić się będzie tłum. Aby umilić oczekiwanie, otwarta zostanie kawiarenka, a afrykańskie rytmy zagra grupa Münchhausena. Pojawią się sklepiki z pamiątkami, a żurawnik Rafał bić będzie pamiątkowe monety.

- Każdy z gości, który kupi bilet za złotówkę, otrzyma niespodziankę - zdradza pani Krystyna.

## Będzie groźnie

- Będzie niebezpiecznie - ostrzega Monika Kryger z Muzeum Historycznego Miasta Gdańska. - Spodziewamy się najazdu duchów przeszłości. Zwiedzający poznają drugie oblicze Ratusza z jego sądowiczno-egzekucyjną przeszło-

ścią. Spodziewamy się lunatycznego tańca „Dance macabre”: spotkań z blakającymi się duchami zbrodniarzy, które mogą zaczeplać zwiedzających i wykrzykiwać pogroźki. A w Dworze Artusa czekać będzie biesiada.

W Centrum Sztuki Współczesnej „Łaźnia” zostaną zorganizowane trzy multimedialne wystawy. O godz. 18 cieleśną muzykę zagra Jeff Gburak. Zapraszają też Instytut Sztuki Wyspa i Muzeum Sopotu.

Grażyna Antoniewicz

## Nocny rozkład jazdy

Centralne Muzeum Morskie - godz. 19.00 - 01.00 - wstęp 1 zł

Centrum Sztuki Współczesnej Łaźnia, ul. Jaskółcza 1 - godz. 17.00 - 01.00 - wstęp 1 zł

Muzeum Archeologiczne - godz. 19.00 - 01.00 - wstęp bezpłatny

Muzeum Narodowe - godz. 12.00 - 01.00 wstęp 1 zł

Muzeum Historyczne Miasta Gdańska - 19.00 - 01.00 wstęp 4 zł

Muzeum Sopotu - 19.00 - 01.00 - wstęp 1 zł

Instytut Sztuki Wyspa - 19.00 - 01.00 - wstęp 1 zł.

P R O M O C J A

## Naszemiasto.pl



## Akcja społeczna



Pomorski Kurator Oświaty Adam Krawiec odpowie na Państwa pytania.

Czat dziś o godz. 14

gdansk.naszemiasto.pl

partner wp.pl

Refleksje nad ostatnimi występami gdańskich sportowców, czyli trudnościach żuźlowców GKŻ i nieudanym starcie do MP rajdowców, we wtorek w magazynie „Motorsport”, w którym także coś dla sympatyków samochodów tuningowanych.

## Hit dnia



### Spisek doskonały

■ **POLSAT, godz. 20.50**  
■ **Dramat, USA 1999**  
■ **reż. Mike Barker**  
■ **wyk. Alessandro Nivola, Reese Witherspoon, Josh Brolin, Michael G. Hagerty, Jonathan McMurtry, Terrance Sweeney (120 min)**  
Nick (Alessandro Nivola) wpadł w pułapkę bezradnej pracy w okropnym miasteczku. Jedyną jego pociechą jest uroczą przyjaciółkę Lissa (Reese Witherspoon). Pewnego dnia decyduje się na, z pozoru łatwy, rabunek w lokalnym banku. Niestety, napad kończy się jeszcze większymi problemami. Na domiar złego w kłopoty wpada najlepszy kolega Nicka, Bryce (Josh Brolin).

## Film



■ **TVP 1**  
**20.15 Atak szarańczy**  
- film katastroficzny, USA 2005  
Maddy Rierdon współpracuje z departamentem rolnictwa i nadzoruje badania w laboratorium rządowym. Kobieta dowiaduje się od dr. Axelroda, że udało mu się wyhodować bardzo groźną krzyżówkę szarańczy. Choć Maddy wyrzuca go z pracy i próbuje przekonać władze do zamknięcia laboratorium, za sprawą jednego z pracowników owady wydostają się na wolność.

## TVP 1



### Agentka o stu twarzach

5.20 Moda na sukces (2839) 5.40 Wstaje dzień 5.45 Tak jak w Unii 6.00 Kawa czy herbata? 8.00 Wiadomości 8.15 Wyjście na zakupy 8.19 Prosto w oczy 8.35 Smoczek opowieści - serial animowany 9.05 Zygzyki: Granica 9.35 Ważne przemiany (13) 10.05 Nieustraszone (20) 10.50 Recepty Jedyńki: Moja głowa! 11.05 ZUS dla ciebie 11.14 Telezakupy 11.45 Agrobiznes 12.00 Wiadomości 12.10 Klan (1098) 12.35 Plebania (706) 13.00 Jaka to melodia? 13.25 Sąsiedzi 13.55 Na celowniku 14.05 Pod kłosem, czyli prognoza pogody: Wietrzna trąba 14.20 Świat według Einsteina 14.25 Rewizja nadzwyczajna: Zamach stanu Piłsudskiego 14.50 Był taki dzień 15.00 Wiadomości 15.10 Wiedźmy (9) 16.00 Moda na sukces 16.50 Sportowy Express 17.00 Teleexpress 17.20 Na celowniku 17.35 Klan (1103) 18.00 Jaka to melodia? 18.30 Plebania (711) 19.00 Wieczorynka: Muminki 19.30 Wiadomości

## TVP 2



### M jak miłość

6.05 Złotopolscy (405) 6.30 10 minut tylko dla siebie 6.40 Moly (9) 7.05 Telezakupy 7.20 Od przedszkola do Opola: Piosenki Henryka Jabłońskiego - program dla dzieci 7.50 Martin Morning - serial dla dzieci 8.05 Detektyw w sutannie (9) 9.00 Pytanie na śniadanie 10.00 Panorama 11.00 Panorama 11.10 M jak miłość (337) 11.55 10 minut tylko dla siebie 12.10 Kochaj mnie - serial dokumentalny 12.25 Telezakupy 12.45 Święta wojna (152) - serial komediowy 13.15 Co ci dolega?: Paskudni uzdrowiciele 14.10 Lokatorzy (107) 14.35 Znaki czasu 15.00 Wydarzenia, wydarzenia 15.10 Gliniarz i prokurator (13) 16.00 Panorama 16.15 M jak miłość (413) 17.05 Dla niesłyszących: Kulisy serialu „M jak miłość” 17.15 Zorro (31) 17.40 Z kabaretowego archiwum 17.58 Pogoda dla alergików 18.00 Program lokalny 18.30 Panorama 19.00 Jeden z dziesięciu - teleturniej 19.35 Telewizyjne Wiadomości Literackie

## TVP 3



### Córki McLeoda

6.30 Ginące cywilizacje 7.25 Książki z górnej półki 7.30 Kurier 7.45 Panorama, pogoda 7.55 Dzień dobry, tu Gdańsk 8.30 Kurier 8.35 Kurier gospodarczy 8.48 Gość dnia 9.00 Mistrzowie gitary 9.30 Kurier 9.45 Kurier gospodarczy 9.55 Przystanek praca 10.10 Telezakupy 10.30 Kurier 10.45 Telekurier 11.15 Gość dnia 11.30 Kurier 11.45 Współczesność powstała 50 lat temu 12.10 Okiem mistrza 12.30 Kurier 12.35 Ginące cywilizacje 13.30 Kurier 13.45 Na skrzydłach Ikara 14.15 Reportaż Trójki 14.30 Kurier 14.45 Regiony kultury 15.00 Świat - magazyn 15.30 Kurier 15.45 Mistrzowie gitary 16.10 Rozmowa dnia 16.30 Kurier 16.45 Panorama, pogoda, sport 17.00 Magazyn słupski 17.15 Tygodnik gospodarczy 17.30 Kurier 17.50 Rozmowy o nadziei 18.00 Panorama, pogoda, sport 18.30 Masz prawo być bezpieczny 19.05 Motorsport 19.20 Kość niezgody (powt.) 19.45 L jak las

## TVN



### Magda M.

6.10 Uwaga! 6.30 Telesklep 7.10 Sędzia Anna Maria Wesołowska - dokument fabularyzowany 8.10 W-11 wydział śledczy - dokument fabularyzowany 8.50 Wykręć numer - teleturniej 10.00 Salon gier - teleturniej, prowadzenie Agnieszka Wróblewska, Olimpia Ajakaiye, Irek Bieleninik 10.50 Na Wspólnej (647) - serial obyczajowy, wyk. Tomasz Schimschneider 11.20 Detektywi - dokument fabularyzowany 11.50 Rozmowy w toku: Okłamuje dziecko, bo muszę! - talk show, prowadzenie Ewa Drzygza 13.00 Medicopter 117 (1) - serial sensacyjny, wyk. Rainer Grenkowitz 14.00 Na celowniku (10) - serial sensacyjny, wyk. Jack Scalia 15.00 Barwy grzechu (89) - telenowela 16.00 Fakty popołudniowe 16.15 Sędzia Anna Maria Wesołowska - dokument fabularyzowany 17.15 Rozmowy w toku - talk show 18.25 Detektywi - dokument fabularyzowany 19.00 Fakty 19.30 Sport 19.40 Pogoda 19.45 Uwaga! - magazyn

## Polsat



### Boston Public

6.00 Wstawaj! Gramy! 6.45 TV market 7.00 Adam i Ewa (72) 7.30 Przygody Jackie Chana - serial animowany 8.00 Miodowe lata (107) - serial komediowy 8.45 Gra w ciemno 9.45 Boston Public (62) 10.45 Quizmania - teleturniej 11.45 TV market 12.00 Daleko od noszy (42) - serial komediowy, wyk. Krzysztof Kowalewski 12.30 Samo życie (705) - serial obyczajowy, wyk. Edyta Olszówka 13.15 Miodowe lata (108) - serial komediowy, wyk. Dorota Choteczka 12.30 Samo życie (705) - serial obyczajowy, wyk. Aneta Zajac 14.45 Kochaj mnie, kochaj! (11) - serial obyczajowy, wyk. Anna Powierza 15.45 Wydarzenia - wiadomości 16.10 Interwencja - cykl reportaży 16.35 Świat według Bundy (178) - serial komediowy 17.05 Gra w ciemno - program rozrywkowy 18.05 Pierwsza miłość (288) - serial obyczajowy 18.50 Wydarzenia 19.30 Samo życie (706) - serial obyczajowy, wyk. Edyta Olszówka

## TV 4



### Zagadka proroka

5.50 Sztukateria 6.15 Kinomania 6.30 VIP 6.55 Muzyczne listy - magazyn muzyczny 7.55 TV market 8.25 Pokemon - serial dla dzieci 8.55 Kachorra to ja (106) - serial obyczajowy 10.00 Cała prawda - niezwykle historie zwykłych ludzi - talk show 11.00 Strażnik Teksasu (83) - serial sensacyjny 12.00 Kasa na bank - teleturniej 13.05 Przetrawianie - teleturniej, prowadzenie Paweł Orleański 13.50 Muzyczne listy - magazyn muzyczny, prowadzenie Paulina Sykut i Marta Leleniewska 14.40 Kasa na bank - teleturniej 15.10 Pokemon - serial dla dzieci 15.40 Dekoratornia - dokument fabularyzowany Polska 2005, reż. Elżbieta Kuźniacka 16.10 Kachorra to ja (107) - serial obyczajowy, wyk. Natalia Oreiro, Pablo Rago 17.15 Cała prawda - niezwykle historie zwykłych ludzi - talk show, prowadzenie Katarzyna Adamczyk 18.15 Przetrawianie - teleturniej, prowadzenie Paweł Orleański 19.00 Strażnik Teksasu (84) - serial

20.15 W krainie dreszczowców: Atak szarańczy - film katastrof., USA 2005, reż. David Jackson, wyk. Lucy Lawless  
21.50 Sprawa dla reportera  
22.30 Był taki dzień: 16 maja  
22.45 Wiadomości  
22.55 Archiwum - akta zbrodni  
23.25 Obserwator wojskowy  
23.40 Agentka o stu twarzach (18)  
0.25 Ślady, tropy, znaki: Telefonaria  
1.05 Boski Michał Anioł -  
1.30 Był taki dzień: 16 maja  
2.05 Zakończenie programu

20.05 M jak miłość (414)  
21.00 Kulisy „M jak miłość”  
21.10 Mag. Ekspresu Reporterów  
22.00 Panorama  
22.20 Biznes  
22.25 Sport-telegram  
22.50 Wieczór filmowy Kocham kino: Zabawy z bronią - film dokumentalny  
0.50 Wieczór filmowy Kocham kino: Kabaret - musical, USA 1972, reż. Bob Fosse, wyk. Liza Minnelli, Michael York, Helmut Griem, Joel Grey  
2.55 Zakończenie programu

20.00 Telekurier  
20.30 Kurier  
21.00 Echa dnia  
21.30 Kurier gospodarczy  
21.45 Panorama, pogoda  
22.00 Galeria Marka Karewicza  
22.15 To jest temat  
22.30 Kurier, sport, pogoda  
23.00 Wielcy duchem - Billy Graham - serial dokumentalny  
0.00 Córki McLeoda (20)  
0.50 Telekurier  
1.15 Kurier, sport, pogoda  
1.40 Echa dnia  
2.05 Zakończenie programu

20.15 W-11 wydział śledczy - dokument fabularyzowany  
20.55 Na Wspólnej (648)  
21.30 Magda M. (26)  
22.30 Teraz my! - talk show  
23.15 Tajemnice Smallville (19) - serial fantastyczny, wyk. Tom Welling, Kristin Kreuk  
0.15 Detektywi (6) - dokument fabularyzowany  
0.45 Uwaga! - magazyn  
1.05 Nocne igraszki - program rozrywkowy  
2.05 Telesklep - reklama  
2.30 Nic straconego

20.15 O rety! Kabarety!  
20.50 Spisek doskonały - dramat krym., USA 1999, reż. Mike Barker, wyk. Alessandro Nivola, Reese Witherspoon  
21.55 Studio Lotto (w przerwie filmu)  
22.50 Boston Public (63)  
23.50 Biznes Wydarzenia  
0.15 Pasjonaci  
0.40 Kuba Wojewódzki  
1.30 Dziewczyny w bikini  
2.30 Wiadomości sportowe  
4.30 Love TV  
5.30 Zakończenie programu

20.00 Kronika nie z tej ziemi (21)  
21.00 Millennium (1) - serial sensacyjny  
22.00 Drogówka  
22.35 Zagadka proroka - thriller USA 1999, reż. David Worth, wyk. Dennis Hopper, Stephanie Zimbalist, Robert Yocum, Joe Penny  
0.50 Kasa na bank - teleturniej  
1.50 Biznes wydarzenia  
2.10 Muzyczne listy  
3.00 FIFA Futbol Mundial  
3.25 V-Max  
3.50 Zakończenie programu

Wszystkie programy na cały tydzień w piątkowym dodatku oraz w Internecie [www.telemagazyn.pl](http://www.telemagazyn.pl)

## dokumentalny



■ **TVP 2**  
**22.50 Zabawy z bronią**  
- film dokumentalny, USA 2002  
Przestępczość wśród nieletnich to dziś w mediach temat numer jeden. Coraz częściej sięgają oni po broń. W 1999 roku w szkole średniej w amerykańskim mieście Columbine zostało zastrzelonych dwunastu uczniów i jeden nauczyciel. Zabójcami byli dwaj niczym niewyróżniający się nastolatki. W blisko dwugodzinnym filmie reżyser Michael Moore stara się znaleźć odpowiedź na pytanie, dlaczego doszło do tej tragedii.

## Sport

■ **EUROSPORT**  
9.00 magazyn piłkarski: Eurogole  
10.00 Piłka nożna: Liga Mistrzów  
11.00 Piłka nożna: Liga Mistrzów  
12.30 Eurogole  
13.30 Kolarstwo: Giro d'Italia 10. etap  
17.00 Tenis: Turniej WTA w Rzymie 2. dzień  
18.30 Piłka nożna: Kolumbia - Holandia Turniej drużyn do lat 21 w Tulonie - faza grupowa  
20.15 Piłka nożna: Piłka nożna  
20.30 Piłka nożna: Francja - Meksyk Turniej drużyn do lat 21 w Tulonie - faza grupowa  
22.15 Boks: G. Johnson - R. Hall Walka w wadze ciężkiej - turniej międzynarodowy w Hollywood  
■ **POLSAT Sport**  
7.00 Piłka nożna: Polska - ZSRR Mistrzostwa Świata 1982  
12.00 Piłka nożna

▲ **„Kraina szczęścia” - melodramat, USA/Norwegia 2004, CANAL+, godz. 14.35**  
Rok 1990. 17-letni Binh wychowuje się w Wietnamie. Matka Binh była kochanką amerykańskiego żołnierza. Bieda spowodowała, że młoda kobieta musiała oddać synka na wychowanie obcym ludziom. Binh jako nieślubne dziecko Amerykanina i Wietnamki był przez wiele lat upokarzany. Dorastając, stopniowo poznawał prawdę i w końcu postanowił odszukać rodziców. Najpierw wyruszył z rodzinnej wioski do Sajgonu, by odszukać matkę. Później, wraz z bratem Tamem, wyjeżdża do Ameryki, by poznać swojego ojca.  
▲ **„Krakus” „Księżniczki Malabaru” - dramat obyczajowy, Francja 2004, CANAL+, godz. 21.00**  
Współczesna francuska prowincja. 10-letni Tom stracił matkę. Jego oj-

## Filmy od A do Z

ciec postanawia przeprowadzić się do rodzinnego domu swoich rodziców. Tom zamieszkuje z dziadkiem, Gasparem. Rzadko widuje ojca, a jego niepokoje manifestują się licznymi lękami i dysleksją. Tom postanawia dowiedzieć się, co przydarzyło się jego matce, której ciała nigdy nie znaleziono. W czasie śledztwa chłopiec poznaje ekscentrycznych przyjaciół, a wśród nich pana Roberta ogarniętego obsesją odnalezienia skarbu ukrytego w rozbitym samolocie „Księżniczka Malabaru”.  
▲ **„Latamia” - komedia, Wielka Brytania 2004, HBO, godz. 16.30**  
Charlie Davidson osiągnął sukces zawodowy, ma dobrze prosperujące wydawnictwo, śliczną i mądrą dziewczynę i wszystko, czego dusza zapagnie. Jednak śmierć Petera, jego przyjaciela i współnika, zmienia całe życie Charliego. Uciekając

przed nieugiętymi wierzycielami, wyrusza na prowincję. Tam pragnie ukryć się w opuszczonej latarni morskiej. Nie wie, że zamieszkuje ją przedwzrostowe i tajemnicze postacie. Charlie będzie musiał zastanowić się nad sobą i poszukać prawdziwego sensu i celu w tym, co robi.

P R O M O C J A

**Prenumerata**

Dziennik Bałtycki

**91 gr\*** z bezpłatną dostawą do domu

Zamów już teraz!

**0 800 15 00 26**

\*cena kalkulowana dla prenumeraty rocznej

Naszemiasto.pl

**Lektura obowiązkowa**

[www.książki.naszemiasto.pl](http://www.książki.naszemiasto.pl)  
partner wp.pl



# TELE MAGAZYN

GWIAZDY Z BLISKA:  
**Tamara Arciuch** lubi grać czarne charaktery  
Co piątek nowoczesny i najbardziej czytelny przewodnik telewizyjny

**48** STRON  
**41** STACJI  
PIĄTEK 19 MAJA



## Hollywoodzki gwiazdor w Księdze Rekordów Guinnessa

Amerykański aktor Tom Hanks wpisany został do Księgi Rekordów Guinnessa. Jak podali wydawcy księgi, aktora doceniono za to, że w latach 1998-2002 zagrał kolejno w siedmiu filmach, które zrobiły w Stanach Zjednoczonych co najmniej po 100 mln dolarów.

Taniec z gwiazdami. Nie było niespodzianki podczas finału

## „Mroczki” górami!

Niespodzianki nie było. Ci, którzy uważnie śledzili głosowania publiczności, mogli przewidzieć, że zwycięzcami trzeciej edycji „Tańca z gwiazdami” zostaną Rafał Mroczek i Aneta Piotrowska z pomorskiego Pępowa. Dla młodego aktora to podwójny, a nawet potrójny sukces.

Otrzymał bowiem Kryształową Kulę, wtańczył sobie miłość swojej uroczej partnerki, a do tego w pięknym stylu zakończył dyskusję w mediach o zawiści między braćmi. Bliźniacy nie mają do niej powodów. Przedwczoraj Rafał wygrał w „Tańcu z gwiazdami”, a niespełna dwa tygodnie temu Marcin został zwycięzcą polsatowskiego „Show!Time”. Nie ma wątpliwości - w świecie polskiego show-biznesu bliźniacy są górami.

Wielkim przegranym programu okazał się Rafał Maserak. Już po raz drugi został - jak sam to określił - „srebrnym medalistą” w tańcu. Tancerz nie ukrywał, że bardzo mu zależało, by tym razem stanąć na najwyższym podium. Nie udało się, ale w przyszłości wszystko się może zdarzyć, bo czeka nas kolejna odsłona „Tańca z gwiazdami”.

Finałowy odcinek show obejrzało ponad 7 mln widzów. Tak wysoka oglądalność nie satysfakcjonuje jednak producentów. Na razie nieoficjalnie, ale już wiadomo, że powstanie czwarta edycja programu i jak się dowiedzieliśmy, twórcy show



Aneta Piotrowska i Rafał Mroczek swoim tańcem podbili serca milionów widzów w całej Polsce. Fot. KAPiP

szukują w niej specjalne niespodzianki, które mają przyciągnąć przed telewizory jeszcze więcej widzów. Kolejnej serii programu możemy się spodziewać jesienią tego roku, a na razie fani tańca mogą oglądać swoich ulubieńców na żywo. Kasia Ci-

chopek, Małgosia Foremniak, Agnieszka Rylik, Piotr Gąsowski, Conrado Moreno, Rafał Mroczek, Ola Kwaśniewska i Joasia Jabłczyńska już od 28 maja zatańczą w jedenastu polskich miastach. Zaczną od Gdańska. Magda Popek

Podsumowanie trzeciej edycji „Tańca z gwiazdami”, wywiad ze zwycięską parą oraz listę prawdopodobnych uczestników czwartej edycji show opublikujemy w sobotnim „Wieczorze Wybrzeża Weekend”.

## Horoskop

### Baran (21 III-20 IV)

Okaz dziś komuś zrozumienie i nie męcz go nieuzasadnionymi pretensjami. Jeśli jesteś niezadowolony, zostaw to lepiej dla siebie.

### Byk (21 IV-21 V)

Mówienie czułych słów nie jest ostatnio twoją mocną stroną. Czas to zmienić, bo pewnego dnia możesz zostać sam.

### Bliźnięta (22 V-21 VI)

Nie wchodź w konflikty, unikaj spieć w pracy. Potrzeba ci teraz spokoju, a nie szarpaniny, która źle odbije się na twoim życiu osobistym.

### Rak (22 VI-22 VII)

Ktoś docenia twoją pomoc i oddanie. Co prawda czekasz cały czas na słowo „dziękuję”, ale czasami ważniejsza jest satysfakcja z dobrze spełnionego obowiązku.

### Lew (23 VII-22 VIII)

Nie ma sensu zazdrościć komuś, kto wybrał zupełnie inną drogę życiową. Nie skupiaj się nie na pustym zastanawianiu się - co by było, gdyby...

### Panna (23 VIII-22 IX)

Nie ma sensu wracać do przeszłości. Dlatego nie wiąż poważnych planów z osobą, z którą kiedyś byłeś bardzo blisko. To już nie wróci.

### Waga (23 IX-23 X)

Jeśli będziesz postępował uczciwie, możesz być spokojny. Nie dostaniesz co prawda awansu z dnia na dzień, ale za to nie będziesz mieć zacieklonych wrogów.

### Skorpion (24 X-22 XI)

Unikaj używek. Twoja kondycja i tak pozostawia wiele do życzenia. Lepiej zadbać o zdrowie, a nie faszeryj się dawkami kawy i papierosów.

### Strzelec (23 XI-21 XII)

Jeśli czujesz się zmęczony, pomyśl o kilku dniach wypoczynku. Firma sobie bez ciebie poradzi. Daj odpocząć skołatanym nerwom.

### Koziorożec (22 XII-20 I)

Nie uciekaj przed odpowiedzialnością! Musisz podjąć decyzje, które będą miały ogromny wpływ nie tylko na twoje życie.

### Wodnik (21 I-20 II)

Jeśli masz do kogoś uzasadnione pretensje, nie szukaj zemsty na siłę. Ta osoba i tak poniesie klęskę.

### Ryby (21 II-20 III)

Zrób gruntowany porządek w swojej głowie. Zastanów się, czego naprawdę chcesz i porozmawiaj o tym z partnerem i przyjaciółmi.

## Eliminacje do Sopot Festiwalu Zawalczą o Słowiki

Znamy już dziesiątkę wykonawców, którzy zawalczą o Bursztynowego Słowika i Słowika Publiczności tegorocznego Sopot Festiwalu.

W półfinale w Operze Leśnej wystąpi tylko połowa wykonawców z eliminacji. Piosenki będą emitowane w dniach 5-23 czerwca na antenie Radia Zet, a zwycięska piątka zostanie wyłoniona w głosowaniu słuchaczy. Najlepsza piosenka weźmie udział w głównym konkursie.

Słuchacze będą wybierać pomiędzy „Pozwól żyć” Gosi Andrzejewicz, „Tylko mnie Kochaj” Goyi, „Just Call Me” Jet Set, „Policeman” Jamala, „Ma-

gnesem” Reni Jusis, „Wstawaj” Mezo/Tabb i Mieczysława Szczeniaka, „Za każdy uśmiech twój Sumptuastic, „Z każdym twym oddechem” Stachurski’ego, „Wciąż jeszcze wierzę w nas” Sławka Uniatowskiego i „Bezczasem” Szymona Wydry. Wiadomo już, z kim z zagranicy będzie konkurować polski finalista. Na liście znalazły się: Arash, Brainstorm, Amy Diamond, Mattafix, Helena Papparizou i Simon Webbe. Dwoje z wykonawców - Brainstorm i Papaizou - mają na swoim koncie zwycięstwo w konkursie Eurowizji. Konkurencja jest więc silna. (tor)

O tym się mówi. Muzułmanie i katolicy wspólnie przeciw „Kodowi da Vinci”

## Pałą powieść na ulicach Bombaju

Federacja indyjskich sunnickich duchownych muzułmańskich zapowiedziała wczoraj, że wesprze protesty katolików przeciwko rozpowszechnianiu w Indiach filmu „Kod da Vinci”.

- Święty Koran uznaje Jezusa za proroka. To, co mówi książka „Kod Leonarda da Vinci”, jest obrazą zarówno dla chrześcijan, jak i muzułmanów. Indyjczy muzułmanie pomogą swym chrześcijańskim braciom w protestach przeciwko temu atakowi na nasze wspólne przekonania religijne - powiedział Maulana Mansoor Ali Khan, sekretarz generalny Ogólnoindyjskiej Sunnickiej Rady Ulemów.

W Indiach protesty przeciwko filmowi „Kod da Vinci” nie nabrały na razie większej skali,

ale kilka stowarzyszeń katolickich zapowiedziało organizowanie demonstracji ulicznych.

- Będziemy pikietować kina wyświetlające film. Jesteśmy bardzo urażeni i bardzo rozgniewani - powiedział Dolphy D'Souza, rzecznik Zgromadzenia Katolików Bombaju, które liczy 40 tys. zarejestrowanych członków.

Działacze wspólnot muzułmańskiej i katolickiej spotkali się w sobotę w Bombaju z politykami i przedstawicielami policji, wzywając władze do wstrzymania wyświetlania filmu. Grupy protestujących przemarszerowały ulicami miasta, paląc egzemplarze „Kodu Leonarda da Vinci”.

- Jeśli rząd niczego nie zrobi, spróbujemy naszych sposobów zablokowania pokazów filmu.

Jesteśmy przygotowani na gwałtowne protesty w Indiach, jeśli zajdzie taka potrzeba - oświadczył Syed Noori, prezes bombajskiego muzułmańskiego ośrodka kulturalnego Raza Academy.

Według powieści Dana Browna „Kod Leonarda da Vinci” i nakręconego na jej podstawie filmu, Jezus Chrystus był mężem Marii Magdaleny, a potomkowie tego związku mają żyć do dzisiaj - co chrześcijaństwo jakoby konsekwentnie zataja. Ta fundamentalna sprzeczność z Nowym Testamentem spowodowała, iż sekretarz watykańskiej Kongregacji Nauki Wiary, arcybiskup Angelo Amato wezwał katolików do bojkotu filmu, o czym pisaliśmy już na naszych łamach. (I, PAP)



Dan Brown obraził nie tylko katolików, ale i muzułmanów.

P R O M O C J A

## Matury w Dzienniku Bałtyckim



Sprawdź jak Ci poszło!

Już jutro testy z rozwiązaniami z historii



R E K L A M A

## Zakochaj się na wiosnę



Znajdź swoją drugą połowę

Zajrzyj do sobotniego „Wieczoru Wybrzeża”! Specjalna oferta biur matrymonialnych i klientów indywidualnych



Gdy chcesz stracić kilka kilogramów. Posłuchaj dietetyka

# Odchudzamy się!

Niemal każdy z nas przybiera w okresie zimowym średnio od 1,5 do 2 kg - w zależności od trybu życia, jaki prowadzimy. Dlaczego? O tej porze roku nasz organizm ma inne potrzeby. Zimą jada my więcej posiłków ciepłych, tłustych i gęstych zup, więcej węglowodanów. Dziś radzimy, jak schudnąć wiosną nie katując się dietami i nie zamęczając ćwiczeniami.

## Po pierwsze, przygotowanie

**Maria Fall-Ławryniuk**

dietetyk i terapeuta ruchowy

z Centrum Zdrowego Odchudzania „Sylwetka”

- *Przede wszystkim należy zmienić sposób odżywiania. W pierwszym etapie trzeba zregenerować organizm i oczyścić go z toksyn i złogów, które zalegają w przewodzie pokarmowym. Utrudniają one prawidłowe funkcjonowanie organizmu. Po kuracji oczyszczającej - np. za pomocą ziół, soków, owoców i warzyw czy monodiety zbożowej, każdy z nas musi zastanowić się, jakiej diety potrzebuje, a więc obliczyć swój indeks masy ciała, czyli BMI, ocenić swoją aktywność fizyczną i sprawdzić, ile kalorii dziennie potrzebuje, by zacząć tracić na wadze. Możemy to zrobić na własną rękę, korzystając z wzorów matematycznych lub poradzić się dietetyka. Warto sprawdzić rzetelnie swoje BMI, bo często, szczególnie młode osoby, które uważają, że są za grube, mają zaniżoną masę ciała. Jeżeli będą przekonane, że jest inaczej i zaczną się odchudzać, łatwo mogą popaść w anoreksję. Jeżeli jednak czujemy, że spódnica zrobiła się za ciasna, mamy brzuszki, którego wcześniej nie było, nie ulega wątpliwości, że mamy nadwagę i coś z tym trzeba zrobić. I w takiej sytuacji warto obliczyć sobie współczynnik masy ciała, by wiedzieć, jak ingerować w organizm - łagodną dietą i zwiększeniem aktywności fizycznej czy bardziej drastycznymi metodami. Nie ulega wątpliwości, że osoby otyłe powinny odchudzać się pod kontrolą specjalisty - lekarza, który się w tym specjalizuje, dietetyka, terapeuty od ruchu, choćby dlatego, że wspierają oni i motywują człowieka w trudnej walce z kilogramami. Oddając się w ich ręce możemy też mieć pewność, że cały proces odchudzania będzie przebiegał bez szkody dla zdrowia i da wymierne rezultaty. Leczenie nadwagi i otyłości składa się z wielu etapów i elementów, nie wystarczy przestać jeść, by schudnąć.*

## Obliczamy wskaźnik BMI

Liczy się go w bardzo prosty sposób. Aktualną wagę ciała dzielimy przez wzrost do kwadratu. Jeżeli np. kobieta waży 78 kg i ma 1,63 m wzrostu, to jej BMI wynosi:

$$78:(1,63 \text{ razy } 1,63) = 29$$

Prawidłowy BMI wynosi od 18,5 do 25. Wartość wskaźnika poniżej 18,5 wskazuje na niedowagę. Powyżej 25 to nadwaga. Wskaźnik BMI powyżej 31 świadczy o otyłości, a osoba, która go osiągnęła, wymaga intensywnego leczenia, ponieważ gwałtownie wzrasta ryzyko chorób zagrażających życiu.

## Indeks glikemiczny

Określa, w jakim stopniu dany produkt podnosi poziom cukru we krwi (im niższy wskaźnik, tym zdrowiej)

Produkty	IG
Bakłażany, brokuły, cukinia, czosnek, cebula	10
Salata, kapusta, pomidory, pieczarki	15
Gorzka czekolada	20
Surowa marchew, produkty mleczne, świeże owoce, soczewica, fasola	30
Chleb żytni pełnoziarnisty, płatki zbożowe, świeże soki owocowe	40
Ryż pełnoziarnisty brązowy, groszek zielony z puszki	50
Banan, makaron biały	60
Batony czekoladowe, kolorowe napoje gazowane, ryż biały, zapiekanki, gotowane ziemniaki	70
Marchew gotowana, miód, płatki kukurydziane	85
Purée ziemniaczane, chipsy	90



- W diecie najważniejsze jest to, by schudnąć bez szkody dla zdrowia - mówi nasz ekspert, Maria Fall-Ławryniuk.

Fot. Adam Warzawa

## Superdiety na wiosnę i lato 2006

### Dieta plaż południowych

Już sama nazwa tej diety - w oryginale - „south beach” kojarzy się wspaniale - z ciepłym morzem, palmami, słodkim lenistwem. Jej twórcą jest amerykański kardiolog, dr Agatston. Z założenia więc jest to dieta dobra dla naszego serca. Składa się z kilku faz:

■ W pierwszej (trwa dwa tygodnie) - rezygnujesz z jedzenia węglowodanów, ale za to jesz chude mięso (np. pierś kurczaka bez skórki, poledwice wołową, gotowaną szynkę wieprzową) oraz wszystkie gatunki ryb, jaja, chude sery, tofu, rośliny strączkowe, oliwę tłoczoną z oliwek, warzywa (np. brokuły, kapustę, kalafior, seler, ogórki, cukinię, zieloną sałatę, szpinak, pomidory). Produkty zakazane to: mleko, kefir, jogurt,

wszystkie rodzaje alkoholi, owoce i soki, buraki, marchew, kukurydza, ziemniaki, ryż, makarony, ciastka, płatki śniadaniowe, wszelkie pieczywo i napoje z kofeiną. W pierwszej fazie tej diety chudnie 4-6 kg.

■ W drugiej fazie możesz już jeść „dobre węglowodany”, np. razowe pieczywo i brązowy ryż oraz owoce. Zwykle trwa trzy tygodnie. Wprowadzamy do jadłospisu: owoce (ananasy, arbuzy, banany, soki nie za często), warzywa (drobną fasolkę, od czasu do czasu buraki, kukurydzę, marchew, ziemniaki), produkty zbożowe (pieczywo ciemne, makaron). Od czasu do czasu - lampka czerwonego wina a nawet słodczyce: dzemy niskosłodzone, lody, miód, gorzka czekolada.

■ Trzecia faza - służy utrzymaniu wagi. Może trwać tak długo, jak chcesz. Twoi sprzymierzeńcy to przede wszystkim warzywa i... woda! Możesz jeść na co masz ochotę pilnując jednak, by w jadłospisie przeważały produkty o indeksie glikemicznym poniżej 50.

### Plusy

Należą do nich: szybka utrata masy ciała, obniżenie poziomu cholesterolu, zmniejszające się ryzyko wielu schorzeń i to, że stosując ją nie musimy się głodzić. Pozwala schudnąć i utrzymać wagę.

### Minusy

Jest ich kilka. Zbyt rygorystyczne ograniczenie węglowodanowe w pierwszym etapie diety może spowodować przewlekłe zmęczenie

wskutek gwałtownego spadku poziomu glukozy we krwi. Zbyt małe spożycie węglowodanów złożonych może spowodować, w czasie wysiłku fizycznego, pobieranie energii do pracy mięśni z własnych białek ustrojowych.

### Podsumowanie

Dieta godna polecenia dla osób z wysokim poziomem cholesterolu, ale nie dla cukrzyków. I dla zdrowych - utrata 6 kg w ciągu dwóch tygodni stanowi niebezpieczną ingerencję w funkcjonowanie ustroju i grozi szybkim efektem jo-jo.

### Dieta Montignaca

Jej autor, M. Montignac, uważa, że tyje się od jedzenia produktów węglowodanowych (pieczywo, słodczyce). Błyskawicznie podnoszą one poziom cukru we krwi. Ty odczuwasz z tego powodu głód i tracisz kontrolę nad ilością tego, co jesz. Stosując ją, tracisz na wadze 0,5-1 kg tygodniowo. W trakcie jej stosowania ogranicza się spożywanie „złych” węglowodanów. Są to: cukier, słodczyce, dzemy, miód, słodzone napoje, biała mąka, ryż, ziemniaki, kukurydza, banany, gotowana marchew.

Węglowodany zalecane w diecie: nieoczyszczone zboża, ryż pełnoziarnisty większość owoców, warzywa z dużą ilością błonnika.

### Dieta Montignaca składa się z dwóch etapów

■ Pierwszy trwa 2-3 miesiące. Chudnie i możesz jeść: - na śniadanie: „dobre” węglowodany z małą ilością produktów białkowych lub w ogóle bez nich, pieczywo pełnoziarniste

### Już jutro



## Dyżur dietetyka!

Masz problem z nadwagą? Nie wiesz, jaką dietę wybrać? Maria Fall-Ławryniuk czeka na pytania w godz. 12-13.

Numer bezpłatnej infolinii 0 800 15 00 39.

Pytanie możesz zadać mailem: [opinie@prasa.gda.pl](mailto:opinie@prasa.gda.pl)



- na obiad - produkty bogate w białko i tłuszcz (sery, ryby, mięso)
- na kolację - węglowodany i białka: pieczywo i jogurt lub kefir, jajecznica z szynką; produkty bogate w błonnik i ubogie w białka zwierzęce i tłuszcze nienasycone.
- Drugi - stabilizuje wagę. Posiłki powinny składać się z produktów o indeksie glikemicznym poniżej 50.

**Ważne!**

Wykreśl z jadłospisu:

- pełne mleko, czekoladę, batony czekoladowe, orzechy laskowe, herbatniki, napoje kolorowe gazowane, mocną kawę i herbatę oraz piwo.
- Po posiłkach składających się z węglowodanów odczekaj trzy godziny, nim zjesz coś z tłuszczami, natomiast po spożyciu produktów tłuszczowych odczekaj cztery godziny, nim sięgniesz po węglowodany.
- Owoce jedz na czczo lub trzy godziny po posiłku.

**Plusy**

Nie głodujemy, chudniemy, wyrównujemy poziom cukru we krwi, obniżamy ryzyko chorób serca.

**Minusy**

Produkty należy dobierać bardzo starannie, dieta jest czasochłonna, zmusza do kontrolowania czasu od spożycia produktu węglowodanowego do spożycia kolejnego produktu. Trzeba znać na pamięć indeks glikemiczny.

**Sumując**

Efekt odchudzania zależy od właściwego doboru produktów spożywczych. Jeśli w diecie przeważają produkty o dużej zawartości błonnika, proces redukcji masy ciała postępuje szybciej. Błonnik zapewnia uczucie sytości przez długi okres i hamuje łaknienie. Dlatego również można polecać tę dietę chorym na cukrzycę oraz osobom z chorobami krążenia. Nie powinna być zalecana osobom ze schorzeniami układu pokarmowego, ponieważ bazuje na dużej ilości produktów strączkowych.

**Nie masz przekonania do diet?**

Możesz schudnąć tanio i bez wyrzeczeń. Chudnąć trzeba powoli, tygodniowo ok. 1 kilograma, a więc miesięcznie ok. 3-4. Osoby otyłe, powyżej 100 kg, mogą tracić miesięcznie 5 kg, bo taką stratę ich organizm zaakceptuje.

■ Po pierwsze - wykreśl z jadłospisu produkty bardzo słodkie i tłuste. Węglowodany proste, jak białe pieczywo - zastąp chlebem pełnoziarnistym, żytnim, razowym, które ma wiele cennych dla organizmu składników, w tym błonnika. Daje uczucie sytości przez dłuższy czas i poprawia perystaltykę jelit.

■ Zrezygnuj też z tłuszczu, który gołym okiem widać w wędlinach, mięsie. Zdejmuj skórkę (nawet najbardziej apetyczną) z kurczaka. Zmień technologię przygotowania potraw - zamiast smażyć czy panierować, gotuj je na parze, duś w folii. 100-gramowa porcja filetu drobiowego zawiera ok. 100 kcal, w jajku, mące i bulce - jest aż 300 kcal To kaloryczna bomba.

■ Staraj się jeść pięć posiłków w ciągu dnia - trzy główne i dwa mniejsze (drugie śniadanie i podwieczorek), nie podjadaj! Przekąski mają tylko jedno zadanie - utrzymać stały poziom cukru we krwi. Przy dłuższych przerwach między śniadaniem a obiadem, a nawet obiadem-kolacją, poziom cukru w ustroju się wyczerpie i nagle dostaniemy napadu wilczego głodu. Organizm będzie się domagał „szybkiego” źródła energii, a więc czegoś słodkiego i tłustego - batona, czekoladki, drożdżówki. Pozwolą one szybko wyrównać poziom cukru we krwi, poczujemy się lepiej, będziemy gotowi zrezygnować z obiadem. Tym sposobem wielu młodych ludzi zastępuje sobie główne, pełnowartościowe posiłki (śniadanie, obiad) wysokokalorycznymi przekąskami, pełnymi tłuszczu i cukru. Tak więc przerwy między posiłkami nie powinny być dłuższe niż 2,5-3 godziny.

■ Nasza dieta powinna być sycająca, czyli zawierać składniki odżywcze takie jak błonnik (nasyca) i chrom (hamuje apetyt na słodczyce), magnez (przyspiesza przemiany metaboliczne), wapń (również nasyca). Te wszystkie składniki znajdziesz w przetworach pełnomlecznych: serkach, twarożkach o niskiej zawartości tłuszczu. Odrobina tłuszczu jest niezbędna do przyswajania witamin A, D, E i K. Do jadłospisu na stałe trzeba wpisać ryby (dwa, trzy razy w tygodniu), mięso drobiowe (z warzywami), owoce i warzywa we wszelkiej postaci.

■ Nie wolno zapominać o piciu - dzienna porcja to 2 l płynów, szczególnie wody, herbaty zielonej i czerwonej, soków ze świeżych owoców (pół na pół z wodą), bez dodatku cukru. Skoncentrowane, mogą być agresywne dla naszego przewodu pokarmowego.

**A ziemniaki, ryż, kasza, makarony?**

Wbrew obiegowym opiniom są nam również potrzebne, ale powinny być dobre gatunkowo, nieoczyszczone, bogate w witaminy i składniki naturalne. One właśnie powinny stanowić podstawę naszej diety, ponieważ do 55 proc. zapotrzebowania energetycznego naszego organizmu czerpiemy właśnie z tych produktów. Dają uczucie sytości przez dłuższy czas, powinny więc znaleźć się w każdym posiłku. Gdybyśmy z nich zrezygnowali (są to węglowodany złożone), zjadalibyśmy więcej z tłuszczu lub białka, co wcale nie jest zdrowe. Nasz organizm czerpie energię z węglowodanów, trzeba mu je dostarczać, aby zredukować tkankę tłuszczową, ponieważ to one właśnie stanowią paliwo dające

energię niezbędną do spalania tłuszczu. Jest nawet przysłowie, które mówi, że „tłuszcze spalają się w ogniu węglowodanów”. Powinien to być jednak ziemniak w łupince jako dodatek do obiadu a nie fura ziemniaków polanych tłustym sosem.

**Gdy objadasz się wieczorem...**

Po pierwsze, zjedz przed wyjściem z domu solidne śniadanie, które powinno stanowić 30 procent tego, co zjadasz w ciągu całego dnia. Powinno być obfite, urozmaicone, dostarczyć energii. Wiele osób nie ma jednak rano apetytu. Zdaniem Marii Fall-Ławryniuk to efekt błędu żywieniowego - jedzenia później i obfitej kolacji. Jeżeli kładziemy się spać około północy, lekkostrawną kolacją powinniśmy zjeść o 19-20. Jeżeli ok. 22 - na ostatni posiłek możemy sobie pozwolić nie później niż o 18. Warto wiedzieć, że po godz. 17 przemiany metaboliczne w naszym organizmie ulegają spowolnieniu. Jeżeli więc najemy się późnym wieczorem, nie będziemy w stanie tego strawić przez noc. Jeszcze rano organizm będzie miał z tym mnóstwo pracy, nie będzie więc domagał się śniadania. Wpadniemy w błędne koło. Takie osoby najczęściej nie jadają śniadania, bo nie czują potrzeby, na drugie nie mają czasu, więc późny obiad czy kolacja są ich głównym posiłkiem. Uczucie głodu jest wielkie, staramy się więc zjeść dużo i szybko i długo nie czujemy się nasyć. Jemy, jemy i jemy... nic dziwnego - nasz organizm potrzebuje dziennie ok. 60 różnych składników odżywczych. Jeżeli mu ich nie dostarczymy, będzie się ich domagał mimo obfitego obiadu.

**Nie wolno się głodzić!**

Głodówka zaburza pracę organizmu, który funkcjonuje według prostej zasady - jeżeli jednego dnia nie dostanie pożywienia, to drugiego - gdy będziemy jeść normalnie - na wszelki wypadek zacznie gromadzić zapasy w tkance tłuszczowej, bo nie wie, czy trzeciego dnia dostanie tyle, ile potrzebuje. Organizm jest więc sprytny i nie daje się oszukać. Po kilku dniach głodówki zredukujemy co prawda wagę o kilka kilogramów, ale po powrocie do normalnego odżywiania, błyskawicznie to nadrobimy, bo organizm będzie się starał odbudować zapasy energetyczne (węglowodanów, białek i tłuszczu) i zgromadzić rezerwy na wypadek, gdyby znowu przyszło nam do głowy głodować. Na tym właśnie polega efekt jo-jo.

**Niepotrzebnie cierpisz**

Gdy się głodzisz, nawet przez pięć dni, tracisz początkowo tylko wodę. Następnie organizm sięga do zapasów białka i z nich czerpie energię, czyli zjada swoje własne mięśnie, a dopiero od jedenastego dnia zaczyna spalać tłuszcz.

**Stres i czekolada**

Niektóre osoby próbują rozładować stres za pomocą ciastka czy czekoladki. To błąd, za który płacimy kolejną fałdkę tłuszczu. Jeżeli jesteś zdenerwowany, nie sięgaj od razu po słodczyce. Zastosuj metodę czterech kroków.

- Wypij szklankę wody - czyli sięgnij po to, co najmniej kaloryczne.
- Może zadziała napar ziołowy lub herbata.
- Nadal czujesz napięcie nerwowe? Sięgnij po warzywa i owoce.
- Wciąż marzysz o czekoladzie? Zjedz mus albo jogurt.

Wypróbuj też inne sposoby radzenia sobie ze stresem; np. trening w klubie fitness.

**Propozycja prawidłowo zbilansowanej diety**

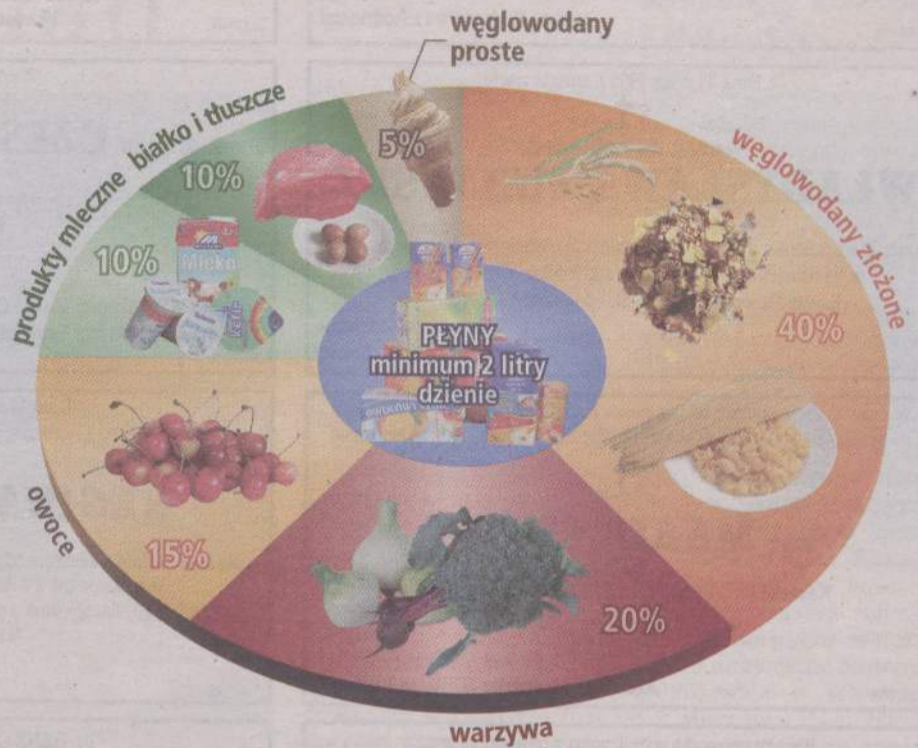

Źródło: M. Fall-Ławryniuk z Centrum Zdrowego Odchudzania „Sylwetka” w Sopocie

Info.: Kabron

**Czy można schudnąć bez ruchu**

Jeżeli chcemy schudnąć i przy okazji wymodelować sylwetkę, nie można siedzieć beczynnie. Wyśitek fizyczny jest niezbędny. Najlepszy i najzdrowszy jest trening kardio - serce powinno pracować w przedziale od 120 do 140 uderzeń na minutę. To tempo marszu czy ćwiczeń ukierunkowane jest na redukcję tkanki tłuszczowej. Nie chodzi tylko o ćwiczenia w klubach fitness, ale zwykły marsz, spacer, czyli ruch, który jest w zasięgu ręki i nic nie kosztuje. A więc:
 

- trzy razy dziennie fundujemy sobie marsz, nawet półtoragodzinny i pracujemy w rytmie naszego serca - 120-140 uderzeń
- nie wolno się zasapać - jeżeli przyspieszysz, dostaniesz zadyszki, organizm przestanie spalać tłuszcz i ponownie zacznie wykorzystywać białko z mięśni; nie trzeba się więc katować.

Zebrała Jolanta Gromadzka-Anzelewicz

**Licz kalorie**

Produkt	ilość/waga	Ilość kalorii (kcal)
Margaryna	1 łyż. od herbaty	36
Masło	1 łyż. od herbaty	36
Majonez	1 łyż. stołowa	101
Margaryna niskotłuszczowa	1 łyż. od herbaty	20
Jogurt odtłuszczony z owocami	1 opak.	114
Jogurt zwykły z owocami	1 opak.	36
Twaróg 4 proc. tłuszczu	59 g	49
Twaróg odtłuszczony	50 g	37
Ser żółty	15 g	34-65
Krakersy	1 szt.	45 l
Chleb z pełnym ziarnem	1 kromka	75
Bagietka	100 g	162
Drożdżówka	100 g	182
Tort owocowy	1 kawałek	176
Tort śmietankowy	1 kawałek	196
Szarlotka	1 kawałek	261
Pieczarki	100 g	30
Salata	30 g	4
Szczypiorek	10 g	2
Kukurydza	75 g	9
Marchew	100 g	41
Ziemniaki	100 g	80
Czerwona papryka	100 g	35
Rzodkiewki	5 szt.	7
Szparagi	100 g	25 l
Pomidor	1 szt.	17
Por	50 g	17
Płatki kukurydziane	100 g	375
Makarony włoski	100g	365
Ryż	50 g	



Kochanej Córce i Siostrze  
**WANDZIE JAKUBOWSKIEJ**  
i Jej Dzieciom  
serdeczne wyrazy współczucia z powodu śmierci

**MĘŻA i TATY**

składają  
Mama i Rodzeństwo z Rodzinami

758320A

„Nie umiera ten, kto trwa w pamięci żywych”  
Dr. **JERZEMU CZERMIŃSKIEMU**  
wyrazy szczerego współczucia z powodu śmierci

**MAMY**

składają  
Kierownictwo i pracownicy Katedry Towaroznawstwa  
i Ładunkoznawstwa Akademii Morskiej w Gdyni

762234A

„Nie umiera ten, kto trwa w pamięci żywych”  
Z głębokim żalem zawiadamiamy, że dnia 13 maja 2006 r.  
odszedł od nas Kochany Mąż, Ojciec, Dziadek i Pradziadek

ś. † p.  
**WIKTOR WOROŃ**  
Msza św. żałobna odprawiona zostanie 17 maja 2006 r. o godz. 12.00  
w kościele pw. św. Mikołaja w Gdyni.  
Pogrzeb odbędzie się tego samego dnia o godz. 13.30  
na cmentarzu Komunalnym w Pierwoszyńcu.  
Pograżona w smutku  
Rodzina

762435A

Dnia 23 maja 1996 r. zmarła nagle  
ś. † p.  
**prof. dr hab. med.**  
**WŁADYSŁAWA ZIELIŃSKA**

Dnia 23 maja 2006 r. w 10. rocznicę śmierci modlić się będziemy na mszy św.  
w Jej intencji w kościele pw. Matki Boskiej Częstochowskiej  
(Księża Pallotyń) przy ul. Skłodowskiej 3b o godz. 7.30.  
O czym zawiadamiają  
Siostry

735987A

Z powodu śmierci

**Prof. dr. hab. CZESŁAWA ZWIERZA**

serdeczne wyrazy głębokiego współczucia  
**RODZINIE**

składają  
Dyrekcja i współpracownicy  
Akademickiego Centrum Medycyny Morskiej i Tropikalnej,  
Samodzielny Publiczny Szpital Kliniczny Akademii Medycznej w Gdańsku

762321A

Z głębokim żalem zawiadamiamy, że dnia 13 maja 2006 r.  
odszedł od nas mój Kochany Mąż, Ojciec i Dziadek

ś. † p.  
**ROMAN KOTOŃSKI**  
lat 72

Msza św. żałobna odprawiona zostanie dnia 17 maja 2006 r.  
w kościele pw. św. Józefa o godz. 12.00.  
Pogrzeb tego samego dnia na cmentarzu parafialnym, Gdynia-Leszczynki  
o godz. 13.00.

Pograżona w smutku  
rodzina

762539A

W dniu 13 maja odeszła od nas nasza kochana koleżanka, przyjaciółka,  
wspaniały nauczyciel, wychowawca dzieci i młodzieży specjalnej troski

ś. † p.  
**mgr MARIA SZMYT**  
Malina  
Każdego dnia będzie nam Ciebie bardzo brakowało.  
Łączymy się w bólu  
z **RODZINĄ**

Koleżanki i koledzy z SOSW nr 1 w Gdyni

759208A

Dnia 14 maja 2006 r. zmarła

ś. † p.  
**REGINA WARCHOŁ**  
lat 71

Msza św. żałobna zostanie odprawiona 16 maja 2006 r. o godzinie 7.30  
w kościele pw. św. Antoniego w Gdańsku-Brzeźnie.  
Pogrzeb tego samego dnia o godzinie 10.30 na cmentarzu Srebrzysko  
w nowej kaplicy.

Pograżeni w smutku  
Mąż i Syn

762202A

Bóg tak chciał...  
Z głębokim żalem zawiadamiamy, że dnia 13 maja 2006 r.  
odszedł od nas Kochany Mąż, Tata, Teść, Dziadek i Pradziadek

ś. † p.  
**STANISŁAW BŁOCKI**  
lat 91

Pogrzeb odbędzie się dnia 17 maja 2006 r. o godz. 11.00  
na cmentarzu Łostowice.

Pograżona w smutku  
Rodzina

762621A

Wyrazy szczerego współczucia z powodu śmierci

**Pani IRENY PIJANOWSKIEJ**

długoletniej, zasłużonej Wiceprezes Powszechnej Spółdzielni Spożywców  
„SPOŁEM” w Sopocie

**RODZINIE** Zmarłej

składają  
Rada Nadzorcza, Zarząd oraz pracownicy „SPOŁEM” PSS w Sopocie

762362A

Dr. **HENRYKOWI NARLOCHOWI**  
serdeczne wyrazy współczucia z powodu śmierci

**OJCA**

składają  
anestezjologicy z Klinicznej

762064A

Z głębokim żalem zawiadamiamy, że dnia 11 maja 2006 r. odszedł od nas

ś. † p.  
**MAREK HENRYKOWSKI**  
lat 63

Pochowanie urny z prochami nastąpi 18 maja 2006 r. o godz. 13.00  
na cmentarzu w Makowie Mazowieckim.

Pograżona w smutku  
Córka z Rodziną

762569A

Wyrazy głębokiego współczucia  
Panu Profesorowi  
dr. hab. **ALFREDOWI CZERMIŃSKIEMU**  
z powodu śmierci

**ŻONY**

składają  
współpracownicy z Instytutu Organizacji  
i Zarządzania Uniwersytetu Gdańskiego

762318A

„Odpocznij utrudzone serce, które tak wszystkich kochało”  
Z głębokim żalem zawiadamiamy, że dnia 14 maja 2006 roku po nagrodę do Pana  
odeszła nasza Kochana Mamusia, Teściowa, Babcia i Prababcia

ś. † p.  
**MARTA BALEWSKA**  
z domu Czernasta  
lat 97

Msza święta żałobna zostanie odprawiona dnia 18 maja br. (czwartek)  
o godzinie 10.00 w kościele pw. Matki Bożej Bolesnej w Gdyni-Orłowie.  
Pożegnanie w kaplicy Witomińskiej o godzinie 11.30.  
Pogrzeb o godzinie 12.00 na cmentarzu Witomino w Gdyni.  
Pograżona w smutku Rodzina

762474A

Z głębokim żalem zawiadamiamy, że dnia 13 maja 2006 r. odeszła od nas

ś. † p.  
**KRYSTYNA SZENK**  
lat 68

Pogrzeb odbędzie się dnia 17 maja 2006 r. o godz. 11.30  
na cmentarzu w Oliwie.

Pograżeni w smutku  
Znajomi i Przyjaciele

762601A

Dnia 12 maja 2006 r. odszedł od nas

ś. † p.  
**JAN AFTYKA**  
lat 84

Msza Św. żałobna odprawiona zostanie dnia 16 maja 2006 r.  
o godz. 9.30 w kościele pw. Podwyższenia Krzyża Świętego,  
Gdynia-Witomino.

Uroczystości pogrzebowe odbędą się tego samego dnia  
o godz. 10.30 na cmentarzu Komunalnym Witomino.

Pograżona w smutku  
Rodzina

762356A

Rektorowi Honorowemu Wyższej Szkoły Administracji i Biznesu  
im. Eugeniusza Kwiatkowskiego w Gdyni,  
prof. dr. hab. **ALFREDOWI CZERMIŃSKIEMU**  
wyrazy głębokiego współczucia z powodu śmierci

**ŻONY**

składają  
Kancelarz, Rektor  
i cała społeczność akademicka uczelni

762068A

Z głębokim żalem zawiadamiamy, że 14 maja 2006 r.  
odszedł od nas Kochany Mąż, Tatuś i Dziadek

ś. † p.  
**FRANCISZEK LABUDA**  
lat 64

Msza św. żałobna odprawiona zostanie 17 maja 2006 r.  
w kościele pw. św. Wawrzyńca w Gdyni Wielkim Kacku o godz. 12.00.  
Pogrzeb odbędzie się w tym samym dniu po mszy św. żałobnej  
na cmentarzu parafialnym.

Pograżona w smutku  
Żona z Rodziną

762635A

Z głębokim żalem zawiadamiamy, że 12 maja 2006 roku  
odszedł od nas Kochany Mąż, Tata i Dziadek

**EDWARD ZŁOTEK**  
lat 72

Msza św. żałobna zostanie odprawiona dnia 17 maja 2006 r. o godz. 12.00  
w kościele pw. św. Brata Alberta na Przymorzu, ul. Olsztyńska 2.  
Pogrzeb tego samego dnia o godz. 13.30 na cmentarzu Łostowice.

Pograżona w smutku  
Rodzina

762644A

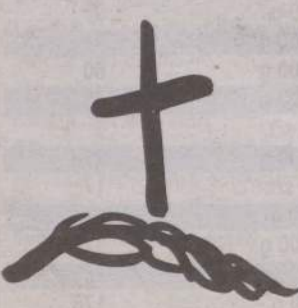

**Nekrologi**  
przyjmowane są z dnia na dzień  
do godz. 18\*

\* Na wydanie piątkowe przyjmowane są do czwartku do godz. 14.30.  
Istnieje możliwość zamieszczenia nekrologu ze zdjęciem.

Na wszelkie pytania dotyczące nekrologów i kondolencji odpowie  
Emilia Szuta - tel. (058) 30 03 230, faks (058) 30 03 228 od poniedziałku  
do piątku w godz. 8-16, e-mail: e.szuta@prasa.gda.pl

w Biurach Ogłoszeń Prasy Bałtyckiej

Gdańsk, Targ Drzewny 9/11, tel. (058) 30 03 250, 217; faks 30 03 213, pon.-pt. 8-18, sob. 9-14  
Sopot, ul. Boh. Monte Cassino 25, box 19, tel./faks (058) 551 54 55, pon. - pt. 9-17  
Gdynia, ul. Władysława IV 43, tel. (058) 660 65 15, 16; faks 660 65 17, pon.-pt. 8-18, sob. 9-14  
Gdynia, ul. Świętojańska 141b, tel./faks (058) 622 74 79, pon.-pt. 9-17  
Telefony pozostałych Biur Ogłoszeń w stopce redakcyjnej.

w zakładach pogrzebowych współpracujących z Prasą Bałtycką

w Koncesjonowanych Biurach Ogłoszeń

637129D

PPU  
**Zielen**  
Sp. z o.o.  
(dawnie Miejskie Przedsiębiorstwo Zieleni)

**USŁUGI  
POGRZEBOWE**

- własny zakład kremacji i chłodnia
- rozliczanie bezgotówkowe ZUS

tel. 94-71  
058-341-73-35, 058-341-20-71  
Gdańsk, ul. Partyzantów 76

Hokeiści Caroliny Hurricanes, wygrywając 4:1 z New Jersey Devils zapewnili sobie awans do finału Konferencji Wschodniej rozgrywek o Puchar Stanleya. Teraz spotkają się z Buffalo Sabres. W meczu półfinałowym Konferencji Zachodniej San Jose Sharks przegrali u siebie z Edmonton Oilers 3:6 i dzięki temu zwycięstwu goście objęli prowadzenie w play off 3-2.

wtorek 16 maja 2006 r. Dziennik Bałtycki www.naszemiasto.pl

**Piłka ręczna.** Czy kończy się pewna era akademickich szczypiornistek?

## Pięć lat – pięć medali

Finałową potyczką Zagłębia Lubin z SPR Lublin zakończył się sezon ekstraklasy w piłce ręcznej kobiet. W Lublinie obie drużyny spotkały się po raz piąty i ten decydujący mecz miał dramatyczny przebieg. Do wyłonienia zwycięzcy i zespołu mistrzyni Polski potrzebne były dwie dogrywki i seria rzutów karnych.

Dopiero te ostatnie rozstrzygnęły o tym, że tytuł przypadł drużynie SPR Lublin. To lublinianki właśnie zamknęły drogę do finału AZS AWFIS Gdańsk. Akademicki, jak wszyscy pamiętamy, już wcześniej zakończyły sezon z brązowymi medalami. To był piąty medal zdobyty w ciągu pięciu ostatnich sezonów. Ten bilans jest bardzo dobry – 1 złoty medal, 1 srebrny i 3 brązowe. Nie wiadomo jednak, czy nie skończyła się pewna era w akademickim gdańskim szczypiorniaku. Trener Jerzy Ciepliński został selekcjonerem kadry narodowej, a w przyszłym sezonie może zabraknąć trzech czołowych zawodniczek. Karolina Kudłacz podpisała kontrakt na występy w niemieckim HC Lipsk, Hanna Strzałkowska przenosi się do Piotrcovii Piotrków, a Monika Stachowska na razie wyjeżdża na 3 miesiące za granicę. Mówi wprawdzie, że wróci, ale nie wiadomo, czy nie zmieni tych planów.

- Panie trenerze, czy potwierdzi pan, że kończy się pewna era, medalowa seria szczypiornistek AZS AWFIS Gdańsk? - zaczynamy rozmowę z Jerzym Cieplińskim.  
- Nie zgadzam się z tą tezą, nie sądzę, aby coś się miało w Gdańsku bezpowrotnie kończyć. Oczywiście, po kolejnym już sezonie tracimy kolejne czołowe zawodniczki, ale w zakończonych



Karolina Kudłacz teraz grać będzie w Niemczech

Fot. Adam Warszawa

niedawno rozgrywkach byliśmy najmłodszym zespołem w ekstraklasie i wiele naszych zawodniczek uczyniło istotne postępy w grze. Przecież rok temu też niewiele osób dawało nam szansę na medal, a my ciężką pracą ten medal jednak zrobiliśmy. Zatem nie widzę całej sytuacji aż tak katastroficznie.

- Odszchodzą czołowe zawodniczki, ale nadal nie wiadomo, co z trenerem Cieplińskim?

- Ma pan tutaj na myśli zakaz łączenia funkcji trenera kadry i trenera klubowego? Na razie zdecydowanie taki zakaz obowiązuje. Gdybym jednak to ja był prezesem związku, to wykorzystałbym czo-

wieka, który tak potrafi zorganizować pracę, że udałoby się bez większych kłopotów pogodzić obie te funkcje. Gdybym był prezesem, ale... nie jestem. Mam jednak nadzieję na to, że dojdzie do mojej rozmowy z prezesem Związku Piłki Ręcznej w Polsce i uda się znaleźć satysfakcjonujące wszystkich rozwiązanie. Tym bardziej, że przecież trenerzy kadry męskiej, Bogdan Wenta i Daniel Waszkiewicz, pracują w klubach i nikomu to nie przeszkadza. Takie rozwiązania stosowane są także w innych krajach, które osiągają sukcesy w szczypiorniaku.

- Wróćmy jednak do zakończonego niedawno sezo-

nu. Które z zawodniczek były najlepsze, które zrobiły największy postęp, a które zawiodły?

- Zaczę od końca, bo żadna zawodniczka nie zawiodła, a nasz brązowy medal jest sukcesem dziewczyn. Oczywiście o obliczu drużyny decydowały te najbardziej doświadczone, jak Kudłacz, Strzałkowska czy Stachowska. Największy postęp zrobiły Edyta Chudzik, Daria Bołtomiuk i bramkarka Małgorzata Sadowska. Do tej grupy zaliczyłbym jeszcze może Wioletę Serwę. Z kolei Lucyna Wilamowska, Agnieszka Tyda i Monika Skwirowska pokazały, że drzemią w nich spore możli-

wości i ciągle liczę na dalszy rozwój ich talentu i umiejętności. Podobnie jak u Justyny Łabul, dla której ten sezon był pechowy z powodu kłopotów zdrowotnych.

Mówimy tu o zawodniczkach, ale to nie jest tak, że z nimi pracował tylko Ciepliński. Nad formą bramkarek czuwał Adrian Struzik, za odnowę biologiczną odpowiadał Jakub Świniarski, a kierownikiem drużyny był Tomasz Majewski. Słowa podziękowania należą się też prezesowi klubu i rektorowi AWFIS, profesorowi Wojciechowi Przybylskiemu, oraz profesorowi Januszowi Czerwińskiemu.

- Skończył się sezon, czas na reprezentację, która zgrupowaniem w Olsztynie rozpoczyna przygotowania do ważnego dwumeczu z Litwą, którego stawką jest awans do finałowego turnieju mistrzostw Europy.

- Te mecze odbędą się 27 maja na Litwie i rewanż 3 czerwca w Olsztynie. Wcześniej jednak zagramy dwa sparingowe spotkania z reprezentacją Ukrainy. W tych przygotowaniach, z gdańskiej drużyny, wezmą udział Sadowska, Chudzik, Bołtomiuk, Kudłacz i Strzałkowska, chociaż wyraźnie się rozpedziłem, bo przecież dwie ostatnie już z AZS AWFIS się żegnają. Niestety, w kadrze zabraknie czołowych piłkarek mistrzyni Polski z Lublina, bo bramkarka Magdalena Chemicz postanowiła wyleczyć wreszcie kontuzję, Izabela Puchacz i Sabina Włodek zrezygnowały z występów w reprezentacji, a na zgrupowanie przyjedzie tylko kołowa, Ewa Damińska. Mimo wszystko, naszym zadaniem jest wygrać z Litwą i awansować do finałów ME.

Janusz Woźniak

## Hokej MŚ. Kazachstan i Słowenia spadają Zostają Dania i Włochy

Decydujące spotkania rozegrały zespoły w grupie spadkowej podczas trwających mistrzostw świata w Rydze. Słowenia zremisowała z Włochami 3:3, a Dania wygrała 3:2 z Kazachstanem.

W zakończonych późnym niedzielnym wieczorem spotkaniach, drużyn walczących o awans do ćwierćfinału, Słowacja pokonała Szwecję 5:2 podtrzymując tym samym szansę awansu. Natomiast w bardzo ciekawym, szybkim i zaciętym meczu Czechy wygrały z Kanadą 6:4.

W decydującej kolejce spotkań zespołów walczących o utrzymanie Słowenia zremisowała z Włochami 3:3. Mecz miał dwa oblicza. Po 26 minutach gry prowadzili hokeiści ze Słowenii 3:0. Dawało im to utrzymanie wśród najlepszych. Jednak świetna trzecia tercja Włochów i ich bramka w 59 minucie tego utrzymania ich pozbawiła. Ostatecznie w elicie pozostaną więc Włosi.

W drugim spotkaniu Dania pokonała Kazachstan 3:2. Mecz był bardzo wyrównany. Pierwsza tercja skończyła się minimalnym zwycięstwem Duńczyków 1:0, następnie dwie były remisowe, obie kończyły się wynikiem 1:1. W elicie więc, wygrywając grupę utrzymali się Duńczy-

(radu)

### Wyniki

#### Grupa spadkowa

Słowenia - Włochy 3:3, Dania - Kazachstan 3:2

1. Dania	3	5	11:5
2. Włochy	3	3	6:10
3. Kazachstan	3	2	9:6
4. Słowenia	3	2	6:11

N E K R O L O G I

„Nie umiera ten, kto trwa w pamięci żywych”

Z głębokim żalem zawiadamiamy, że dnia 11 maja 2006 r. odszedł od nas Kochany Mąż, Tatus i Dziadek

ś. † p.

**MIROSLAW JAKUBOWSKI**

Uroczystości pogrzebowe rozpoczną się dnia 17 maja 2006 r. o godz. 11.30 w kaplicy cmentarza Łostowice.

O czym zawiadamia pogrążona w smutku Rodzina

758314A

Prosimy o nieskładanie kondolencji.

„Spieszmy się kochać ludzi, tak szybko odchodzą”

Z głębokim żalem zawiadamiamy, że dnia 13 maja 2006 r. odszedł nasz ukochany Mąż, Ojciec, Teść i Dziadek

ś. † p.

**HENRYK CHYREK**

lat 74

Msza św. żałobna odprawiona zostanie dnia 17 maja 2006 r. o godz. 11.30 w kościele pw. Świętej Rodziny w Gdyni-Grabówku. Pogrzeb odbędzie się tego samego dnia o godz. 13.00 na cmentarzu Witomińskim w Gdyni.

Pogrążona w smutku Rodzina

762751A

„Nie umiera ten, kto trwa w pamięci żywych”

Panu ANDRZEJOWI SZMYT serdeczne wyrazy współczucia z powodu śmierci

**ŻONY**

składają E. M. Chyrek i Pracownicy firmy ELMAR

762748A

Panu JERZEMU MIOTKE szczerze wyrazy głębokiego współczucia z powodu śmierci

**Siostry MALINY**

składają Koleżanki i Koleżdy z Wydziału Elektrycznego Stoczni Gdynia S.A.

762810A

Z głębokim żalem zawiadamiamy, że zmarł nasz Najukochańszy Ojciec i Dziadek

ś. † p.

**WŁADYSŁAW ŻUK**

Msza św. odprawiona zostanie 16 maja 2006 r. o godz. 11.00 w kościele pw. MB Nieustającej Pomocy, ul. Słowackiego.

Pogrzeb odbędzie się tego samego dnia o godz. 13.00 na cmentarzu Srebrzysko (nowa kaplica).

Córki z Mężami i Wnukami

762467A

Grający dotychczas w Bayernie Monachium niemiecki piłkarz Michael Ballack podpisał kontrakt z Chelsea Londyn. 29-letni rozgrywający niemieckiej reprezentacji podpisał z londyńskim klubem trzyletnią umowę. Właściciel Chelsea Roman Abramowicz nie musiał nic płacić za tego piłkarza, bowiem wraz z końcem czerwca wygaśnie kontrakt Ballacka z Bayernem.

## Mini Mistrzostwa Świata. Deichmann Kocham Sport Na spotkanie z kadrowiczami

Ruszą nowe rozgrywki piłki nożnej dla dziewczynek i chłopców w wieku 7-11 lat. Organizatorem zmagania jest Stowarzyszenie Redeco Sport i Rekreacja, a impreza nosi nazwę Mini Mistrzostwa Świata 2006 Deichmann Kocham Sport. Jednym z patronów medialnych rozgrywek jest „Dziennik Bałtycki”.

Zmagania odbywać się będą w sześciu miastach: Wrocławiu, Warszawie, Krakowie, Gdyni, Poznaniu oraz Łodzi. Zgłoszenia do turnieju w Gdyni prowadzone będą do 19 maja w sklepie Deichmann - w gdyni przy ul. Kcyńskiej 27 (przy hipermarkiecie Tesco) od poniedziałku do piątku w godz. 17-20 oraz w soboty i niedziele w godz. 10-16. Szczegółowe informacje pod numerem telefonu 0501 051 558. Zmagania odbywać się będą na boisku Checzy w Gdyni przy ul. Zamenhofska 17 w weekendy: 20-21.05, 27-28.05, 3-4.06, 10-11.06, 17-18.06, 24-25.06, 1-2.07 i 8-9.07 w godz. 10-16.

Turnieje odbędą się w wyżej wymienionych miastach, na odkrytych boiskach, w godzinach 10-16 (bądź 8-14), w każdy weekend poczynając od 20 maja i kończąc 9 lipca. 20 maja odbędzie się uroczyste otwarcie dla dzieci

z roczników 1995 - 1996, a dzień później dla dzieci z roczników 1997 i młodszych.

Patronat sportowy nad rozgrywkami objęli reprezentanci Polski Euzebiusz Smolarek oraz Grzegorz Rasiak. Na uroczyste otwarcie i zamknięcie rozgrywek organizatorzy zaproszą przedstawicieli Stowarzyszenia Orłów Górskiego.

Nagrodami głównymi będą wyjazdy dla zwycięzców finału we Wrocławiu, w obu kategoriach wiekowych, do patronów rozgrywek. Zwycięska drużyna w młodszej kategorii wiekowej pojedzie do Southampton na mecz tej drużyny i spotkanie z Grzegorzem Rasiakiem. Z kolei triumfator starszej kategorii wiekowej pojedzie do Borussia Dortmund na mecz drużyny oraz spotkanie z Euzebiuszem Smolarkiem.

Dodatkowo organizatorzy czynią starania o zapewnienie udziału najlepszych drużyn w Mini Mistrzostwach Świata na turnieju międzynarodowym dzieci Niemczech.

Zawodnicy zwyciężskich zespołów ze wszystkich polskich miast w nagrodę otrzymają małe repliki Pucharu Świata.

(stan)

## Piłka nożna. Zamiast urlopów – obóz i sparingi

# Arka na mieliźnie

**Piłkarze Prokomu Arki Gdynia mogli mieć już od niedzieli długie urlopy. Niestety, nie potrafili wygrać z Polonią Warszawa i dla nich sezon się nie skończył. Arka osiadła na mieliźnie, a przed całkowitym zatopieniem będzie się bronila w barażach. Barażowe mecze z trzecią drużyną II ligi wyznaczono na 14 i 17 czerwca.**

Dwa lata temu piłkarze Arki w barażach ze Śląskiem Wrocław uratowali II ligę. Rok temu, po 23 latach nieobecności, wrócili do ekstraklasy. Teraz historia może zatoczyć koło, bo nie jest wykluczone, że znowu w barażach spotkają się ze Śląskiem, chociaż w tych potyczkach stawką będzie zachowanie miejsca w ekstraklasie. W sezonie 2005/06 żółto-niebiescy zostali w Orange Ekstraklasie mistrzami, ale... remisów. 15 razy dzielili się ze swoimi rywalami punktami, wygrali tylko 4 spotkania, aż 11 razy schodzili z boiska pokonani. Nie ma co ukrywać, iż w krajowej elicie zaprezentowali się bardzo słabo. Trener Mirosław Dragan miał pomysł jak przeskadzać w grze rywalom, ale zabrakło mu już wyobraźni, jak nauczyć drużynę grać do przodu. Kiedy zmienił go Wojciech Wąsikiewicz, wydawało się, że Arka gra piłkę radośniejszą, bardziej ofensywną i potrafiła nawet wygrać z Wisłą Kraków 1:0 czy z Górnikiem Zabrze 3:0. Niestety, teraz widać, że zimowe przygotowania nie były najlepsze. Także popularny „Wąs” nie miał pomysłu na taktykę, która będzie przynosiła bramki i zwycięstwa. Przez trzy ostatnie mecze prowadził już Arkę Zbigniew Kaczmarek i może się pochwalić tylko remisem oraz wręcz żenującym występem w meczu ostatniej szansy z Polonią Warszawa, przegranym w sobotę 0:1, co ostatecznie zmusza gdynian do gry w barażach. Zresztą i tak powinni dziękować losowi, że odbędą się fuzja Amiki z Lechem, bo dzisiaj pisalibyśmy już o jed-

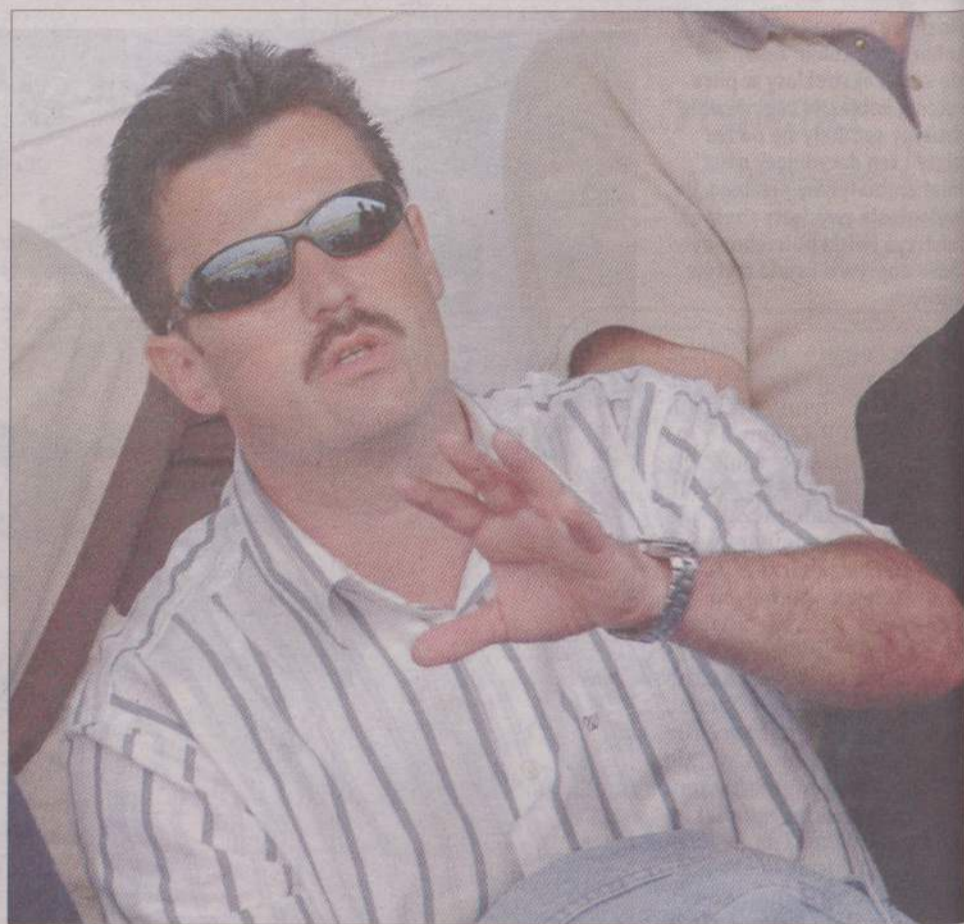

Czy pod wodzą nowego trenera Wojciecha Stawowego uda się gdynianom uniknąć degradacji?

Fot. Tomasz Bolt

norocznym zaledwie pobycie Arki w ekstraklasie.

Tymczasem ciągle jest szansa, aby uniknąć najgorszego. Ta szansa to oczywiście baraże, które odbędą się za miesiąc. Ta szansa to także podpisanie 3-letniego kontraktu z nowym trenerem, Wojciechem Stawowym. Stawowy był na meczu z Polonią i po tym, co zobaczył, minę miał raczej nietęgą. Okazał się jednak mężczyzną, nie przestraszył zadania, jakie przed nim stoi i ostatecznie potwierdził podpisem na kontrakcie zatrudnienie w Arce.

Nowy trener - który zjawi się w Gdyni z całym swoim sztabem szkoleniowym - nie spotkał się jeszcze z gdyniskimi piłkarzami. Wysłał do nich drugiego trenera, Roberta Jończyka, który zapoznał się z... wagą

wszystkich zawodników z kadry Arki i wysłał ich na 10-dniowe urlopy. Z przykazaniem, aby był to czas spędzony na aktywnym wypoczynku, w sposób profesjonalny, właściwy zawodowym piłkarzom. Ze Stawowym natomiast spotkał się tylko kapitan Arki, Grzegorz Niciński. Panowie porozmawiali o trudnej sytuacji zespołu, ze strony Stawowego padły słowa otuchy i nadziei na to, że w tym składzie osobowym Arka może utrzymać się w ekstraklasie.

Gdyniscy piłkarze spotkają się ponownie 24 maja na badaniach lekarskich, a nazajutrz wyjadą na 12-dniowy obóz do Zakopanego. W trakcie pobytu w górach mają rozegrać sparingi z drużynami z pobliskiej Słowacji. To będzie czas dla piłkarzy, aby pokazali Stawowemu co potrafią, a dla

trenera będzie to czas na zapoznanie się z zespołem i - jeżeli baraże mają się zakończyć sukcesem - zmianą jego oblicza. Nie ma co ukrywać, że będzie to czas szalenie krótki i pracowity zarazem.

Kto może być barażowym przeciwnikiem Arki? O Śląsku już wspominaliśmy. Równie dobrze może być to jednak Zawisza Bydgoszcz, ŁKS Łódź, KSZO Ostrowiec, Zagłębie Sosnowiec lub Jagiellonia Białystok. Na razie mamy więc równanie z sześcioma niewiadomymi. Wiadomo natomiast, iż w pierwszym barażowym meczu, na wyjeździe, nie będą mogli zagrać pauzujący za żółte kartki Grzegorz Niciński i Bartosz Ława, a kartkowa kara Krzysztofa Majdy sięga obu barażowych spotkań.

Janusz Woźniak

REKLAMA

**DEICHMANN MINI MISTRZOSTWA ŚWIATA 2006**

Zostani Mistrzem Świata! Rozgrywki piłki nożnej dziewcząt i chłopców w wieku 7-11 lat

Zaczynamy 20.05.2006 r. na TKKF Checz, Gdynia, ul. Zamenhofska 17

Zgłoszenia w sklepie DEICHMANN Gdynia, ul. Kocyńska 27, pn.-pt. w godz. 17.00-20.00 sob. i nd. w godz. 9.00-15.00

Informacje - tel. 0501 051 558

TOVA, Paola, Redeco, ekstraliga, PRZEGLĄD SPORTOWY, Radio Gdansk

## Motocross. Zawodnicy GAMK nie najlepiej

# Zdunek wygrywa

Odbędzie się II Runda Indywidualnych Mistrzostw Polski w motocrossie. Tym razem zawodnicy rywalizowali w Głogowie.

W kategorii 125 cc wśród juniorów wystartował zawodnik gdańskiego GAMK, Filip Łubisz. Na swoim Kawasaki zajął ostatecznie w klasyfikacji generalnej 14 miejsce. Na miejscu pierwszym zawody ukończył Steven Bolkow z Niemiec.

W kategorii powyżej 175 cc klasą dla siebie był Maciej Zdunek z AMK Człuchów. Na swoim szybkim KTM zajął miejsce pierwsze. Drugi był Ronny Herlitschke z Niemiec,

a trzeci Łukasz Wysocki z Wisły Chełmno. Zawodnik GAMK - Jakub Kuźniak nie ukończył rywalizacji.

W rywalizacji motocyklistów w kategorii 80 cc wygrał Oskar Pieniążek z Motoklubu Olsztyn. Drugi był Patryk Gudbaj, a trzeci Jakub Piątek. 11 miejsce w stawce zajął reprezentujący GAMK - Dawid Śniegaruk.

W klasyfikacji generalnej w kategorii 125 cc triumfował Maciej Zdunek. Wyprzedził on na mecie Mateusza Wojciechowskiego i Pawła Nowickiego. Na 16 pozycji uplasował się Tomasz Kazimierzczak (Yamaha) z gdańskiego klubu. (radu)

## Piłkarska klasa A

**Grupa I**  
Tent Zatoka Puck - Orkan Gdynia 3:1, Eko-Prod Szemud - Korona Żelaznowo 3:0, Sokół Bożepole Wielkie - Orkan II Rumia 2:1, Orzeł Choczewo - OKS Rumia Janowo 2:1, Pidrina Gdynia - Kaszuby II Połchowo 4:2, MKS Władysławowo - Relaks Mechowo 5:3.

1. Eko-Prod	18	47	48-10
2. Orkan II R.	18	41	47-14
3. Sokół	18	39	33-12
4. Orzeł	18	33	30-21
5. Zatoka	18	28	22-26
6. Władysławowo	18	27	33-26
7. Orkan G.	18	25	24-33
8. Korona	18	16	23-37
9. Relaks	18	14	23-46
10. Pidrina	18	13	30-42
11. Janowo	18	13	21-37
12. Kaszuby II	18	7	16-46

**Grupa II**  
GKS Kowale - Orzeł Straszyn 2:1, GTS Przywidz - Lechia II Gdańsk 0:10, GTS Rusocin - Champion Gdańsk 4:2, Handy Gdańsk - Atlas Goręczyno 1:0, Sokół Elganowo - Królewski Gdańsk 2:0, Czarni II Pruszcz - Wisła Steblewo 4:1.

1. Lechia II	18	43	88-17
2. Czarni II	18	41	50-25
3. Rusocin	18	36	55-31
4. Królewski	18	32	37-34
5. Wisła	18	29	41-28
6. Orzeł	18	29	32-33
7. Kowale	18	22	34-41
8. Atlas	18	21	20-29
9. Handy	18	20	28-47
10. Sokół	18	14	23-47
11. Champion	18	13	32-68
12. Przywidz	18	8	34-74

**Grupa III**  
Huragan Nowe Polaszki - Wierzyca II Starogard 5:3, Santana Wielki

Klincz - Wda Czarna Woda 0:5, Wda Lipusz - Gwiazda Karsin 3:0 vo, Neptun Zduny - Kasztelania Garchyn 1:0, Ceramik Łubiana - Słupia Sulęcyno 3:1, pauza Victoria Kaliska.

1. Wda L.	16	33	41-19
2. Ceramik	17	32	36-23
3. Słupia	17	28	39-33
4. Wierzyca II	16	25	40-30
5. Victoria	16	25	37-27
6. Wda Cz.W.	16	21	27-24
7. Huragan	17	21	40-51
8. Gwiazda	16	18	25-42
9. Santana	16	17	27-37
10. Kasztelania	16	15	30-40
11. Neptun	17	14	18-34

**Grupa IV**  
Sokół Maresza - Piast Majewo 3:0 vo, Grom Nowy Staw - Pogoń Smętowo 3:0, Okland Maxit Szprudowo - Błyskawica Postolin 2:3, GKS Gardeja - Osiczanka Sparta

Osice 1:2, Subkovia Subkowy - Fosfory Wiślina 3:0 vo, Czarni Przemysław - Centrum Pelplin 3:3.

1. Subkovia	18	46	60-19
2. Osiczanka	18	40	41-22
3. Gardeja	18	37	49-14
4. Sokół	18	34	47-22
5. Centrum	18	32	53-35
6. Czarni	18	27	42-33
7. Grom	18	26	33-37
8. Błyskawica	18	21	36-46
9. Pogoń	18	15	23-46
10. Okland	18	14	33-51
11. Piast	18	7	20-53
12. Fosfory	18	6	15-80

\* Piast Majewo wycofał się z rozgrywek i wyniki meczów tego zespołu będą weryfikowane jako walkiery na korzyść rywali. Piast będzie jedynym spadkowiczem z grupy czwartej.

(stan)

## Archiwum sportu



www.dziennikbaltycki.pl/archiwum

**Koszykówka.** Dziś czwarty mecz Prokomu Trefl z Anwilem

# Dwa kroki od złota

Dzisiaj o godz. 18.30 w Hali Mistrzów we Włocławku odbędzie się czwarty mecz finału Anwil - Prokom Trefl Sopot. Po trzech spotkaniach w grze do czterech wygranych soppocy koszykarze prowadzą 2-1. Jeśli dzisiaj odniosą trzecie zwycięstwo, postawią drużynę z Włocławka w bardzo trudnej sytuacji. Piąty mecz odbędzie się w piątek w Sopocie (18.30).

Trzecie spotkanie (66:64 dla Prokomu) dostarczyło kibicom najwięcej emocji. Było najbardziej wyrównane, a jego losy rozstrzygały się w końcówce. W niej szczęście uśmiechnęło się do Prokomu. W ostatniej akcji meczu, znajdujący się w dogodnej pozycji rzutowej, Robert Witka nie trafił „za trzy”.

Po raz pierwszy w finałowej rywalizacji soppockich koszykarzy należy pochwalić za agresywną grę w obronie. Trafnym pociągnięciem trenera Eugeniusza Kijewskiego było powierzenie Tomasiowi Masiulisowi „opiekę” nad Michałem Ignerskim. Najskuteczniejszy zawodnik Anwila zdobył tylko 12 pkt (w poprzednich spotkaniach 18 i 19). Koszykarze z Włocławka mieli w tym spotkaniu aż 12 zbiórek w ataku (Prokom 8), dzięki czemu mogli przeprowadzić więcej akcji powtórných.

Trzecie spotkanie było dla obu trenerów bardzo ważne. Zarówno Andriej Urlep (Anwil), jak i Kijewski (Prokom) znacznie dłużej trzymali na parkiecie swoich podstawowych zawodników. W soppockim zespole Adam Wójcik



Rashid Atkins gra w finałach bardzo dobrze.

Fot. Robert Kwiatek

i Masiulis grali ponad 30 minut, a Goran Jagodnik i Tomas Pacesas niewiele krócej. Wszyscy są już zawodnikami zaawansowanymi wiekowo i zobaczymy, czy zdążą zregenerować siły na dzisiejsze spotkanie. Anwil ma drużynę młodszą. Wiadomo, że młode organizmy regenerują się szybciej. Prokom w tej rywalizacji dysponuje jednak nie-

wykorzystanymi jeszcze dotąd rezerwami. Jeśli rzutowo „zaskoczy” najskuteczniejszy wcześniej w drużynie Jagod-

nik, będzie atutem, który może przesądzić o zdobyciu tytułu.

Adam Suska

## Bilety na piąty mecz

Piąty mecz finału Prokom Trefl - Anwil Włocławek odbędzie się w hali 100-lecia Sopotu w piątek o godz. 18.30. Przedsprzedaż biletów (ceny od 23 do 37 PLN) w kasach hali prowadzona będzie w środę (tylko dla posiadaczy karnetów) i czwartek w godz. 12-18 oraz w piątek od godz. 13 do rozpoczęcia meczu.

## Gramy dalej

### Michał Ignerski skrzydłowy Anwila

- Nie wykorzystaliśmy wielu rzutów osobistych i nie pod tablicami zastawialiśmy dobrze zawodników Prokomu. To były główne przyczyny porażki Anwila w trzecim spotkaniu. Musimy wyciągnąć wnioski po tym meczu i jak najszybciej o nim zapomnieć. Walka jeszcze nie skończona. Przed nami kolejne mecze i będziemy walczyć. Znamy swoją wartość i wiemy na co nas stać. Nie przestaliśmy wierzyć w zdobycie złotego medalu i tak łatwo nie damy go sobie odebrać



## Klucz na tablicy

### Jeff Nordgaard

#### skrzydłowy Prokomu Trefl

- W niedzielę dopisało nam szczęście, ale mam nadzieję, że następny mecz będzie już łatwiejszy. Anwil z pewnością wyjdzie na boisko i będzie walczył do upadłego, my jednak nie dopuszczamy do siebie myśli o porażce. Jeśli zagramy lepiej, wygrana przyjdzie nam łatwiej. Anwil miał przewagę na atakowanej desce. W czwartym spotkaniu nie możemy pozwolić na to, by ponawiali swoje akcje. Musimy jeszcze bardziej walczyć na tablicy i to będzie klucz do naszego zwycięstwa.



**Mieczysław Krawczyk.** Cel zostanie

## Zawsze o złoto

Odejście Agnieszki Bibrzyckiej do Spartaka Moskwa stawia drużynę koszykarek Lotosu w trudnej sytuacji. Przez ostatnie pięć lat „Biba” była podstawową zawodniczką zespołu i miała znaczący udział w jego sukcesach. Przed wyjazdem do USA koszykarka nie ukrywała, że moskiewska oferta była dla niej korzystniejsza także pod względem finansowym.

- To był jej osobisty wybór, który musimy uszanować. Otrzymała od nas bardzo intrygującą propozycję, którą sama była zaskoczona - skomentował odejście kapitana Lotosu prezes Mieczysław Krawczyk.

- Jak w porównaniu z poprzednim będzie przedstawiał się budżet drużyny koszykarek Lotosu na nowy sezon? - zapytaliśmy prezesa „Basketball Investments” SSA.

- Aktualnie nad nim pracujemy. Nasze działania zmierzają do jego zwiększenia, ale jest jeszcze za wcześnie, abym mógł mówić bardziej konkretnie.

- Czy odejście Bibrzyckiej nie stawia pod znakiem zapytania budowy silnej drużyny Lotosu w oparciu o polskie koszykarki?

- Stoję na stanowisku, że ten kierunek należy utrzymać. Mówię to w swoim imieniu. Nie było jeszcze zebrania Rady Nadzorczej i sponsorów, którzy mogą sugerować inne rozwiązania.

- Zapytam więc o cel sportowy w sezonie 2006/07?

- Budujemy drużynę z myślą o odzyskaniu tytułu mistrza Polski i utrzymaniu go przez następne lata.

- Czy sprawdziły się zagraniczne koszykarki, które grały w Lotosie w poprzednim sezonie?

- Nie.  
- Zostaną w drużynie?  
- To będzie zależało od decyzji trenera.

- W jakim stopniu zrekonstruowana zostanie kadra zawodniczek?

- Zajdą w niej duże i dobrze przemyślane zmiany. Nazwiska nowych zawodniczek podawać będziemy po podpisaniu kontraktów. Adam Suska



Budujemy drużynę z myślą o odzyskaniu tytułu mistrza Polski i utrzymaniu go przez następne lata - mówi Mieczysław Krawczyk.

Fot. Tomasz Bojt

## Agencja Fotograficzna „Dziennika Bałtyckiego”

Ponad 160 tys. zdjęć. Aktualności i archiwum. Zamów już dziś!

Tel. (058) 30 03 158, 30 03 322, e-mail: agencjafoto@prasa.gda.pl, www.gdansk.naszemiasto.pl

**Dziennik Bałtycki**

Redaktor wydania:  
Jarosław Popiek

### REDAKCJA

80-894 Gdańsk, Targ Drzewny 9/11 Fax 058 3003 303  
Korespondencje: 80-958 Gdańsk skr. poczt. 419

Redaktor naczelny: Maciej Wólcio 058 3003 300  
Z-cy red. naczelnego: Mariusz Szmidka, 058 685 47 20  
Lech Pirelli, 058 3003 304  
Tomasz Kubik, 058 3003 332  
Sekretarz redakcji: Jarosław Popiek 058 3003 321

### DZIAŁY

Łączności z Czytelnikami  
tel. 058 3003 340  
e-mail: opinie@prasa.ba.pl  
Gdańsk tel. 058 3003 300  
Sopot tel. 058 550 42 38  
Gdynia tel. 058 6606 500  
ekonomia tel. 058 3003 362

### infolinia 0800 1500 39

sport tel. 058 3003 331  
kultura tel. 058 3003 379  
dodatki tel. 058 3003 299  
fotodoryszy tel. 058 3003 322  
promocja (patronaty) tel. 058 3003 179  
Biuro Konkursów: tel. 058 3012 761  
(w godz. 10.00-16.00)

### PRENUMERATA

z bezpłatną dostawą do domu - rano!  
tel. 0 800 15 00 26  
(darmowa infolinia)

### REKLAMA I ODDZIAŁY REDAKCJI

Gdańsk, Targ Drzewny 9/11 tel. 058 300-32-74, fax 058 300-32-66,  
tel. 058 300-32-16, 058-300-32-17, 058-300-32-50 fax 058-300-32-13  
Gdynia, ul. Władysława IV 43 (redakcja)  
tel. 058 660-65-00, 660-65-01, tel./fax (058) 660-65-02  
tel. 058 660-65-20, do 33 (reklama)  
Gdynia, ul. Władysława IV 43, tel. 058 660-65-15,  
058 660-65-16, 058 660-65-36 do 38, fax 058 660-65-17  
Gdynia, ul. Świętojańska 141 B (biuro ogłoszeń)  
tel./fax 058 622-74-79  
Sopot, ul. Boh. Monte Cassino 25 (pawilon 19) tel. 058 551 54 55

Bytów tel. 059 822-89-84  
Chojnice tel. 052 396-53-99  
Czuchów tel. 059 834-58-45  
Karlsruhe tel. 058 681-18-92  
Kościeliszyna tel. 058 680-17-60  
Kwidzyn tel. 055 282-40-41  
Łebańsk tel. 059 863-50-61  
Malbork tel. 055 270-23-15  
Nowy Dw. Gd. tel. 055 246-93-25

Pruszcz Gd. tel. 058 683-29-44  
Puck tel. 058 673-01-01  
Rumia tel. 058 671-24-47  
Słupsk tel. 059 848-17-51  
Sławno tel. 059 810-51-34  
Szam tel. 055 239-40-83  
Starogard Gd. tel. 058 560-11-78  
Tczew tel. 058 530-41-01  
Wejherowo tel. 058 677-45-46

### WYDAWCA

**polskapresse**

sp. z o.o. Oddział Prasa Bałtycka  
80-894 Gdańsk, Targ Drzewny 9/11  
Prezes: Krzysztof Krupa

### DRUK

Drukarnia POLSKAPRESSE sp. z o.o.  
Oddział Prasa Bałtycka  
ul. Polęże 3, tel. 058 30-03-700, fax 058 30-03-703  
Proj. graf. - Krzysztof Ignatowicz, tel. 058 3003 128

ISSN 0137/9062

Reprezentacja. Paweł Janas odkrył karty

# Oni jada na mistrzostwa

Selekcjoner Paweł Janas wszystkich zaskoczył swoimi powołaniami. Chyba nikt się nie spodziewał, że na mundial nie pojedą Jerzy Dudek, Tomasz Kłos i Piotr Frankowski, a miejsce w kadrze znajdzie się dla Łukasza Fabiańskiego, Dariusza Dudki czy Piotra Gizy. Zwłaszcza to ostatnie powołanie jest olbrzymim zaskoczeniem.

**D**ecyzję podjąłem w nocy. Najpierw trwała dosyć długa, zacięta dyskusja z moimi współpracownikami w hotelu. Poprawki naniósłem już w domu. Posiedziałem w nocy i wymyśliłem. Poszedłem spać późno - powiedział Janas.

Brak Dudka, a powołanie dla Fabiańskiego to już zupełnie niezrozumiała decyzja. W kadrze zabrakło miejsca dla Tomasz Frankowskiego, bez którego gości białoczerwoni na mundial w ogóle by nie pojechali.

- Tomek od pół roku nie strzelił gola. Do mistrzostw nie zdołałby się odblokować - ocenił Janas.

Te powołania zaskoczyły wszystkich. Także pomorskich trenerów.

- Największym zaskoczeniem jest brak Dudka w kadrze. Dobrze za to, że za Tomasz Rząsę jedzie Seweryn Gancarczyk - uważa Janusz Kupcewicz.

- Janas zaskoczył wszystkich. Oby tylko nie zaskoczył sam siebie. Na mundial nie pojedą Dudek i Frankowski, którzy w głównym stopniu wywalczyli ten awans. Oby fart i intuicja trenerska nadal były przy Janasie. Nieporozumieniem dla mnie jest powołanie słabego Gizy. Ale Janasa zweryfikują wyniki - powiedział Bogusław „Bobo” Kaczmarek.

- Janas jest uważany za szczęściarza, ale zawsze był

człowiekiem potrafiącym trzeźwo ocenić sytuację. Nigdy nie bał się też ryzyka. Paweł zrezygnował z kilku graczy i trochę niespodziewanie kilku powołał. Mnie szkoda jedynie Tomasza Frankowskiego, ponieważ bez niego Janas nie pojechałby na mundial. Miejsce było 23 i jedno mógł dla niego zarezerwować. Brak Dudka to jasna sprawa - trener nie chce rywalizacji o miejsce w bramce. Bronić będzie Artur Boruc. Natomiast Łukasz Fabiański i Tomasz Kuszczak będą zdobywać doświadczenie. Jestem też trochę zaskoczony brakiem Tomasza Kłosa. Byłem ostatnio w Polsce i widziałem go w reklamie środka przeciwbólowego - teraz pewnie trochę tego leku mu się przyda - powiedział Boniek. (stan)

## Mistrzowie Świata

1930 - Urugwaj  
1934 - Włochy  
1938 - Włochy  
1950 - Urugwaj  
1954 - RFN  
1958 - Brazylia  
1962 - Brazylia  
1966 - Anglia  
1970 - Brazylia  
1974 - RFN  
1978 - Argentyna  
1982 - Włochy  
1986 - Argentyna  
1990 - RFN  
1994 - Brazylia  
1998 - Francja  
2002 - Brazylia  
2006 - ?

## Polska na mundialach

1938 - odpadła w rundzie kwalifikacyjnej (5:6 z Brazylią)  
1974 - 3 miejsce (3:2 z Argentyną, 7:0 z Haiti, 2:1 z Włochami, 1:0 ze Szwecją, 2:1 z Jugosławią, 0:1 z Niemcami, 1:0 z Brazylią)  
1978 - miejsca 5-8 (0:0 z RFN, 1:0 z Tunezją, 3:1 z Meksykiem, 0:2 z Argentyną, 1:0 z Peru, 1:3 z Brazylią)  
1982 - 3 miejsce (0:0 z Włochami, 0:0 z Kamerunem, 5:1 z Peru, 3:0 z Belgią, 0:0 z ZSRR, 0:2 z Włochami, 3:2 z Francją)  
1986 - odpadła w 1/8 finału (0:0 z Marokiem, 1:0 z Portugalią, 0:3 z Anglią, 0:4 z Brazylią)  
2002 - nie wyszła z grupy (0:2 z Koreą Płd., 0:4 z Portugalią, 3:1 z USA)  
2006 - ?

## Prezentujemy finalistów MŚ

Od jutra w każdym wydaniu „Dziennika Bałtyckiego” prezentować będziemy uczestników piłkarskiego mundialu w Niemczech.

Składy, terminarze, gwiazdy.

Na pierwszy ogień polska grupa.



Paweł Janas długo myślał, ale w końcu wybrał.

Tomasz Kuszczak (West Bromwich Albion) otrzymał nagrodę za najlepszą obronę sezonu w angielskiej Premier League. To wyróżnienie przyznała telewizja BBC Polakowi za imponującą paradę w meczu przeciwko Wigan, gdy wyciągnął się jak struna i sparował strzał Jasona Roberta z kilku metrów.

24

dni  
do mistrzostw  
świata

# Świata do Niemiec

Artur Boruc

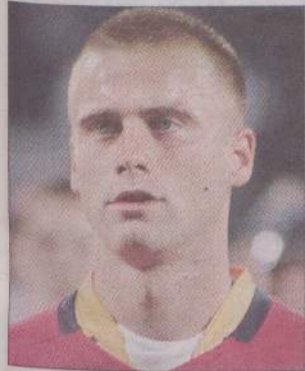

■ bramkarz  
■ Celtic Glasgow  
■ ur. 20.02.1980 r.  
■ 15 występów w kadrze/0 goli

Łukasz Fabiański



■ bramkarz  
■ Legia Warszawa  
■ 18.04.1985 r.  
■ 2/0

Tomasz Kuszczak



■ bramkarz  
■ West Bromwich Albion  
■ 20.03.1982 r.  
■ 3/0

Marcin Baszczyński



■ obrońca  
■ Wisła Kraków  
■ 7.06.1977 r.  
■ 30/1

Jacek Bąk



■ obrońca  
■ Al Ryann  
■ 24.03.1973 r.  
■ 70/2

Dariusz Dudka



■ obrońca  
■ Wisła Kraków  
■ 9.12.1983 r.  
■ 6/0

Seweryn Gancarczyk



■ obrońca  
■ Metallist Charków  
■ 22.11.1981 r.  
■ 2/0

Mariusz Jop



■ obrońca  
■ FK Moskwa  
■ 3.08.1978 r.  
■ 10/0

Mariusz Lewandowski



■ obrońca  
■ Szachtar Donieck  
■ 18.05.1979 r.  
■ 24/1

Michał Żewłakow



■ obrońca  
■ Anderlecht Bruksela  
■ 22.04.1976 r.  
■ 54/1

Piotr Giza



■ pomocnik  
■ Cracovia Kraków  
■ 28.02.1980 r.  
■ 4/0

Damian Gorawski



■ pomocnik  
■ FK Moskwa  
■ 4.01.1979 r.  
■ 14/1

Kamil Kosowski



■ pomocnik  
■ FC Southampton  
■ 30.08.1977 r.  
■ 43/4

Jacek Krzynówek



■ pomocnik  
■ Bayer Leverkusen  
■ 15.05.1976 r.  
■ 56/9

Sebastian Mila



■ pomocnik  
■ Austria Wiedeń  
■ 10.07.1982 r.  
■ 26/6

Arkadiusz Radomski



■ pomocnik  
■ Austria Wiedeń  
■ 27.06.1977 r.  
■ 18/0

Euzebiusz Smolarek



■ pomocnik  
■ Borussia Dortmund  
■ 9.01.1981 r.  
■ 11/3

Radosław Sobolewski



■ pomocnik  
■ Wisła Kraków  
■ 13.12.1976 r.  
■ 17/1

Mirosław Szymkowiak



■ pomocnik  
■ Trabzonspor  
■ 12.11.1976 r.  
■ 27/3

Paweł Brożek



■ napastnik  
■ Wisła Kraków  
■ 21.04.1983 r.  
■ 3/1

Ireneusz Jeleń



■ pomocnik  
■ Wisła Płock  
■ 9.04.1981 r.  
■ 7/1

Grzegorz Rasiak



■ napastnik  
■ FC Southampton  
■ 12.01.1979 r.  
■ 28/8

Maciej Żurawski



■ napastnik  
■ Celtic Glasgow  
■ 12.09.1976 r.  
■ 48/15

Po imieniu i nazwisku piłkarza podajemy kolejno: pozycję na boisku, klub, datę urodzenia, mecze w kadrze/gole w kadrze

## Terminarz grupy A

9.06  
■ Niemcy - Kostaryka (Monachium, godz. 18) ■ Polska - Ekwador (Gelsenkirchen, godz. 21)  
14.06  
■ Ekwador - Kostaryka (Hamburg, godz. 15) ■ Niemcy - Polska (Dortmund, godz. 21)  
20.06  
■ Ekwador - Niemcy (Berlin, godz. 16) ■ Kostaryka - Polska (Hanower, godz. 16)

**Numer 1 w Polsce**

**Nie przepłataj!**

Oferta ważna od 16.05.2006

**ELECTRO**  
SKLEP  
80-298 Gdańsk  
Electro World  
03-286 Warszawa  
NIP 525-22-28-84

ul. nr 3: Gdańsk  
Złota Karczma 26, 80-298 Gdańsk  
NIP 5252226806

006-05-10  
**PARAGON FISKALNY** 36  
 PHILIPS TELEWIZOR 32 999,00A  
 1 x999,00  
 Sprzed. opodatk. A 999,00  
 Kwota PTU A 22% 180,15  
 KWARZA KWOTA PTU 180,15  
**SUMA** 999,00  
 0000 # 1  
 DOŁĄCZALNIK  
 AEK 04148020  
 Nr sys.: 200600300300379  
 1000,00  
 1,00

**Płaski kineskop**

**Crystal Clear III**

**Telegazeta**

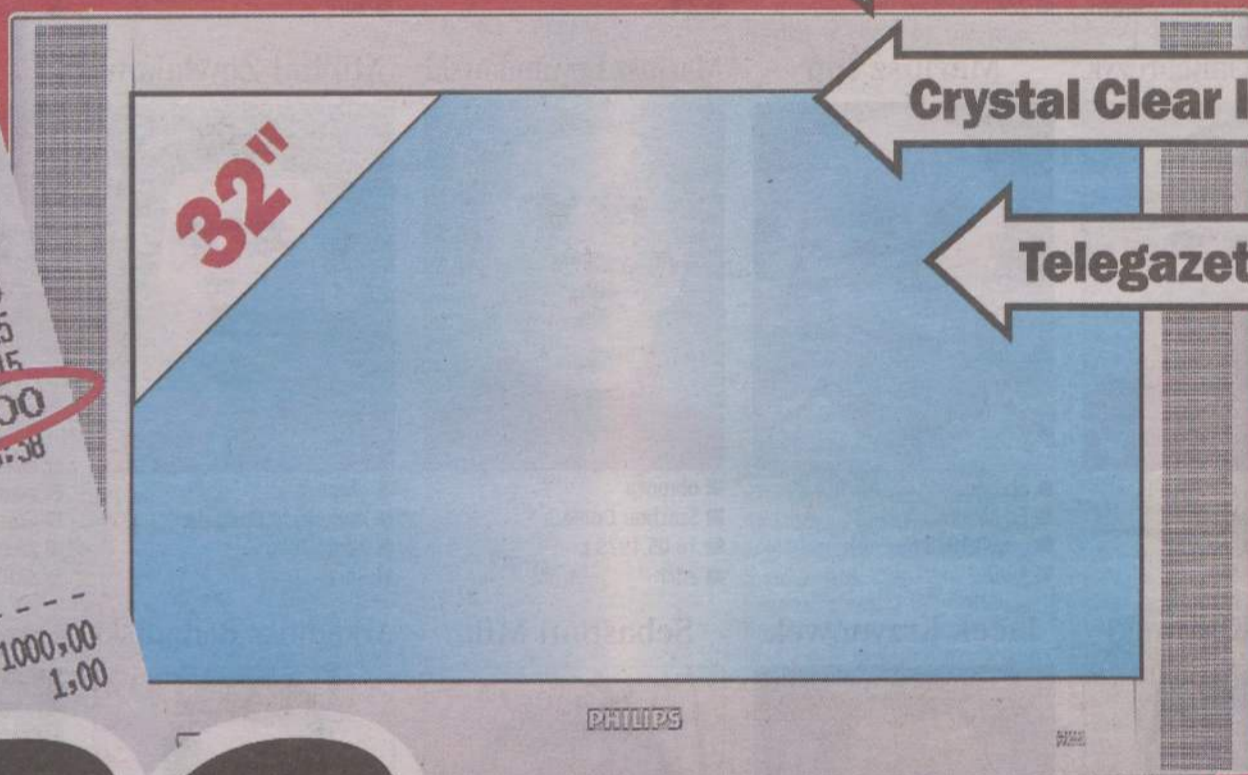

**899,-**

**PHILIPS**

**32 PW 6518  
Telewizor 32"**

99 programów, telegazeta, tuner telewizji kablowej, sleep timer, sortowanie programów, Scart x2, wejście audio video, format obrazu 16:9, Crystal Clear III, Virtual Dolby Surround, pilot.

Liczba sztuk w promocji ograniczona. Media Markt zastrzega sobie prawo do pomyłek i błędów w druku.

**GDAŃSK**

Al. Grunwaldzka 270

Tel.: 058/52 15 100

[www.mediamarkt.pl](http://www.mediamarkt.pl)

**Media Markt**

**Nie dla idiotów!**



### Zadzwoń

Na sygnały Czytelników w godz. 10-17 czeka dziś **Bartłomiej Rabij**  
tel. 058 3003 366  
0 800 1500 39

### Gdańsk

■ **Drugie życie hotelowca.** 70 rodzin socjalnych jeszcze w tym roku wprowadzi się do zmodernizowanego hotelowca w Brzeźnie. Po dwóch nieudanych próbach, trzeci przetarg wyłonił wykonawcę, który przebuduje budynek przy ul. Chodkiewicza 11. > 3

### Gdynia

■ **Militarna gratka.** Wystarczy przejść kilometrową trasę z Polanki Redłowskiej w stronę pobliskiego klifu, aby obejrzeć zabytkowe, unikatowe działo, broniące kiedyś wejścia do gdyńskiego portu. Obiekt został odnowiony i udostępniony do zwiedzania. > 4

### Gdańsk. Students' Coalition Festival

#### Kabareton z gwiazdami

Plajada kabaretów przewinie się przez scenę gdańskiej Filharmonii Bałtyckiej podczas imprezy organizowanej w ramach trójmiejskich Juwenaliów. Wczoraj studentów zabawił zielonogórski kabaret Jurki, Łowcy B. z Cieszyna i kielecki Kabaret Skeczów Męczących. Dzisiaj na scenie wystąpi Chała, rodem z gdyńskiego III Liceum Ogólnokształcącego, obrosły już legendą kabaret Hra-bi oraz warszawski Kabaret Moralnego Niepokoju. Cała impreza pod wspólną nazwą Kabareton, to część święta żaków - Students' Coalition Festival.

- To pierwsza tego typu impreza w Trójmieście - mówi Agnieszka Sobierajska, organizatorka Kabaretonu. - Jeszcze nigdy nie mieliśmy tu takich gwiazd. Myślę, że idealnie trafiliśmy w gusta studentów. Co prawda nie udało nam się zaprosić wiecznie zajętą kabaretu Limo, ale i tak jest wyborowo. (msz) > 2

### Gdańsk. Strome schody niedostępne dla wózków

## Wiadukty strachu



Wiadukty przy al. Jana Pawła II (na zdjęciu u góry) i przy ul. Klinicznej (na zdjęciu dolnym) są niedostępne dla niepełnosprawnych i matek z wózkami dziecięcymi.

Fot. Adam Warżawa

Matki z małymi dziećmi i osoby na wózkach inwalidzkich nie mają szans, żeby dostać się na wiadukty na Zaspie przy al. Jana Pawła II i przy ul. Klinicznej we Wrzeszczu. Strome schody prowadzą na przystanki tramwajowe.

W ubiegłym tygodniu pisaliśmy o remontowanym wiadukcie w ciągu ulicy Braci Lewoniewskich na Zaspie. Z wiaduktu nie można dostać się na peron SKM Gdańsk Zaspia. Projektanci nie zaplanowali podjazdów ze względu na ostre nachylenie. Pasażerowie czekają na specjalną rampę.

Taki sam problem mają osoby korzystające z wiaduktu prowadzącego na przystanki tramwajowe na Zaspie i we Wrzeszczu przy ul. Klinicznej. Pasażerowie, którzy chcą dojechać do Nowego Portu, muszą z niego skorzystać, żeby przejechać na zastępczy autobus. Matka z wózkiem i osoba niepełnosprawna nie poradzi sobie.



- Jedynie wybudowanie wind rozwiązałyby sytuację. Jednak postawienie ich „w polu” skazywałoby je na dewastację. Musiałby być zapewniony monitoring, tak jak w przypadku windy prowadzącej z wiaduktu w Gdańsku Głównym na ul. 3 Maja - mówi Romuald Nietupski, dyrektor gdańskiego Zarządu Dróg i Zieleni.

Potwierdza to Paweł Wróblewski, rzecznik SKM. - Winda i pochylnie wjazdowe są ze szczególnym upodobaniem niszczone i zanieczyszczane - przyznaje.

Wiele lat temu rozważane było rozwiązanie polegające na wybudowaniu kładki dla pieszych prowadzącej z wiaduktu przy al. Jana Pawła II. - Trzeba będzie wrócić do tego tematu - obiecuje Romuald Nietupski z ZDiZ.

Katarzyna Gruszczyńska  
k.gruszczyńska@prasa.gda.pl

### Gdynia. 12 milionów złotych na drogę Będzie bardziej różowo

Pieniądze na budowę kolejnego odcinka Drogi Różowej, która łączy śródmieście Gdyni z Małym Kackiem, już są. Dziś Jan Kozłowski, marszałek województwa pomorskiego, wręczy Wojciechowi Szczurkowi decyzję o przyznaniu na ten cel prawie 12 mln zł unijnego dofinansowania. Wystarczy to na wybudowanie mniej więcej połowy kilometrowego odcinka planowanej trasy.

- Resztę, czyli kolejne 12 mln zł, dołożymy z budżetu gminy - mówi Wojciech Szczurek, prezydent Gdyni. - Kiedy tylko pieniądze wpłyną na konto, ogłosimy przetarg. Budowę powinniśmy rozpocząć jeszcze w tym roku.

Planowany etap budowy Drogi Różowej obejmować będzie rozbudowę ul. Lotników i bezkolizyjnego węzła komunikacyjnego przy skrzyżowaniu z ul. Wielkopolską. Przypominamy, że budowa drogi, która zapewni sprawne połączenie południowo-zachodnich dzielnic Gdyni z centrum miasta i portem, rozpoczęła się w 1998 roku. Inwestycja dotychczas pochłonęła 92 mln złotych. (aga)

### Sopot. Otwierają Polną, zamykają wiadukt Dzień bez korków



Ostatnie prace na Polnej. Dziś tego znaku już nie będzie. Kierowcy będą mogli swobodnie przejechać ulicą.

Fot. Jolanta Świerczyńska

Dziś, po kilku miesiącach remontu, otwarta zostanie ulica Polna. Tym samym drogowcy zakończyli I etap jej modernizacji. W ramach robót drogowych wymieniono sieć wodno-kanalizacyjną, oświetlenie uliczne, położono nową nawierzchnię jezdni i chodników, zbudowano ścieżkę rowerową oraz zatoki postojowe po dwóch stronach ulicy.

Jednak radość z braku objazdów i korków potrwa tylko jeden dzień. Już jutro rozpoczyna się remont wiaduktu na ulicy Jana z Kolna.

Do 30 czerwca nie będzie on przejezdny dla samochodów.

- Objazd zostanie poprowadzony ulicami 3 Maja oraz Władysława IV do ulicy Jana z Kolna - mówi Wojciech Ogint z Zarządu Dróg i Zieleni w Sopocie. - Ruch pieszy zostanie jednak zachowany. Przez czas trwania remontu pasażerowie będą mogli korzystać z przystanku SKM Sopot Wyciągi.

Remont wiaduktu nad torami kolejowymi będzie kosztował miasto 240,5 tys. zł. (joś)

R E K L A M A

**DWÓR ARTUSA PKO BP**  
Grand Prix Pucharu Świata we Florecie Kobiet  
Gdańsk 19-21.05.2006r.



SPONSOR GŁÓWNY:

**PKO BANK POLSKI**

Patroni medialni:



M.in. utwory Mozarta i Chaussona będzie można usłyszeć na koncercie, na który zaprasza dziś o godz. 18 do głównej auli Politechniki Gdańska (ul. Narutowicza 11/12). Wystąpi Trio Wrocławskie w składzie Zbigniew Szuffat - skrzypce, Tadeusz Melka - wiolonczela oraz Mirosław Gąsieniec - fortepian. Wstęp na koncert jest wolny.

Students' Coalition Festival. Drugi dzień Kabaretonu

# Genetyczne obciążenie śmiechem

To geniusze skeczu i mistrzowie kawału. Goszczą na największych scenach w Polsce, przyprawiając widzów o bóle brzucha i tzy. Dzisiaj wystąpią przed państwem na deskach Filharmonii Bałtyckiej w Gdańsku.

Wystąpi między innymi Hrabi i Kabaret Moralnego Niepokoju - zachęca Agnieszka Sobierajska, organizatorka Kabaretonu.

- To tak doborowy skład, że chyba nikomu nie trzeba go bliżej przedstawiać.

Kabareton to dwudniowa impreza zorganizowana w ramach Students' Coalition Festiwal, wspólnych juwenaliów trójmiejskich uczelni.

Fakt, że żadna z gwiazd nie odmówiła obecności jest nieprzypadkowy, większość kabaretów zawiązała się właśnie na studiach, podczas wspólnych imprez, na akademickich przeglądach.

- Wszyscy poznaliśmy się w cieszyńskiej filii Uniwersytetu Śląskiego - mówi Mariusz Kałamaga z Kabaretu Łowcy. B. - Jesteśmy najlepszymi przyjaciółmi i tak się lubimy, że nie wyobrażamy sobie życia bez siebie.

Podobnie sytuacja wyglądała z



Fot. Adam Warżawa

zielonogórskim kabaretem Jurki.

- Prawdę mówiąc Zielona Góra jest genetycznie obciążona śmiechem - mówi Agnieszka Litwin-Sowańska. - Trudno spotkać studenta, który nie tworzy lub nie chciałby utworzyć kabaretu.

My zaczęliśmy się bawić w klubie Gęba, na jednej z imprez organizowanych przez kabaret Potem.

To dzięki nim utworzyła się tradycja Zielonej Góry.

Część pierwsza Kabaretonu odbyła się wczoraj na część drugą organizatorzy zapraszają dziś wieczorem.

Piękniejsza część kabaretu Jurki.

- Zapraszamy tym bardziej, że impreza odbywa się w filharmonii - mówi Agnieszka Sobierajska. - Dla większości studentów to okazja do pierwszej wizyty w tym mieście.

Magdalena Szalachowska  
m.szalachowska@prasa.gda.pl

## Kabareton

Chafa, Hrabi, Kabaret Moralnego Niepokoju

Gdańsk, Polska Filharmonia Bałtycka, ul. Ołowianka 1

Dzisiaj, godz. 19.15-23.15  
bilety: 5 zł - studenci,  
15 zł - pozostali

## Gdańsk. Co wiesz o juwenaliach?

### Rządzą w mieście

Tegoroczne juwenalia nazywają się Students' Coalition Festival. Program na dziś przewiduje między innymi Przegląd Filmów Niezależnych „SOFA”. Rozmawiamy z Katarzyną Gruczką, organizatorką imprezy.

#### Pani Zofia, ekonomistka



- Pewnie, że bywałam na juwenaliach! Studio wałam wprawdzie w Sopocie, ale chodziłam do Kwadratu

obok Politechniki Gdańskiej. Ojajku, tam to było szalenie...

#### Zuza Malicka, studentka



- Juwenalia to imprezy, wyścigi łózek, koncerty, a wieczorem bibki z piwkiem na plaży. W tym roku na

pewno wybiorę się na Asian Dub Foundation.

#### Piotr Ostrowski, student



- Juwenalia kojarzą mi się z imprezami i koncertami. Studenci wprawdzie tylko symbolicznie przejmują władzę w mieście, ale za to w barach i knajpach przejmują ją bez cienia wątpliwości.

(brr)

## Juwenalia. Przegląd Filmów Niezależnych „SOFA”

### Krótki film z pomysłem

Już czwarty dzień trwa Students' Coalition Festival. Program na dziś przewiduje między innymi Przegląd Filmów Niezależnych „SOFA”. Rozmawiamy z Katarzyną Gruczką, organizatorką imprezy.

- Czym charakteryzuje się kino niezależne?

- To kino realizowane przede wszystkim przez studentów za bardzo małe pieniądze. Są to krótkie filmy opowiadające o świecie widzianym z perspektywy młodego człowieka.

- Jaki jest ten świat? Co gryzie współczesnych studentów?

- Sądząc po filmach, studenci nie mają za wiele problemów. Interesują się głównie zabawą i - chociaż nie można generalizować, bo każdy film jest inny - najczęściej powtarzającym się wątkiem są właśnie imprezy.

- Jak dużym zainteresowaniem cieszy się przegląd?

- W sumie nadeszło do nas ponad 50 filmów z całej Polski, z czego około jedna trzecia z Pomorza. Niestety, część musieliśmy odrzucić ze względu na słabą techniczną jakość wykonania. Filmy będą prezentowane na dużym ekranie, który beznamytnie obnaża wszelkie niedociągnięcia. Ostatecznie wybraliśmy 30 perełek, wśród których znajdują się zarówno komedie, filmy fabularne, ale także animacje.

- Przegląd zakończy się konkursem na najlepszy film oraz wyłonieniem zwycięcy...

- Rzeczywiście, dla laureata przygotowaliśmy odtwarzacz DVD. Uonorujemy tylko jedną osobę, a dwie wy-

różnmy. W jury zasiądą Jakub Miłkuła, współorganizator Przeglądu Filmów Amatorskich i Niezależnych „Wydmę”, Przemysław Gulda, dziennikarz „Gazety Wyborczej” oraz Kuba Zabłocki, przedstawiciel gdańskiej Wyższej Szkoły Administracji.

- Liczy się pomysł czy doświadczenie?

- Zdecydowanie pomysł. Większość filmów to produkcje amatorskie, co niestety widać. Dla nas ważne było zaskoczenie. Niektóre filmy trwają 1,5 minuty, niektóre godzinę. Niektóre są przepełnione grozą, niektóre to całkowita abstrakcja. Repertuar jest tak kolorowy i zaskakujący, że aż trudno mi go ocenić. Tym bardziej nie zadowolę jurorów.

Magdalena Szalachowska  
m.szalachowska@prasa.gda.pl

- „Sofa” to nie mebel, ale ciekawie brzmiące dwie sylaby - tłumaczy nazwę Przeglądu Filmów Niezależnych Katarzyna Gruczka, organizatorka imprezy.



Fot. Adam Warżawa

■ **Znuczulica.** Jeżdżąc komunikacją miejską, boję się agresji, bo nikt nie przyjdzie z pomocą. Kiedyś chuligani zerwali mi łańcuszek i nikt nie zareagował...

internautka gdańszczanka

■ **Czym jeździmy.** Nie boję się napadu w autobusie czy tramwaju. Może dlatego, że jeszcze nic złego mnie nie spotkało. Bardziej przerażają mnie te gruchoty, którymi zdarza mi się jeździć. A jeszcze bardziej irytują mnie niekończące się korki. To nie do pomyślenia, żeby odległość 2,5 km pokonywać przez ponad 30 minut! To już pieśń bo się tę trasę szybciej pokonało. Tylko z tych „gó” ma Morenie nie chce mi się schodzić. Kiedy ta paranoja się skończy!

internautka Ewa

■ **Ja nie narzekam.** Ponieważ mieszkam w Gdańsku, moimi podstawowymi środkami komunikacji są autobusy i tramwaje. W przypadku autobusów są one coraz lepsze i czystsze. Podróżuje się bezpiecznie i coraz szybciej. Również kierowcy chętnie informują, także o trasie autobusu i innych połączeniach w danym kierunku.

internautka Ela

■ **Czasami się boję...** Najbardziej niebezpiecznie jest w pociągach. W kolejkach SKM także. Ja boję się jeździć wieczorami.

internauta ja

■ **Trzeba uważać.** Często widuję w kolejkach najróżniejszych strażników, policjantów także. Nie mogę powiedzieć, że pasażerowie są totalnie zaniebdywani. Ale też często odczuwam strach - siadam zawsze za maszynistą - zwłaszcza, że dojeżdżam z Gdańska aż do Rumii. Wielokrotnie byłam świadkiem nieprzyjemnych zajść, nawet drobnych bójek - a ludzie boją się ingerować, nie zwrócą nikomu uwagi. I wtedy albo ma się szczęście, albo nie. Zasadniczo staram się późno nie wracać albo podróżować z kimś.

internautka Olga

■ **Nie widać ich!** A jak dla mnie panów kontrolujących wciąż jest za mało. W końcu to my jesteśmy klientami i mamy prawo czuć się bezpiecznie. Bo niby z obstawą trzeba wracać wieczorem do domu? Bo przewoźnik nie zapewni ewentualnej ochrony przed zbirami? A oni dobrze o tym wiedzą i są bezkarni. To nienormalne, że wszyscy muszą schodzić takim z drogi!

internauta też pasażer

Więcej opinii na stronach serwisu [www.naszemiasto.pl](http://www.naszemiasto.pl)

## Naszemiasto.pl



Zawsze aktualne informacje

Wejź na [gdansk.naszemiasto.pl](http://gdansk.naszemiasto.pl)  
partner wp.pl

## W każdy czwartek



Zdjęcia dzieci urodzonych w Trójmieście

## Zdążyć przed rakiem

Dla gdańszczanek między 25 a 59 rokiem życia NFZ ufundował bezpłatne badania cytologiczne, które pomogą szybko wykryć raka szyjki macicy. Można już dziś zgłaszać się bez skierowania do położnej w Eter-Med, tel.: 0 58 346-31-07. Rak szyjki macicy jest drugim, co do częstości występowania, nowotworem u kobiet w Polsce.

## Sopot. Hałaśliwy automat do gry Gruszka zmieni miejsce

Automat popularnie zwany gruszką bokserską za pięć dni zniknie z rogu ul. Bohaterów Monte Cassino i Grunwaldzkiej w Sopocie. Hałas, który towarzyszy zabawie, jest uciążliwy dla mieszkańców i pacjentów Szpitala Reumatologicznego. Z automatu często korzystają podchmieleni imprezowicze, wracający z klubów w nocy lub nad ranem. O sprawie pisaliśmy w „Dzienniku Bałtyckim” 10 maja. Społem, właściciel terenu, na którym stoi gruszka bokserska, wypowiedziało firmie Euro Trade ze Straszyna umowę dzierżawy.

- Nie było wyjścia - mówi Halina Chyła ze Społem. - Mieliśmy sygnały, że ten automat zakłóca ciszę nocną. Właściciele gruszki muszą więc poszukać innego miejsca.

Niezadowolony z decyzji Społem jest Jacek Błahusiewicz, właściciel firmy Euro Trade. - Z tego urządzenia korzystało wiele osób - mówi. - Bawili się na nim i dorośli, i dzieci. Zawsze wychodziłem z założenia, że takie automaty to dobry sposób na rozładowanie agresji. Czy moja gruszka bokserska bardziej przeszkadza od sklepu monopolowego?

Automat do gry stał na Monciaku od kilku lat. Wcześniej nikt nie skarżył się na hałas. - Nie wiem, co się stało - dodaje Chyła. - Być może, przesunięcie automatu o kilka metrów w dół Monciaka spowodowało większe natężenie hałasu.

(joś)

## Gdańsk. Okradł własną matkę Bizuteria na długi

W niedzielę na gdańskiej Oruni młody mężczyzna ukradł swojej matce pamiątkową biżuterię, wartą ponad dziesięć tysięcy złotych. Za krótkimi może spędzić nawet pięć lat.

22-letni Tomasz P. jest dobrze znany gdańskiej policji. Odsiadywał już wyrok więzienia za znęcanie się nad rodzicami i drobne kradzieże. Tym razem łupem bandziora padły łańcuszki, pierścionki i broszki, należące do jego matki. Wcześniej właścicielką kosztowności była babka Tomasza P.

Przesłuchującym go policjantom powiedział, że ukradł matce biżuterię, bo musiał spłacić długi u kolegi. Wskazał, do których lombardów oddał łup. Nie wiadomo jeszcze, czy policji uda się odzyskać wszystkie kosztowności.

(koko)

## Gdańsk. Będzie 70 lokali socjalnych w Brzeźnie

# Drugie życie hotelowca

Ponad 1500 rodzin czeka w Gdańsku na lokale socjalne. 70 z nich jeszcze w tym roku wprowadzi się do zmodernizowanego hotelowca w Brzeźnie. Po dwóch nieudanych próbach, trzeci przetarg wyłonił wykonawcę, który przebuduje budynek przy ul. Chodkiewicza 11.

Mówi się, że do trzech razy sztuka. Powiedzenie to spełniło się właśnie w tym przypadku. Znalazł się wykonawca gotów przebudować brzeźnieński hotelowiec. Ma w nim powstać 70 mieszkań socjalnych, większość o powierzchni 26 metrów kwadratowych - z oddzielną łazienką, wnęką kuchenną i licznikami. Roboty mają kosztować ponad 3 miliony złotych. To więcej niż zakładali urzędnicy. Szacunki mówiły bowiem o kwocie aż pół miliona złotych mniejszej.

### Dla kogo lokal socjalny?

- Dla rodzin żyjących w niedostatku, których dochód nie przekracza 100 procent najniższej emerytury (tj. ok. 400 zł) na osobę - lista oczekujących to 1207.
- Dla mieszkańców, których wyrokiem sądu eksmituje się z lokali - takich wyroków jest 349.

## Kurs samoobrony. Bezpieczna kobieta

# Przerzucić go przez biodro

Pewnego wieczoru, gdy Agnieszka Kulikowska wracała z zajęć na politechnice, trzech wyrostków wyrwało jej plecak. Była tak wystraszona, że nawet nie próbowała się bronić. Ukradli jej wszystkie pieniądze i komórkę. Od tej pory boi się chodzić sama w ciemnych punktach miasta. Dla takich kobiet jak ona policja i Akademia Wychowania Fizycznego i Sportu zorganizowały kurs samoobrony „Bezpieczna kobieta”. To już IV edycja.

Gdańsk to najniebezpieczniejsze miasto w Polsce. Ryzyko, że zostaniemy tu napadnięci wynosi 7,6 proc. Dla porównania w Białymstoku procent ten wynosi zaledwie 3,5.

### Jeszcze możesz się zapisać

Zajęcia będą się odbywały do 13 czerwca, we wtorki i czwartki, w godz. 20-21, w sali judo nr XIII AWFIS. Aby się zapisać, wystarczy zadzwonić pod nr tel. 058 554 72 65. Kurs jest bezpłatny.

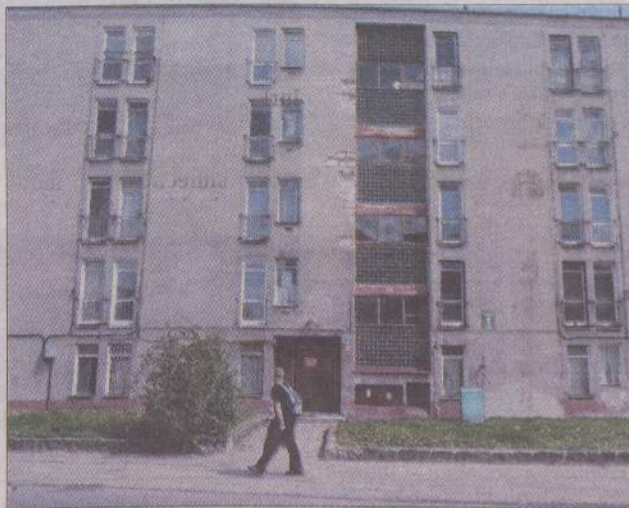

Na razie hotelowiec w Brzeźnie świeci pustkami. Wkrótce pojawią się tu ekipy remontowe.

Fot. Adam Warżawa

- Ale stać nas na przeprowadzenie inwestycji - zapewnia Barbara Majewska z gdańskiego urzędu. - Poza tym część pieniędzy na remont dostaniemy z kasy państwowej. Ministerstwo Infrastruktury dało nam promesę na 700 tys. zł. Pieniądze te wpłyną do miasta, kiedy tylko rozliczymy się z wykonanej inwestycji.

Jest tylko jeden warunek: remont musi się zakończyć do 31 grudnia br.

- Zwycięzca przetargu miał świadomość, że realizacja zamówienia musi się odbyć w szybkim tempie - dodaje Ma-

jewska. - Ustaliliśmy specjalny harmonogram, który jak dotąd jest dotrzymywany.

Na razie jednak hotelowiec świeci pustkami. Nic się tam nie dzieje. Urzędnicy tłumaczą, że wciąż trwają prace projektowe. Dopiero po ich zakończeniu i uzyskaniu niezbędnych pozwoleń ekipy remontowe wejdą do budynku. Stanie się to prawdopodobnie w czerwcu. A w grudniu zamieszkają w budynku nowi lokatorzy.

Magdalena Rusakiewicz  
m.rusakiewicz@prasa.gda.pl



Podczas kursu panie uczą się samoobrony.

Fot. R. Kwiatek

równania w Białymstoku procent ten wynosi zaledwie 3,5.

Agnieszka Kulikowska na zajęcia przyprowadziła swoje koleżanki i rodzinę.

- Ważne są nie tylko ćwiczenia z samoobrony, ale także wiedza na temat, jakich sytuacji unikać, jak nie prowokować złodziei - uważa studentka.

- Napastnik atakuje kilka razy w tygodniu, a my musimy

umieć się obronić raz, ale skutecznie - dodaje Elżbieta, która sama nie stanęła oko w oko z niebezpieczeństwem, ale napadnięto jej siedemnastoletniego syna.

Kobiety, które już wcześniej uczestniczyły w kursie, czują się trochę pewniej na ulicy. - W razie czego wiem, że trzeba kopnąć w kolano - twierdzi Jola, księgowka. - Złodziej pewnie nie będzie się spodziewał, że potrafię się obronić. Zajęcia prowadzi Beata Wolska, trenerka judo w AWFIS. - Uczę, jak się uwalniać, gdy ktoś nas chwyci za rękę lub szyję, które miejsca na ciele są wrażliwe i jak w nie uderzać - opowiada instruktorka. Ma 165 cm wzrostu, ale bez trudu przetrzeźwiła przez plecy mężczyznę dużo od siebie wyższego i cięższego. - Podczas kursu towarzyszą nam studenci ostatniego roku AWFIS. Każda z pań może sobie przetrzeźwić przez biodro np. Łukasza i zobaczy, jak to jest - śmieje się Beata.

Monika Zboińska  
Fot. Robert Kwiatek

## Gdańsk. Po kwietniowym wypadku neoplanu Biegli uzupełnią opinię



Wczoraj do laboratorium kryminalistyki Komendy Wojewódzkiej Policji w Gdańsku trafiły dodatkowe materiały dowodowe z wrzeszczańskiej prokuratury. Mają one związek z kwietniowym wypadkiem należącego do Zakładu Komunikacji Miejskiej w Gdańsku niskopodłogowego neoplanu, który na ul. Jaśkowa Dolina zjechał na przeciwny pas ruchu, taranując fiata 126 p. W wyniku tego wypadku śmierć poniosła 32-letnia gdańszczanka. Śledczy wciąż nie mają pewności, czy urwany wahacz był przyczyną tragedii, czy też został uszkodzony w wyniku zderzenia.

- Liczymy, że te wątpliwości rozwieje uzupełniająca opinia

biegłego. Pozyskaliśmy nowy materiał dowodowy, przesłuchane zostały także kolejne osoby - wyjaśnia prokurator Marzanna Majstrowicz, wiceszefowa wrzeszczańskiej prokuratury.

Śledczy liczą, że dzięki tej opinii znana będzie dokładna przyczyna tragicznego wypadku. Na nią, oprócz prokuratorów, czekają gdańscy urzędnicy i Inspekcja Transportu Drogowego, która właśnie od niej uzależnia kontrolę gdańskich autobusów.

Przypomnijmy. W ciągu ostatnich 11 miesięcy trzy pojazdy gdańskiego ZKM miały problemy z układem kierowniczym.

(vir)

## Gdynia. Nietypowa akcja strażaków Wpadł lis do studni



Studnia była tak głęboka, że bez specjalistycznego sprzętu nie można było wydobyć liska.

Fot. Mariusz Żarnowski

Gdyńscy strażacy uratowali młodego liska, który wpadł do studni starego schronu przy bulwarze Nadmorskim. Uwięzione zwierzętko znalazła grupa trójmiejskich eksploratorów, penetrująca przejścia starego schronu. Bez specjalistycznego sprzętu nie mogli jednak uwolnić zwierzęcia. Informacje o uwięzionym lisie umieścili na swojej stronie internetowej.

- Zareagowałem natychmiast po przeczytaniu tej informacji - mówi Jędrzej Jednacz, inspektor gdyńskiego stowarzyszenia Animals. - Po sprawdzeniu informacji na

miejsku, skontaktowałem się z Urzędem Miasta w Gdyni i strażą pożarną. Już po ośmiu minutach na bulwar wjechał wóz strażacki.

Wąskie korytarze schronu nie pozwoliły strażakom na użycie składanych drabin. Studnia miała głębokość 3 metrów i średnicę zaledwie 80 cm.

- Użyliśmy specjalistycznego sprzętu wysokościowego. Ratownik wyposażony w pętlę rakarską został opuszczony do studni. Lis został wyciągnięty i wypuszczony do lasu - mówi st. kpt. Tadeusz Konkol, rzecznik prasowy gdyńskiej straży pożarnej. Agata Grzegorzczak

## Gdańsk. Zbiórka słowników Słowo dla Ukrainy

Związek Polaków na Ukrainie i Wydawnictwo LektorKlett organizują zbiórkę słowników dla Polonii ukraińskiej.

- Ukraina w końcu otworzyła się na Zachód - mówi Sabina Zaleska, lwowianka, przedstawicielka Studenckiej Międzyuczelnianej Organizacji Kresowiaków. - Nauka obcych języków jest tam bardzo popularna, dlatego wszystkie słowniki będą mile widziane.

Aby wziąć udział w akcji wystarczy do jednej z trzech gdańskich księgarni English Unlimited: przy ul. Dmow-

skiego 4, Podmylnskiej 10 lub Rajskiej 1/5 przynieść dowolny słownik, a w zamian otrzymamy 20-procentowy rabat na zakup nowego słownika firmy PONS. W projekcie, popieranym przez takie gwiazdy, jak: Anna Popek, Agnieszka Wagner, Monika Mrozowska, Maciej Dowbor, Joanna Horodyńska, Joanna Liszowska, Anna Korcz czy Marcin Prokop, bierze udział ponad 100 księgarni w całym kraju. Wszystkie dary trafią do ukraińskich szkół już na początku czerwca.

(msz)

Miejskie eliminacje policyjnego konkursu Popo, w którym pierwszoklasiści muszą wykazać się wiedzą na temat bezpiecznego zachowania na ulicy, podwórku, w domu, odbyły się w SP nr 10 w Rumi. Zwycięzył zespół pierwszoklasistów z Podstawowej Ekologicznej Szkoły Społecznej. Drużyna będzie reprezentować Rumie na powiatowym szczeblu konkursu.

**Gdynia. Planetarium udostępniono turystom**  
**Wiedza z gwiazd**

Oficjalnie otwarto wczoraj po remoncie gdyńskie planetarium. Obiekt, który dotychczas służył głównie studentom Akademii Morskiej, teraz został udostępniony także turystom oraz uczniom gdyńskich szkół podstawowych, średnich i gimnazjalnych. Tym ostatnim władze miasta za 13 tys. zł wykupiły w nim zajęcia z astronomii.

Planetarium stwarza takie możliwości, że w ciągu godziny możemy wytłumaczyć dzieciom na zorganizowanej w nim lekcji rzeczy, których normalnie nie przyswoją sobie w sześć godzin. Nawet, gdyby użyły komputerów z

nowoczesnymi programami - mówi Marek Szczepański z Akademii Morskiej.

Zainteresowanie odwiedzaniem obiektu już teraz okazało się tak wielkie, że na najbliższe dni wykupione są niemal wszystkie lekcje i wycieczki.

Gdy kolejka chętnych nieco zmaleje, seanse dla turystów odbywać będą się codziennie w godz. 11 i 12.30, a dla grup zorganizowanych także o innych porach, po wcześniejszym uzgodnieniu pod nr tel. (058) 620-92-18. Bilet dla dorosłych kosztuje 5 zł, dla uczniów i dzieci zaś 3 zł.

(sz)

**Gdynia. Trwa remont w porcie MW**  
**NATO modernizuje bazę**

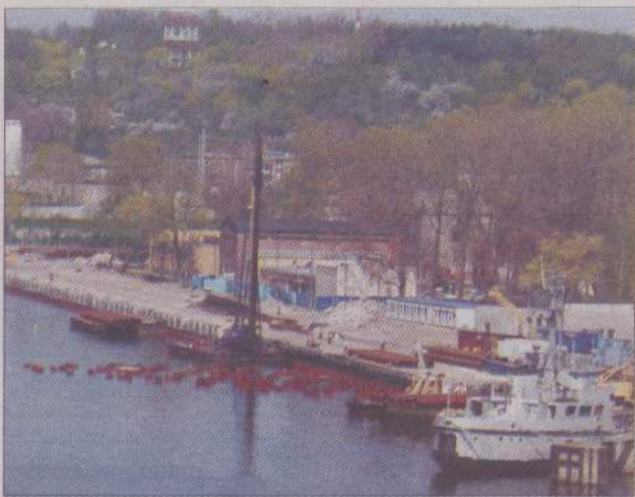

Przy jednym z nabrzeży prowadzone są roboty palowe.

Fot. Piotr Manasterski

Już za rok port wojenny na Oksywiu spełniać ma wymogi przewidziane dla bazy Marynarki Wojennej państw NATO. Aby tak się stało, modernizuje się trzy nabrzeża. Wartość tej inwestycji to 97 mln zł.

Nabrzeża zostaną wyremontowane od podstaw - mówi kmdr ppor. Adam Kryśiewicz z sekretariatu dowódcy Marynarki Wojennej w Gdyni. - Poza tym zostaną uzbrojone w specjalne urządzenia, dzięki którym okręty naszych sojuszników będą

mogły bezpiecznie przy nich cumować, pobierać prąd podczas postoju i paliwo oraz wodę przed wyjściem w morze. Do tej pory borykaliśmy się z problemami przy zapatrywaniu zagranicznych okrętów, gdyż nasze okręty mają inne wloty do tankowania paliwa.

W czerwcu zakończą się prace przy nabrzeżu, którego remont rozpoczął się w 2004 r. Natomiast koniec remontu pozostałych dwóch przewidziany jest na połowę roku 2007.

(zem)

**W Warszawie. Konkurs o Gdyni**  
**O morzu na Targówku**



Nagrody w konkursie plastycznym pod hasłem „Gdynia - miasto z morza” zostały wczoraj rozdane w Warszawie. A to dlatego, że organizatorem konkursu był warszawski oddział Stowarzyszenia Marynistów Polskich. Nagrodzone zostały 23 prace spośród 79 nadesłanych przez młodzież z warszawskiej dzielnicy Targówek i artystów stowarzyszenia.

Zdecydowaliśmy się tegoroczny konkurs poświęcić Gdyni ze względu na nasz ścisły kontakt z Wybrzeżem i 80 urodziny miasta - mówi

Krystyna Bachanek, prezes Stowarzyszenia Marynistów Polskich Oddział w Warszawie. - Na konkurs wpłynęły prace wykonane różnymi technikami plastycznymi. Były to rysunki, oleje, akwarele i grafika.

Nagrody w postaci albumów w imieniu prezydenta Gdyni wręczył Cezary Chludziński, pracownik Wydziału Kultury, Rekreacji i Sportu Urzędu Miasta Gdyni. Poza sponsorami i UM Gdynia nagrody ufundowali Akademia Morska i Klub Marynarki Wojennej Riwiera.

(iło)

**Gdynia Redłowo. Można już oglądać zabytkowe działo**

**Armata cieszy oko**

Jedno ze stanowisk artyleryjskich na Kępie Redłowskiej - unikatowy w skali kraju zabytek - odnowiono i udostępniono do zwiedzania w Gdyni. Stało się to dzięki staraniom miłośników militariów, miejskiego konserwatora zabytków oraz pomocy sponsorów.

Est to wielka frajda dla turystów - mówi Robert Hirsch, miejski konserwator zabytków w Gdyni. - Chęć zwiedzania tych obiektów często zgłaszają amatorzy militariów nawet z zagranicy. Nic dziwnego, bo obiekty w Redłowie należą do najlepiej zachowanych na całym Wybrzeżu. W innych punktach Trójmiasta podobne stanowiska artyleryjskie zostały zdemontowane lub rozkradzione.

Cztery redłowskie działa zbudowano w latach 1949-50, ale jeszcze według technologii z czasów II wojny światowej. Miały strzec od południa wejścia do portu. Nigdy nie sprawdzily się w warunkach wojennych, jednak wykonywano z nich liczne strzały próbne. Stanowiska strzelnicze cały czas znajdowały się



Działo na szczycie Kępy Redłowskiej stało się jedną z atrakcji turystycznych Gdyni.

Fot. Tomasz Bolt

na terenie wojskowym, zachowały się więc niemal w całości. W przyszłości mają być wpisane do rejestru zabytków. Dotychczas udało się oczyścić, uporządkować i oznaczyć tabliczką jedno z nich. Zadania tego podjęli się specjaliści z Pomorskiego Stowarzyszenia Ochrony Fortyfikacji „Reduta”. - Na razie wymalowaliemy działo farbą podkładową, ale

niedługo pokryjemy je także kamuflażem, odpowiadającym oryginalnej kolorystyce z lat 70. - mówi Arkadiusz Woźniakowski, członek PSOF „Reduta”. - W przyszłości, gdy pojawią się tylko takie możliwości finansowe, odnowimy także trzy pozostałe stanowiska strzelnicze.

Aby obejrzeć odnowione działo trzeba od pomnika Baden-Powella przy Polance

Redłowskiej pójść trasą oznaczoną drogowskazami aż na szczyt klifu w Redłowie.

- Trasa wynosi zaledwie kilometr - mówi Robert Hirsch - choć podejść trzeba trochę pod górkę, nawet starsze osoby bez problemu mogą sobie poradzić z taką odległością.

Szymon Szadurski s.szadurski@prasa.gda.pl

**Gdynia. Napadał w biały dzień**

**Uderzał przechodniów nożem w plecy**

Gdyńscy policjanci zatrzymali 18-letniego Janusza S., który razem z dwoma kolegami napadał na ludzi i grożąc im nożem zmuszał do oddawania telefonów komórkowych i pieniędzy. Janusz S. przyznał się do popełnienia kilkunastu takich czynów. Działał w dzień, najczęściej atakował młodych ludzi w rejonie gdyńskiej plaży, przy ul. Olimpijskiej i na Karwinach. - Razem z kolegami zachodził drogę upatrzonej ofierze i groził jej nożem. W niektórych

przypadkach pochodził do ofiary z tyłu i przykładł jej nóż do pleców - mówi kom. Dariusz Kaszubowski, rzecznik prasowy komendanta miejskiego policji w Gdyni.

Policja nadal szuka towarzyszy Janusza S. Prosi o kontakt osoby, które zostały napadnięte w podobny sposób i przypuszczają, iż padły ofiarą tej grupy. W tej sprawie można dzwonić pod nr tel. 058 662 17 00, 058 662 18 00 lub 997. Januszowi S. grozi od 3 do 12 lat więzienia.

(aga)



Janusz S. został zatrzymany pod zarzutem dokonania kilku napadów z użyciem noża sprężynowego.

Fot. mat. operacyjne policji

**W Warszawie. Konkurs o Gdyni**  
**O morzu na Targówku**

Nagrody w konkursie plastycznym pod hasłem „Gdynia - miasto z morza” zostały wczoraj rozdane w Warszawie. A to dlatego, że organizatorem konkursu był warszawski oddział Stowarzyszenia Marynistów Polskich. Nagrodzone zostały 23 prace spośród 79 nadesłanych przez młodzież z warszawskiej dzielnicy Targówek i artystów stowarzyszenia.

Zdecydowaliśmy się tegoroczny konkurs poświęcić Gdyni ze względu na nasz ścisły kontakt z Wybrzeżem i 80 urodziny miasta - mówi

Krystyna Bachanek, prezes Stowarzyszenia Marynistów Polskich Oddział w Warszawie. - Na konkurs wpłynęły prace wykonane różnymi technikami plastycznymi. Były to rysunki, oleje, akwarele i grafika.

Nagrody w postaci albumów w imieniu prezydenta Gdyni wręczył Cezary Chludziński, pracownik Wydziału Kultury, Rekreacji i Sportu Urzędu Miasta Gdyni. Poza sponsorami i UM Gdynia nagrody ufundowali Akademia Morska i Klub Marynarki Wojennej Riwiera.

uwaga konkurs

**Zostań młodym projektantem**

Zaprojektuj pokój swoich marzeń!  
na prace czekamy do 22 maja

nagroda główna:  
zestaw mebli do pokoju młodzieżowego o wartości 2,5 tys. zł

regulamin konkursu na stronie [www.vox.pl](http://www.vox.pl)

Organizator: Meble VOX

Patroni medialni: bis, m, u&isapXOA, Dziennik Bałtycki, DZIENNIK ZACHODNI



**Gdańsk. Głosuj na ulubionego kontrolera Superkanar**

Pasażerowie, a raczej pasażerki gdańskiej komunikacji miejskiej, mogą wybrać ulubionego, najprzystojniejszego kontrolera Renomy. Konkurs „Najlepszy z najlepszych” został ogłoszony na łamach nowego pisma studentów Akademii Sztuk Pięknych - „Krecha”.

„Ich szeregi zasilają przyjaźni młodzieńcy z Trójmiasta” - czytamy w zaproszeniu do konkursu. Pasażerowie mogą głosować na najmilszego, z największym poczuciem humoru i przede wszystkim - najprzystojniejszego. Kupony konkursowe zamieszczone są w pierwszym numerze gazety „Krecha”.

Wybór będzie trudny, bo w kilka miesięcy temu panów z wąsami, którzy rzadko pojawiali się w autobusach i tramwajach, zastąpili rośli młodzieńcy. W styczniu br. gdańskimi gapowiczami zajęła się firma Renoma, która do tej pory stała na straży prawa w SKM-kach. W początkowym okresie swojego mandatowego eldorado złapali co czwartego gdańszczanina!

Katarzyna Gruszczyńska

**Gdynia. Przetarg wygrała Żegluga Gdańska**

**Tramwajem na Hel**

Już nic nie stoi na przeszkodzie, aby 1 lipca wyruszyły katamarany z Gdyni na Hel i do Jastarni. Wczoraj rozstrzygnięto przetarg na świadczenie usług przewozowych. Wygrała go Żegluga Gdańska SA.

Jej oferta była zresztą jedyną, jaka wpłynęła do Zarządu Komunikacji Miejskiej w Gdyni, organizatora przetargu.

- Jesteśmy zadowoleni, że udało nam się wygrać przetarg na tak nowatorskie przedsięwzięcie - mówi Jerzy Latała, prezes zarządu Żegluga Gdańskiej.

- To kolejny, ważny krok na drodze do uruchomienia połączeń wodnych między Gdynią

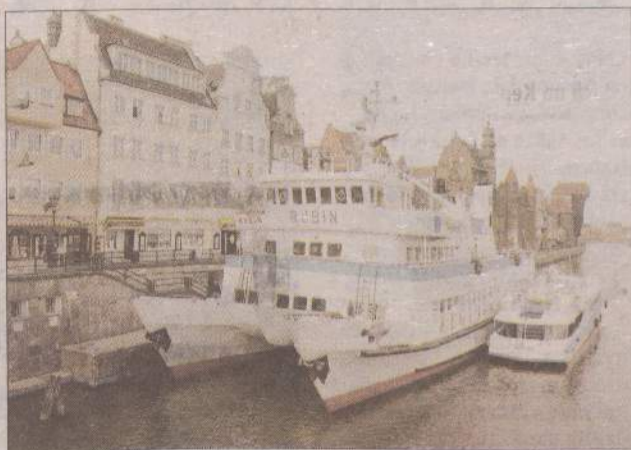

Rubin (na zdjęciu) i Opal przez dwa miesiące kursować będą między Gdynią a Helem i Jastarnią.

Fot. Grzegorz Mehring

a Helem i Jastarnią - cieszy się Wojciech Szczurek, prezydent Gdyni. - Teraz nadszedł czas na intensywną promocję tej atrakcji turystycznej.

Codziennie, od 1 lipca do końca sierpnia, między Gdynią, Helem i Jastarnią wykonywanych będzie 14 kursów. Podróż na Hel potrwa 60 minut, natomiast do Jastarni - 75 minut. Będą to linie komunikacji miejskiej, oznaczone numerami 520 i 530. Obsługiwać

je będą dwa duże katamarany: „Opal” i „Rubin”. Bilet normalny kosztować będzie 10 zł, ulgowy 5 zł. Przewóz roweru to koszt 2 zł. Obowiązywać będą również wszystkie ulgi komunikacji miejskiej. Codziennie, od godz. 8 do 21, co 30 minut z Dworca Głównego PKP w Gdyni na Skwer Kościuszki kursować będzie autobus bezpłatnej linii 050, dowożący pasażerów. Marcin Lange mr.lange@prasa.gda.pl

**Rozkład jazdy**

- Gdynia - Hel: godz. 9, 12, 15, 18.30
- Hel - Gdynia: godz. 10.30, 13.30, 17, 20
- Gdynia - Jastarnia: godz. 10, 13.30, 17
- Jastarnia - Gdynia: godz. 11.45, 15.15, 18.45

R E K L A M A

**XXXI Krajowy Zjazd Komunikacji Miejskiej**

**Wystawy, prezentacje, czyli autobusy górą**

Zakład Komunikacji Miejskiej w Gdańsku Sp. z o.o. jest współorganizatorem Krajowego Zjazdu Komunikacji Miejskiej i związanej z nim wystawy. W dniach 25-27 maja MTG opanowane zostanie przez miłośników autobusów i tramwajów.

- Nasza firma w przeszłości organizowała samodzielnie imprezy komunikacyjne, nawet

O randze międzynarodowej - przypomina Mariusz Uziębło z ZKM Gdańsk. - Takie zjazdy, wystawy, to zawsze wielkie święto komunikacji. Spotykają się osoby mocno zaangażowane w sprawy transportu miejskiego, wymieniają doświadczenia i zapoznają się z nowymi trendami.

Obecny XXXI Zjazd Krajowy połączony jest z prezentacją i Wystawą Komunikacji Miejskiej. Pierwszy dzień (czwartek) jest dniem zamkniętym, przeznaczonym na spotkania i obrady uczestników zjazdu. Natomiast już w piątek (26 maja) wystawa otwarta będzie dla wszystkich chętnych. Dojazd na Międzynarodowe Targi Gdańskie mieszkańcom Trójmiasta ułatwi linia 101 (Gdynia Dworzec PKP - Sopot Niepodległości - Gdańsk Oliwa - MTG Śląska - Wrzeszcz - Gdańsk Dworzec PKS - Brama Wyżynna - Urząd Wojewódzki), dokładny rozkład będzie zamieszczony na stronie internetowej [www.zkm.gda.pl](http://www.zkm.gda.pl)

Przy ul. Beniowskiego swoje stoiska będą mieli producenci autobusów, akcesoriów do wyposażenia pojazdów komunikacji miejskiej i modelarze.

ZKM w Gdańsku Sp. z o.o. również będzie aktywnie uczestniczył w wystawie.

- Każda osoba, która będzie miała bilet wstępu lub wejściówkę na wystawę, może uczestniczyć w korso tramwajowym - informuje Izabela Kozicka-Prus, rzecznik prasowy ZKM w Gdańsku Sp. z o.o. - Podstawimy dla gości wagony historyczne i nie tylko, i przejedziemy nimi przez miasto. Uważamy, że będzie to niecodzienna okazja, aby spędzić ciekawie czas i zrobić fajne zdjęcia.

Szczegółów dotyczących korso tramwajowego należy szukać na stronie internetowej spółki.

Ostatni dzień wystawy, to sobota. Miłośnicy i kolekcjonerzy modeli na pewno znajdą coś dla siebie. Na ten dzień ZKM w Gdańsku Sp. z o.o. również przygotował niespodziankę w postaci „Dnia Otwartego”. W godzinach od 10.30 do 14.00 będzie można zwiedzać zajezdnię tramwajową we Wrzeszczu. Na miejscu wszyscy zainteresowani będą mogli zapoznać się ze szczegółami pracy w komunikacji lub zrobić sobie zdjęcie za „sterami” tramwaju.

Tekst na prawach ogłoszenia 757256A

**WAŻNE TELEFONY SKM**

informacja kolejowa  
**058 72 12 170**

[www.skm.pkp.pl](http://www.skm.pkp.pl)  
**ZKM GDAŃSK**

informacja  
**058 341 00 21 (22,23)**

[www.zkm.pl](http://www.zkm.pl)  
**ZTM W GDAŃSKU**

**058 309 13 23**  
**ZKM GDYNIA**

informacja  
**0 801 174 194**

[www.zkmgdynia.pl](http://www.zkmgdynia.pl)  
**Ale jazda!**

Jeśli korzystasz z trójmiejskiej komunikacji i masz uwagi, dzwoń do nas bezpłatna infolinia **0 800 15 00 39** lub e-mail: [opinie@prasabalt.gda.pl](mailto:opinie@prasabalt.gda.pl)

P R O M O C J A

**Prenumerata**



**91 gr\*** z bezpłatną dostawą do domu

Zamów już teraz!  
**0 800 15 00 26**

\*cena kalkulowana dla prenumeraty rocznej



**Komunikaty**

**Gdańsk**

■ Do 30 września trwać będzie remont odcinka ul. Pomorskiej (od skrzyżowania z al. Grunwaldzką do przecięcia z ul. Subistawa). W czasie prac z ruchu tramwajowego wyłączony jest odcinek ul. Pomorskiej od al. Grunwaldzkiej do ul. Chłopskiej. W związku z tym tramwaje linii 6 i 12 kończą trasę na pętli w Oliwie. Zarówno one, jak i linia nr 94 zmieniają swoje trasy i rozkłady jazdy. Korekcie uległ także rozkład linii: 2, 8, 11, 13 i 15. Zamiast tramwajów jeżdżą autobusy komunikacji zastępczej - linia T6. Dla nich utworzony został przystanek przy ul. Poczty Gdańskiej. Dalej T6 wiezie pasażerów ulicami: Piastowska, Subistawa, Pomorską do ul. Chłopskiej i dalej do Jelitkowa. Ponadto przy ul. Droszyńskiego, w pobliżu stacji Gdańsk-Oliwa, przygotowany został dodatkowy przystanek na żądanie.

■ Od dziś linię 166 będą obsługiwały autobusy niskopodłogowe. W rozkładzie jazdy wprowadzone zostaną drobne korekty. I tak:

- pierwszy kurs z Makro zostanie przyspieszony o 7 minut; - autobus odjeżdżający z Makro o 7.35 będzie w dni nauki szkolnej dojeżdżał na dawną pętlę przy ul. Sztutowskiej.

■ W czasie Juwenaliów 2006 w nocy z 18 na 19 i 19 na 20 maja na liniach N1, N4, N5 i N6 jeździć będą autobusy przegubowe. Zostaną wprowadzone dodatkowe kursy na liniach nocnych.

W nocy z 18 na 19 maja autobus linii N3 w kierunku Wrzeszcza PKP odjedzie z Dworca Gł. PKP o godz. 2.20; w nocy z 19 na 20 maja (piątek/sobota) N1 w kierunku Oruni Górnej i N6 w stronę Niedźwiednika odjadą dodatkowo z Dworca Gł. PKP o godz. 0.20, 1.40 i 3. (vir)

**Po publikacjach**

Dotyczy artykułu „Budynki równe i równiejsze” w dodatku „Trójmiasto” w dn. 4 kwietnia 2006 r. Już sam nadtytuł „Prezes remontuje blok, w którym mieszka” sugeruje, że żadnych innych bloków na Rozstajach tego rodzaju termomodernizacja nie dotyczy. Faktem jest, iż termomodernizacyjny remont budynków na Rozstajach trwa od 1998 r., zgodnie z dawno już ustalonym planem porządkowym, a sugestia, iż blok, w którym mieszka prezes spółdzielni, traktowany jest preferencyjnie, to pomówienie. Podobnie jak informacja o rzekomo przekazanych spółdzielni przez Bank Gospodarstwa Krajowego 700 tys. PLN na remont budynku przy ul. Burzyńskiego 6 jest nie tylko nieprawdziwa, ale wręcz sugeruje, że są jakieś nieformalne powiązania pomiędzy tą instytucją a Zarządem Spółdzielni. Agnieszka Kamińska powołuje się na rozmowy z mieszkańcami budynku przy ul. Burzyńskiego 6, podkreślając, iż mają oni kłopoty z zagrzybionymi ścianami. Otóż, w ewidencji mieszkańców Rozstajów nie ma takich nazwisk. Są to tzw. „martwe dusze”, a poza tym należy podkreślić, iż od dwóch lat nikt nie zgłaszał w Dziale Technicznym tego rodzaju problemów, a więc nie ma podstaw do mówienia o problemach z zagrzybionymi ścianami mieszkania. Sugestywnym w tym względzie miało być ilustrujące tekst zdjęcie autorstwa Adama Warzawy, pokazujące jedynie ścianę od strony alei Jana Pawła II. Oczywiście wygląda ona tak jak na zdjęciu, jednakże trzeba wiedzieć, że wykonana została ona w roku 1994, metodą alpinistyczną, i choć nie wygląda ona zachęcająco, to spełnia zadania termoizolacyjne. Natomiast zgodnie z decyzją mieszkańców - gdy podczas zebrań członkowskich podano pod głosowanie wnioski o to, czy zmieniać istniejącą fasadę, czy raczej docieplić pozostałe ściany bloku przy ul. Burzyńskiego - decyzją zdecydowanej większości, docieplono pozostałe ściany, których wasz fotograf niestety nie pokazał.

mgr Piotr Falba, Przewodniczący Rady Nadzorczej SM „Rozstaje”  
**Jutro odpowiedź autora**

W gdańskiej Akademii Muzycznej (ul. Łąkowa 1/2) wystąpią studenci pokrewnej uczelni z Łodzi, z klasy akordeonu i muzyki kameralnej prof. Bogdana Dowlasza: Alicja Sak, Eneas Kubit oraz Jan Skopowski. W programie ich koncertu znajdują się utwory m.in.: A. Krzanowskiego, K. Olczaka, W. Siemionowa oraz H. Valpola. Godz. 18. Wstęp wolny.

## Koncert. Cabeljau i Saluminesia Polsko-niemieckie granie



Niemiecki zespół Cabeljau oprócz grania chce także rozmawiać ze swoimi fanami.

Fot. materiały promocyjne

Całkiem niedawno zaistniałi w swoim kraju, a teraz szykują się do podboju swoich sąsiadów. Młody niemiecki zespół Cabeljau, po koncertach nad Morawą, zagra w Polsce. Twórczość grupy to mieszanka funku, popu, hip-hopu i rocka, zainspirowana muzyką takich wykonawców jak: Massive Attack, Prince czy Depeche Mode. Ale członków formacji z Lipska w wędrowkę po świecie pcha nie tylko chęć zaprezentowania i wypromowania swoich kompozycji, ale także pragnienie poznania innych krajów, ludzi i ich obyczajów. Przed każdym koncertem muzycy spotykają się z lokalną młodzieżą, aby porozmawiać o

codzienności, polityce i stosunkach polsko-niemieckich. Także w Gdańsku, w dniu koncertu spotkają się z uczniami wrzeszczańskiego Gimnazjum nr 12.

W klubie Negatyw przed Niemcami wystąpi sopocka grupa Saluminesia, w składzie: Remigiusz Augustyniak (śpiew, gitara), Antoni Budziński (gitara), Grzegorz Kropacz (gitara basowa), Janek Budziński (perkusja), która niedawno zdobyła II nagrodę w regionalnym konkursie muzycznym FAMA 2006.

(abi)

Jutro, godz. 19. Gdańsk, klub Negatyw, ul. Do Studzienki 34 a. Wstęp wolny.

## Kino. Dokument Gandiniego i Saleha Prawda o Guantanamo

Gitmo - w żołnierskim żargonie zwane Guantanamo - to więzienie na Kubie, w którym przetrzymywanych jest ponad pół tysiąca osób z kilkudziesięciu krajów, głównie podejrzewanych o związki z Al-Kaidą. Praktyki bicia i poniżania więźniów są tu na porządku dziennym, a prawa konwencji genewskiej nierepektowane.

Prawdę, a właściwie zaledwie jej część, o tym miejscu odkrywają twórcy filmu dokumentalnego „Gitmo - Nówce prawa wojny”, Erik Gandini i Tarik Saleh. Obraz, który wyświetlany będzie w ramach projekcji DKF Marcello, zre-

alizowany jest w konwencji reportażu. Sekwencje z bazy wojskowej sąsiadują z wywiadami oraz archiwalnymi zdjęciami z politycznych debat i szokującymi scenami torturowania więźniów. Reżyserom udało się namówić do rozmów nie tylko stacjonujących w Guantanamo żołnierzy, ale też uwolnionego stamtąd Mehdię Ghezali (Szweda pochodzenia arabskiego, niesłusznie podejrzewanego o terroryzm) i kierującego bazą generała Geoffreya Millera.

(abi)

Jutro, godz. 19. Gdańsk, Teatr Wybrzeże, Targ Węglowy, tel. 058 301-13-28. Wstęp wolny.

## Wystawa. Szanghaj - miasto portowe nad rzeką Huangpu.

# Chińskie klimaty

Chiny - egzotyczne i intrygujące. Gospodarka kwitnie, a kraj coraz śmieiej otwiera się na świat, także na Polskę. W Centralnym Muzeum Morskim, wystawa „Szanghaj - miasto portowe nad rzeką Huangpu”.

Szanghaj jest jednym z największych portów morskich i oceanicznych na świecie. Ma drapacze chmur, jak Nowy Jork, i kuchnię, której nie powstydziliby się Paryż (ach, te pierożki z mięsem na słodko i ryby w szarym sosie). Ma samochody największych światowych koncernów, a także szczyty się, podobnie jak Gdańsk, długą i bogatą historią. Najpiękniejszy jest nocą. Z 85 piętra wieży telewizyjnej, najwyższej budowli w Chinach, podziwiać można urodę Perły Orientu.

9 grudnia w Szanghaju pokazaliśmy wystawę „Wisła w dziejach Gdańska i Powiśla”, która miała służyć promocji Gdańska i regionu. Po-



Przez Szanghaj - trzeci co do wielkości port morski na świecie - nazywany Paryżem Wschodu lub Królową Orientu, przepływa rzeka Huangpu.

Fot. materiały promocyjne

dobny cel przyświeca posterowej wystawie przygotowanej przez stronę chińską - mówi Jagoda Klim z CMM.

Dzisiaj o godzinie 14 w Sali Dolomitowej Centralnego Muzeum Morskiego od-

będzie się uroczyste otwarcie ekspozycji przygotowanej przez Archiwum Miejskie w Szanghaju i kilka innych instytucji. Wystawę można oglądać do końca sierpnia.

(Gran.)

Gdańsk, Centralne Muzeum Morskie, ul. Ołowianka 9-13, tel. 058 301 86 11.

Bilety: 6 zł i 4 zł. Wystawa czynna będzie od wtorku do niedzieli w godz. 9.30-16.

## Chóralistyka. Mundus Cantat Sopot 2006

# Śpiew z różnych stron świata

Już jutro zaczyna się II Międzynarodowy Festiwal Chóralny Mundus Cantat Sopot 2006. Do kurortu przyjedzie piętnaście chórów z całego świata. Przez pięć dni w sopockich kościołach i w Operze Leśnej, a także w Teatrze Leśnym w Gdańsku wystąpią m.in.: Kameralny Chór Bel Canto Concert Choir z Węgier, Mieszany Chór Akademicki Savolaisen Osakunnan Laulajat z Finlandii, Ludowy Chór Rajduga z Ukrainy, Żeński Chór Akademicki Gaudeamus z Bośni i Hercegowiny oraz zespoły wokali-



Mieszany Chór Akademicki z Finlandii wystąpi w piątek w kościele św. Andrzeja Boboli w Sopocie.

Fot. materiały promocyjne

ne z Polski. Festiwal zainauguruje koncert zatytułowany „Muzyka z różnych stron świata”, podczas któ-

rego zaśpiewają: Mieszany Chór Akademicki Escuela Superior Del Litoral (Ekwardor), Chór Kaszubski Ru-

mianie (Rumia), Mieszany Chór Camerata Vocal de Medellin (Kolumbia) i Mieszany Chór Akademicki Harding University (USA). Oprócz koncertów odbywać się będą także konkursy, w trzech kategoriach muzycznych: muzyka sakralna, muzyka ludowa oraz spiritual-gospel jazz.

Na wszystkie koncerty wstęp jest bezpłatny. O kolejnych będziemy informowali na bieżąco.

(abi)

Jutro, godz. 18. Sopot, kościół Chrystusowy, ul. Obr. Westerplatte.

R E K L A M A

Masz pokoje lub domek do wynajęcia?

Kup ogłoszenie

w „Banku Kwater”

a ukaże się ono aż w ośmiu gazetach na Pomorzu, Warmii i Mazurach, Śląsku, Dolnym Śląsku, w Małopolsce, Wielkopolsce i Łódzkiem oraz portalu internetowym Gratka.pl

KUPON z potwierdzeniem wpłaty na konto POLSKAPRESSE Sp. z o.o. oddział „Prasa Bałtycka”:  
BRE BANK SA Oddział Regionalny Gdańsk  
921140 1065 0000 3148 0700 1001

- WRZUC DO JEDNEJ Z NIEBIESKICH SKRZYNEK DZIENNIKA BAŁTYCKIEGO
- ZOSTAW W BIURZE OGŁOSZEŃ (adresy biur ogłoszeń w stopce redakcyjnej)
- PRZEŚLIJ FAKSEM Gdańsk, (058) 30-03-213
- PRZEŚLIJ POCZTĄ pod adresem: „Dziennik Bałtycki”, 80-894 Gdańsk, Targ Drzewny 9/11, z dopiskiem Bank Kwater
- LUB SKONTAKTUJ SIĘ Z PRZEDSTAWICIELEM: (058) 660-65-15, (058) 30-03-250

### Kupon na ogłoszenie do rubryki Bank Kwater

Zlecam emisję jednego ogłoszenia drobnego w Dzienniku Bałtyckim, Gazecie Olsztyńskiej, Gazecie Poznańskiej, Głosie Wielkopolskim, Gazecie Wrocławskiej, Gazecie Krakowskiej, Dzienniku Łódzkim, Dzienniku Zachodnim oraz portalu internetowym Gratka.pl

Nad jeziorami  Nad morzem  W górach  Za granicą  Różne

Ogłoszenie do 15 słów - 39 zł z VAT

Do wiadomości wydawcy:  
Imię i nazwisko: ..... Telefon: .....  
Adres: ..... Podpis: .....

Biuro Ogłoszeń zastrzega sobie prawo do zredagowania, skłasyfikowania ogłoszenia lub jego niezamieszczenia

Dziennik Bałtycki

WIECZÓR  
wybrzeża

Polkapresse Sp. z o.o. Oddział Prasa Bałtycka  
wydawca „Dziennika Bałtyckiego” największej gazety na Pomorzu

POSZUKUJE

### Inspektora ds. promocji sprzedaży gazet

Osoba zatrudniona na tym stanowisku odpowiedzialna będzie za:  
- dbałość o wizerunek i dostępność „Dziennika Bałtyckiego”  
- aktywną współpracę ze sprzedawcami „Dziennika Bałtyckiego”  
- koordynację działań promocyjno-sprzedawczych  
- utrzymywanie dobrych relacji z kontrahentami

Poszukujemy osób:

- młodych, kreatywnych i dyspozycyjnych
- łatwo nawiązujących kontakty
- z wykształceniem min. średnim,
- ze znajomością obsługi komputera i pakietu MS Office,
- posiadających prawo jazdy kat. B. oraz samochód osobowy

Ofertujemy:

- pracę w młodym i dynamicznym zespole
- zatrudnienie na umowę o pracę
- możliwość rozwoju zawodowego

Oferty (CV i list motywacyjny) prosimy przesać do dnia 25.05.2006

na adres: Polkapresse Sp. z o.o. Oddział Prasa Bałtycka 80-894 Gdańsk, Targ Drzewny 9/11  
Biuro Kadr, z dopiskiem „inspektor ds. promocji” lub e-mail: k.cel@prasabalt.gda.pl

\* ofert nadesłanych nie zwracamy \* skontaktujemy się tylko z wybranymi osobami  
\* w nadsyłanych dokumentach prosimy dopisać „Wyrażam zgodę na przetwarzanie moich danych osobowych zawartych w niniejszej ofercie pracy w celu realizacji procesu rekrutacji (zgodnie z Ustawą z dn. 29.08.1997 o Ochronie Danych Osobowych Dz. U. Nr 133 poz. 883)

Psychoteka Kielgrzyskiego

W ramach Pomostu Literackiego „Morena” swoje najnowsze wiersze oraz teksty z tomu „Psychoteka” zaprezentuje laureat wielu konkursów literackich, Marek Kielgrzyski. Oprawę muzyczną zapewni flecistka Maria Chmielarz, a spotkanie poprowadzi Wojciech Boros. Dzisiaj, godz. 19. Gdańsk, Dom Kultury, ul. Nałkowskiej 3. Wstęp wolny.

wtorek 16 maja 2006 r. Dziennik Bałtycki www.naszemiasto.pl

JESTEŚ W POTRZEBIE

- TELEFONY ALARMOWE  
Dziennik Bałtycki – 0 800 1500 39, Policja 997, Straż Miejska 986, Straż Pożarna 998, Pogotowie Ratunkowe 999, Pogotowie Weterynaryjne 983, Pogotowie Energetyczne 991, Pogotowie Ciepłownicze 993, Pogotowie Gazowe 992, Pogotowie Techniczne 995, Pogotowie Wod.-Kan. 994, Pogotowie Drogowe 954 i 9281
- CENTRUM ZARZĄDZANIA KRYZYSOWEGO WOJEWODY tel. 058 307-72-04
- POSZUKIWAWCZE OCHOTNICZE POGOTOWIE RATUNKOWE (szukają zaginionych bezpłatnie) tel. 693-519-431; 504-232-039
- CENTRUM POMOCY PSYCHIATRYCZNEJ I PSYCHOLOGICZNEJ „ODNALEŹ SIĘBIE”. Czynne w każdy czwartek w godzinach 15-19, Gdańsku, ul. Tuwima 15, pokój 107
- POGOTOWIA RATUNKOWE
- GDAŃSK- Wrzeszcz, ul. Orzeszkowej 1, wypadkowy ul. Sosnowa, tel. 058 347 82 51-52, 999, 058 341 10 00.
- GDYNIA – ul. Żwirki i Wigury 14, tel. 058 620 00 01, 058 620 00 02. Całą dobę, ul. Białowieńska 1, tel. 058 625-05-93, 058 625-19-99. Całą dobę
- SOPOT – ul. Bolesława Chrobrego 10, tel. 058 551-11-56, 058 551-24-55
- DYŻURY SZPITALI
- GDAŃSK – Kliniczny Oddział Ratunkowy SPSP nr 1-ACK AMG, ul. Dębinki 7, tel. 058 349 24 90, Szpital Specjalistyczny św. Wojciecha al. Jana Pawła II 50, Gdańsk Zaspaa tel. 058 768 40 00, oddz. ratunkowy tel. 058 768 45 03, Szpital Woj. im. M. Kopernika, ul. Nowe Ogrody 1/6, tel. 058 302 30 31, Szpital Marymarki Wojennej, ul. Polanki 117, tel. 058 552 63 18
- GDYNIA – Szpital Miejski, ul. Wójta Radtkego 1, tel. 058 620 75 01, 058 666 58 00; Szpital Morski, ul. Powstania Styczniowego 1, tel. 058 699 83 00, Szpital Instytutu Chorób Morskich i Tropikalnych, ul. Powstania Styczniowego 9 b, tel. 058 622 30 11
- DYŻURY CAŁODOBOWE PORADNI CHIRURGICZNYCH
- GDAŃSK – ZOZ dla Szkół Wyższych, al. Zwycięstwa 30, tel. 058 347 12 59
- GDYNIA – Miejska Stacja Pogotowia Ratunkowego, ul. Żwirki i Wigury 14, tel. 058 660 22 05, 058 660 22 06
- SOPOT – Centrum Medyczne SOPMED, ul. Chrobrego 6/8, tel. 058 551 32 51, 058 551 10 70 po g. 19
- DYŻURY CAŁODOBOWE APTEK
- GDAŃSK – Apteka Dyżurna, Gdańsk, ul. Kołobrzeska 32, REAL, tel. 058 511-85-58, 058 511-88-99;
- SOPOT – Apteka Kamienny Potok, ul. Małopolska 1/3, tel. 058 550-50-32.
- GDYNIA – Apteka Dyżurna, Gdynia, pl. Kaszubski 8, tel. 058 661-07-53, 058 620-58-58
- Apteka Pod Gryfem, ul. Starowiejska 34, tel. 058 620-19-82
- POLICJA
- Komenda Wojewódzka, Gdańsk, ul. Okopowa 15, tel. 058 301 62 21 Kom. Miejska: Gdańsk, ul. Nowe Ogrody 27, tel. 058 302 00 91; Gdynia, ul. Portowa 15, tel. 058 622 19 00; Sopot, al. Armii Krajowej 112 A, tel. 058 551-11-56
- INF. PKS  
Gdańsk, tel. 058 302-15-32, czynna pon.-pt. w godz. 8.30-16.30, sob. 8.30-16; Gdynia, tel. 058 620-77-47, czynna pon.-pt. w godz. 7.30-15.30
- INF. PKP 24 GODZ.  
Gdańsk – tel. 94-36, 058 721-59-68, 058 328-14-60; Gdynia – tel. 94-36; Sopot – tel. 058 551-00-31, 94-36
- INF. LOT  
0801 300 952 – informacja, rezerwacja, (prywatnie); 0801 300 953 – informacja, rezerwacja (służbowe)
- INF. ZKM GDYNIA 24 GODZ.  
0 801 174 194 informacja o godz. odjazdów autobusów i trolejbusów
- INF. TURYSTYCZNA  
ul. Długa 45 pon.-pt. 9-17, sob. 10-14, tel. 058 301-91-51
- INF. CELNA  
tel. 0-300-900-012

KINO

Tytuł	Godzina	Cena
GDAŃSK Neptun ul. Długa 57 tel. 058 301-82-56	Lassie 9.30, 13 Epoka lodowcowa 2 11.15, 16.30 Maria 14.45 Wszystko gra 18.15 Wszyscy jesteście Chrystusami 20.40	13 zł n., 11 zł u. 13 zł n., 11 zł u. 13 zł n., 11 zł u. 13 zł n., 11 zł u. 13 zł n., 11 zł u.
tani wtorek w cenie biletu ulgowego		
Helikon ul. Długa 57 tel. 058 301-53-31	Jasminum 14.25, 20.20 Modigliani. Pasja tworzenia 16.15 Być jak Stanley Kubrick 18.35	13 zł n., 11 zł u. 13 zł n., 11 zł u. 13 zł n., 11 zł u.
tani wtorek w cenie biletu ulgowego		
Kameralne ul. Długa 57 tel. 058 301-53-31	007 Przygód Franka i Wendy 15.10, 20.45 Jasminum 16.40 Wszyscy jesteście Chrystusami 18.40	13 zł n., 11 zł u. 13 zł n., 11 zł u. 13 zł n., 11 zł u.
tani wtorek w cenie biletu ulgowego		
Zak al. Grunwaldzka 195/197	Komornik 16.30 Opowieści o zwyczajnym szaleństwie 18.20 Pusty dom 20.10	
SOPOT Polonia ul. Boh. Monte Cassino 55/57 tel. 058 551-05-34	Epoka lodowcowa 2 14.30 Lassie 16.20 Jasminum 18.20 DKF Kurort 20.30	13 zł n., 11 zł u. 13 zł n., 11 zł u. 13 zł n., 11 zł u. 13 zł n., 11 zł u.
tani poniedziałek w cenie biletu ulgowego		

SILVER SCREEN

Centrum Rozrywki Gemini, Gdynia, ul. Waszyngtona, tel. 058 628-18-00, www.silverscreen.com.pl

Tytuł	Godzina	Czas trwania
Asterix i Wikingowie	10.15, 12.15, 14.15, 16.15, 18.15	78 min
Agent XXL 2	11.15, 13.30, 15.45, 18, 20.15, 22.30	99 min
Lassie	10.20, 12.45, 15, 17.15	100 min
Miasz na imię Justine	14.40, 19.40, 21.50	97 min
Mission Impossible III	10, 11, 12.50, 13.50, 15.40, 16.40, 18.30, 19.30, 21.30	130 min
Jasminum	10.20, 19, 21.15	103 min
Hi Way	10.30, 12.40, 16.45, 19.45, 21.50	85 min
Straszny film 4	15.05, 20.30, 22.35	83 min
Wszyscy jesteście Chrystusami	12.40, 19.40, 22.15	107 min
Epoka lodowcowa 2	10.45, 13, 15.15, 17.30	90 min
Plan doskonały	17, 22	120 min

- normalne: pon.-czw. - 15 zł; pt.-niedz. - 19 zł
- studenci, uczniowie: pon.-czw. - 13 zł; pt.-niedz. - 15 zł
- grupowe: (powyżej 15 osób - do godz. 17) - 11 zł
- dla dzieci do lat 12 (na filmy animowane) - 13 zł
- dla seniorów - 13 zł

CINEMA CITY KREWETKA

Cinema City Krewetka, Gdańsk ul. Karmelicka 1, tel. 058 769-30-00, www.cinema-city.pl

Tytuł	Godzina	Czas trwania
Lassie	11, 13.15, 15.30, 17.45, 20	100 min
Asterix i Wikingowie	10.15, 12.15, 14.15, 16, 18, 20.15	78 min
Agent XXL 2	13, 15.15, 17.30, 19.40, 21.45	
Mission Impossible III	10, 11.30, 12.30, 14, 15, 16.30, 17.30, 19, 20, 21.30, 22.30	126 min
Hi Way	12.45, 16.30, 18.30, 20.30, 22.30	85 min
Firewall	22.15	105 min
Straszny film 4	10.45, 14.30, 17.15, 21.30	83 min
Wszystko gra	19.30	124 min
Epoka lodowcowa 2	11.30, 13.30, 15.30, 17.30	91 min
Wszyscy jesteście Chrystusami	14.45, 19.15, 22.15	107 min
Oszukać przeznaczenie	22	92 min
Wyznanie gejszy	12	145 min
Na psa urok	11	98 min
Bambi 2	10.15	73 min

- normalne: (pon.-czw. i pt. do godz. 17) - 15 zł; pt. od godz. 17 i sob.-niedz. - 18 zł
- ulgowo: dzieci do lat 12 - 13 zł
- uczniowie - 13 zł
- seniorzy powyżej 60 lat i osoby niepełno-  
sprawne cały tydzień - 13 zł
- bilety grupowe (grupy powyżej 15 osób) (na filmy Warner Bros, Forum Film i UIP inne ceny) - 11 zł, pon.-czw. i pt. do godz. 17

KINOPLEX

Alfa Centrum, Gdańsk ul. Kołobrzeska 41 c, II p., tel. 058 767-99-99, www.kinoplex.pl

Tytuł	Godzina	Czas trwania
Jabłka Adama	10.30, 12.30, 14.30, 16.30, 18.30, 20.30	96 min
Lassie	11.30, 13.30, 15.30, 17.30	100 min
Asterix i Wikingowie	11.15, 13, 14.45, 16.30, 18.15	78 min
Mission Impossible III	11, 12.30, 13.30, 15, 16, 17.30, 18.30, 20, 21	130 min
Jasminum	16.15, 18.30, 20.45	103 min
Hi Way	10.45, 12.30, 14.15, 16, 17.45, 19.30, 21.15	86 min
Agent XXL 2	10.15, 12.15, 14.15, 16.45, 19, 21	99 min
Gdyby jutro nie było	19.30	186 min
Wszyscy jesteście Chrystusami	20	110 min
Tajemnice oceanu	10.45	83 min
Epoka lodowcowa 2	10.45, 12.45, 14.45	90 min

- tanie wtorki i czwartki - 14 zł, poniedziałek, środa, piątek do godz. 17 - 15 zł
- piątek po godz. 17, sobota, niedziela i święta - 18 zł
- seniorzy i dzieci - cały tydzień - 14 zł
- studenci od poniedziałku do godz. 17 w piątek - 14 zł
- poranki - sobota, niedziela - filmy b.o. do godz. 13 - 13 zł
- bilety grupowe - dla szkół - 12 zł, dla grup zorganizowanych - 13 zł
- sobota, niedziela po godz. 22 - 14 zł

Redakcja nie ponosi odpowiedzialności za zmiany w repertuarach dokonane po zamknięciu wydania gazety.

MULTIKINO

Multikino sp. z o.o. al. Zwycięstwa 14 (10 sal kinowych) tel. 058 340-30-99, www.multikino.pl

Tytuł	Godzina	Czas trwania
Asterix i Wikingowie	9.15, 11.15, 13.15, 15.15, 17.15, 19.15, 21.15	75 min
Agent XXL 2	12.15, 14.45, 17, 19.15, 21.30	99 min
Lassie	9.30, 11.45, 14, 16.15	100 min
Firewall	11	105 min
Francuski numer	10.45	101 min
Hi Way	10.30, 12.30, 14.30, 16.30, 18.30, 20.30, 22.30	85 min
Jan Paweł II	9	128 min
Jasminum	13.30, 15.45, 18, 20.15, 20 - kino na obcasach	103 min
Mission Impossible III	9, 11.45, 14.30, 16.15, 17.15, 19, 20, 21.45, 22.45	126 min
Straszny film 4	15.15, 17.30, 19.30, 21.30	83 min
V jak Vendetta	13.30	122 min
Wszyscy jesteście Chrystusami	14.15	107 min
Czerwony Kapturek - prawdziwa historia	10.15, 12.15	80 min
Epoka lodowcowa 2	9.45, 11, 12, 13, 14.15, 16.30, 18.45, 21	91 min

- pon.-czw. - 14 zł
- pt. do godz. 17 - 14 zł
- pt. po godz. 17 - 17 zł
- sob., niedz. i dni świąteczne - 17 zł
- ulgowo (seniorzy i dzieci pon. 12 lat, studenci, uczniowie) - 13 zł
- poranki dla dzieci (sob., niedz. i dni świąteczne) do godz. 12.30 - 13 zł
- grupowe (min. 15 osób) - 12 zł
- Multibabykino - 10 zł
- Godziny otwarcia kas: 8.45

Spotkanie. „Lubiewo” czyta Michał Witkowski

Odrażający, brudni, źli

Półtora roku temu świat literacki zelektryzowała książka wrocławskiego prozaika Michała Witkowskiego - „Lubiewo”. Szybko zyskała miano pierwszej polskiej powieści gejowskiej. Zostało w niej sportretowane środowisko homoseksualistów polskich, z okresu poprzedniego ustroju.

Mnie nie interesują geje z klasy średniej, tylko właśnie ci odrażający, brudni, źli - tak o swoim dziele mówił Witkowski. - Geje z klasy średniej mają swoje stałe związki, domki z ogródkami i kosiarki do trawy, a ci nie mają zupełnie nic (...). Ta warstwa jest najbardziej skryminalizowana - złodzieje, prostytutki.

Fragmentów powieści w wykonaniu 31-letniego pisarza będziemy mogli posłuchać na Dużej Scenie teatru Wybrzeże, a spotkanie poprowadzi dyrektor teatru, Maciej Nowak.



(abi)

Jutro, godz. 19. Gdańsk, teatr Wybrzeże, Targ Węglowy, tel. 058 301-13-28. Wstęp wolny.

Michał Witkowski

Fot. Grzegorz Mehnig

Prenumerata

z dostawą do domu rano

91 gr\* Sprawdź 0 800 15 00 26

\*) cena kalkulowana za 1 egzemplarz „Dziennika” przy prenumeracie rocznej na terenie Trójmiasta

WAŻNE TELEFONY

POSIĘKI NA TELEFON

KRÓLEWSKA, 058-301-58-90, pizze gratisowe, www.krolewska.com.pl

Pizzeria NAPOLI, 20% taniej, 058-301-41-46

www.Astronyswiata.com, najlepsza pizza, 058-559-85-00, Oliwa

RÓŻNE

Weterynaryjne wizyty domowe, całodobowo, 058-559-89-56

ZAKŁADY POGRZEBOWE

GDAŃSK

Miejski Zakład Zieleni Gdańsk Wrzeszcz Partyzantów 27 - całodobowe usługi pogrzebowe, 058-345-12-99, 058-341-30-02

PPU ZIELEŃ Sp. z o.o.

(dawne Miejskie Przedsiębiorstwo Zieleni) Gdańsk-Wrzeszcz, Partyzantów 76 - całodobowe usługi - własna chłodnia - ZAKŁAD KREMACJI - przewóz zwłok 94-71 - (058) 341-73-35, (058) 341-20-71

Pogotowie Pogrzebowe

- całodobowe usługi 94-35;

Syrusz - całodobowo, kredytowanie, Zaspaa, 058-761-81-83

Usługi pogrzebowe Tanatos, Jaskółcza 3, tel. 058 305-56-37 przewozy zwłok całodobowo

SOPOT

Anubis! Gizela Zdyń, całodobowo, 058-555-07-31 Sopot, Abrahama 27

Cmentarz Komunalny Sopot, własna chłodnia, całodobowo 058-551-03-50, 0609-06-09-65

BIURO OBOL 058 551-32-45 Kompleksowo, całodobowo

GDYNIA

Chejron, dyżur całodobowy, Witomińska 39, 058-621-19-44

Concordia, pogrzebowe, chłodnia całodobowa jedyna w Gdyni, profesjonalnie, (058) 622-51-41 Redłowo

Droga do Niebios, Tanio 0505-058-679

Dal, Kack, całodobowo, bezgotówkowo, 058-664-83-61 ORSZAK, Witomińska 42 058-621-14-24, 0602-107-816

Ostatnia Posługa - całodobowo 058/ 671-23-33, 0501/ 163-354

Pogrzebowe Zakrzewski 0602-25-19-30, całodobowo 058-620-25-25

Zarząd Cmentarzy Komunalnych Gdynia 058/660-89-50, 058/679-13-08 całodobowo, przewozy, chłodnia, bezgotówkowo rozliczenia kosztów

Jeżeli chcesz zamieścić ogłoszenie w tej rubryce zadzwoń

tel. 058-30-03-216, 058-660-65-16

## Praca

## PRACA

## ZATRUDNIĘ

**ARCHITEKTÓW** - znajomość Auto Cad tel. (058)555-19-48, e-mail: biuro@wandex.com.pl

**ASYSTENTKĘ** w gabinecie stomatologicznym w centrum Gdyni. 0-601-61-11-12

**BARMANKĘ** do pubu w Sopocie, doświadczenie zawodowe, 0602-39-80-83

**BUKIECIARKE** - kwiatarnia „Złocień”. 345-29-44, 0601-61-00-47

**CIEŚLI**, 0-502-522-444

**CUKIERNIKA** z doświadczeniem, od czerwca do października w Krynicy Morskiej, nocleg darmowy, (055)247-62-49, 0693-873-912

**DO** sprzątnięcia marketu z okolic Gdańska, zatrudnię. Tel. 0-605-733-946

**DOCIEPLENIOWCÓW** zatrudni FASADA, (0-58) 349-49-26

**DOCIEPLENIOWCÓW**, malarzy, 0/602-402-561

**DRUKARZA**, (0-58) 671-17-36

**EKSPEDIENTKĘ** do sklepu spożywczego w Gdyni-Obłężu. tel. 058/625-41-95, 058/625-21-75

**EKSPEDIENTKĘ** spożywczą, (0-58) 309-43-01

**EKSPEDIENTKĘ** zatrudnię, 058-343-27-97, 058-309-01-06

**EKSPEDIENTKĘ** spożywczą, (0-58) 557-28-16

**EKSPEDIENTKI** do lodziarni w Gdańsku, 0512-383-790

**EMERYTÓW**, rencistów do ochrony 0509-918-362

**FIRMA** zatrudni pracowników budowlanych 0508-056-500

**FRYZJERKĘ**, fryzjera do nowego otwartego salonu w Gdańsku, pineł, 0-661-470-808

**Glaverbel Balticglav w Pruszczu Gdańskim, ul. Podmiejska 5 zatrudni**  
**pracowników przy produkcji szyb zespolonych.**

**Praca w systemie zmianowym. Wykształcenie minimum zawodowe, niekaralne.**  
**Zgłoszenia tel. 0.58 773 01 20 w. 31, fax 0.58 683-30-83**  
**ATRAKCYJNE WARUNKI**  
757750B

**GLAZURNIKA** z Gdańska i okolic wymagane wysokie kwalifikacje tel. 058/555-19-50

**HANDLOWCA** na samodzielne stanowisko, wymagane wykształcenie min. średnie, znajomość języka angielskiego lub niemieckiego, prawo jazdy, tel. 058/555-19-49, e-mail: biuro@wandex.com.pl

**HOSTESSY** 0503-537-381

**HOSTESSY** zakwaterowanie, (0-58) 552-29-33, 0-504-049-116

**HOSTESSY**, 0509/073-481

**HOSTESSY**, zakwaterowanie, 0505-262-818

**HOSTESSY**, zakwaterowanie, 302-49-38

**HOSTESSY**, 0-885-198-570

**JARO** Ośrodek Szkolenia Kierowców poszukuje instruktorów nauki jazdy Tel. 0586-818-733, 0603-504-404

**KAFELKARZA**, malarza, szpachlarza i pracowników do wykończenia wnętrz. Pruszcz i okolice, 0604-784-019

**KELNERKĘ**, kucharkę lub kucharkę (doświadczonych) zatrudni Villa Corona w Brzeźnie, (0-58) 342-72-06

**KIEROWCĘ** zaopatrzeniowca, zatrudnię (tylko z Gdańska), 760-40-52, po 10.00

**KONSERWATORA**, znajomości branży elektrycznej, wiek do 40 lat, (058)551-62-68

**KONSTRUKTORA odzieży damskiej zatrudnię, 0601-65-39-64**  
praca@taranko.com

**KONSULTANTKI** Avon, (0-58) 302-89-89, 0-501-311-281

**KRAWCOWE** i szwaczki zatrudni, 0606-052-299

**KRAWCOWE**, pomoc krawiecka, (0-58) 552-72-90, 0-603-052-299

**KUCHARZA** zatrudni, 0606/788-650

**KUCHARZA**-Restauracja Sopot, (0-58) 551-62-68

**KUCHARZY** 058/551-62-68

**KWACIARKE** zatrudni, (0-58) 559-77-52, 0-692-422-098

**LAKIERNIKA** samochodowego Chwaszczyno. 0/601-610-332

**MALARZY**, kafelkarzy, 058/664-61-44

**MONTAŻYSTÓW** rusztowań, (0-58) 688-41-12, 0-601-202-966

**MONTERÓW** i pracowników do zewnętrznych sieci wod-kan, na terenie Rafinerii Gdańskiej (niepalących) Gdańsk ul. Chrobrego 76 Tel., (0-58) 308-79-11 kom., 0-605-212-662

**MONTERÓW** kadłubów, rurociągow, maszyn, spawaczy i malarzy okrętowych z książeczką żeglarską do pracy w eksporcie, (0-58) 663-97-37

**MONTERÓW** rusztowaniowych, 0-602-254-655

**MURARZY**, 0-502-522-444

**OFICERÓW** pokładowych, mechaników, elektryków na kontenerowce poszukuje renomowany armator niemiecki. Atrakcyjne warunki zatrudnienia. 058-661-90-16, www.magellanmarine.pl

**OPERATORA** dźwigu oraz ładownicę, tel. (058)320-73-48

**OSOBĘ** do kręcenia pizzy z praktyką zatrudni, Starówka 0600-945-180

**OSOBY** do sprzątnięcia klatek schodowych na terenie Wrzeszcz (058)520-79-08

**PANIĄ** do pracy w handlu na rynku, 0501-335-298

**PARTNER** TP SA zatrudni przedstawicieli handlowych do obsługi klientów indywidualnych i biznesowych zarobki ok. 1500 zł netto, (0-58) 665-02-00

**PIASKARZY**, konserwatorów okrętowych, 0502-331-083, 058/307-24-43

**PIASKARZY**-malarzy z doświadczeniem oraz do przyuczenia. Praca w delegacji-Szczecin:stała praca, Tel., 0-510-043-030

**PIZZERMENA**, pomoc kuchenną, zatrudni Pizzeria Leone w Gdańsku, 0 5 8 - 3 0 6 - 6 5 - 6 5 , 0-501-744-955

**PODWYKONAWCÓW**, 0-502-522-444

**PRACA** wymagane minimum średnie wykształcenie, (0-58) 621-76-42

**PRACOWNIK**, wykształcenie zawodowe, 0-601-354-133

**PRACOWNIKA** do sufitów gipsowo-kartonowych, wiek do 35 lat. Wymagana praktyka. 0/604-944-094

**PRACOWNIKÓW** do uboju trzody chlewnej, TAIRA Pępowa, 058/681-87-72

**PRZEDSTAWICIELA** handlowego, prawo jazdy kat. B, C, zatrudni Zakład Przetwórstwa Mięsnego „Labuda” w Pruszczu Gdańskim, (058)682-36-76

**PRZEDSTAWICIELA** handlowego, prawo jazdy kat. B, C, zatrudni Zakład Przetwórstwa Mięsnego „Labuda” w Pruszczu Gdańskim, (058)682-36-76

**PRZEDSTAWICIELA** handlowego, prawo jazdy kat. B, C, zatrudni Zakład Przetwórstwa Mięsnego „Labuda” w Pruszczu Gdańskim, (058)682-36-76

**SAMODZIELNĄ** księgową 0510-131-611

**SPRZEDAWCĘ** do sklepu ogrodniczego zatrudni, (0-58) 664-80-82, 0-692-422-098

**SPRZEDAWCÓW** ze znajomością branży hydraulicznej zatrudni. Zgłoszenia osobiste do dnia 22.05.2006, w godz. 11.00-13.00 Adres: Gdańsk-Wrzeszcz ul. Waryńskiego 26/29 (róg Danusi i Waryńskiego) PHU Wielobranżowe „Bilid”

**SPRZEDAWCZYNIĘ** Gdynia 058/699-33-01

**STOLARZA** - z Gdańska i okolic zatrudni, tel. (058)555-19-50

**STÓLARZY** lazienkowno-kuchennych, Pruszcz, (058)682-37-13

**STOLARZY**, 0-509-899-002

**STOLARZ**-osoba niepełnosprawna do 45 lat, Rumia, (0-58) 771-34-70 w godz. 9-14

**STUDENTKĘ** ze znajomością języka angielskiego do sprzedaży biżuterii, (058)520-90-31 po 20.00

**SZWACZKI**, absolwentki, pomoc krawiecką, (058)682-36-51

**ŚLUSARZY** stoczninowych, Gdańsk, 0502-923-497, (058)309-69-04

**TAPICER** - osoba niepełnosprawna do 45 lat, Rumia, (0-58) 771-34-70 w godz. 9-14

**TOKARZY** (absolwentów, rencistów) Wrzeszcz Dźwigowa 13 B

**TYNKARZA** i pomocnika, 0-609-022-046

**WWW.pracujemy52.republika.pl**

**ZATRUDNIMY** do roznoszenia ulotek na terenie Trójmiasta. Gdynia, Sopot (058)620-39-04, Gdańsk (058)301-01-99. Praca tylko dla osób pełnoletnich. Mile widziani studenci.

**ZPR S.A.** poszukuje pracowników do obsługi kasy i automatów w Salonach Gier w Gdańsku, Sopot i Gdyni, (0-58) 551-48-33

1 hydraulika dyspozycyjnego z samochodem z Gdyni do szaleńców miejskich zatrudni, 0-512-389-100

**CHCESZ** dorobić? Praca przy cięciu drewna i toczenie w drewnie, 0-513-153-322

**DELIKATESY**-ekspedientki, kasjerki, zatrudniamy 303-82-68

**DO** hurtowni odzieży, wymóg samochód osobowy, (0-58) 309-12-77

**DO** sprzedaży odzieży studentki-absolwentki, stała-dorywczą, (0-58) 309-12-77

**INWALIDÓW**, rencistów z II grupą niepełnosprawności, (0-58) 667-98-41

**KASJERO**-barmankę (studentką) Wrzeszcz, (058)767-74-40

**KOBIETY**, mężczyźni-Przetwórnia ryb, sezonowa na akord, bez kwalifikacji, Sobieszewo Górki Wschodnie 058/308-07-77

**MĘCZYŻYNĘ** i kobietę w ogrodnictwie, praca w szklarni, Gdańsk-Olszynka, 0-608-060-011

**MŁODZIEŻ** szkolna, maturzystów i studentów. Wiek 18-35 lat, 8 zł/ godz, sezon i na stałe, (0-58) 524-30-85

**NAJLEPSZYCH** konsultantów sprzedaży bezpośredniej (przeładowy produkt) Tel. (0-58) 346-15-68

**WRÓŻENIE**, (0-58) 557-02-99, 0602-27-77-44

**WRÓŻENIE**. Radiestezja, 0-511-555-750

**WRÓŻKA** tania, 0600/792-500

**WRÓŻKA!** Wróżbita-psycholog, jasnowidz, 0-609-350-500

**WRÓŻKA!** Wróżbita-psycholog, jasnowidz, 0-609-350-500

**WRÓŻKA** psychoterapeutka, 301-36-83

**WWW.apromocja.com**

**WRÓŻKA** Wróżbita-psycholog, jasnowidz, 0-609-350-500

**WRÓŻKA** psychoterapeutka, 301-36-83

**WRÓŻKA** Wróżbita-psycholog, jasnowidz, 0-609-350-500

**WRÓŻKA** Wróżbita-psycholog, jasnowidz, 0-609-350-500

**WRÓŻKA** Wróżbita-psycholog, jasnowidz, 0-609-350-500

**WRÓŻKA** Wróżbita-psycholog, jasnowidz, 0-609-350-500

**WRÓŻKA** Wróżbita-psycholog, jasnowidz, 0-609-350-500

**WRÓŻKA** Wróżbita-psycholog, jasnowidz, 0-609-350-500

**WRÓŻKA** Wróżbita-psycholog, jasnowidz, 0-609-350-500

**WRÓŻKA** Wróżbita-psycholog, jasnowidz, 0-609-350-500

**WRÓŻKA** Wróżbita-psycholog, jasnowidz, 0-609-350-500

**WRÓŻKA** Wróżbita-psycholog, jasnowidz, 0-609-350-500

**WRÓŻKA** Wróżbita-psycholog, jasnowidz, 0-609-350-500

**WRÓŻKA** Wróżbita-psycholog, jasnowidz, 0-609-350-500

**WRÓŻKA** Wróżbita-psycholog, jasnowidz, 0-609-350-500

**WRÓŻKA** Wróżbita-psycholog, jasnowidz, 0-609-350-500

**WRÓŻKA** Wróżbita-psycholog, jasnowidz, 0-609-350-500

**WRÓŻKA** Wróżbita-psycholog, jasnowidz, 0-609-350-500

**WRÓŻKA** Wróżbita-psycholog, jasnowidz, 0-609-350-500

**WRÓŻKA** Wróżbita-psycholog, jasnowidz, 0-609-350-500

**OGÓLNOPOLSKI** lider w dostarczaniu usług porządkowych zatrudni na terenie Gdańska sprzątaczkę i sprzątaczy, najchętniej z grupą inwalidzką, tel. (042)617-26-95, 0500-151-779

**OSOBE** do kolportażu prasy zamieszkałą w Pruszczu Gdańskim zatrudni Dział Sprzedaży Gazet Dziennika Bałtyckiego. Oferujemy stałą pracę na około 1,5 godz. dziennie (między 5.00 a 7.30 rano). Zgłoszenia telefoniczne w godz. 10.00-14.00 tel. 058/300-36-17

**OSOBE** do kolportażu prasy zamieszkałą w Pruszczu Gdańskim zatrudni Dział Sprzedaży Gazet Dziennika Bałtyckiego. Oferujemy stałą pracę na około 1,5 godz. dziennie (między 5.00 a 7.30 rano). Zgłoszenia telefoniczne w godz. 10.00-14.00 tel. 058/300-36-17

**OSOBE** do kolportażu prasy zamieszkałą w Pruszczu Gdańskim zatrudni Dział Sprzedaży Gazet Dziennika Bałtyckiego. Oferujemy stałą pracę na około 1,5 godz. dziennie (między 5.00 a 7.30 rano). Zgłoszenia telefoniczne w godz. 10.00-14.00 tel. 058/300-36-17

**OSOBE** do kolportażu prasy zamieszkałą w Pruszczu Gdańskim zatrudni Dział Sprzedaży Gazet Dziennika Bałtyckiego. Oferujemy stałą pracę na około 1,5 godz. dziennie (między 5.00 a 7.30 rano). Zgłoszenia telefoniczne w godz. 10.00-14.00 tel. 058/300-36-17

**OSOBE** do kolportażu prasy zamieszkałą w Pruszczu Gdańskim zatrudni Dział Sprzedaży Gazet Dziennika Bałtyckiego. Oferujemy stałą pracę na około 1,5 godz. dziennie (między 5.00 a 7.30 rano). Zgłoszenia telefoniczne w godz. 10.00-14.00 tel. 058/300-36-17

**OSOBE** do kolportażu prasy zamieszkałą w Pruszczu Gdańskim zatrudni Dział Sprzedaży Gazet Dziennika Bałtyckiego. Oferujemy stałą pracę na około 1,5 godz. dziennie (między 5.00 a 7.30 rano). Zgłoszenia telefoniczne w godz. 10.00-14.00 tel. 058/300-36-17

**OSOBE** do kolportażu prasy zamieszkałą w Pruszczu Gdańskim zatrudni Dział Sprzedaży Gazet Dziennika Bałtyckiego. Oferujemy stałą pracę na około 1,5 godz. dziennie (między 5.00 a 7.30 rano). Zgłoszenia telefoniczne w godz. 10.00-14.00 tel. 058/300-36-17

**OSOBE** do kolportażu prasy zamieszkałą w Pruszczu Gdańskim zatrudni Dział Sprzedaży Gazet Dziennika Bałtyckiego. Oferujemy stałą pracę na około 1,5 godz. dziennie (między 5.00 a 7.30 rano). Zgłoszenia telefoniczne w godz. 10.00-14.00 tel. 058/300-36-17

**OSOBE** do kolportażu prasy zamieszkałą w Pruszczu Gdańskim zatrudni Dział Sprzedaży Gazet Dziennika Bałtyckiego. Oferujemy stałą pracę na około 1,5 godz. dziennie (między 5.00 a 7.30 rano). Zgłoszenia telefoniczne w godz. 10.00-14.00 tel. 058/300-36-17

**OSOBE** do kolportażu prasy zamieszkałą w Pruszczu Gdańskim zatrudni Dział Sprzedaży Gazet Dziennika Bałtyckiego. Oferujemy stałą pracę na około 1,5 godz. dziennie (między 5.00 a 7.30 rano). Zgłoszenia telefoniczne w godz. 10.00-14.00 tel. 058/300-36-17

**OSOBE** do kolportażu prasy zamieszkałą w Pruszczu Gdańskim zatrudni Dział Sprzedaży Gazet Dziennika Bałtyckiego. Oferujemy stałą pracę na około 1,5 godz. dziennie (między 5.00 a 7.30 rano). Zgłoszenia telefoniczne w godz. 10.00-14.00 tel. 058/300-36-17

**OSOBE** do kolportażu prasy zamieszkałą w Pruszczu Gdańskim zatrudni Dział Sprzedaży Gazet Dziennika Bałtyckiego. Oferujemy stałą pracę na około 1,5 godz. dziennie (między 5.00 a 7.30 rano). Zgłoszenia telefoniczne w godz. 10.00-14.00 tel. 058/300-36-17

**OSOBE** do kolportażu prasy zamieszkałą w Pruszczu Gdańskim zatrudni Dział Sprzedaży Gazet Dziennika Bałtyckiego. Oferujemy stałą pracę na około 1,5 godz. dziennie (między 5.00 a 7.30 rano). Zgłoszenia telefoniczne w godz. 10.00-14.00 tel. 058/300-36-17

**OSOBE** do kolportażu prasy zamieszkałą w Pruszczu Gdańskim zatrudni Dział Sprzedaży Gazet Dziennika Bałtyckiego. Oferujemy stałą pracę na około 1,5 godz. dziennie (między 5.00 a 7.30 rano). Zgłoszenia telefoniczne w godz. 10.00-14.00 tel. 058/300-36-17

**OSOBE** do kolportażu prasy zamieszkałą w Pruszczu Gdańskim zatrudni Dział Sprzedaży Gazet Dziennika Bałtyckiego. Oferujemy stałą pracę na około 1,5 godz. dziennie (między 5.00 a 7.30 rano). Zgłoszenia telefoniczne w godz. 10.00-14.00 tel. 058/300-36-17

**OSOBE** do kolportażu prasy zamieszkałą w Pruszczu Gdańskim zatrudni Dział Sprzedaży Gazet Dziennika Bałtyckiego. Oferujemy stałą pracę na około 1,5 godz. dziennie (między 5.00 a 7.30 rano). Zgłoszenia telefoniczne w godz. 10.00-14.00 tel. 058/300-36-17

**OSOBE** do kolportażu prasy zamieszkałą w Pruszczu Gdańskim zatrudni Dział Sprzedaży Gazet Dziennika Bałtyckiego. Oferujemy stałą pracę na około 1,5 godz. dziennie (między 5.00 a 7.30 rano). Zgłoszenia telefoniczne w godz. 10.00-14.00 tel. 058/300-36-17

**OSOBE** do kolportażu prasy zamieszkałą w Pruszczu Gdańskim zatrudni Dział Sprzedaży Gazet Dziennika Bałtyckiego. Oferujemy stałą pracę na około 1,5 godz. dziennie (między 5.00 a 7.30 rano). Zgłoszenia telefoniczne w godz. 10.00-14.00 tel. 058/300-36-17

**OSOBE** do kolportażu prasy zamieszkałą w Pruszczu Gdańskim zatrudni Dział Sprzedaży Gazet Dziennika Bałtyckiego. Oferujemy stałą pracę na około 1,5 godz. dziennie (między 5.00 a 7.30 rano). Zgłoszenia telefoniczne w godz. 10.00-14.00 tel. 058/300-36-17





**Kolarstwo.** Sukcesy gdynian na krajowej arenie

# Flota bije rywali

Znakomity początek sezonu zanotowali kolarze Floty Gdynia. W ciągu ostatnich dwóch tygodni skutecznie rywalizowali w kilku kategoriach wiekowych w zawodach MTB, a także na szosie.

Pasmo sukcesów rozpoczęło się w Głucholazach, gdzie rozegrał się Grand Prix Pucharu Polski w kolarstwie górskim. Wśród młodzików zwyciężył gdynianin Michał Czerkies, wyprzedzając Marka Kulasa jr. Tego samego dnia seniorka Floty Aleksandra Zabrocka była druga w jeździe indywidualnej na czas na szosie w Pucharze Polski w Pleszewie. Marek Kulas kolejny raz z dobrej strony pokazał się natomiast podczas wyścigu Nadziei Olimpijskich na szosie w Grudziądzu, gdzie był drugi w „czasówce” i wygrał rywalizację ze startu wspólnego. Na 26-kilometrowej trasie uciekł rywalom



Od lewej, Marek Kulas jr., Michał Czerkies i Jakub Dorsz podczas treningu. Fot. Piotr Manasterski

w trakcie podjazdu, wjeżdżając na metę z minutą przewagi nad resztą stawki. Ten sam zawodnik wygrał następnie wyścig MTB w Książu. Aleksandra Zabrocka

z kolei znowu była druga w Pucharze Polski na szosie, tym razem w Zamościu.

- Kulas jest obecnie liderem Pucharu Polski MTB - cieszy się Dariusz Malecki,

trener kolarzy Floty. - Aleksandra Zabrocka i Karolina Konieczna dostać mają powołania do kadry Polski. Na początku sezonu nie mamy więc na co narzekać. (sz)

## Siatkówka. Trójmiejska liga KAR-LAB po raz trzeci

Zakończyła rozgrywki Trójmiejska Liga Siatkówki. Była to dziewiąta edycja zmagania. Bilans ligi, to 162 rozegrane spotkania i 614 setów. Trzeci raz z rzędu najlepsi okazali się amatorzy gdynskiego zespołu KAR-LAB, prowadzeni przez grającego trenera Tomasza Mazurowskiego. Gdynscy mistrzowie występowali w składzie: Tomasz Mazurowski, Tomasz Czerwiński, Grzegorz Surtel, Robert Hajduk, Daniel Murawiecki, Paweł Osika, Przemysław Mieronowicz, Paweł Krzyżanowski, Maciej Mularczyk, Paweł Wiśniewski i Roman Kwaśniewski.

Na drugim miejscu rozgrywki zakończyli siatkarze

Energi Gdańsk, prowadzeni przez doświadczonego Krzysztofa Wrzoska. Skład wicemistrzów: W. Perzyna, S. Wrzosek, W. Pawelec, W. Jeliński, M. Graban, P. Wrzosek, E. Glass, K. Bobiński, P. Szczepański, G. Kłosowski, A. Jarząbkowski, K. Wrzosek, J. Grablewski i M. Arumiński. Trzecie miejsce zajęli zawodnicy Body-Line Gdańsk, „dowodzeni” przez duet Jerzy Fabiańczyk-Jarosław Garczyński.

Uroczyste zakończenie rozgrywek nastąpi podczas pikniku wybrzeżowej siatkówki, który odbędzie się w dniach 26-28 bm. w ośrodku wypoczynkowym Łączpol w Łapinie Górnym.

(ko)

### Końcowa tabela

1. KAR-LAB Gdynia	53	54-7
2. Energa Gdańsk	46	50-14
3. Body-Line Gdańsk	33	41-32
4. Joker Pruszcz	29	33-32
5. AZS All Stars	26	34-45
6. Politechnika	25	32-36
7. Jantar Pruszcz	18	25-41
8. 3 Flotyła Okrętów	18	28-45
9. Zatoka S.A. Gdańsk	16	21-43
10. SM Chelm Gdańsk	8	16-49

## Zapasy. Na katowickiej macie Jarosław Karbownik wicemistrzem Polski

W Katowicach na indywidualnych mistrzostwach Polski seniorów w zapasach w stylu klasycznym sukces odniósł Jarosław Karbownik. 21-zawodnik Granicy Gdańsk wywalczył srebrny medal w wadze 84 kg. Gdański młodzieżowiec, który pierwszy rok jest seniorem, wygrał na katowickiej macie cztery walki, zaś w decydującym o złocie wyrównanym pojedynku nieznacz-

nie 1:2 uległ Michałowi Flisowi (Legia Warszawa). Karbownik jest podopiecznym trenera Norberta Serby, a pierwszy szlif dał mu Józef Alijew. Zawodnik Granicy ma wszelkie atuty by zostać zapaśnikiem wysokiej klasy. Jest silny, dobrze wyszkolony technicznie i pracowity. Omal do perfekcji opanował rzut, zwany odwrotnym pasem. Umiejętnie łączy sport ze studiami na AWFiS. (ko)

## Lekkoatletyka. Wywalczyli Minima na MŚ w Pekinie

Dla młodych lekkoatletów najważniejszą tegoroczną imprezą będą sierpniowe mistrzostwa świata juniorów w Pekinie. Podczas zawodów kwalifikacyjnych na stadionie SKLA w Sopocie dwoje reprezentantów trójmiejskich klubów uzyskało minima na te MŚ. Agnieszka Lewandowska z AZS AWFiS Gdańsk posłała oszczep na odległość 52,63 i o 13 cm przekroczyła granicę limitu, a Mateusz Didenkow z KL Gdynia skoczył o tyczce 5,20, czyli tyle, ile wynosi minimum. - Gdyby nie dokuczliwe zimno, Mateusz skoczyłby

jeszcze wyżej, tego jestem pewna - powiedziała trenerka tyczkarza, Bogusława Klimaszewska. Na uwagę zasługuje też rezultat juniorki młodszej Patrycji Kamińskiej z klubu Junior Sopot. Przebiegła 100 m ppł w 14,74. Uczestnicy sopockich zawodów narzekali na kiepskie nagłośniecie podczas imprezy i nie tylko na to. Miejmy nadzieję, że najbliższy podobny mityng kwalifikacyjny juniorów i juniorów młodszych w najbliższą sobotę, 20 bm. w Gdańsku przebiegnie bez narzekań. (ko)

## Tenis. Mistrzostwa wojewódzkie juniorów

# Gospodarze nie pozostawili złudzeń

Sukcesem zawodników gdynskiej Arki zakończyły się mistrzostwa województwa pomorskiego juniorów w tenisie, które rozegrano na kortach w Gdyni. Młodzi arkowcy opanowali niemal wszystkie finały w tej imprezie. Wśród dziewcząt Sandra Podolak pokonała 6:4, 6:4 swoją klubową koleżankę, Joannę Zwirbulis. W debłu dwaj arkowcy - Paweł Poziomski i Michał Wilamowski - pewnie ograli 6:3, 6:1 mieszaną parę Tomasz Piekart (SKT Sopot) i Mariusz Józwicki (Arka). Poziomski zwyciężył też w singlu, ale w tym wypadku pomogło mu nieco szczęście. Jego rywal, Tomasz Krzyszkowski (Arka) wygrał pierwszego seta 6:4. W drugiej odsłonie trwał wyrównany bój, jednak przy stanie 4:3 dla Poziomskiego Krzyszkowski doznał kontuzji nogi i skreczował.

- Paweł łapie coraz wyższą formę - ocenił swojego podopiecznego trener Arki Mariusz Ozdoba. - Świadczy o tym wygrany niedawno przez niego, turniej międzynarodowy w Budapeszcie.

W Gdyni oprócz naszych zawodników z dobrej strony pokazali się też reprezentan-

ci SKT Sopot i Lechii Gdańsk.

(sz)



Sandra Podolak wygrała rywalizację dziewcząt. Fot. Tomasz Bolt

## Gdańsk. Koszykówka uliczna Drugi turniej

Odbił się drugi turniej koszykówki ulicznej zorganizowany przez Miejski Ośrodek Sportu i Rekreacji w Gdańsku. Na parkingu przed gdańskim Multikinem spotkały się 52 drużyny.

Oprócz licznie zgromadzonych zawodników dopisała również pogoda. W grupie rocznikowej 1986 i starszych rywalizowało 13 drużyn. Wygrał zespół Wczorajszych w składzie: Piotr Kiczka, Mirek Chmela, Marek Wiktor.

W grupie młodzieży rocznika 1989/87 zmierzyło się 15 zespołów. Pierwsze miejsce wywalczyła ekipa Rozwalimy Filipa, w składzie: Dawid Samulczyk, Jakub Kaczmarek, Jacek Abramczyk. Drugie miejsce zajęła drużyna Team Mac Karon, a trzecie Reprezentacja Barów Mlecznych. W najmłodszej kategorii wiekowej 1990 i młodszy wzięła udział największa liczba drużyn - 26. Najlepsza okazała się ekipa Malinowych Truskawek, w składzie: Norbert Samson, Bartosz Królikowski, Maciej Goliński. Na miejscu drugim uplasował się zespół Szarych Morświnów, a na trzecim Any 3.

Pierwsze trzy zespoły z każdej kategorii otrzymały drobne upominki. (radu)



## Gdańsk. Stan powietrza w województwie Rozmawiali o oddychaniu

Jak poprawić jakość powietrza w województwie pomorskim zastanawiali się w czwartek, w siedzibie Pomorskiego Wojewódzkiego Inspektora Ochrony Środowiska, wódcy miast i powiatów oraz specjaliści w tej dziedzinie.

Z inicjatywy wicewojewody Piotra Karczewskiego oraz Haliny Czarnockiej, wojewódzkiego inspektora ochrony środowiska, odbyło się spotkanie pod hasłem „Działania naprawcze wynikające z rocznej oceny jakości powietrza w województwie pomorskim”. To wydarzenie wpisuje się w program państwowego monitoringu środowiska.

Program ten to nic innego jak system pomiarów, ocen i prognoz, a także gromadzenia, przetwarzania i rozpowszechniania informacji. Dzięki niemu, zarówno administracja, jak i mieszkańcy informowani są o stanie środowiska tak, aby można je było skuteczniej chronić. Zgodnie z prawem wojewódzki inspektor ochrony środowiska w terminie do 31 maja każdego roku dokonuje takiej analizy stanu powietrza w podlegającym mu województwie. Szacuje więc, jakie jest stężenie poszczególnych substancji oraz czy dopuszczalne normy nie zostały przekroczone.

Swoją wiedzę na temat struktury emisji zanieczyszczeń podzieliła się Krystyna Szymańska, dyrektor Fundacji ARMAAG, czyli Agencji Regionalnego Monitoringu Atmosfery Aglomeracji Gdańskiej. Jej prognozy dotyczące stanu powietrza zamieszczamy co tydzień na naszej wtorkowej stronie ekologicznej. O możliwych programach naprawczych informowała Hanna Dzikowska, zastępca dyrektora Wydziału Środowiska i Rolnictwa Pomorskiego Urzędu Wojewódzkiego. Zaproszeni goście dyskutowali na temat możliwych działań naprawczych. Chodzi między innymi o to, jak obniżyć stężenia substancji, które przekraczają ustalone dla nich normy oraz jak utrzymać te, które nie przekraczają norm na dotychczasowym lub jeszcze niższym poziomie.

Magdalena Raszewska

## Środowisko. Polska wyróżniona Aluminium z odzysku



Przedstawiciele Fundacji na rzecz Odzysku Aluminiowych Puszek po Napojach Recal - ze statuetką. Od lewej - Artur Łobocki, Lucyna Borowiec, Jacek Wodzisławski. Na przyczepie samochodowej - sztaba z 1,5 mln puszek zebranych w Polsce.

Fot. Kazimierz Netka

## Gdańsk. Wykład na temat roślin Modyfikowane genetycznie

Centrum Informacji i Edukacji Ekologicznej w Gdańsku zaprasza na kolejny wykład zatytułowany „Rośliny modyfikowane genetycznie a środowisko - zagrożenia i korzyści”. 18 maja w siedzibie CIEE wygłosi go dr Julita Minasiewicz, pracownik Wydziału Biologii, Geografii i Oceanologii Uniwersytetu Gdańskiego. Wykład wpisuje się w cykl comiesięcznych spotkań organizowanych przez centrum. Doktor Minasiewicz wyjaśni, co to są rośliny modyfikowane genetycznie (GM) i jak powstają, oraz które gatunki roślin modyfikuje się najczęściej i jakie cechy podlegają modyfikacji. Można będzie się również dowiedzieć, czy odmiany z hodowli tradycyjnej są bezpieczniejsze od powstających na drodze inżynierii genetycznej. Inne zagadnienia, które zostaną poruszone to: fakty i mity na temat wpływu roślin GM na środowisko naturalne oraz czy technologia rDNA może chronić środowisko naturalne?

M.R.

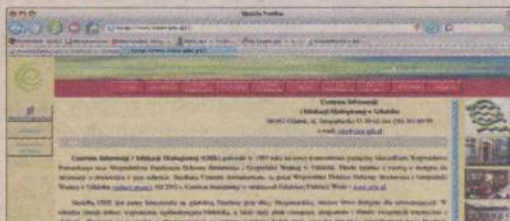

### Co, gdzie i jak

18 maja o godzinie 16 w siedzibie CIEE, przy ul. Straganiarskiej 43-46. Wstęp jest wolny, jednak wszyscy zainteresowani proszeni są o wcześniejszy kontakt telefoniczny pod numerem 0 58 301 80 99.  
W Internecie: [www.ciee-gda.pl](http://www.ciee-gda.pl)

3,5 miliarda puszek aluminiowych zebrali Polacy w ciągu ostatnich 10 lat. Fundację Recal - organizującą w naszym kraju, w tym na Pomorzu, gromadzenie aluminiowych opakowań po napojach - Anglicy uhonorowali statuetką. W naszym województwie akcją tej patronował „Dziennik Bałtycki”.

Nagrode przekazało zarządowi fundacji Recal przedsiębiorstwo Novelis z Warrington w Anglii - jedyne na naszym kontynencie, zajmujące się przerobem wyłącznie puszek aluminiowych.

- W odzyskiwanie puszek w Pomorskiem zaangażowały się w dużym stopniu dzieci i młodzież, np. w ramach akcji Czy-

ste Plaże - mówi Artur Łobocki, członek zarządu fundacji Recal. - Teraz realizowany jest projekt pt. „Najbezpieczniej z puszką”. Ma on zwrócić uwagę na ekologię oraz na problemy bezpieczeństwa dzieci w ruchu drogowym.

W 2005 roku w Polsce sprzedano około 2,6 miliarda puszek aluminiowych z napojami. Z tej liczby udało się odzyskać 50 procent. To więcej niż średnia europejska, która wynosi 44 procent. Obowiązkowo powinniśmy zaś odzyskiwać 30 procent opakowań - mówi Lucyna Borowiec, przewodnicząca Rady Nadzorczej Fundacji Recal.

Kazimierz Netka  
[k.netka@prasa.gda.pl](mailto:k.netka@prasa.gda.pl)

### Ile kto zbiera

Najwięcej puszek w Europie odzyskuje się w Norwegii - 95 procent. W następnej kolejności są: Islandia - 91, Finlandia i Szwajcaria - po 88, Dania - 84, Szwecja - 83, Niemcy - 73, Hiszpania - 65, Polska i Austria - po 50, Włochy - 48, Anglia - 41, Irlandia - 39, Francja - 38, Grecja - 36 i Portugalia - 34 procent.

### Korzyści z odzysku

Na zbieraniu puszek można nieźle zarobić. Za kilogram tych opakowań, czyli około 60 puszek, w skupie płać od 2 do 4 złotych. Odzyskiwanie aluminiowego złomu przynosi duże korzyści środowisku naturalnemu. Tona puszek w hucie pozwala zastąpić 4 tony boksytu i zaoszczędzić 700 kg ropy naftowej - informuje Jacek Wodzisławski, prezes zarządu fundacji Recal. - Zmniejszenie emisji zanieczyszczeń do powietrza wynosi 95 procent, do wody - 97 procent. Mniej jest odpadów na składowiskach. Produkcja opakowań ze złomu jest o 60 procent tańsza od kosztów wyrobu ich z rudy aluminium.

## Sposób na zdrowie. Odstaw auto Rower nie truje!

Ekolodzy od lat przekonują, że rower jest niemal idealnym środkiem komunikacji. Według nich, poruszanie się na dwóch kółkach stanowi alternatywę dla frustrującej jazdy samochodem. Ponadto poprawia kondycję fizyczną i samopoczucie. Korzystanie z niego to także gwarancja czystego środowiska.

W naszym województwie pojawiło się kilka inicjatyw prowadzonych przez pasjonatów rowerów. Są to ludzie w różnym wieku, o rozmaitych poglądach, ale zgodnych w co najmniej jednej kwestii - chcą popularyzować ideę ekologicznego transportu i wcielać ją w życie na zasadzie łączenia przyjemnego z pożytecznym.

Jedną z takich organizacji jest Gdańska Ekipa Rowerowa, której motto brzmi: Rower nie truje, nie hałasuje, dojeżdża wszędzie, zajmuje niewiele miejsca, mało kosztuje i co najważniejsze - daje radość i zdrowie.

- Kim jesteśmy? Ludźmi wolnymi. Wolnymi od układow, nastawienia na pieniądze - przedstawiają się na stronie internetowej - [www.rowerygda.pl](http://www.rowerygda.pl) - członkowie organizacji. - Czy widziałeś kiedyś, jak co niedzielę tysiące ludzi przemierzają jedną tylko ulicę Spacerową w swych samochodach, stojąc w nierzadko długich korkach lub przetaczając się w ścisłym ślimaczym tempie? A przecież przejeżdżają przez las, bez którego życie w Trójmieście byłoby nie do zniesienia. Ten sam, w którym jest tyle pomników przyrody, uroczych zakątków, ciekawie poprowadzonych szlaków... Być może jesteś jednym z tych ludzi, podróżujących wyłącznie autem. Pewnie nieraz „mignął” Ci przed oczami jeden lub kilku rowerzystów, uciekających jak najszybciej od spalin i hałasu. Jechali, by schronić się w lesie, wśród przyrody. Dołącz do tej grupy - zachęca Gdańska Ekipa Rowerowa.

Magdalena Raszewska  
[m.raszewska@prasa.gda.pl](mailto:m.raszewska@prasa.gda.pl)



Prześiądź się z samochodu na rower - namawia Gdańska Ekipa Rowerowa.

Fot. APR-SAS

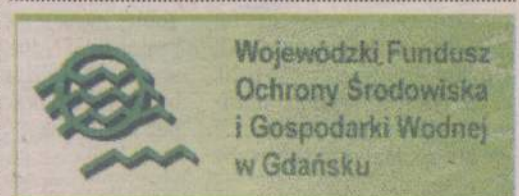

## Strona dofinansowana ze środków WFOŚiGW w Gdańsku

Za treść materiałów zamieszczonych na stronie dotowanej Wojewódzki Fundusz Ochrony Środowiska i Gospodarki Wodnej w Gdańsku nie ponosi odpowiedzialności.